

KOMMUNEHEFTE



FOLKE- OG BOLIGTELLING 1980

1736 **SNÅSA**

STATISTISK SENTRALBYRÅ
KONGSVINGER



**FOLKE- OG BOLIGTELLING
1. NOVEMBER 1980**

1736 SNÅSA

**STATISTISK SENTRALBYRÅ
KONGSVINGER 1982**

ISBN 82-587-0178-9

FORORD

Hovedformålet med Folke- og bolig telling 1980 var å gi et bilde av befolkningen og levekårene i det norske samfunnet ved å se opplysninger om alder, kjønn, yrke, arbeid, inntekt, utdanning, boforhold o.l. i sammenheng.

Et annet viktig formål var å gi statistikk for mindre geografiske områder, som kommuner og deler av kommuner. De statistiske kommuneheftene gir de første resultatene fra tellingen for å dekke dette formålet. Flere resultater for den enkelte kommune i form av et sett upubliserte tabeller (en "tabellpakke"), vil foreligge kort tid etter at heftene er utgitt. Tabellene vil bli levert som utskrift på papir eller micro-fiche, etter brukerens ønske.

Når kommuneheftene for alle kommuner i et fylke er publisert, vil det bli laget et sammendrag for hele fylket med tabeller som svarer til dem som finnes i kommuneheftene. Når hele landet er dekket med kommunehefter, vil det også bli laget et sammendrag for hele landet. Tilsvarende sammendrag for fylkene og hele landet vil bli laget av den "tabellpakke" som er nevnt foran.

Resultatene fra Folke- og bolig telling 1980 vil ellers bli gitt i tabellpublikasjoner som vil kaste lys over spesielle emner, bl.a. sysselsetting, boligforhold, familier og husholdninger. Resultatene vil også bli vist i kart og diagrammer. Bl.a. vil det bli laget bosettingskart tilsvarende de som ble laget i samband med Folke- og bolig telling 1970.

Statistisk Sentralbyrå, Oslo/Kongsvinger, 12. mars 1982

Arne Øien

Johan-Kristian Tønder

INNHOLD

	Side
Tabellregister	7
Tekstdel	
1. Opplegg og gjennomføring	8
1.1. Omfang	8
1.2. Grunnlag for statistikken	8
1.3. Datainnsamling	8
2. Feilkilder	9
3. Begreper og kjennemerker	9
3.1. Personkjennemerker	9
3.2. Familie- og husholdningstype	14
3.3. Boligkjennemerker	15
3.4. Inndelingen i grunnkretser	17
4. Bruk av tabellene	17
5. Merknader til tabellene	18
Tabelldel	19
Vedlegg	
1. Grunnkretser i 1980 og tellingskretser i 1970. Endringer i kommuneinndelingen fra 1970 til 1980	35
2. Kart over grunnkretsinnndelingen	37
3. Kart over tettsteder	41
4. Personskjema	43
5. Boligskjema	45

Standardtegn i tabeller

: Tall kan ikke offentlig-
gjøres

- Null

TABELLREGISTER

	Side
1. Folkemengden ved folketellingene 1801 - 1980	19
2. Folkemengden etter kjønn, ekteskapelig status og alder. 1/11 1980	19
3. Folkemengden etter trossamfunn/viktigste kilde til livsopphold, kjønn og alder. 1/11 1980	19
4. Personer 16-66 år etter yrkesaktivitet, arbeidstid, kjønn og høyeste utdanning. 1/11-79 - 31/10-80	20
5. Personer 16 år og over, etter yrkesaktivitet, arbeidstid, kjønn og alder. 1/11-79 - 31/10-80	21
6. Yrkesaktive 16 år og over, etter alder og næring. 1/11-79 - 31/10-80	21
7. Yrkesaktive 16 år og over, etter kjønn, arbeidstid og næring/yrkesfelt. 1/11-79 - 31/10-80	22
8. Yrkesaktive 16 år og over i arbeid i uka 25/10 - 31/10 1980, etter kjønn, arbeidstid i uken og næring/yrkesfelt	23
9. Yrkesaktive 16 år og over med fast oppmøteplass på arbeid i uka 25/10 - 31/10 1980, etter tallet på arbeidsreiser, reisetid og yrkesfelt/oppmøteplass	24
10. Yrkesaktive 16 år og over med fast arbeidsreise i uka 25/10 - 31/10 1980, etter reise- måte, oppmøteplass, tallet på arbeidsreiser og reisetid	25
11. Boliger etter hustype og tallet på rom. Bosatte etter tallet på rom i boligen. 1/11 1980	26
12. Boliger etter husets byggeår og hustype/eie-/leieform. Bosatte og rom, etter husets byggeår. 1/11 1980	26
13. Boliger etter viktigste kilde til oppvarming og byggeår/installasjon av pipe. Bosatte etter boligens viktigste kilde til oppvarming. 1/11 1980	27
14. Boliger etter sanitærutstyr og tallet på rom. Bosatte etter boligens sanitærutstyr. 1/11 1980	27
15. Boliger, rom og bosatte, etter hustype. 1/11 1980	28
16. Boliger etter eie-/leieform og areal. Bosatte etter eie-/leieforhold til boligen. 1/11 1980	28
17. Boliger, bosatte og rom, etter bosatte pr. rom i boligen. 1/11 1980	28
18. Boliger etter tallet på rom og tallet på bosatte. 1/11 1980	29
19. Familier og personer, etter familietype, husholdningstype og tallet på familier i hus- holdningen/yrkesaktivitet i familien. 1/11 1980	29
20. Familier og personer i privathusholdninger, etter familietype og eie-/leieforhold til boligen/tallet på rom i boligen. 1/11 1980	30
21. Tallet på privathusholdninger med utvalgte kjennetegn for boligstandard, og disponering av personbil. Bosatte i slike husholdninger, etter alder. 1/11 1980	30
22. Folkemengden etter alder, kjønn og type boligstrøk/grunnkrets. 1/11 1980	31
23. Yrkesaktive 16 år og over, etter næring, kjønn og type boligstrøk/grunnkrets. 1/11 1980 ..	32
24. Tallet på privathusholdninger med utvalgte kjennetegn for boligstandard, og disponering av personbil. Boligstrøk/grunnkrets. 1/11 1980	33

1. OPPLÈGG OG GJENNOMFØRING

1.1. Omfang

Folke- og bolig telling 1980 omfatter alle personer (også utenlandske statsborgere) som ifølge Forskrifter om føringen og ordningen av folkeregistrene fastsatt av Statistisk Sentralbyrå den 26. november 1979, var registrert bosatt i Norge på tellingstidspunktet den 1. november 1980.

Boligtellingen har med alle privatboliger (private leieligheter mv.) hvor minst én person var registrert bosatt den 1. november 1980.

Boliger som var ubebodd eller som var bebodd bare av midlertidig tilstedeværende (f.eks. ugifte personer som oppholdt seg utenom foreldrenes hjem på grunn av skolegang, studier), omfattes ikke av tellingen. Det er heller ikke innhentet opplysninger om boliger for forpleide i aldershjem, pleiehjem, barnehjem og andre fellesinstitusjoner.

Enheten hus omfattes ikke av tellingen denne gang. Det gis likevel enkelte opplysninger om det huset som boligen ligger i. I avsnitt 3 er det gjort nærmere rede for bostedsbegrepet (det sted en person skal regnes som bosatt) og boligbegrepet.

1.2. Grunnlag for statistikken

De fleste opplysninger i folke- og bolig tellingen bygger på oppgaver gitt direkte av oppgaverne på egne skjemaer.

Personskjema ble sendt til alle personer som hadde fylt 16 år eller fylte 16 år i løpet av 1980, (se vedlegg 4).

For personer under 16 år fikk Statistisk Sentralbyrå de nødvendige opplysninger fra folkeregisteret i den enkelte kommune.

Opplysningene om den enkelte privatbolig er gitt på eget boligskjema, (se vedlegg 5).

Oppgavene over befolkningens utdanningsbakgrunn er hentet fra utdanningsopplysningene gitt i folketellingen 1970 og "Arkivet for påbegynt og avsluttet utdanning" i Statistisk Sentralbyrå som inneholder alle utdanninger som en person har avsluttet i Norge i perioden 1970 - 1980. I tillegg kommer oppgaver over utenlandsk utdanning gitt i folketellingen 1980.

Oppgaver over alder, kjønn og andre demografiske kjennetegn er hentet fra Det sentrale personregister i Statistisk Sentralbyrå.

Nødvendige oppgaver over de vernepliktige og sivile tjenestepliktige er innhentet gjennom Forsvarets overkommando og Administrasjonen for sivile tjenestepliktige.

Folke- og bolig telling 1980 ble gjennomført med hjemmel i Statistikkloven av 25. april 1907 og Stortingsvedtak av 16. november 1978.

1.3. Datainnsamling

Ved folketellingen i 1980 ble skjemaene sendt i posten direkte til den enkelte person. Før utsendingen tok til, ble navn og adresse påført skjemaene. Det var Det sentrale personregister som dannet grunnlaget for denne påføringen.

Hver person fikk tilsendt sitt eget personskjema sammen med en rettledning.

I tillegg fikk den eldste personen i familien et boligskjema. Med boligskjemaet fulgte også en svarkonvolutt.

Utfylte personskjema fra alle som bodde i boligen sammen med ett boligskjema ble sendt samlet tilbake i svarkonvolutt. Dersom det bodde flere familier i samme boligen, nyttet familiene samme svarkonvolutt og bare ett boligskjema ble utfylt. Innsamlingsmetoden gav derfor grunnlag for å danne bohusholdninger (se nedenfor) i folke- og bolig tellingen.

Den enkelte person er i tellingen regnet å ha sitt bosted i den bolig hvor vedkommende var registrert bosatt i folkeregisteret 1. november 1980. Innsamlingen av opplysningene viste at enkelte personer bodde i en annen bolig enn der de var registrert bosatt i folkeregisteret. Dette gjaldt bl.a. ugifte studenter og skoleelever som bodde på hybel og som sendte sitt personskjema i samme svarkonvolutt som hybelverten. Dette gjaldt også personer som hadde flyttet kort tid før 1. november 1980 og

som gav opp boligopplysninger på den nye adressen, mens flyttingen først ble registrert i folkeregisteret etter 1. november 1980. I slike tilfelle ble personene likevel regnet som bosatt i den boligen/adressen de var registrert på i folkeregisteret 1. november 1980. I avsnitt 3 er det gjort rede for hvilket sted en person skal regnes som bosatt. I samme avsnitt er det også gjort rede for begrepet "bohusholdning".

De personer som ikke hadde svart på folketellings skjemaene til rett tid, fikk tilsendt en adressert purring.

De som ikke svarte på den adresserte purringen, ble oppsøkt av tellere som krevde inn oppgavene.

2. FEILKILDER

Under gjennomføring og bearbeiding av en statistisk telling vil det alltid kunne oppstå ulike feil som kan gi utslag i tellingsresultatene.

De fleste feilene oppstår vanligvis under oppgaveinnhentingen og kommer av uriktige svar eller mangelfullt utfylte skjemaer.

Feil som oppstår under bearbeidingen er først og fremst knyttet til koding av opplysninger, i vårt tilfelle spesielt opplysningene om næring og yrke.

For å få et grunnlag til å vurdere hvor omfattende feilene er, ble det gjennomført en kvalitetskontrollundersøkelse i samband med tellingen.

Resultatene fra denne undersøkelsen blir publisert i serien Statistiske analyser. Resultatene er ventet å foreligge i løpet av 1982 og vil ta for seg sentrale kjennetegn fra boligdelen av tellingen, og kjennetegn for sysselsetting og arbeidsmarked.

3. BEGREPER OG KJENNEMERKER

3.1. Personkjennemerker

Når ikke annet er nevnt, refererer personopplysningene seg til 1. november 1980.

Bosted

Den enkelte person er i tellingen regnet å ha sitt bosted i den kommune og i den bolig hvor vedkommende var registrert som bosatt i folkeregisteret den 1. november 1980. Hovedregelen er at en person skal registreres som bosatt der vedkommende regelmessig tar sin døgnhvile.

De viktigste registreringsreglene er ellers:

Bostedsforhold	Skal registreres som bosatt i
Gift person som pga. arbeid, studier, avtjening av verneplikt e.l. oppholder seg utenom ektefellenes felles bolig	Ektefellenes felles bolig
Ugift person som pga. studier, skolegang eller avtjening av verneplikt oppholder seg utenom foreldrenes/forsørgers bolig	Foreldrenes/forsørgers bolig
Ugift person med eget arbeid og som vanligvis ikke bor hos foreldre/forsørger	Boligen der personen vanligvis bor
Person som pga. ferie, besøk hos kjente, forretningsreise e.l. er fraværende fra boligen der vedkommende vanligvis bor	Boligen der personen vanligvis bor
Person som er forpleid i barnehjem, aldershjem, pleiehjem eller er satt bort i privat pleie	Barnehjemmet, aldershjemmet, pleiehjemmet eller boligen hvor personen er i pleie
Person som er innlagt på sykehus eller anbrakt på arbeidsskole, arbeidsanstalt eller i fengsel	Boligen der personen var bosatt før innleggelsen eller anbringelsen

Personer som ikke kan henføres til en bestemt bolig, er regnet til gruppen "Uten fast bopel". Personer uten fast bopel er som regel registrert som bosatt i den kommunen hvor de sist hadde fast bosted.

I det følgende er begrepet "Bosatt" brukt i samme betydning som begrepet "Registrert bosatt".

Det er ikke innhentet opplysninger om midlertidig bosted. Det kan derfor ikke gis oppgaver over den tilstedeværende befolkning.

Opplysningene fra Folke- og bolig telling 1980 er ikke brukt til å justere opplysningene i folkeregistrene.

Alder

I fordelingen etter alder er den enkelte person gruppert etter alder pr. 31. desember 1980 (Alder = 1980 - fødselsår).

Ekteskapelig status

Det er brukt fire hovedgrupperinger etter ekteskapelig status, nemlig ugifte, gifte, skilte og enker/enkemenn.

Samboende

Med samboende menes personer som lever sammen (i ekteskapsliknende forhold) uten å ha inngått formelt ekteskap.

I gruppen samboende er regnet bare de personer som er registrert bosatt på samme adresse i folkeregisteret 1. november 1980.

Trossamfunn

Det er brukt tre grupperinger etter trossamfunn, nemlig "Den norske kirke", "Trossamfunn utenfor den norske kirke" og "Ikke tilsluttet trossamfunn"

Personer under 16 år er som regel gruppert sammen med sine foreldre. I de tilfelle foreldrene ikke tilhører samme gruppe, er imidlertid barna ført til gruppen for uoppgitt.

Utdanning

Opgavene over utdanning omfatter enkeltutdanninger på hel- eller deltid av minst 5 måneders normal varighet.

For personer med flere enkeltutdanninger, er den utdanning som har lengst samlet varighet (normal varighet av enkeltutdanningen tillagt varigheten av den forutdanning som kreves) regnet som høyeste utdanning. Av utdanninger med lik samlet varighet, er den som antas å være av størst yrkesmessig betydning, oppfattet som personenes høyeste utdanning. Utdanningsgrupperingen er foretatt etter 1973-utgaven av Standard for utdanningsgruppering i offentlig norsk statistikk (Statistisk Sentralbyrås Håndbøker nr. 28).

Standarden er bygd opp som et pyramidisk klassifikasjonssystem.

Enkeltutdanningene er først ordnet i grove grupper som i standarden kalles utdanningsnivåer. Innenfor hvert nivå er det først foretatt en sortering etter fagfelt, dernest en finere sortering i faggrupper.

Inndelingen i nivåer eller hovedgrupper er foretatt på denne måte:

0. Ingen utdanning og utdanning på førskolenivå (utdanning for 6-åringene og mindre barn)
1. Utdanning på barneskolenivå (1-6 år, førskoleutdanning ikke medregnet)
2. Utdanning på ungdomsskolenivå (7-9 år)
3. Utdanning på gymnasnivå I (10 år)
4. Utdanning på gymnasnivå II (11-12 år)
5. Utdanning på universitets- og høyskolenivå I (13-14 år)
6. Utdanning på universitets- og høyskolenivå II (15-16 år)
7. Utdanning på universitets- og høyskolenivå III (17-18 år)
8. Utdanning på forskernivå (over 18 år)
9. Uoppgitt utdanning.

I tabellene over personenes høyeste utdanning fra folketellingen er gruppene 0 og 9 slått sammen til en gruppe.

Fagfelt er i standarden spesifisert slik:

1. Allment fagfelt
2. Humaniora og estetikk
3. Undervisning
4. Administrasjon, økonomi, samfunnsvitenskap og jus
5. Industri, håndverk, naturvitenskap og teknikk
6. Samferdsel
7. Helsevesen
8. Jordbruk, skogbruk og fiske
9. Tjenesteyting og forsvar.

I tabellene fra folketellingen er bare de viktigste fagfeltene under de forskjellige nivå- eller hovedgruppene spesifisert. De andre fagfelt er slått sammen til en gruppe.

I folketellingen 1970 ble det foretatt en tre-delning av standardens gymnasnivå etter utdanningsvarighet på henholdsvis 10 år, 11 år og 12 år.

I folketellingen 1980 følger inndelingen standardens gruppering, nemlig en gruppering på henholdsvis 10 år og 11-12 år.

Fagutdanninger avsluttet før 1972/73 og som ikke bygger på examen artium, kodes i tellingen 1980 med 8 års allmennutdanning som grunnlag. Fagutdanninger avlagt etter 1972/73 kodes med 9 år som grunnlag.

Viktigste kilde til livsopphold

Personer 16 år og over er gruppert etter den kilde til livsopphold som var viktigst de siste 12 månedene før tellingstidspunktet, dvs. fra 1. november 1979 fram til 1. november 1980. For personer under 16 år bosatt i privathusholdninger er inntekt fra andre personer alltid regnet som viktigste kilde til livsopphold.

For personer under 16 år bosatt i felleleshusholdninger er pensjon, trygd regnet som viktigste kilde til livsopphold.

Med "inntekt av eget arbeid" er ment inntekt av egen yrkesaktivitet.

"Pensjon, trygd" omfatter syketrygd, arbeidsløshetsstrygd, forsørgertrygd, uføretrygd, alderstrygd, yrkesskadetrygd, krigspensjon, bedriftspensjon o.l.

Som "stipend, lån, formue, føderåd, leieinntekt eller annen formuesinntekt" regnes også utbetalinger i forbindelse med livsforsikring eller individuell pensjonsforsikring. Underhold fra andre enn privatpersoner (f.eks. stønader fra det offentlige, institusjoner eller bedrifter), unntatt pensjon og trygd regnes også med her.

Personer som har andre personers inntekt som viktigste kilde til livsopphold er gruppert under "inntekt av eget arbeid eller andre personers arbeid/inntekt". Dette gjelder uansett om inntekten kommer fra arbeid, pensjon, trygd eller stipend, lån mv.

Yrkesaktivitet

I Folke- og bolig telling 1980 er det innhentet oppgaver om yrkesaktiviteten både for de siste 12 månedene før tellingstidspunktet og den siste uka før tellingstidspunktet.

Som yrkesaktivitet er regnet alt arbeid som blir utført mot betaling i form av lønn, inntekt av egen bedrift, provisjon, honorarer o.l. Arbeid som familiemedlem uten fast lønn i familiebedrift (f.eks. gårdsbruk, butikk) og verneplikts-/siviltjeneste er også regnet som yrkesaktivitet.

Som yrkesaktive de siste 12 månedene er regnet personer 16 år og over som utførte yrkesaktivitet av minst 100 timers varighet i denne perioden.

Som yrkesaktive den siste uka før tellingstidspunktet er regnet personer 16 år og over som utførte yrkesaktivitet av minst 1 times varighet i denne uka. Personer som var midlertidig borte fra arbeidet hele uka på grunn av sykdom, permisjon, ferie e.l. er ikke regnet med blant de yrkesaktive.

Arbeidstid

Det er innhentet oppgaver over arbeidstida både for de siste 12 månedene før tellingstidspunktet og den siste uka før tellingstidspunktet.

Arbeidstida omfatter all tid som er medgått til yrkesaktivitet. Arbeidstid som har gått med til forberedelse i tillegg til ordinær arbeidstid, er også regnet med (f.eks. forberedelser i tillegg til ordinær undervisningstid for lærere). Tid som er brukt til skolearbeid, studier og husarbeid for egen familie, er ikke regnet med.

Fravær på grunn av sykdom, permisjon, ferie e.l. er heller ikke regnet med i arbeidstida.

Generelt om grupperingen etter næring, yrke og yrkesstatus

Personer 16 år og over med yrkesaktivitet er gruppert på næring etter arten av virksomheten til den bedrift der den enkelte arbeidet hele tiden eller lengst tid de siste 12 månedene før tellingstidspunktet. Disse personene er videre gruppert på det yrke og den yrkesstatus som de hadde hele tiden eller lengst tid i denne bedriften i 12-månedersperioden.

Personer 16 år og over med yrkesaktivitet siste uka før tellingstidspunktet er gruppert etter den næring og det yrke vedkommende oppgav å ha hatt i den bedriften som den enkelte arbeidet hele tiden eller lengst tid de siste 12 månedene før tellingstidspunktet. Det er således ikke innhentet særskilte oppgaver om de yrkesaktives næring og yrke for den siste uka før tellingstidspunktet.

Næring

Næringsgrupperingen er foretatt etter 1978-utgaven av Standard for næringsgruppering i offentlig norsk statistikk (Statistisk Sentralbyrå's Håndbøker nr. 9).

Denne standarden er i samsvar med International Standard Industrial Classification of All Economic Activities (ISIC).

I standarden er grupperingssystemet utformet som et femsifret pyramidisk system hvor hvert siffer angir et grupperingsnivå. De fem nivåene er gitt følgende betegnelser:

Næring	1-sifret kode
Næringsområde	2-sifret kode
Næringshovedgruppe	3-sifret kode
Næringsgruppe	4-sifret kode
Næringsundergruppe	5-sifret kode

Næringene på 1-sifret nivå har følgende 9 inndelinger:

1. Jordbruk, skogbruk, fiske og fangst
2. Bergverksdrift
3. Industri
4. Kraft- og vannforsyning
5. Bygge- og anleggsvirksomhet
6. Varehandel, hotell- og restaurantvirksomhet
7. Transport, lagring, post og telekommunikasjoner
8. Bank- og finansieringsvirksomhet, forsikringsvirksomhet, eiendomsdrift og forretningsmessig tjenesteyting
9. Offentlig, sosial og privat tjenesteyting.

En oversikt over den videre inndeling i næringsområder mv. finnes i Standard for næringsgruppering.

Næringsgrupperingen i 1980-tellingen er ikke direkte sammenliknbar med næringsgrupperingen i 1970-tellingen. Årsaken til dette er overgangen til ny standard for næringsgruppering i 1972. I folketellingen 1970 ble næringsgrupperingen foretatt etter 1960-utgaven av Standard for næringsgruppering.

Tabeller med sammenliknbare tall mellom tellingene i 1970 og 1980 vil bli publisert en tid etter kommuneheftene i de såkalte "tabellpakkene". Næringsoppgaver med resultater fra 1970-tellingen gruppert etter 1978-utgaven av Standard for næringsgruppering, vil da bli gitt. I folketellingen 1980 gis det næringsoppgaver ned på næringsgruppe (3-sifret kode).

Yrke

Yrkesgrupperingen er foretatt etter Standard for yrkesgruppering i offentlig norsk statistikk (utgitt av Arbeidsdirektoratet i 1965). Standarden følger i prinsippet 1958-utgaven av International Standard Classification of Occupations (ISCO).

Standarden er bygd opp slik at nær beslektede yrker er ført sammen til såkalte yrkesgrupper, som igjen danner yrkesområder. Disse yrkesområdene er ført sammen til yrkesfelt.

Hvert yrke i klassifiseringen er betegnet med 5-sifret kodennummer:

første siffer angir yrkesfeltet
 første og annet siffer angir yrkesområde
 første - tredje siffer angir yrkesgruppe
 første - femte siffer angir yrke.

Til folketellingen 1980 har Statistisk Sentralbyrå ført nye yrker inn i denne standarden. Den inndelingen i yrkesgrupper-som er brukt i 1965-utgaven, er stort sett brukt også her. Videre er en del yrkesgrupper slått sammen og noen er splittet i flere grupper. En ny 3-siffergruppe er tatt med for olje- og gassarbeid. Dessuten er ledende tjenestemenn i kommunal- og fylkeskommunal administrasjon og forvaltning skilt ut som ny gruppe.

Gruppene "Lærere" og "Faglærere i praktiske yrker" er slått sammen til en gruppe.

Opgaver over yrke er i tellingen gitt med på yrkesgruppe (3-sifret kode).

Yrkesstatus

I tellingen er det brukt følgende tre grupperinger etter yrkesstatus:

1. Fast eller midlertidig ansatt
2. Selvstendig
3. Familiemedlem uten fast lønn i familiebedrift.

Personer (også medeiere) som arbeide i firmaer organisert som aksjeselskap, andelslag eller annen selskapsform med begrenset ansvar, er alltid regnet som ansatte.

En person er regnet som selvstendig dersom vedkommende drev virksomhet alene for egen regning eller sammen med andre med ubegrenset ansvar (f.eks. i ansvarlig selskap).

Gruppen "Familiemedlem uten fast lønn i familiebedrift" omfatter personer som arbeide i familievirksomhet uten fast avtalt lønn og som verken var eier eller medeier i virksomheten. Et familiemedlem uten fast lønn kan imidlertid ha vederlag for arbeidet i form av kost og losji, andel av overskott e.l.

I de tilfelle hvor ektefeller arbeide i felles virksomhet (f.eks. gårdsbruk) som ikke var organisert som aksjeselskap e.l., er den ene ektefellen regnet som selvstendig og den andre som familiemedlem uten fast lønn i familiebedrift, med mindre begge ektefellene var registrert som eiere av virksomheten.

Generelt om oppmøteplass, reisehyppighet, reisetid og transportmåte

Kjennmerkene gjelder personer 16 år og over med yrkesaktivitet i siste uka før tellingstidspunktet.

Reisehyppighet, reisetid og transportmåte gjelder yrkesaktive personer med fast oppmøteplass (se oppmøteplass).

Reisetid og transportmåte gjelder yrkesaktive personer med fast arbeidsreise (se reisehyppighet).

Oppmøteplass

Med oppmøteplass forstås en det stedet hvor vedkommende møtte fram ved arbeidshagens start.

Personer 16 år og over med yrkesaktivitet siste uka før tellingstidspunktet er gruppert etter kommunen den faste oppmøteplassen lå i (rute 1 og 2 i personskjemaet).

Personer som i denne uka møtte på ulike arbeidssteder, var til sjøs e.l., er ikke regnet å ha fast oppmøteplass (rute 3 i personskjemaet).

Reisehyppighet

Med reisehyppighet forstås en det antall ganger vedkommende reiste fra hjemsted til arbeidssted den siste uka før tellingstidspunktet.

Hjemsted er alltid regnet som den boligadresse vedkommende er registrert bosatt på i folkeregisteret. For personer som bodde midlertidig på f.eks. hybel eller brakke i denne uka, er reisen mellom hybel, brakke og arbeidssted ikke medregnet.

For personer som var registrert bosatt på arbeidsstedet er det regnet hvor mange dager vedkommende var på arbeid siste uka før tellingstidspunktet.

Med "fast arbeidsreise" menes personer med fast oppmøteplass og som reiste minst en gang fra hjemsted til arbeidssted i uka før tellingstidspunktet.

Reisetid

Reisetid er reisetiden fra hjemsted (registrert boligadresse) til arbeidssted. Reisetiden er regnet én vei. I reisetiden er gangtid og ventetid under reisen tatt med. Det samme gjelder faste gjøremål som f.eks. å bringe barn til barnehage, dagmamma e.l. Tilfeldige gjøremål og forsinkelser er ikke regnet med.

For pendlere som bodde midlertidig på f.eks. hybel, brakke e.l., er reisetiden regnet fra hjemstedet og fram til arbeidsstedet.

Transportmåte

Med transportmåte forstås de transportmidler vedkommende til vanlig nyttet én vei fra hjemsted til arbeidssted siste uka før tellingstidspunktet.

For personer som ikke reiste på samme måte hver dag, er det regnet med den reisemåten vedkommende nyttet flest dager.

3.2. Familie og husholdningstype

Grupperingene på familie og husholdningstype refererer seg til tellingstidspunktet den 1. november 1980.

Familie

Til én og samme familie er regnet:

1. Ektepar og eventuelle ugifte barn registrert bosatt i samme privatbolig, aldershjem, pleiehjem, e.l.
2. Far/mor med ugifte barn registrert bosatt i samme privatbolig, aldershjem, pleiehjem, pensjonat, hotell e.l.
3. Hver enkelt person som ikke hører inn under noen av de to gruppene som er spesifisert ovenfor (bl.a. personer uten fast bopel). Disse personene danner således hver for seg egen familie (familie med én person).

I familier med ektepar er også tatt med eventuelle ugifte barn av bare den ene ektefellen og ugifte adoptivbarn og stebarn, men ikke fosterbarn.

Av reglene som er nevnt foran går det fram at personer (f.eks. ektefeller) som ikke var registrert bosatt i samme privatbolig, aldershjem, pleiehjem, e.l., aldri er gruppert under samme familie. Videre går det fram at gifte, separerte, skilte, enker og enkemenn ikke i noen tilfelle er regnet til samme familie som foreldrene. Når f.eks. et ektepar bor sammen med en skilt datter, danner ektefellene egen familie og datteren egen familie. Ellers kan nevnes at ugifte søsken som har felles bolig, der ingen av foreldrene er bosatt, hver for seg er regnet som særskilt familie.

Husholdningstype

Det er skilt mellom to husholdningstyper, nemlig privathusholdning og fellehusholdning.

Gruppen "Privathusholdning" omfatter personer som var registrert som bosatt i privat bolig. Denne husholdningstypen er videre splittet opp etter tallet på familier i husholdningen. Som husholdningsenhet er her regnet bolighusholdning. Denne omfatter alle bosatte i samme bolig. Av dette følger at antall privathusholdninger er det samme som antall boliger i tellingen.

Til felleleshusholdning er regnet forpleide som var registrert bosatt i aldershjem, barnehjem, pleiehjem e.l.

Betjeningspersonale bosatt ved felleleshusholdninger er alltid gruppert under privathusholdning. Det samme gjelder militært personell som var bosatt i militærforlegning.

3.3. Boligkjennemerker

Boligkjennemerkene refererer seg til den boligen der den enkelte var registrert bosatt 1. november 1980.

Bolig (leilighet mv.)

Med leilighet menes f.eks. rekkehusleilighet, leilighet i tomannsbolig, leilighet i leiegård, blokkleilighet, hybelleilighet og hybel med egen inngang. Enebolig regnes også som leilighet.

Hybler uten egen inngang er som hovedregel ikke regnet som egen leilighet.

I hybelbygg er imidlertid hver enkelt hybel alltid regnet som leilighet. Dette gjelder også når flere hybler har felles gang, hall, bad og/eller kjøkken.

Videre er hybler for sykepleiere, legeboliger og rom som disponeres av privathusholdninger i sykehus, militærforlegninger eller felleleshusholdninger, alltid regnet som egne leiligheter.

Til en bolig er som hovedregel regnet rom som er bygd (eller ombygd) til bruk for én eller flere personer med fellesskap i kost og losji, og hvor det er adkomst til rommene (rommet) uten at en må gå gjennom en annen bolig.

En bolig vil derfor som regel falle sammen med begrepet leilighet.

I enkelte tilfelle vil en bolig omfatte mer enn én leilighet. Dersom f.eks. ugifte barn bor i egen leilighet (hybel med egen inngang e.l.), men på samme adresse som foreldrene, er som hovedregel barna regnet å høre til samme bolig som foreldrene. I dette tilfelle utgjøres boligen av leiligheten som foreldrene bor i og leiligheten barna bor i. Bare dersom barna er registrert som egen familie i folkeregisteret, er leilighetene regnet som særskilte boliger.

Hybler uten egen inngang som ikke ligger i hybelbygg, institusjon e.l. og som bebos av personer som er registrert i folkeregisteret på vedkommende adresse, er alltid regnet til samme bolig som hovedleiligheten.

Med privatbolig er ment boliger som ikke er bebodd av forpleide i aldershjem, barnehjem og andre felleleshusholdninger. Boliger for ansatte (f.eks. sykepleiere) ved institusjoner er således regnet som privatboliger. Det samme gjelder boliger for befal mv. i militærforlegninger.

Det er ikke innhentet oppgaver for boliger som ikke er privatboliger.

I tabellene er "privatboligene" for enkelthets skyld kalt "boliger".

Rom

Oppgavene over tall på rom refererer seg til boliger som er med i tellingen, og omfatter beboelsesrom på 6 m² eller mer, og som kan nyttes året rundt. Kjøkken, bad, entré, hall, alkove, hems, trimrom, vaskerom og rom som bare nyttes til næringsvirksomhet (f.eks. kontor) er ikke med.

I 1980-tellingen er det ikke innhentet spesifiserte oppgaver over antall rom i boliger med "mer enn 8 rom", slik som det ble gjort i tellingen i 1970.

I oppgavene for "rom i alt" er tallene for antall rom i boliger med mer enn 8 rom derfor beregnet. For hver enkelt kommune er det laget gjennomsnittstall fra 1970-tellingen, (dvs. gjennomsnittlig antall rom i boliger med mer enn 8 rom). Dette gjennomsnittstallet er brukt for å fastlegge antall rom for boliger med mer enn 8 rom i 1980-tellingen.

Areal

Med boligens areal er ment nettoareal. I tillegg til beboelsesrom på 6 m² eller mer er også tatt med kjøkken, bad, entré, hall o.l.

Rom som er felles for to eller flere boliger, f.eks. felles gang, hall, bad e.l., er ikke regnet med i arealet.

Eie-/leieform

Som eiere er også regnet personer som eier aksje eller andel som gir boret.

Med "vanlig leiekontrakt" menes at vedkommende leier en bolig av en eier etter de regler og avtaler som følger av husleieloven. Vanlig leieforhold uten skriftlig kontrakt er også regnet med her.

Kjøkken

Med kjøkken menes i tellingen en del av boligen som er avgrenset fra andre deler av den, og hvor det er installert utstyr til matlaging for beboerne. Kjøkkenet kan være et eget rom, men trenger ikke være det.

Dersom flere boliger har felles kjøkken, f.eks. hybler i et hybelbygg, er alle boligene regnet å være uten kjøkken.

I størrelsen på kjøkkenet er også medregnet gulvplass til benker, skap o.l.

Viktigste kilde til oppvarming

Dersom to eller flere kilder er like viktige for boligens oppvarming, er begge (alle) disse regnet med.

Husholdningen disponerer bil

Med å disponere bil menes i tellingen å eie/leie bil eller å ha mulighet til privat bruk av f.eks. firmabil.

Stasjonsvogn og varevogn er regnet som personbil bare dersom den brukes også til privatkjøring.

Hustype

Som hus er som hovedregel regnet bygninger som fra kjeller til loft er atskilt fra andre bygninger.

Hver enkelt blokk er derimot regnet som ett hus, selv om det fra kjeller til loft er skillevegg(er) uten gjennomgang i blokken.

I rekkehus er hele rekken av boliger regnet som ett hus.

Som frittliggende enebolig er regnet enebolig med minst en halv meters avstand til nærmeste hus.

Som hustype "enebolig" er også regnet frittliggende eneboliger som inneholder en hybelleilighet, og/eller der ett eller flere rom er brukt som hybel.

Rekkehus er hus med leiligheter som har minst én vegg eller en del av en vegg felles med en annen leilighet. Hus i kjede er hus som er forbundet med et annet hus med garasje, carport, svalgang o.l. Terrassehus er hus med leiligheter som er bygd sammen i en bakkeskråning, og der flere av leilighetene har hele eller deler av taket til leiligheten under som terrasse.

Horisontalt delt tomannsbolig er hus med to vanlige leiligheter (som kan ha ulik størrelse) og hvor den ene leiligheten ligger i en etasje over den annen.

Annet boligbygg med mindre enn 3 etasjer omfatter også eneboliger med mindre enn en halv meters avstand mellom husene.

Gruppen "forretningsbygg mv." omfatter hus hvor halvparten eller mindre av golvarealet nyttes til privatbolig.

Som bygg for felleleshusholdning er regnet hus hvor det for bosatte og/eller midlertidig tilstedeværende er organisert felleleshusholdning.

Opgaver over tall på boliger, rom og bosatte i bygg for felleleshusholdning omfatter bare privatboliger, rom og bosatte i disse boligene.

Byggeår

Med byggeår menes det året da minst halvparten av boligene i huset var ferdig til innflytting. Hus som er ombygd, er gruppert etter opprinnelig byggeår.

Gjennomsnittstall

Bosatte pr. bolig er lik tallet på bosatte i privatboliger dividert med tallet på privatboliger.

Rom pr. bolig er lik tallet på rom (kjøkken ikke medregnet) i privatboliger dividert med tallet på disse boligene.

Bosatte pr. rom er lik tallet på bosatte i privatboliger dividert med tallet på rom (kjøkken er ikke medregnet) i privatboliger.

3.4. Inndelingen i grunnkretser

Grunnkretsinnndelingen til bruk i folketellingen er foretatt av Byrået i samarbeid med kommunene og brukere av statistikk på regionalt nivå.

Følgende kriterier er lagt til grunn for utarbeidingen av grunnkretsene:

1. Utgangspunktet for grunnkretsinnndelingen er som regel inndelingen i folketellingskretser i 1970. Dersom inndelingen fra 1970 er endret, er det lagt vekt på at grupper av grunnkretser kan sammenliknes med en eller flere tidligere folketellingskretser.
2. Grunnkretsene er utformet slik at de kan være stabile over en rimelig tidsperiode.
3. Grunnkretsene skal bestå av et sammenhengende geografisk område.
4. Grunnkretsene bør være mest mulig ensartet når det gjelder natur- og næringsgrunnlag, kommunikasjonsforhold og bygningsmessig struktur.
5. Folketall og areal bør ikke variere for sterkt. Folketallet kan variere fra under 100 i sterkt spredtbygde strøk til over 1 000 i de tetttest utbygde byområdene.

Fordi grunnkretsinnndelingen skal være mest mulig stabil, er den ikke knyttet sammen med en avgrensning av tettbygde strøk, da disse grensene stadig må endres.

Tettstedsavgrensningen er ført videre uavhengig av grunnkretsinnndelingen. Retningslinjene for tettstedsavgrensningen følger i store trekk den som ble praktisert i 1960 og 1970. Hovedkriteriet ved avgrensningen av tettsted er at avstanden mellom husene i en husklynge ikke skal være over 50 meter, men det er tillatt skjønnsmessige avvik for områder som ikke kan eller skal bebygges som f.eks. lagerplasser, idrettsanlegg, parker o.l. Området må ha minst 200 bosatte på tellingstidspunktet.

Det er ikke stilt noe krav om at grensene for grunnkretsene skal falle sammen med grensene for kirkesogn, skole- eller valgkretser.

Opgaver over grunnkretser grupperes også til delområder (bydeler/bygdela). Disse delområdene består vanligvis av 1 000-3 000 personer i spredtbygde strøk og 3 000-5 000 personer i tettbygde strøk. Et delområde kan f.eks. være et område som sogner til et lokalt sentrum i en kommune.

En oversikt som viser forholdet mellom grunnkretser i 1980 og tellingskretser i 1970, er vist i vedlegg 1.

Kart som viser omfanget av grunnkretsene og tettstedsavgrensningene som det blir gitt resultater for i dette heftet, er vist i vedleggene 2 og 3.

For en nærmere orientering om grunnkretsene mv. vises til heftene "Grunnkretser og tettsteder. Dokumentasjon 1980".

4. BRUK AV TABELLENE

Dette heftet inneholder tabeller for den enkelte kommune. Tabellene i kommuneheftene er inndelt i seks hovedgrupper.

Tabellene 1-3 gir resultater for enkelte demografiske kjennetegn.

Tabellene 4-10 gir hovedresultater for utdanning, yrke, næring, arbeidstid mv. Tabellene 4-7 refererer seg til de siste 12 månedene før tellingstidspunktet. Tabellene 8-10 gir oppgaver for kjennemerker som knytter seg til siste uka før tellingstidspunktet.

Tabellene 11-18 gir resultater for boligdelen av tellingen.

Tabellene 19-21 gir resultater for familier og privathusholdninger.

Tabellene 22-24 gir hovedresultater for befolkning, yrkesaktivitet og boliger på grunnkrets.

5. MÆRKNADER TIL TABELLENE

Tabell 1:

I tabell 1 har en generelt tatt sikte på å gi tall tilbake til 1801 etter kommuneinndelingen i 1980. Over et så langt tidsrom har det imidlertid skjedd så mange endringer i kommuneinndelingen at det for de fleste kommuner er vanskelig å gi en sammenliknbar tallserie for hele perioden. For de folketellingene hvor det ikke har vært mulig å gi eksakte folketall, inneholder tabellen tall som er beregnet av Norsk Samfunnsvitenskapelig Datatjeneste. Disse tallene er framkommet ved at folketallene for tidligere år er justert på basis av antall personer som blir overført fra en kommune til en annen ved grensereguleringer. Det henvises til NSD for nærmere dokumentasjon.

I 1874 ble Snaasen herred delt i to herreder - Snaasen (seinere Snåsa) og Lierne.

I tabell 1 gjelder tallet for 1865 Snaasen sogn i Snaasen herred.

1)
 TABELL 1. FOLKEMENGDEN VED FOLKETELLINGENE 1801 - 1980

ÅR	FOLKE- MENGDE	ÅR	FOLKE- MENGDE	ÅR	FOLKE- MENGDE	ÅR	FOLKE- MENGDE	ÅR	FOLKE- MENGDE	ÅR	FOLKE- MENGDE
1801 ..	(1265)	1835 ..	(1679)	1865 ..	2235	1900 ..	2381	1930 ..	2748	1960 ..	3194
1815 ..	(1406)	1845 ..	(1699)	1875 ..	2232	1910 ..	2301	1946 ..	3158	1970 ..	2892
1825 ..	(1611)	1855 ..	(1955)	1890 ..	2554	1920 ..	2386	1950 ..	3189	1980 ..	2650

1) TALLENE I PARENTES ER BEREGNEDE TALL FRA NORSK SAMFUNNSVITENSKAPELIG DATATJENESTE. SE ELLERS MERKNADER TIL TABELL 1 PÅ SIDE 18.

TABELL 2. FOLKEMENGDEN ETTER KJØNN, EKTESKAPELIG STATUS OG ALDER. 1/11 1980

ALDER	I ALT	MENN					KVINNER				
		I ALT	UGIFTE	GIFTE	ENKEMENN	SEPARERTE OG SKILTE	I ALT	UGIFTE	GIFTE	ENKER	SEPARERTE OG SKILTE
I ALT	2650	1336	642	626	53	15	1314	507	627	163	17
0- 6 ÅR ..	205	105	105	-	-	-	100	100	-	-	-
7-15 " ..	396	194	194	-	-	-	202	202	-	-	-
16-19 " ..	183	89	89	-	-	-	94	91	3	-	-
20-24 " ..	198	104	97	7	-	-	94	64	29	-	1
25-29 " ..	123	72	36	35	-	1	51	7	43	-	1
30-39 " ..	316	167	33	132	-	2	149	9	137	-	3
40-49 " ..	250	137	25	108	1	3	113	3	106	1	3
50-59 " ..	285	136	15	117	2	2	149	5	122	18	4
60-66 " ..	263	120	14	95	5	6	143	8	108	24	3
67-69 " ..	91	47	6	37	4	-	44	3	29	12	-
70-79 " ..	245	123	19	75	29	-	122	14	43	63	2
80 ÅR OG OVER	95	42	9	20	12	1	53	1	7	45	-

TABELL 3. FOLKEMENGDEN ETTER TROSSAMFUNN/VIKTIGSTE KILDE TIL LIVSOPPHOLD, KJØNN OG ALDER. 1/11 1980

KJØNN OG ALDER	I ALT	TROSSAMFUNN				VIKTIGSTE KILDE TIL LIVSOPPHOLD				
		DEN NORSKE KIRKE	TROS- SAMFUNN UTENFOR DEN NORSKE KIRKE	IKKE TIL- SLUTTET NOE TROS- SAMFUNN	UOPP- GITT TROS- SAMFUNN	INNTEKT AV EGET ELLER ANDRE PERSONERS ARBEID	PENSJON/ TRYGD	STIPEND, LÅN, FORMUE E.L.	VERNE- PLIKTS-/ SIVIL- TJENESTE	UOPPGITT KILDE TIL LIVSOPP- HOLD
I ALT	2650	2539	14	28	69	1856	583	79	23	109
MENN	1336	1264	9	21	42	970	266	36	22	42
0- 6 ÅR ..	105	94	2	2	7	105	-	-	-	-
7-15 " ..	194	180	-	-	14	194	-	-	-	-
16-19 " ..	89	87	-	1	1	72	-	9	2	6
20-24 " ..	104	97	2	1	4	64	-	15	19	6
25-29 " ..	72	64	1	5	2	58	2	9	-	3
30-39 " ..	167	156	-	9	2	156	3	2	1	5
40-49 " ..	137	131	1	-	5	125	6	-	-	6
50-59 " ..	136	131	1	1	3	119	12	-	-	5
60-66 " ..	120	118	1	1	-	70	42	1	-	7
67-69 " ..	47	47	-	-	-	6	40	-	-	1
70-79 " ..	123	118	1	-	4	1	120	-	-	2
80 ÅR OG OVER ...	42	41	-	1	-	-	41	-	-	1
KVINNER ..	1314	1275	5	7	27	886	317	43	1	67
0- 6 ÅR ..	100	96	-	-	4	100	-	-	-	-
7-15 " ..	202	192	-	-	10	202	-	-	-	-
16-19 " ..	94	93	-	-	1	72	1	11	-	10
20-24 " ..	94	90	1	3	-	62	5	25	-	2
25-29 " ..	51	48	2	1	-	45	2	-	-	4
30-39 " ..	149	144	1	2	2	136	4	-	1	8
40-49 " ..	113	112	-	-	1	102	4	-	-	7
50-59 " ..	149	147	-	1	1	99	39	1	-	10
60-66 " ..	143	138	1	-	4	66	52	4	-	21
67-69 " ..	44	44	-	-	-	2	41	-	-	1
70-79 " ..	122	120	-	-	2	-	117	2	-	3
80 ÅR OG OVER ...	53	51	-	-	2	-	52	-	-	1

TABELL 4. PERSONER 16-66 ÅR ETTER YRKESAKTIVITET, ARBEIDSTID, KJØNN OG HØYESTE UTDANNING. 1/11 79 - 31/10 80

KJØNN OG HØYESTE UTDANNING	IKKE YRKESAKTIVE				YRKESAKTIVE						
	I ALT	AV DETTE GIFTE		I ALT	100-499 TIMER		500-999 TIMER		1 000 TIMER OG OVER		UOPPGITT ARB.-TID
		I ALT	I ALT		I ALT	AV DETTE GIFTE	I ALT	AV DETTE GIFTE	I ALT	AV DETTE GIFTE	
I ALT	1618	379	239	1239	212	89	156	86	798	584	73
MENN I ALT	825	90	40	735	69	10	43	6	587	419	36
BARNESKOLENIVÅ, 1-6 ÅR	1	:	:	:	:	:	:	:	:	:	:
UNGDOMSSKOLENIVÅ, 7-9 ÅR, I ALT ..	476	66	36	410	42	8	24	3	317	242	27
FOLKESKOLEUTDANNING	173	34	23	139	6	3	6	3	119	100	8
9-ÅRIG UNGDOMSSKOLE	85	12	-	73	28	-	13	-	28	2	4
UNGDOMSSKOLENIVÅ ELLERS	218	20	13	198	8	5	5	-	170	140	15
GYMNASNIVÅ I, 10 ÅR, I ALT	161	8	2	153	7	2	8	1	135	88	3
ALLMENT FAGFELT	35	1	-	34	3	1	3	-	26	13	2
INDUSTRI, HÅNDVERK OG TEKNIKK ..	38	4	1	34	2	-	5	1	26	9	1
SAMFERDSEL	7	1	-	6	-	-	-	-	6	5	-
HELSEVERN	-	-	-	-	-	-	-	-	-	-	-
JORDBRUK, SKOGBRUK OG FISKE ...	59	2	1	57	2	1	-	-	55	40	-
TJENESTEYTING OG FORSVAR	13	-	-	13	-	-	-	-	13	12	-
GYMNASNIVÅ I ELLERS	9	-	-	9	-	-	-	-	9	9	-
GYMNASNIVÅ II, 11-12 ÅR, I ALT ..	107	5	1	102	14	-	7	-	75	42	6
ALLMENT FAGFELT	33	2	-	31	8	-	2	-	18	9	3
ADMINISTRASJON OG ØKONOMI	9	-	-	9	2	-	-	-	6	5	1
INDUSTRI, HÅNDVERK OG TEKNIKK ..	42	1	-	41	1	-	3	-	36	17	1
SAMFERDSEL	3	:	:	:	:	:	:	:	:	:	:
HELSEVERN	-	-	-	-	-	-	-	-	-	-	-
JORDBRUK, SKOGBRUK OG FISKE ...	18	1	-	17	3	-	-	-	13	9	1
TJENESTEYTING OG FORSVAR	2	:	:	:	:	:	:	:	:	:	:
GYMNASNIVÅ II ELLERS	-	-	-	-	-	-	-	-	-	-	-
UNIVERSITETS- OG HØGSKOLENIVÅ I, 13-14 ÅR I ALT	25	2	-	23	4	-	1	-	18	14	-
UNDERVISNING	12	-	-	12	-	-	-	-	12	10	-
ADMINISTRASJON, ØKONOMI, SAMFUNNSVITENSKAP OG JUS	1	:	:	:	:	:	:	:	:	:	:
NATURVITENSKAP OG TEKNIKK	4	:	:	:	:	:	:	:	:	:	:
HELSEVERN	-	-	-	-	-	-	-	-	-	-	-
UNIV.- OG HØGSKOLENIVÅ I ELLERS UNIV.- OG HØGSKOLENIVÅ II, III OG FORSKERNIVÅ, OVER 14 ÅR, I ALT ..	8	2	-	6	4	-	1	-	1	-	-
UNDERVISNING	41	1	1	40	1	-	3	2	36	30	-
ADMINISTRASJON, ØKONOMI, SAMFUNNSVITENSKAP OG JUS	16	1	1	15	-	-	-	-	15	15	-
NATURVITENSKAP OG TEKNIKK	3	-	-	3	1	-	-	-	2	2	-
UNIV.- OG HØGSKOLENIVÅ II, III OG FORSKERNIVÅ ELLERS	6	-	-	6	-	-	1	1	5	3	-
UOPPGITT, INGEN UTDANNING OG UTDANNING PÅ FØRSKOLENIVÅ	16	-	-	16	-	-	2	1	14	10	-
14	7	-	7	1	-	-	-	6	3	-	
KVINNER I ALT	793	289	199	504	143	79	113	80	211	165	37
BARNESKOLENIVÅ, 1-6 ÅR	-	-	-	-	-	-	-	-	-	-	-
UNGDOMSSKOLENIVÅ, 7-9 ÅR, I ALT ..	506	218	157	288	86	55	49	38	126	109	27
FOLKESKOLEUTDANNING	221	119	94	102	35	31	21	17	37	32	9
9-ÅRIG UNGDOMSSKOLE	74	30	7	44	31	4	5	-	4	2	4
UNGDOMSSKOLENIVÅ ELLERS	211	69	56	142	20	20	23	21	85	75	14
GYMNASNIVÅ I, 10 ÅR, I ALT	138	43	30	95	31	16	25	16	36	23	3
ALLMENT FAGFELT	67	21	17	46	16	8	15	11	15	12	-
INDUSTRI, HÅNDVERK OG TEKNIKK ..	4	-	-	4	1	1	-	-	3	1	-
SAMFERDSEL	3	1	1	2	:	:	:	:	:	:	:
HELSEVERN	11	2	1	9	1	1	3	2	5	4	-
JORDBRUK, SKOGBRUK OG FISKE ...	4	1	-	3	:	:	:	:	:	:	:
TJENESTEYTING OG FORSVAR	28	11	6	17	8	3	4	1	4	1	1
GYMNASNIVÅ I ELLERS	21	7	5	14	5	3	2	2	6	4	1
GYMNASNIVÅ II, 11-12 ÅR, I ALT ..	84	19	8	65	16	2	18	8	27	15	4
ALLMENT FAGFELT	46	10	4	36	12	1	9	2	12	6	3
ADMINISTRASJON OG ØKONOMI	9	-	-	9	3	-	2	-	4	1	-
INDUSTRI, HÅNDVERK OG TEKNIKK ..	7	3	2	4	1	1	1	1	2	1	-
SAMFERDSEL	1	:	:	:	:	:	:	:	:	:	:
HELSEVERN	9	-	-	9	-	-	4	4	4	4	1
JORDBRUK, SKOGBRUK OG FISKE ...	1	:	:	:	:	:	:	:	:	:	:
TJENESTEYTING OG FORSVAR	9	3	2	6	-	-	2	1	4	2	-
GYMNASNIVÅ II ELLERS	2	:	:	:	:	:	:	:	:	:	:
UNIVERSITETS- OG HØGSKOLENIVÅ I, 13-14 ÅR, I ALT	42	5	4	37	7	3	12	12	16	12	2
UNDERVISNING	26	3	3	23	3	2	10	10	9	8	1
ADMINISTRASJON, ØKONOMI, SAMFUNNSVITENSKAP OG JUS	4	1	-	3	-	-	-	-	2	1	1
NATURVITENSKAP OG TEKNIKK	1	:	:	:	:	:	:	:	:	:	:
HELSEVERN	8	-	-	8	2	1	2	2	4	3	-
UNIV.- OG HØGSKOLENIVÅ I ELLERS UNIV.- OG HØGSKOLENIVÅ II, III OG FORSKERNIVÅ, OVER 14 ÅR, I ALT ..	3	:	:	:	:	:	:	:	:	:	:
UNDERVISNING	14	-	-	14	2	2	7	4	4	4	1
ADMINISTRASJON, ØKONOMI, SAMFUNNSVITENSKAP OG JUS	14	-	-	14	2	2	7	4	4	4	1
NATURVITENSKAP OG TEKNIKK	-	-	-	-	-	-	-	-	-	-	-
UNIV.- OG HØGSKOLENIVÅ II, III OG FORSKERNIVÅ ELLERS	-	-	-	-	-	-	-	-	-	-	-
UOPPGITT, INGEN UTDANNING OG UTDANNING PÅ FØRSKOLENIVÅ	9	4	-	5	1	1	2	2	2	2	-

TABELL 5. PERSONER 16 ÅR OG OVER, ETTER YRKESAKTIVITET, ARBEIDSTID, KJØNN OG ALDER. 1/11 79 - 31/10 80

KJØNN OG ALDER	I ALT	IKKE YRKESAKTIVE	YRKESAKTIVE						PROSENT YRKESAKTIVE
			I ALT	ARBEIDSTID. TIDER					
				100-499	500-999	1 000-1 299	1 300 OG OVER	UOPPGITT	
I ALT	2049	760	1289	227	171	108	703	80	62,9
MENN I ALT	1037	262	775	81	55	48	550	41	74,7
16-19 ÅR	89	16	73	33	17	6	14	3	82,0
AV DETTE GIFTE	-	-	-	-	-	-	-	-	-
20-24 ÅR	104	8	96	12	8	10	63	3	92,3
AV DETTE GIFTE	7	2	5	-	-	-	5	-	71,4
25-29 ÅR	72	5	67	6	2	3	50	6	93,1
AV DETTE GIFTE	35	-	35	1	-	3	30	1	100,0
30-39 ÅR	167	3	164	2	6	11	142	3	98,2
AV DETTE GIFTE	132	-	132	-	3	10	118	1	100,0
40-49 ÅR	137	8	129	2	2	4	115	6	94,2
AV DETTE GIFTE	108	1	107	-	-	1	101	5	99,1
50-59 ÅR	136	11	125	6	3	3	106	7	91,9
AV DETTE GIFTE	117	8	109	4	2	2	96	5	93,2
60-66 ÅR	120	39	81	8	5	7	53	8	67,5
67-69 ÅR	47	28	19	5	7	2	5	-	40,4
70 ÅR OG OVER	165	144	21	7	5	2	2	5	12,7
KVINNER I ALT	1012	498	514	146	116	60	153	39	50,8
16-19 ÅR	94	31	63	43	11	2	3	4	67,0
AV DETTE GIFTE	3	1	2	:	:	:	:	:	66,7
20-24 ÅR	94	32	62	22	13	2	23	2	66,0
AV DETTE GIFTE	29	18	11	4	1	-	5	1	37,9
25-29 ÅR	51	19	32	11	8	4	7	2	62,7
AV DETTE GIFTE	43	16	27	10	6	4	5	2	62,8
30-39 ÅR	149	32	117	15	32	25	36	9	78,5
AV DETTE GIFTE	137	26	111	15	30	24	34	8	81,0
40-49 ÅR	113	22	91	17	18	12	37	7	80,5
AV DETTE GIFTE	106	20	86	17	17	12	34	6	81,1
50-59 ÅR	149	64	85	17	22	10	29	7	57,0
AV DETTE GIFTE	122	48	74	16	19	7	26	6	60,7
60-66 ÅR	143	89	54	18	9	4	17	6	37,8
67-69 ÅR	44	38	6	3	2	-	1	-	13,6
70 ÅR OG OVER	175	171	4	-	1	1	-	2	2,3

TABELL 6. YRKESAKTIVE 16 ÅR OG OVER, ETTER ALDER OG NÆRING. 1/11 79 - 31/10 80

NÆRING	I ALT	ALDER. ÅR										PROSENT AV DE YRKESAKTIVE
		70 OG OVER										
		16-19	20-24	25-29	30-39	40-49	50-59	60-66	67-69	OVER		
I ALT	1289	136	158	99	281	220	210	135	25	25	100,0	
JORDBRUK	402	43	24	25	86	77	69	49	10	19	31,2	
SKOGBRUK	35	6	4	1	6	5	6	5	1	1	2,7	
FISKE OG FANGST	-	-	-	-	-	-	-	-	-	-	-	
BERGVERKSDRIFT	23	4	8	1	3	2	2	2	1	-	1,8	
INDUSTRI I ALT	94	15	10	10	15	12	20	10	2	-	7,3	
PRODUKSJON AV NÆRINGSMIDLER, DRIKKEVARER OG TOBARKSVARER	38	11	3	3	8	7	4	2	-	-	-	
PRODUKSJON AV TEKSTILVARER, BEKLEDNINGSVARER, LÆR OG LÆRVARER ..	1	-	-	-	-	-	1	-	-	-	-	
PRODUKSJON AV TREVARER	37	2	4	4	6	3	11	6	1	-	-	
TREFOREDLING, GRAFISK PRODUKSJON OG FORLAGSVIRKSOMHET	2	-	1	-	-	-	-	1	-	-	-	
PROD. AV KJEMISKE PROD., MINERAL-OLJE-, KULL-, GUMMI- OG PLASTPROD. .	1	-	-	-	-	1	-	-	-	-	-	
PRODUKSJON AV MINERALSKE PRODUKTER .	3	1	-	-	-	-	1	-	1	-	-	
PRODUKSJON AV METALLER	2	-	1	-	-	-	1	-	-	-	-	
PRODUKSJON AV VERKSTEDPRODUKTER	10	1	1	3	1	1	2	1	-	-	-	
INDUSTRIPRODUKSJON ELLERS	-	-	-	-	-	-	-	-	-	-	-	
KRAFT- OG VANNFORSYNING	4	1	2	-	1	-	-	-	-	-	0,3	
BYGGE- OG ANLEGGSVIRKSOMHET	128	12	13	16	25	26	18	13	2	3	9,9	
VAREHANDEL	92	15	10	5	22	14	15	11	-	-	7,1	
HOTELL- OG RESTAURANTDRIFT	34	12	6	1	2	5	2	4	2	-	2,6	
LANDTRANSPORT	41	-	2	4	7	9	11	7	-	1	3,2	
SJØTRANSPORT	8	1	2	1	4	-	-	-	-	-	0,6	
TRANSPORT ELLERS, LAGRING, POST OG TELEKOMMUNIKASJONER	26	5	1	4	4	5	3	3	1	-	2,0	
BANK- OG FINANSIERINGSVIRKSOMHET	12	3	2	1	3	2	1	-	-	-	0,9	
FORSIKRINGSVIRKSOMHET, EIENDOMSDRIFT OG FORRETN.MESSIG TJENESTETTING	8	-	1	3	1	2	1	-	-	-	0,6	
OFFENTLIG ADMINISTRASJON, FORSVAR, POLITI OG RETTSVESEN	94	2	30	5	19	15	16	7	-	-	7,3	
RENOVASJON OG REINGJØRING	1	-	-	1	-	-	-	-	-	-	0,1	
UNDERVISNING OG FORSKNINGSVIRKSOMHET .	110	3	5	7	49	23	15	6	2	-	8,5	
HELSE- OG ANDRE SOSIALTJENESTER	120	10	31	12	25	15	15	11	1	-	9,3	
KULTURELL TJ.YTING, UNDERH. OG SPORT .	3	-	-	-	-	1	1	-	1	-	0,2	
PERSONLIG TJENESTETTING	30	3	6	1	3	2	8	5	1	1	2,3	
UOPPGITT NÆRING	24	1	1	1	6	5	7	2	1	-	1,9	

TABELL 7. YRKESAKTIVE 16 ÅR OG OVER, ETTER KJØNN, ARBEIDSTID OG NÆRING/YRKESFELT. 1/11 79 - 31/10 80

	MENN						KVINNER				
	I ALT	I ALT	100- 499 TIMER	500- 999 TIMER	1 000 TIMER OG OVER	UOPP- GITT ARB.- TID	I ALT	100- 499 TIMER	500- 999 TIMER	1 000 TIMER OG OVER	UOPP- GITT ARB.- TID
I ALT	1289	775	81	55	598	41	514	146	116	213	39
NÆRING											
JORDBRUK	402	264	30	22	190	22	138	22	26	72	18
SKOGBRUK	35	30	5	2	23	-	5	2	1	1	1
FISKE OG FANGST	-	-	-	-	-	-	-	-	-	-	-
BERGVERKSDRIFT	23	18	3	3	11	1	5	2	1	-	2
INDUSTRI I ALT	94	77	6	5	64	2	17	7	1	7	2
PRODUKSJON AV NÆRINGSMIDLER, DRIKKEVARER OG TOBAKKSVARER	38	24	4	-	19	1	14	5	1	7	1
PRODUKSJON AV TEKSTILVARER, BE- KLEDNINGSVARER, LÆR OG LÆRVARER ..	1	-	-	-	-	-	1	:	:	:	:
PRODUKSJON AV TREVARER	37	35	-	4	30	1	2	:	:	:	:
TREFØREDLING, GRAFISK PRODUKSJON OG FORLAGSVIRKSOMHET	2	2	:	:	:	:	-	-	-	-	-
PRODUKSJON AV KJEMISKE PRODUKTER, MINERALOLJE-, KULL-, GUMMI- OG PLASTPRODUKTER	1	1	:	:	:	:	-	-	-	-	-
PRODUKSJON AV MINERALSKJE PRODUKTER	3	3	-	1	2	-	-	-	-	-	-
PRODUKSJON AV METALLER	2	2	:	:	:	:	-	-	-	-	-
PRODUKSJON AV VERKSTEDPRODUKTER ..	10	10	1	-	9	-	-	-	-	-	-
INDUSTRIPRODUKSJON ELLERS	-	-	-	-	-	-	-	-	-	-	-
KRAFT- OG VANNFORSYNING	4	4	1	1	2	-	-	-	-	-	-
BYGGE- OG ANLEGGSVIRKSOMHET	128	125	17	7	97	4	3	:	:	:	:
VAREHANDEL	92	40	4	-	31	5	52	18	9	22	3
HOTELL- OG RESTAURANTDRIFT	34	3	2	-	1	-	31	16	5	10	-
LANDTRANSPORT	41	37	4	-	31	2	4	1	1	2	-
SJØTRANSPORT	8	5	-	1	3	1	3	1	-	1	1
TRANSPORT ELLERS, LAGRING, POST OG TELEKOMMUNIKASJONER	26	8	-	4	3	1	18	2	6	8	2
BANK- OG FINANSIERINGSVIRKSOMHET ..	12	4	1	-	3	-	8	1	-	7	-
FORSIKRINGSVIRKSOMHET, EIENDOMS- DRIFT OG FORRETNINGSMESSIG TJENESTEYTING	8	4	1	-	3	-	4	4	-	-	-
OFFENTLIG ADMINISTRASJON, FORSVAR, POLITI OG RETTSVESEN	94	63	1	6	56	-	31	9	8	12	2
RENOVASJON OG REINGJØRING	1	1	:	:	:	:	-	-	-	-	-
UNDERVISNING OG FORSKNINGS- VIRKSOMHET	110	49	3	2	43	1	61	13	22	23	3
HELSE- OG ANDRE SOSIALTJENESTER ...	120	15	2	-	13	-	105	32	30	40	3
KULTURELL TJENESTEYTING, UNDERHOLD- NING OG SPORT	3	2	:	:	:	:	1	:	:	:	:
PERSONLIG TJENESTEYTING	30	10	-	1	8	1	20	12	5	3	-
UOPPGITT NÆRING	24	16	-	1	14	1	8	2	-	4	2
YRKESFELT											
TEKNISK, VITENSKAPELIG, HUMANIS- TISK OG KUNSTNERISK ARBEID	163	61	4	2	55	-	102	23	34	41	4
ADMINISTRASJONS- OG FORVALTNINGS- ARBEID, BEDRIFTS- OG ORGANISASJONS- LEDELSE I ALT	22	19	-	1	17	1	3	:	:	:	:
OFFENTLIG ADMINISTRASJONS- OG FORVALTNINGSARBEID	9	9	-	-	9	-	-	-	-	-	-
BEDRIFTS- OG ORGANISASJONSLEDELSE	13	10	-	1	8	1	3	:	:	:	:
KONTORARBEID	43	15	1	1	13	-	28	8	6	14	-
HANDELSARBEID	61	24	2	-	20	2	37	12	5	17	3
JORDBRUKS-, SKOGBRUKS- OG FISKEARBEID	377	287	30	23	216	18	90	16	19	44	11
GRUVE- OG SPRENGNINGSARBEID M.M. ..	13	12	3	2	7	-	1	:	:	:	:
TRANSPORT OG KOMMUNIKASJONSARBEID ..	76	56	2	5	44	5	20	2	6	10	2
INDUSTRI-, BYGGE- OG ANLEGG- ARBEID I ALT	240	220	29	15	171	5	20	8	3	7	2
JERN- OG METALLVAREARBEID	25	24	-	2	21	1	1	:	:	:	:
ELEKTROARBEID	24	24	2	1	21	-	-	-	-	-	-
TREARBEID	67	67	9	7	48	3	-	-	-	-	-
NÆRINGSMIDDELARBEID	23	13	3	-	10	-	10	3	1	5	1
MASKIN- OG MOTORDRIFT	33	33	4	1	28	-	-	-	-	-	-
LASTE-, LOSSE- OG LAGERARBEID ...	6	5	1	-	4	-	1	:	:	:	:
INDUSTRI-, BYGGE- OG ANLEGG SARBEID ELLERS	62	54	10	4	39	1	8	3	2	2	1
SERVICEARBEID	165	22	2	1	19	-	143	62	35	42	4
MILITÆRT ARBEID, UOPPGITT ELLER IKKE IDENTIFISERBART YRKE	129	59	8	5	36	10	70	13	8	36	13

TABELL 8. YRKESAKTIVE 16 ÅR OG OVER I ARBEID I UKA 25/10 - 31/10 1980, ETTER KJØNN, ARBEIDSTID I UKA

OG NÆRING/YRKESFELT	I ALT	MENN					KVINNER				
		I ALT	1-19 TIMER	20-29 TIMER	30 TIMER OG OVER	UOPP- GITT	I ALT	1-19 TIMER	20-29 TIMER	30 TIMER OG OVER	UOPP- GITT
I ALT	1000	637	35	26	548	28	363	121	65	166	11
NÆRING											
JORDBUK	308	206	16	11	171	8	102	29	18	51	4
SKOGBRUK	25	21	1	-	18	2	4	1	-	3	-
FISKE OG FANGST	-	-	-	-	-	-	-	-	-	-	-
BERGVERKSDRIFT	15	13	-	-	12	1	2	:	:	:	:
INDUSTRI I ALT	78	67	1	3	60	3	11	2	1	8	-
PRODUKSJON AV NÆRINGSMIDLER, DRIKKEVARER OG TOBAKKSVARER	29	20	-	-	19	1	9	-	1	8	-
PRODUKSJON AV TEKSTILVARER, BE- KLEDNINGSVARER, LÆR OG LÆRVARER	1	-	-	-	-	-	1	:	:	:	:
PRODUKSJON AV TREVARER	33	32	1	2	27	2	1	:	:	:	:
TREFOREDNING, GRAFISK PRODUKSJON OG FORLAGSVIRKSOMHET	2	2	:	:	:	:	-	-	-	-	-
PRODUKSJON AV KJEMISKE PRODUK- TER, MINERALOLJE-, KULL-, GUMMI- OG PLASTPRODUKTER	1	1	:	:	:	:	-	-	-	-	-
PRODUKSJON AV MINERALSKE PRODUKTER	2	2	:	:	:	:	-	-	-	-	-
PRODUKSJON AV METALLER	1	1	:	:	:	:	-	-	-	-	-
PRODUKSJON AV VERKSTEDPRODUKTER	9	9	-	-	9	-	-	-	-	-	-
INDUSTRIPRODUKSJON ELLERS	-	-	-	-	-	-	-	-	-	-	-
KRAFT- OG VANNFORSYNING	1	1	:	:	:	:	-	-	-	-	-
BYGGE- OG ANLEGGSVIRKSOMHET	105	104	5	-	96	3	1	:	:	:	:
VAREHANDEL	74	32	2	-	29	1	42	14	6	21	1
HOTELL- OG RESTAURANTDRIFT	14	1	:	:	:	:	13	4	2	7	-
LANDTRANSPORT	36	32	2	-	29	1	4	2	-	2	-
SJØTRANSPORT	5	4	-	-	2	2	1	:	:	:	:
TRANSPORT ELLERS, LAGRING, POST OG TELEKOMMUNIKASJONER	20	7	1	-	6	-	13	5	4	4	-
BANK- OG FINANSIERINGSVIRKSOMHET ..	10	3	1	-	2	-	7	-	2	5	-
FORSIKRINGSVIRKSOMHET, EIENDOMS- DRIFT OG FORRETNINGSMESSIG TJENESTEYTING	4	2	:	:	:	:	2	:	:	:	:
OFFENTLIG ADMINISTRASJON, FORSVAR, POLITI OG RETTSVESEN	85	61	1	2	55	3	24	13	5	5	1
RENOVASJON OG REINGJØRING	1	1	:	:	:	:	-	-	-	-	-
UNDERVISNING OG FØRSKNINGS- VIRKSOMHET	96	47	5	9	32	1	49	16	11	20	2
HELSE- OG ANDRE SOSIALTJENESTER ...	76	12	-	-	12	-	64	18	13	31	2
KULTURELL TJENESTEYTING, UNDERHOLD- NING OG SPORT	2	1	:	:	:	:	1	:	:	:	:
PERSONLIG TJENESTEYTING	23	8	-	-	7	1	15	12	1	2	-
UOPPGITT NÆRING	22	14	-	1	11	2	8	2	2	4	-
YRKESFELT											
TEKNISK, VITENSKAPELIG, HUMANIS- TISK OG KUNSTNERISK ARBEID	132	57	4	9	44	-	75	23	15	34	3
ADMINISTRASJONS- OG FORVALTNINGS- ARBEID, BEDRIFTS- OG ORGANISASJONS- LEDELSE I ALT	20	18	-	-	18	-	2	:	:	:	:
OFFENTLIG ADMINISTRASJONS- OG FORVALTNINGSARBEID	9	9	-	-	9	-	-	-	-	-	-
BEDRIFTS- OG ORGANISASJONSLEDELSE KONTORARBEID	11	9	-	-	9	-	2	:	:	:	:
HANDELSARBEID	33	13	1	-	12	-	20	2	5	12	1
JORDBRUKS-, SKOGBRUKS- OG FISKEARBEID	51	22	2	-	19	1	29	8	4	17	-
GRUVE- OG SPRENGNINGSARBEID M.M. ...	294	224	15	10	191	8	70	20	13	35	2
TRANSPORT OG KOMMUNIKASJONSARBEID ..	9	9	-	-	9	-	-	-	-	-	-
INDUSTRI-, BYGGE- OG ANLEGG- ARBEID I ALT	61	46	3	-	39	4	15	:	:	:	:
JERN- OG METALLVAREARBEID	195	183	7	4	163	9	12	1	2	9	-
ELEKTROARBEID	20	19	-	-	18	1	1	:	:	:	:
TREARBEID	21	21	1	-	20	-	-	-	-	-	-
NÆRINGSMIDDELARBEID	59	59	4	3	50	2	-	-	-	-	-
MASKIN- OG MOTORDRIFT	18	11	-	-	10	1	7	-	-	7	-
LASTE-, LOSSE- OG LAGERARBEID ...	31	31	2	-	26	3	-	-	-	-	-
INDUSTRI-, BYGGE- OG ANLEGG SARBEID ELLERS	4	4	-	-	4	-	-	-	-	-	-
SERVICEARBEID	42	38	-	1	35	2	4	:	:	:	:
MILITÆRT ARBEID, UOPPGITT ELLER IKKE IDENTIFISERBART YRKE	115	21	1	-	20	-	94	52	14	27	1
IKKE IDENTIFISERBART YRKE	90	44	2	3	33	6	46	11	8	24	3

TABELL 9. YRKESAKTIVE 16 ÅR OG OVER MED FAST OPPMØTEPLASS PÅ ARBEID I UKA 25/10 - 31/10 1980, ETTER TALLET PÅ ARBEIDSREISER, REISETID OG YRKESFELT/OPPMØTEPLASS

	I ALT	REISTE 1 GANG			REISTE 2-3 GANGER			REISTE 4 GANGER ELLER FLERE			UOPP- GITT TALL PÅ REISER	
		IKKE	REISE-	REISE-	UOPP-	REISE-	REISE-	UOPP-	REISE-	REISE-		UOPP-
			TID UNDER 45 MIN	TID 45 MIN OG OVER	GITT	TID UNDER 45 MIN	TID 45 MIN OG OVER	GITT	TID UNDER 45 MIN	TID 45 MIN OG OVER		GITT
I ALT	899	25	24	25	1	66	14	1	485	40	23	195
YRKESFELT												
TEKN., VITENSK., HUMANIS- TISK OG KUNSTN. ARBEID ...	124	5	2	1	-	19	2	-	75	3	2	15
OFF. ADM. OG FORVALTN.- ARBEID	7	-	-	-	-	1	-	-	6	-	-	-
BEDRIFTS- OG ORG.LEDELSE ..	10	-	-	1	-	-	-	-	6	-	-	3
KONTORARBEID	33	-	2	-	-	6	-	-	22	-	1	2
HANDELSARBEID	49	-	6	1	-	5	-	-	27	2	-	8
JORDBRUKS-, SKOGBRUKS- OG FISKEARBEID	274	2	7	5	-	8	-	-	123	11	13	105
GRUVE OG SPRENGNINGS- ARBEID M.M.	9	1	-	1	-	-	-	-	2	4	-	1
TRANSPORT OG KOMMUNIKA- SJONSARBEID	53	2	1	2	-	2	4	-	31	3	-	8
INDUSTRI-, BYGGE- OG ANLEGG SARBEID I ALT	176	10	1	13	1	2	6	-	111	14	2	16
JERN- OG METALLV.ARBEID.	19	2	-	2	1	-	-	-	11	1	1	1
ELEKTROARBEID	20	1	-	3	-	-	1	-	13	1	-	1
TREARBEID	55	1	1	-	-	1	3	-	38	5	1	5
NÆRINGSMIDDELARBEID	17	1	-	-	-	-	1	-	13	1	-	1
MASKIN- OG MOTORDRIFT ..	25	4	-	6	-	1	1	-	7	2	-	4
LASTE-, LOSSE- OG LAGERARBEID	4	-	-	-	-	-	-	-	3	1	-	-
INDUSTRI-, BYGGE- OG ANLEGG SARBEID ELLERS ...	37	1	-	2	-	1	-	-	26	3	-	4
SERVICEARBEID	101	2	4	-	-	20	-	1	60	3	1	10
MILITÆRT ARBEID, UOPPGITT YRKE	62	3	1	1	-	2	2	-	22	-	4	27
OPPMØTEPLASS OG KJØNN												
INNEN BOSTEDSFYLKET	836	15	24	15	1	66	14	-	480	39	23	159
MENN	515	11	11	14	1	15	8	-	311	34	15	95
KVINNER	321	4	13	1	-	51	6	-	169	5	8	64
I BOSTEDSKOMMUNEN	763	6	23	2	-	65	6	-	457	25	23	156
MENN	450	2	10	2	-	15	3	-	290	21	15	92
KVINNER	313	4	13	-	-	50	3	-	167	4	8	64
1702 STEINKJER	53	4	1	5	1	1	6	-	19	13	-	3
MENN	47	4	1	5	1	-	3	-	18	12	-	3
KVINNER	6	-	-	-	-	1	3	-	1	1	-	-
1742 GRONG	7	-	-	2	-	-	-	-	4	1	-	-
MENN	6	-	-	2	-	-	-	-	3	1	-	-
KVINNER	1	-	-	-	-	-	-	-	1	-	-	-
1719 LEVANGER	3	2	-	1	-	-	-	-	-	-	-	-
MENN	2	2	-	-	-	-	-	-	-	-	-	-
KVINNER	1	-	-	1	-	-	-	-	-	-	-	-
1744 OVERHALLA	3	-	-	2	-	-	1	-	-	-	-	-
MENN	3	-	-	2	-	-	1	-	-	-	-	-
KVINNER	-	-	-	-	-	-	-	-	-	-	-	-
1718 LEKSVIK	2	1	-	-	-	-	1	-	-	-	-	-
MENN	2	1	-	-	-	-	1	-	-	-	-	-
KVINNER	-	-	-	-	-	-	-	-	-	-	-	-
1740 NAMSSKOGAN	2	-	-	2	-	-	-	-	-	-	-	-
MENN	2	-	-	2	-	-	-	-	-	-	-	-
KVINNER	-	-	-	-	-	-	-	-	-	-	-	-
ANDRE KOMMUNER I FYLKET.	3	2	-	1	-	-	-	-	-	-	-	-
MENN	3	2	-	1	-	-	-	-	-	-	-	-
KVINNER	-	-	-	-	-	-	-	-	-	-	-	-
UTENFOR FYLKET	21	10	-	7	-	-	-	-	-	-	-	4
MENN	18	7	-	7	-	-	-	-	-	-	-	4
KVINNER	3	3	-	-	-	-	-	-	-	-	-	-
1601 TRONDHEIM	5	2	-	2	-	-	-	-	-	-	-	1
MENN	3	-	-	2	-	-	-	-	-	-	-	1
KVINNER	2	2	-	-	-	-	-	-	-	-	-	-
0301 OSLO	3	1	-	1	-	-	-	-	-	-	-	1
MENN	2	1	-	1	-	-	-	-	-	-	-	1
KVINNER	1	1	-	-	-	-	-	-	-	-	-	-
1635 RENNEBU	3	1	-	2	-	-	-	-	-	-	-	-
MENN	3	1	-	2	-	-	-	-	-	-	-	-
KVINNER	-	-	-	-	-	-	-	-	-	-	-	-
0125 EIOSBERG	1	1	-	-	-	-	-	-	-	-	-	-
MENN	1	1	-	-	-	-	-	-	-	-	-	-
KVINNER	-	-	-	-	-	-	-	-	-	-	-	-
ANDRE STEDER UTENFOR FYLKET	9	5	-	2	-	-	-	-	-	-	-	2
MENN	9	5	-	2	-	-	-	-	-	-	-	2
KVINNER	-	-	-	-	-	-	-	-	-	-	-	-
UOPPGITT OPPMØTEPLASS	42	-	-	3	-	-	-	1	5	1	-	32

TABELL 11. BOLIGER ETTER HUSTYPE OG TALLET PÅ ROM. BOSATTE ETTER TALLET PÅ ROM I BOLIGEN. 1/11 1980

TALLET PÅ ROM UTENOM KJØKKEN	BOLIGER						BOSATTE	
	I ALT	I VÅNINGSHUS I TILKN. TIL GÅRDSDRIFT OG I FRITTL. ENEBOLIGER	I ANDRE ENE- OG TOMANNS- BOLIGER OG SMÅHUS	I BLOKK, LEIE- GÅRD E.L.	I ANDRE BYGG	I UOPP- GITT HUS- TYPE	I ALT	PR. ROM
ALLE	906	792	41	7	8	58	2614	0,6
I ROM	27	20	3	1	2	1	34	1,3
MED KJØKKEN								
6 KVM OG OVER	13	11	2	-	-	-	17	1,3
MED KJØKKEN								
UNDER 6 KVM	7	5	1	1	-	-	7	1,0
UTEN KJØKKEN	3	1	-	-	2	-	6	2,0
UOPPGITT	4	3	-	-	-	1	4	1,0
2 ROM	70	54	7	2	2	5	131	0,9
MED KJØKKEN								
6 KVM OG OVER	50	43	3	-	1	3	93	0,9
MED KJØKKEN								
UNDER 6 KVM	18	10	4	2	1	1	36	1,0
UTEN KJØKKEN	-	-	-	-	-	-	-	-
UOPPGITT	2	1	-	-	-	1	2	0,5
3 ROM	101	88	6	1	1	5	217	0,7
4 "	254	228	12	2	3	9	731	0,7
5 "	149	138	7	-	-	4	448	0,6
6 "	99	93	3	-	-	3	351	0,6
7 "	58	55	2	1	-	-	206	0,5
8 ROM OG OVER	110	105	1	-	-	4	429	0,4
UOPPGITT	38	11	-	-	-	27	67	-

TABELL 12. BOLIGER ETTER HUSETS BYGGEÅR OG HUSTYPE/EIE-/LEIEFORM. BOSATTE OG ROM, ETTER HUSETS BYGGEÅR. 1/11 1980

	ALLE	HUSETS BYGGEÅR								UOPP- GITT
		1900 OG FØR	1901- 1920	1921- 1940	1941- 1945	1946- 1950	1951- 1960	1961- 1970	1971- 1980	
BOLIGER I ALT	906	142	82	129	15	60	145	110	180	43
HUSTYPE										
I VÅNINGSHUS	359	117	57	45	4	11	35	38	48	4
I FRITTLIGGENDE ENEBOLIG ..	433	18	18	60	9	46	91	67	118	6
I REKKEHUS, TERR.HUS E.L. .	15	-	1	3	-	-	5	-	5	1
I HORIZONTALT DELT										
TOMANNSBOLIG	9	-	1	3	-	-	2	1	1	1
I ANNET BYGG UNDER 3 ETG. .	17	1	2	8	-	-	4	1	-	1
I BLOKK, LEIEGÅRD E.L.	7	-	1	1	-	-	3	1	1	-
I FORRETNINGSBYGG	6	-	1	4	-	1	1	-	-	-
I BYGG FOR FELLES- HUSHOLDNING	2	-	-	-	-	-	-	1	-	1
I UOPPGITT HUSTYPE	58	6	2	5	2	2	4	1	7	29
EIE-/LEIEFORHOLD TIL										
BOLIGEN										
EIES I ALT	633	110	48	87	9	52	111	75	134	7
PRIVAT	603	106	46	85	9	52	105	71	122	7
GJENNOM BORETTSLAG E.L. .	30	4	2	2	-	-	6	4	12	-
LEIES I ALT	190	25	24	31	5	6	28	27	39	5
VED VANLIG LEIEKONTRAKT .	51	1	5	5	3	-	5	10	20	2
SOM TJENESTEBOLIG	40	5	4	10	-	5	4	7	3	2
FOR ET AVGRENSET TIDSRUM.	9	-	-	3	-	-	2	1	3	-
PÅ ANDRE VILKÅR	90	19	15	13	2	1	17	9	13	1
UOPPGITT	83	7	10	11	1	2	6	8	7	31
BOSATTE I ALT	2614	451	213	336	27	150	407	349	610	71
BOSATTE PR. BOLIG	2,9	3,2	2,6	2,6	1,8	2,5	2,8	3,2	3,4	1,7
ROM I ALT	4244	853	422	617	54	265	682	513	783	56
ROM PR. BOLIG	4,9	6,1	5,5	4,8	3,9	4,5	4,8	4,7	4,4	3,3
BOSATTE PR. ROM	0,6	0,5	0,5	0,5	0,5	0,5	0,6	0,7	0,8	0,6

TABELL 13. BOLIGER ETTER VIKTIGSTE KILDE TIL OPPVARMING OG BYGGEÅR/INSTALLASJON AV PIPE. BOSATTE ETTER BOLIGENS VIKTIGSTE KILDE TIL OPPVARMING. 1/11 1980

	EN KILDE VIKTIGST						TO ELLER FLERE LIKEVERDIGE KILDER					UOPP- GITT OPP- VARM- INGS- KILDE
	ALLE	SEN- TRAL- VARME	ELEK- TRISKE OVNER E.L.	OVNER FOR FLY- TENDE BRENSSEL	OVNER FOR FAST BRENSSEL	ALLE	EL. OVNER OG OVNER FOR FAST BRENSSEL	EL. OVNER OG OVNER FOR FLY- TENDE BRENSSEL	OVNER FOR FAST OG FLY- TENDE BRENSSEL	EL. OVNER OG OVNER FOR FAST OG FLY- TENDE BRENSSEL	41	
BOLIGER I ALT	906	608	62	118	46	382	265	160	20	44	41	33
BYGGEÅR												
1900 OG FØR	142	106	2	5	6	93	35	20	2	6	7	1
1901 - 1920	82	68	3	11	2	52	13	5	1	7	-	1
1921 - 1940	129	83	3	15	9	56	45	28	4	8	5	1
1941 - 1945	15	7	-	2	1	4	8	2	1	4	1	-
1946 - 1950	60	40	2	12	4	22	19	12	-	2	5	1
1951 - 1960	145	88	17	12	9	50	56	33	8	7	8	1
1961 - 1970	110	80	16	13	10	41	29	18	3	2	6	1
1971 - 1980	180	123	18	42	5	58	56	41	1	7	7	1
UOPPGITT	43	13	1	6	-	6	4	1	-	1	2	26
PIPE												
MED PIPE	854	581	56	97	46	382	265	160	20	44	41	8
UTEN PIPE	23	23	6	17	-	-	-	-	-	-	-	-
UOPPGITT	29	4	-	4	-	-	-	-	-	-	-	25
BOSATTE I ALT	2614	1840	210	284	112	1234	719	461	51	111	96	55
BOSATTE PR. BOLIG ..	2,9	3,0	3,4	2,4	2,4	3,2	2,7	2,9	2,6	2,5	2,3	1,7
ROM I ALT	4244	2971	336	473	172	1990	1235	775	94	182	183	38
ROM PR. BOLIG	4,9	4,9	5,4	4,0	3,7	5,3	4,8	4,9	4,7	4,3	4,6	5,4
BOSATTE PR. ROM ...	0,6	0,6	0,6	0,6	0,7	0,6	0,6	0,6	0,5	0,6	0,5	0,5

TABELL 14. BOLIGER ETTER SANITÆRUTSTYR OG TALLET PÅ ROM. BOSATTE ETTER BOLIGENS SANITÆRUTSTYR. 1/11 1980

TALLET PÅ ROM UTENOM KJØKKEN	MED BAD						UTEN BAD					UOPP- GITT OM BAD
	ALLE	ALLE	WC I BOLI- GEN	WC UTENFOR BOLI- GEN	ANNET AV- TREDE	UOPP- GITT AV- TREDE	ALLE	WC I BOLI- GEN	WC UTENFOR BOLI- GEN	ANNET AV- TREDE	UOPP- GITT AV- TREDE	
BOLIGER I ALT	906	734	678	17	33	6	132	22	25	83	2	40
1 ROM	27	17	15	1	1	-	9	-	2	7	-	1
MED KJØKKEN												
6 KVM OG OVER	13	9	8	-	1	-	4	-	1	3	-	-
MED KJØKKEN												
UNDER 6 KVM	7	5	5	-	-	-	2	-	-	2	-	-
UTEN KJØKKEN	3	2	1	1	-	-	1	-	1	-	-	-
UOPPGITT	4	1	1	-	-	-	2	-	-	2	-	1
2 ROM	70	49	45	1	3	-	20	2	9	9	-	1
MED KJØKKEN												
6 KVM OG OVER	50	32	30	-	2	-	17	2	6	9	-	1
MED KJØKKEN												
UNDER 6 KVM	18	16	14	1	1	-	2	-	2	-	-	-
UTEN KJØKKEN	-	-	-	-	-	-	-	-	-	-	-	-
UOPPGITT	2	1	1	-	-	-	1	-	1	-	-	-
3 ROM	101	77	69	3	5	-	20	5	1	14	-	4
4 "	254	211	200	2	7	2	39	8	7	24	-	4
5 "	149	129	120	2	6	1	20	3	3	13	1	-
6 "	99	86	80	3	3	-	11	3	2	6	-	2
7 "	58	50	45	2	2	1	6	1	1	4	-	2
8 ROM OG OVER	110	106	98	2	6	-	4	-	-	4	-	-
UOPPGITT	38	9	6	1	-	2	3	-	-	2	1	26
BOSATTE I ALT	2614	2276	2118	55	85	18	275	47	59	165	4	63
BOSATTE PR. BOLIG	2,9	3,1	3,1	3,2	2,6	3,0	2,1	2,1	2,4	2,0	2,0	1,6
BOSATTE PR. ROM	0,6	0,6	0,6	0,7	0,5	0,8	0,5	0,5	0,7	0,5	0,2	0,5
ROM PR. BOLIG	4,9	5,1	5,1	5,0	5,1	5,0	4,0	4,1	3,4	4,1	5,0	4,1

TABELL 15. BOLIGER, ROM OG BOSATTE, ETTER HUSTYPE. 1/11 1980

ALLE	VÅ- NING- HUS I TILKN. TIL GÅRDS- DRIFT	FRITT- LIGG- ENE- BOLIG	REKKEHUS, TERRASSEHUS, HUS I KJEDE, VERTIKALT DELT TOMANNS- BOLIG	HORI- SON- TALT DELT TO- MANNS- BOLIG	ANNET BOLIGBYGG MED FÆRRE ENN 3 ETASJER	BLOKK, LEIEGÅRD ELLER ANNET BOLIGBYGG MED 3 ETASJER EL. FLERE	FOR- RET- NING- BYGG- MV.	BYGG FOR FEL- LES- HUS- HOLD- NING	UOPP- GITT HUS- TYPE	
BOLIGER I ALT	906	359	433	15	9	17	7	6	2	58
BOSATTE I ALT	2614	1137	1230	32	21	40	17	:	:	119
BOSATTE PR. BOLIG	2,9	3,2	2,8	2,1	2,3	2,4	2,4	:	:	2,1
ROM I ALT	4244	2006	1898	51	31	77	23	19	2	137
ROM PR. BOLIG	4,9	5,7	4,4	3,4	3,4	4,5	3,3	3,2	1,0	4,4
BOSATTE PR. ROM ..	0,6	0,6	0,6	0,6	0,7	0,5	0,7	:	:	0,6

TABELL 16. BOLIGER ETTER EIE-/LEIEFORM OG AREAL. BOSATTE ETTER EIE-/LEIEFORHOLD TIL BOLIGEN. 1/11 1980

AREAL	ALLE	BOLIGEN EIES			BOLIGEN LEIES					UOPPGITT EIE-/ LEIE- FORM
		ALLE PRIVAT	GJENNOM BORETTIS- LAG E.L.	ALLE	VED VANLIG LEIE- KONTRAKT	SOM TJENESTE- BOLIG	FOR ET AVGRENSET TIDSRUM	PÅ ANDRE VILKÅR		
BOLIGER I ALT	906	633	603	30	190	51	40	9	90	83
UNDER 30 KVM ...	15	4	4	-	9	2	4	1	2	2
30- 39 KVM	18	8	7	1	8	5	1	-	2	2
40- 49 "	51	23	23	-	18	9	-	-	9	10
50- 59 "	65	42	40	2	17	7	1	2	7	6
60- 79 "	141	93	87	6	36	9	4	2	21	12
80- 99 "	233	176	168	8	49	10	13	3	23	8
100-129 "	165	134	127	7	25	6	6	-	13	6
130 KVM OG OVER.	156	129	126	3	26	1	11	1	13	1
UOPPGITT AREAL .	62	24	21	3	2	2	-	-	-	36
BOSATTE I ALT	2614	2022	1919	103	453	121	122	20	190	139
BOSATTE PR. BOLIG.	2,9	3,2	3,2	3,4	2,4	2,4	3,1	2,2	2,1	1,7
ROM I ALT	4244	3278	3126	152	789	165	192	38	393	177
ROM PR. BOLIG	4,9	5,2	5,2	5,2	4,2	3,2	4,8	4,2	4,4	3,4
BOSATTE PR. ROM ..	0,6	0,6	0,6	0,7	0,6	0,7	0,6	0,5	0,5	0,5

TABELL 17. BOLIGER, BOSATTE OG ROM, ETTER BOSATTE PR. ROM I BOLIGEN. 1/11 1980

	ALLE	BOSATTE PR. ROM UTENOM KJØKKEN									
		UNDER 0,25	0,25- 0,49	0,50- 0,74	0,75- 0,99	1,00- 1,24	1,25- 1,49	1,50- 1,74	1,75- 1,99	2,00 OG OVER	UOPP- GITT
BOLIGER I ALT	906	74	211	254	121	135	31	24	7	11	38
BOSATTE I ALT	2614	95	416	723	484	459	155	119	49	47	67
BOSATTE PR. BOLIG	2,9	1,3	2,0	2,8	4,0	3,4	5,0	5,0	7,0	4,3	1,8
ROM I ALT	4244	512	1169	1255	612	452	120	77	28	19	-
ROM PR. BOLIG	4,9	6,9	5,5	4,9	5,1	3,3	3,9	3,2	4,0	1,7	-

TABELL 20. FAMILIER OG PERSONER I PRIVATHUSHOLDNINGER, ETTER FAMILIETYPE OG EIE-/LEIEFORHOLD TIL BOLIGEN/
TALLET PÅ ROM I BOLIGEN. 1/11 1980

	I ALT		FAMILIER MED EN PERSON	FAMILIER MED TO ELLER FLERE PERSONER							FAM. MED UOPPGITT FAM. TYPE
	FAMILIER	PERSONER		I ALT		EKTEPAR UTEN UGIFTE BARN	EKTEPAR MED UGIFTE BARN		MOR ELLER FAR MED UGIFTE BARN		
				FAMILIER	PERSONER		FAMILIER	PERSONER	FAMILIER	PERSONER	
I ALT	999	2614	306	693	2308	209	413	1727	71	163	-
EIE-/LEIEFORHOLD TIL BOLIGEN											
EIES I ALT	707	2022	172	535	1850	147	336	1437	52	119	-
PRIVAT	674	1919	165	509	1754	140	319	1359	50	115	-
GJENNOM BORETTSLAG E.L. ..	33	103	7	26	96	7	17	78	2	4	-
LEIES I ALT	203	453	82	121	371	38	69	261	14	34	-
VED VANLIG LEIEKONTRAKT ..	53	121	24	29	97	5	20	78	4	9	-
SOM TJENESTEBOLIG	40	122	9	31	113	5	24	96	2	7	-
FOR ET AVGRENSET TIDSRUM .	9	20	5	4	15	-	3	12	1	3	-
PÅ ANDRE VILKÅR	101	190	44	57	146	28	22	75	7	15	-
UOPPGITT	89	139	52	37	87	24	8	29	5	10	-
TALLET PÅ ROM I BOLIGEN											
UTENOM KJØKKEN											
1 ROM	27	34	23	4	11	1	2	7	1	2	-
MED KJØKKEN											
6 KVM OG OVER	13	17	10	3	7	1	1	3	1	2	-
MED KJØKKEN											
UNDER 6 KVM	7	7	7	-	-	-	-	-	-	-	-
UTEN KJØKKEN	3	6	2	1	4	-	1	4	-	-	-
UOPPGITT	4	4	4	-	-	-	-	-	-	-	-
2 ROM	77	131	42	35	89	20	11	40	4	9	-
MED KJØKKEN											
6 KVM OG OVER	55	93	28	27	65	16	9	29	2	4	-
MED KJØKKEN											
UNDER 6 KVM	20	36	12	8	24	4	2	11	2	5	-
UTEN KJØKKEN	-	-	-	-	-	-	-	-	-	-	-
UOPPGITT	2	2	2	-	-	-	-	-	-	-	-
3 ROM	108	217	48	40	169	26	27	102	7	15	-
4 "	280	731	69	211	662	66	121	477	24	53	-
5 "	160	448	34	126	414	39	72	302	15	34	-
6 "	115	351	31	84	320	18	60	266	6	18	-
7 "	61	206	11	50	195	8	39	171	3	8	-
8 ROM OG OVER	127	429	19	108	410	22	76	344	10	22	-
UOPPGITT	44	67	29	15	38	9	5	18	1	2	-

TABELL 21. TALLET PÅ PRIVATHUSHOLDNINGER MED UTVALGTE KJENNETEGN FOR BOLIGSTANDARD, OG DISPONERING AV
PERSONBIL. BOSATTE I SLIKE HUSHOLDNINGER, ETTER ALDER. 1/11 1980

	ALLE	WC I BOLIGEN	BAD I BOLIGEN	TELEFON I BOLIGEN	BRENSEL-OVN I BOLIGEN	BOLIG-BYGGET ETTER 1945	HUSHOLDNINGEN EIER BOLIGEN	KJØKKEN 6 KVM OG OVER I BOLIGEN	BIL DIS-PONERES AV HUS-HOLDNINGEN
PRIVATHUSHOLDNINGER ...	906	709	734	642	825	495	633	813	606
BOSATTE	2614	2187	2276	1964	2445	1516	2022	2436	2100
0-19 ÅR	784	709	731	587	741	497	652	739	734
20-39 "	637	551	578	447	600	380	483	597	585
40-59 "	533	445	474	438	506	329	459	508	455
60-69 "	353	276	293	266	321	191	250	325	225
70-79 "	239	164	162	179	223	98	144	210	85
80 ÅR OG OVER	68	42	38	47	54	21	34	57	16
BOSATTE PR. BOLIG	2,9	3,1	3,1	3,1	3,0	3,1	3,2	3,0	3,5
ROM PR. BOLIG	4,9	5,0	5,1	5,2	5,0	4,6	5,2	5,0	5,4
BOSATTE PR. ROM	0,6	0,6	0,6	0,6	0,6	0,7	0,6	0,6	0,6
HUSHOLDNINGER HVOR FOREKOMST AV KJENNETEGNET IKKE ER OPPGITT	-	34	40	42	32	43	83	46	67

TABELL 22. FOLKEMENGDEN ETTER ALDER, KJØNN OG TYPE BOLIGSTRØK/GRUNNKRETS. 1/11 1980

I ALT	ALDER. ÅR											
	0-6	7-15	16-19	20-24	25-29	30-49	50-59	60-66	67-69	70-79	80 OG OVER	
KOMMUNEN	2650	205	396	183	198	123	566	285	263	91	245	95
MENN	1336	105	194	89	104	72	304	136	120	47	123	42
KVINNER	1314	100	202	94	94	51	262	149	143	44	122	53
TYPE BOLIGSTRØK OG KJØNN												
TETTBYGDE STRØK	842	64	110	62	64	47	187	93	72	18	76	49
MENN	415	31	56	37	33	27	94	45	31	6	33	22
KVINNER	427	33	54	25	31	20	93	48	41	12	43	27
7101 SNÅSA	842	64	110	62	64	47	187	93	72	18	76	49
MENN	415	31	56	37	33	27	94	45	31	6	33	22
KVINNER	427	33	54	25	31	20	93	48	41	12	43	27
SPRETTBYGDE STRØK	1806	141	286	121	134	76	379	191	190	73	169	46
MENN	920	74	138	52	71	45	210	91	88	41	90	20
KVINNER	886	67	148	69	63	31	169	100	102	32	79	26
UOPPGITT BOLIGSTRØK	2	-	-	-	-	-	-	1	1	-	-	-
GRUNNKRETS OG KJØNN												
01 SNÅSA	2648	205	396	183	198	123	566	284	262	91	245	95
MENN	1335	105	194	89	104	72	304	136	119	47	123	42
KVINNER	1313	100	202	94	94	51	262	148	143	44	122	53
0101 HAMMER/VEKSET	119	10	17	5	8	6	25	10	17	7	8	6
MENN	63	5	10	2	2	4	16	3	8	5	5	3
KVINNER	56	5	7	3	6	2	9	7	9	2	3	3
0102 SAGBAKKEN/DRAVLAN	117	7	22	9	13	3	24	11	12	3	13	-
MENN	61	2	14	6	5	2	13	5	5	3	6	-
KVINNER	56	5	8	3	8	1	11	6	7	-	7	-
0103 SNÅSA NORD	183	4	24	16	17	14	27	25	22	1	26	7
MENN	91	1	13	9	8	10	14	11	9	1	10	5
KVINNER	92	3	11	7	9	4	13	14	13	-	16	2
0104 SNÅSA ØST	328	29	27	15	28	22	69	30	29	11	32	36
MENN	150	13	13	7	12	12	36	13	14	1	16	13
KVINNER	178	16	14	8	16	10	33	17	15	10	16	23
0105 SNÅSA VEST	158	11	25	16	9	3	41	22	13	4	11	3
MENN	82	7	10	11	6	3	20	10	5	3	5	2
KVINNER	76	4	15	5	3	-	21	12	8	1	6	1
0106 BERG	56	6	6	3	4	2	13	3	6	1	11	1
MENN	26	3	1	2	1	2	7	1	2	1	6	-
KVINNER	30	3	5	1	3	-	6	2	4	-	5	1
0107 NAVLUS	113	5	23	10	5	1	24	8	12	8	12	5
MENN	63	2	14	7	4	1	11	4	6	5	6	3
KVINNER	50	3	9	3	1	-	13	4	6	3	6	2
0108 BØGSETH/AGLE/MYRS	200	30	28	11	11	15	33	28	21	10	11	2
MENN	92	15	11	5	2	6	19	14	7	5	7	1
KVINNER	108	15	17	6	9	9	14	14	14	5	4	1
0109 GRÅVBRØT/MOLLAN/G	151	15	28	10	7	7	41	12	12	5	12	2
MENN	77	9	11	5	4	4	24	5	7	2	6	-
KVINNER	74	6	17	5	3	3	17	7	5	3	6	2
0110 SØRBYGDA ØVRE	142	9	26	12	14	5	29	18	11	6	9	3
MENN	71	5	11	2	8	2	16	10	7	3	5	2
KVINNER	71	4	15	10	6	3	13	8	4	3	4	1
0111 HEIMVEG	82	9	8	6	7	5	16	9	10	4	6	2
MENN	39	6	3	1	4	2	9	3	4	3	4	-
KVINNER	43	3	5	5	3	3	7	6	6	1	2	2
0112 SVARVA/MURBREKK	24	1	3	-	-	-	7	1	4	-	5	3
MENN	13	-	3	-	-	-	4	1	1	-	4	-
KVINNER	11	1	-	-	-	-	3	-	3	-	1	3
0113 SVARVA/SANDNES	231	20	43	19	16	11	61	27	13	4	11	6
MENN	122	10	24	11	11	5	30	16	6	2	4	3
KVINNER	109	10	19	8	5	6	31	11	7	2	7	3
0114 BRØNSTAD	108	4	15	10	10	6	19	11	7	6	16	4
MENN	60	3	9	5	5	5	8	5	5	3	10	2
KVINNER	48	1	6	5	5	1	11	6	2	3	6	2
0115 KLEIV/MEDIAS	156	7	24	13	10	5	37	11	20	5	19	5
MENN	78	3	10	6	6	4	20	7	10	3	8	1
KVINNER	78	4	14	7	4	1	17	4	10	2	11	4
0116 IMSDALEN	164	13	31	11	11	6	38	22	12	2	16	2
MENN	89	7	16	4	8	4	21	11	5	2	10	1
KVINNER	75	6	15	7	3	2	17	11	7	-	6	1
0117 BREIDE	275	20	39	16	26	8	52	34	36	13	24	7
MENN	141	12	18	6	18	4	30	16	17	5	10	5
KVINNER	134	8	21	10	8	4	22	18	19	8	14	2
0118 STRIDMOEN	41	5	7	1	2	4	10	2	5	1	3	1
MENN	17	2	3	-	-	2	6	1	1	-	1	1
KVINNER	24	3	4	1	2	2	4	1	4	1	2	-
UOPPGITT BOSTED	2	-	-	-	-	-	-	1	1	-	-	-

TABELL 24. TALLET PÅ PRIVATHUSHOLDNINGER MED UTVALGTE KJENNETEGN FOR BOLIGSTANDARD, OG DISPONERING AV PERSONBIL. BOLIGSTRØK/GRUNNKRETS. 1/11 1980

	ALLE	WC I BOLIGEN	WC UTENFOR BOLIGEN	ANNET AVTREDE	BAD I BOLIGEN	TELEFON I BOLIGEN	PIPE I BOLIGEN	BOLI- GEN BYGGET ETTER 1945	HUS- HOLD- NINGEN EIER BOLIGEN	KJØKKEN 6 KVM OG OVER I BOLIGEN	BIL DIS- PONERES AV HUS- HOLD- NINGEN
KOMMUNEN	906	709	43	120	734	642	854	495	633	813	606
TYPE BOLIGSTRØK											
TETTBYGDE STRØK	294	267	3	12	265	203	272	192	214	262	195
7101 SNÅSA	294	267	3	12	265	203	272	192	214	262	195
SPRETTBYGDE STRØK ..	611	441	40	108	468	438	581	302	418	550	410
UOPPGITT BOLIGSTRØK	1	1	-	-	1	1	1	1	1	1	1
GRUNNKRETS											
01 SNÅSA	905	708	43	120	733	641	853	494	632	812	605
0101 HAMMER/VEKSET	38	27	3	7	29	28	37	18	25	35	28
0102 SAGBAKKEN/DRA	36	32	2	2	30	31	32	18	27	33	29
0103 SNÅSA NORD ..	70	60	2	6	59	56	66	39	53	64	40
0104 SNÅSA ØST ...	117	109	2	2	107	73	103	80	76	101	76
0105 SNÅSA VEST ..	55	51	-	1	51	43	53	35	46	50	41
0106 BERG	21	18	-	3	19	13	21	9	14	19	16
0107 NAVLUS	41	30	1	8	29	28	39	18	29	35	20
0108 BØGSETH/AGLE/	68	44	4	19	49	47	66	37	53	67	45
0109 GRAVBRØT/MOLL	42	25	6	8	26	28	40	18	27	38	27
0110 SØRBYGDA ØVRE	48	36	3	8	38	35	47	23	32	38	34
0111 HEIMVEG	28	22	2	3	26	24	28	11	22	26	21
0112 SVARVA/MURBRE	10	6	1	3	6	9	10	4	6	10	6
0113 SVARVA/SANDNE	72	61	1	7	64	48	70	51	56	65	46
0114 BRØNSTAD	36	23	2	10	26	23	35	11	25	33	23
0115 KLEIV/MEDIÅS	54	40	1	8	42	35	46	27	32	46	35
0116 IMSDALEN	50	39	3	8	38	36	49	30	35	46	40
0117 BREIDE	106	76	9	15	84	74	99	60	67	95	67
0118 STRIDMOEN ...	13	9	1	2	10	10	12	5	7	11	11
UOPPGITT BOSTED	1	1	-	-	1	1	1	1	1	1	1

OVERSIKT SOM VISER HVILKEN KOMMUNE OG FOLKETELLINGSKRETS 1)
GRUNNKRETSENE I 1980 TILHØRTE VED FOLKE- OG BOLIGTELLINGEN I 1970

GRUNNKRETS 1980	KOMM 1970	---FOLKETELLINGSKRETS 1970---	
		HEL KRETS	DEL AV KRETS
0101 HAMMER/VEKSET	1736	1	
0102 SAGBAKKEN/DRAVLAND	1736		2
0103 SNÅSA NORD	1736		2-4
0104 SNÅSA ØST	1736		3
0105 SNÅSA VEST	1736		3-4
0106 BERG	1736		4
0107 NAVLUS	1736	6	
0108 BØGSETH/AGLE/MYRSETH	1736	7	
0109 GRAVBRØT/MOLLAN/GÅSMO	1736	8	
0110 SØRBYGDA ØVRE	1736		9
0111 HEIMVEG	1736		9
0112 SVARVA/MURBREKK	1736		4-5
0113 SVARVA/SANDNES	1736		3-4
0114 BRØNSTAD	1736		5
0115 KLEIV/MEDIAS	1736	11	
0116 IMSDALEN	1736	10	
0117 BREIDE	1736		12
0118 STRIDMOEN	1736		12
0119 IMSDALSFJELLET	1736		UBEBODD

1) OVERSIKTEN ER FORELØPIG OG KAN INNEHOLDE FEIL. ENDELIG UTGAVE VIL FORELIGGE I EGET DOKUMENTASJONSHEFTE: "GRUNNKRETSENE OG TETTSTEDER. DOKUMENTASJON 1980".

1736 SNASA

0101 GRUNKRETSNUMMER

— KOMMUNEGRENSE

— GRENSE FOR DELOMRADE

— GRENSE FOR GRUNKRETS

MÅLESTOKK CA. 1:250 000

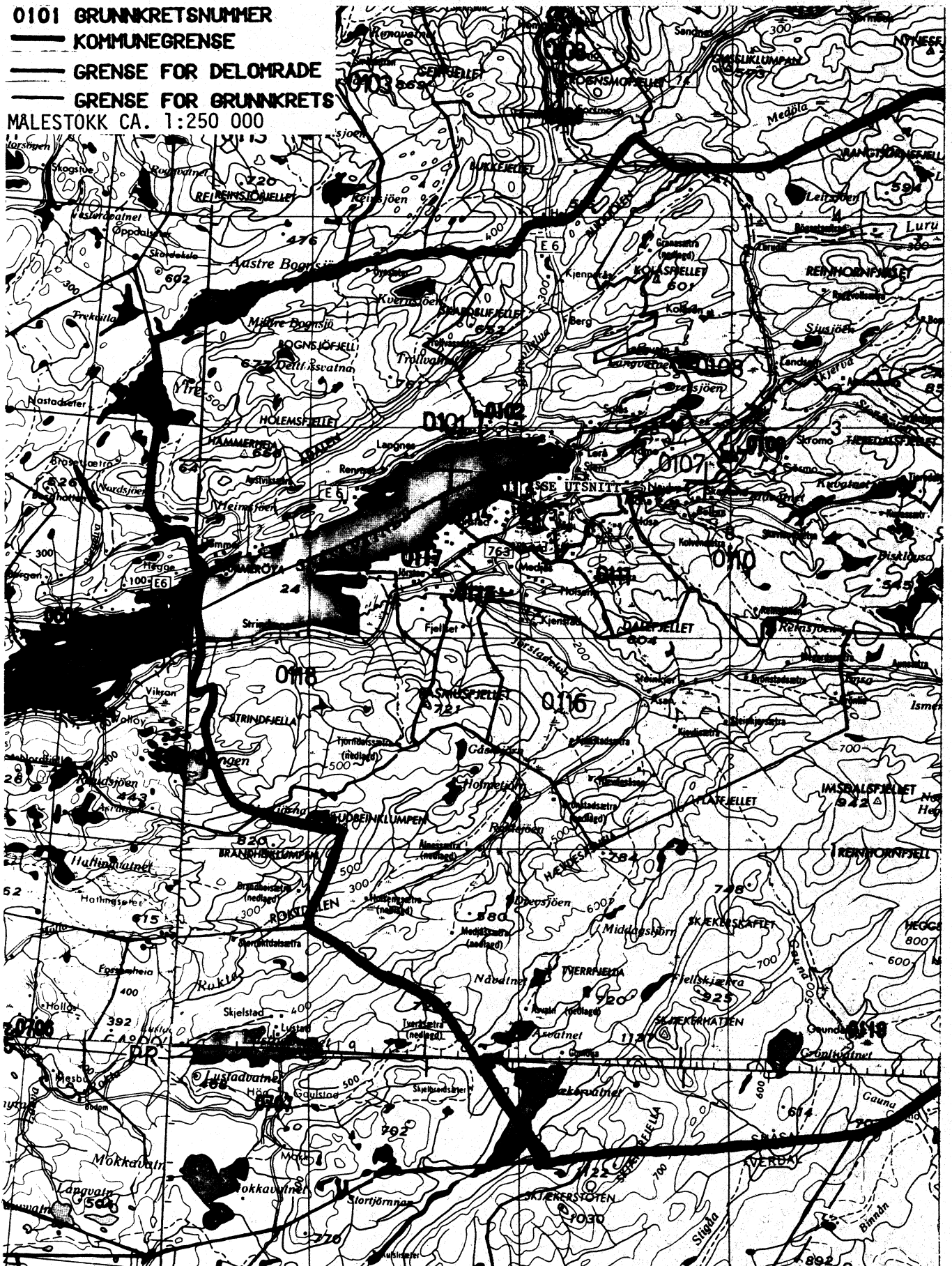

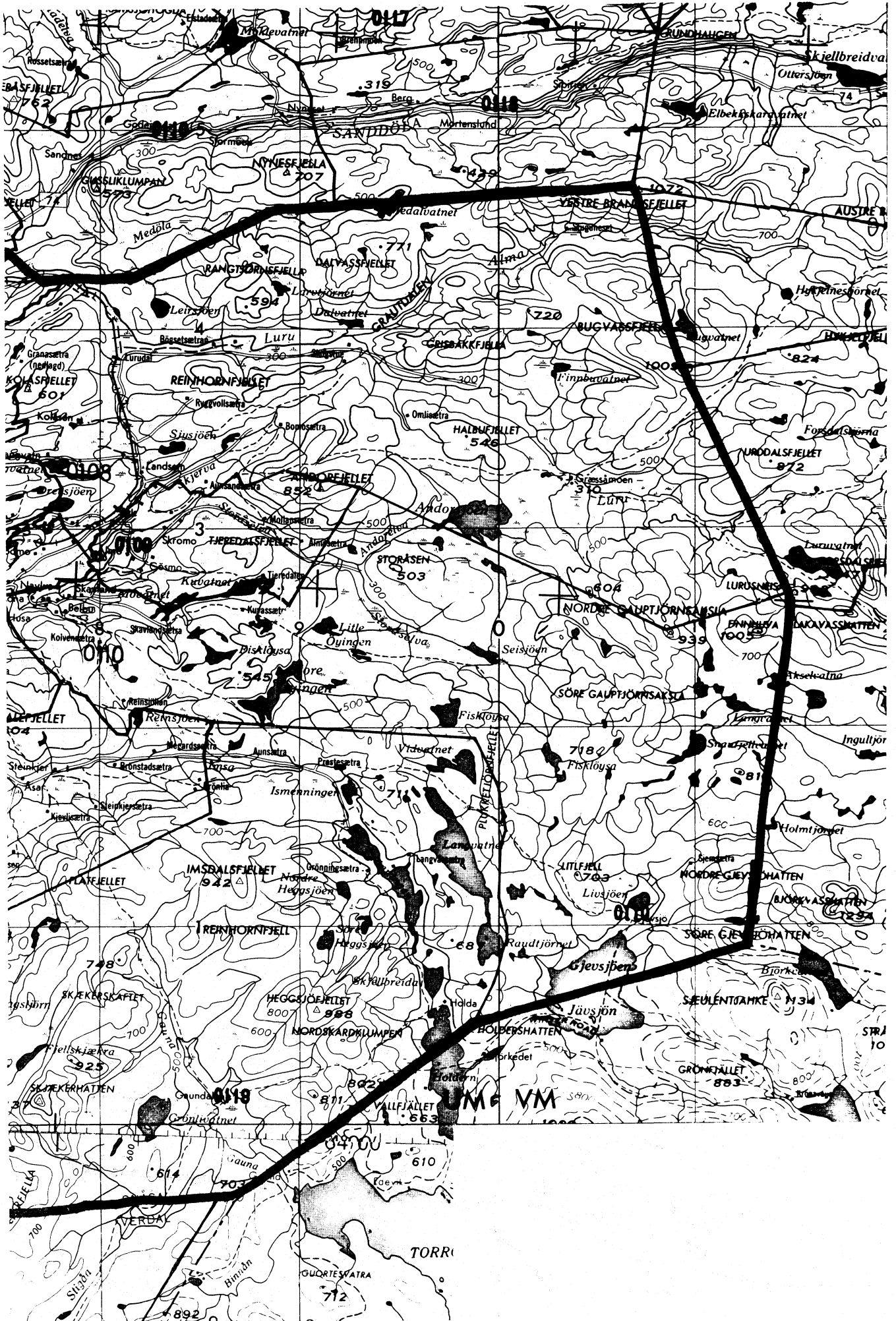

AVGRENSING AV SNASA TETTSTED

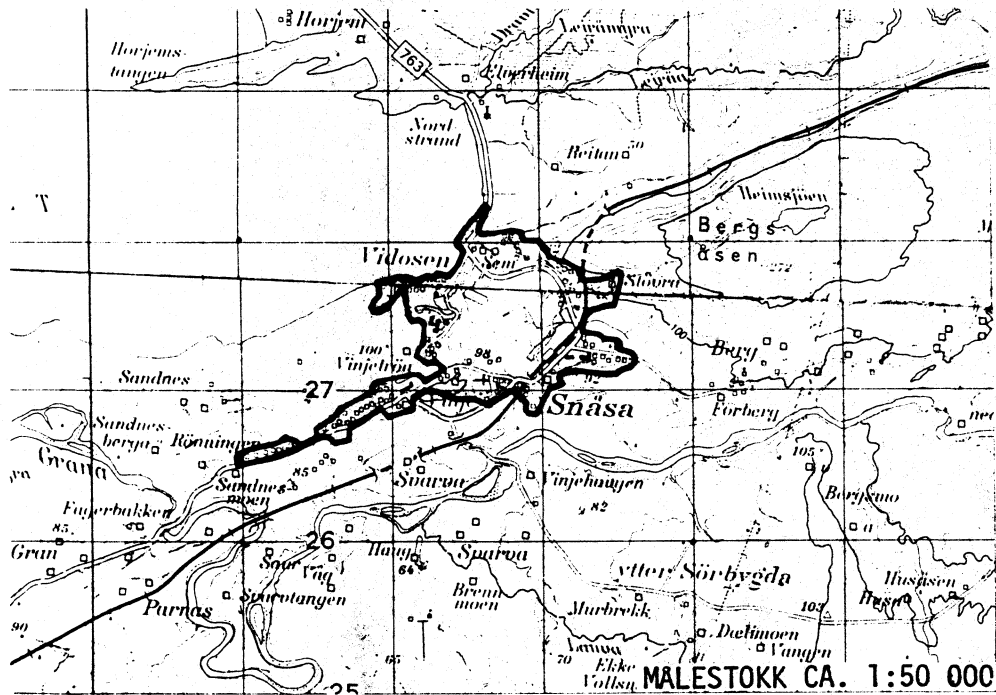

Med samtykke fra Norges geografiske oppmåling
 er NGOs kartmateriale brukt som kartgrunnlag.

Personskjema

Folke- og bolig telling 1980

Undergitt
taushetsplikt

Statistisk
Sentralbyrå
Folke-
tellingskontoret

Send skjemaet tilbake i svarkonvolutten
som mottakeren av boligskjemaet
har fått.

Lovhjemmel:

Stortingsvedtak av 16. november 1978, med hjemmel i lov nr. 2 av 25. april 1907.

SETT KRYSS SLIK:

IKKE SLIK:

BRUK HELST
BLYANT ELLER
BLÅ/SVART
KULEPENN.

H

1. Hvem bor De sammen med i leiligheten? Rettledningen beskriver hva vi mener med en leilighet
Sett flere kryss hvis nødvendig

- | | |
|---|---|
| 1 <input type="checkbox"/> Ingen | 4 <input type="checkbox"/> Datter, sønn |
| 2 <input type="checkbox"/> Ektefelle | 5 <input type="checkbox"/> Mor, far |
| 3 <input type="checkbox"/> Forlovede eller annen person
jeg lever sammen med (uten
å ha inngått formelt ekteskap) | 6 <input type="checkbox"/> Søsknen, svigerforeldre, barnebarn,
svoger, svigerinne, svigerbarn, tante,
onkel, nevø, niese, besteforeldre |
| | 7 <input type="checkbox"/> Andre personer |

2. Hvilket trossamfunn er De tilsluttet?

- | |
|--|
| 1 <input type="checkbox"/> Den norske kirke
(statskirken) |
| 2 <input type="checkbox"/> Trossamfunn utenfor
Den norske kirke |
| 3 <input type="checkbox"/> Ikke tilsluttet
trossamfunn |

3. Utenlandsk utdanning.

Dette spørsmålet besvares bare av dem som har tatt utdanning utenfor Norge

De som bodde i Norge i 1970 oppgir ikke utenlandsk utdanning tatt for 1970

Oppgi viktigste utdanning, i hvilket land den er fullført, og hvor lang skolegang De har i utlandet.

Utdanning

Land

Samlet skolegang i utlandet i antall år

4. Hva var Deres viktigste kilde til livsopphold i året fra 1. nov. -79 til 31. okt. -80?

Sett bare ett kryss

- | | |
|--|--|
| 1 <input type="checkbox"/> Inntekt av eget arbeid, eller andre personers (f.eks. ektefelles, foreldres) arbeid | |
| 2 <input type="checkbox"/> Verneplikts-/siviltjeneste | |
| 3 <input type="checkbox"/> Pensjon, trygd | 4 <input type="checkbox"/> Stipend, lån, formue, føderåd, leieinntekt eller annen formuesinntekt |

5. Utførte De inntektsgivende arbeid i minst 100 timer i året fra 1. nov. -79 til 31. okt. -80?

Som inntektsgivende arbeid regnes også arbeid som et familiemedlem har utført i familiebedrift (f.eks. butikk, gårdsbruk).

- | | |
|-------------------------------|--------------------------------|
| 1 <input type="checkbox"/> Ja | 2 <input type="checkbox"/> Nei |
| Se rettledningen | |

Spørsmål 6 - 15 gjelder inntektsgivende arbeid, og besvares bare av dem som har svart "Ja" på spørsmål 5.

6. Oppgi navn og adresse på det arbeidssted (bedrift) hvor De utførte inntektsgivende arbeid lengst tid i året fra 1. nov. -79 til 31. okt. -80. Med bedrift menes f.eks. fabrikk, butikk, gårdsbruk, kontor e.l. Se rettledningen

Navn:

Adresse:

Poststed:

7. Beskriv virksomheten på dette arbeidsstedet så nøyaktig som mulig. Skriv f.eks. jordbruk, produksjon av møbler, leiebiltransport, bokhandel, salg av biler e.l.

Virksomhet:

8. Hvilket yrke (tittel) hadde De på dette arbeidsstedet?

Skriv f.eks. hjemmehjelp, rørlegger, sykepleier, damefrisør, rengjøringshjelp, platearbeider, reklamekonsulent e.l.

Yrke:

9. På hvilken måte er/var De knyttet til arbeidsstedet De har oppgitt i spørsmål 6?

- | | |
|--|--|
| 1 <input type="checkbox"/> Som fast eller midlertidig ansatt | 3 <input type="checkbox"/> Som familiemedlem uten fast lønn i familiebedrift |
| 2 <input type="checkbox"/> Som selvstendig (eier) | |

10. Hvor mange timer inntektsgivende arbeid utførte De i året fra 1. nov. -79 til 31. okt. -80? Ta med alt inntektsgivende arbeid De utførte i hele perioden.

- | | |
|---|--|
| 1 <input type="checkbox"/> 100 - 499 arbeidstimer | 3 <input type="checkbox"/> 1000 - 1299 arbeidstimer |
| 2 <input type="checkbox"/> 500 - 999 arbeidstimer | 4 <input type="checkbox"/> 1300 arbeidstimer eller flere |

H

11. Hvor mange timer inntektsgivende arbeid utførte De i uken 25. - 31. okt.?

- | | | |
|---|--|---|
| 1 <input type="checkbox"/> Ingen, arbeidet ikke denne uken | 2 <input type="checkbox"/> 1 - 9 timer | 4 <input type="checkbox"/> 20 - 29 timer |
| Arbeidde De ikke denne uken, skal De ikke fylle ut resten av skjemaet | 3 <input type="checkbox"/> 10 - 19 timer | 5 <input type="checkbox"/> 30 timer eller flere |

12. Hvor møtte De på arbeid i uken 25. - 31. okt.?

- | | |
|--|--|
| 1 <input type="checkbox"/> Jeg møtte fast på samme arbeidssted/adresse som er oppgitt i spørsmål 6 | 3 <input type="checkbox"/> Jeg møtte på forskjellige steder denne uken |
| 2 <input type="checkbox"/> Jeg møtte fast på annet sted | Møtte De på forskjellige steder denne uken, skal De ikke fylle ut resten av skjemaet |
| kommune | |
| (Skriv navnet på kommunen) | |

13. Hvor ofte reiste eller gikk De fra Deres hjemsted til arbeidsstedet i uken 25. - 31. okt.? Se rettledningen.

- | | |
|---|--|
| 1 <input type="checkbox"/> 1 gang | 3 <input type="checkbox"/> 4 ganger eller flere |
| 2 <input type="checkbox"/> 2 - 3 ganger | 4 <input type="checkbox"/> Var ikke på hjemstedet denne uken |

14. Hvor lang tid brukte De vanligvis fra Deres hjemsted til arbeidsstedet (én vei) i uken 25. - 31. okt.?

- | | |
|---|---|
| 1 <input type="checkbox"/> 0 - 14 min. | 3 <input type="checkbox"/> 30 - 44 min. |
| 2 <input type="checkbox"/> 15 - 29 min. | 4 <input type="checkbox"/> 45 min eller mer |

15. Hvilke transportmidler brukte De vanligvis fra Deres hjemsted til arbeidsstedet (én vei) i uken 25. - 31. okt.? Sett flere kryss hvis nødvendig.

- | | | |
|---------------------------------|---|--|
| 1 <input type="checkbox"/> Bil | 3 <input type="checkbox"/> Tog, trikk, T-bane | 5 <input type="checkbox"/> Brukte sykkel Gikk i mer enn 10 min |
| 2 <input type="checkbox"/> Buss | 4 <input type="checkbox"/> Båt | 6 <input type="checkbox"/> Annet |

Boligskjema

Folke- og boligteiling 1980

Undergitt
taushetsplikt

Statistisk
Sentralbyrå
Folke-
tellingskontoret

For hver leilighet skal det nyttes bare en svar-
konvolutt. Alle personskjemaene og det utfylte
boligskjemaet sendes samlet i svarkonvolutten.

Lovhjemmel

Stortingsvedtak av 16. november 1978 med hjemmel i lov nr. 2 av 25. april 1907.

SETT KRYSS SLIK:

IKKE SLIK:

BRUK HELST
BLYANT ELLER
BLÅ/SVART
KULEPENN.

H

1. Har andre som bor i leiligheten mottatt boligskjema? <input type="checkbox"/> Nei <input type="checkbox"/> Ja		Les teksten under midten på skjemaet før De fortsetter.	
2. Hvor mange rom på 6m ² eller mer er det i leiligheten? Ta ikke med kjøkken, bad og gang		3. Hvor stor er leiligheten, målt i kvadratmeter?	
<input type="checkbox"/> 1 rom	<input type="checkbox"/> 5 rom	1 <input type="checkbox"/> Under 30m ²	5 <input type="checkbox"/> 60-79m ²
<input type="checkbox"/> 2 rom	<input type="checkbox"/> 6 rom	2 <input type="checkbox"/> 30-39m ²	6 <input type="checkbox"/> 80-99m ²
<input type="checkbox"/> 3 rom	<input type="checkbox"/> 7 rom	3 <input type="checkbox"/> 40-49m ²	7 <input type="checkbox"/> 100-129m ²
<input type="checkbox"/> 4 rom	<input type="checkbox"/> 8 rom eller flere	4 <input type="checkbox"/> 50-59m ²	8 <input type="checkbox"/> 130m ² eller mer
4. Hva slags eie-/leieforhold er det til leiligheten? Sett bare ett kryss		5. Hvor stort kjøkken er det i leiligheten?	
<input type="checkbox"/> Jeg/vi eier den gjennom borettslag, aksjeselskap e.l.	<input type="checkbox"/> Jeg/vi leier den ved vanlig leiekontrakt	1 <input type="checkbox"/> Kjøkkenet er 6m ² eller større	2 <input type="checkbox"/> Kjøkkenet er mindre enn 6m ²
<input type="checkbox"/> Jeg/vi eier den alene eller sammen med andre	<input type="checkbox"/> Jeg/vi leier den gjennom arbeidsforhold (tjenestebolig)	3 <input type="checkbox"/> Det er ikke kjøkken i leiligheten	
<input type="checkbox"/> Jeg/vi leier den for et bestemt avgrenset tidsrom	<input type="checkbox"/> Jeg/vi leier den på andre vilkår enn de som er nevnt over	6. Hva slags WC/do har de som bor i leiligheten adgang til?	
		1 <input type="checkbox"/> Vannklosett i leiligheten	2 <input type="checkbox"/> Vannklosett utenfor leiligheten
		3 <input type="checkbox"/> Annet avtrede	
7. Hva er leilighetens viktigste oppvarmingskilde?		8. Er det pipe i leiligheten?	
<input type="checkbox"/> Sentralvarme (radiatorer e.l.)	<input type="checkbox"/> Ovner for flytende brensel (olje, parafin e.l.)	1 <input type="checkbox"/> Ja	2 <input type="checkbox"/> Nei
<input type="checkbox"/> Elektriske ovner, varmekabler e.l.	<input type="checkbox"/> Ovner for fast brensel (ved, koks e.l.)	9. Er det montert brenselovn eller peis i leiligheten?	
		1 <input type="checkbox"/> Ja	2 <input type="checkbox"/> Nei
		10. Er det bad eller dusj i leiligheten?	
		1 <input type="checkbox"/> Ja	2 <input type="checkbox"/> Nei
		11. Er det telefon i leiligheten?	
		1 <input type="checkbox"/> Ja	2 <input type="checkbox"/> Nei
		12. Disponerer noen av dem som bor i leiligheten personbil?	
		1 <input type="checkbox"/> Ja	2 <input type="checkbox"/> Nei

Spørsmål 8 - 15 nedenfor skal også besvares

Hvis det er mottatt ett boligskjema i leiligheten, fylles det ut og sendes tilbake i svarkonvolutten sammen med alle personskjemaene.

Hvis flere i leiligheten har mottatt boligskjema og svarkonvolutt, så gjør følgende:

1. Ta kontakt med den (de) andre som har mottatt boligskjema.
2. Fyll ut ett av boligskjemaene.
3. Send dette skjemaet sammen med de utfylte personskjemaene tilbake i samme svarkonvolutten.

8. Er det pipe i leiligheten?	9. Er det montert brenselovn eller peis i leiligheten?	10. Er det bad eller dusj i leiligheten?	11. Er det telefon i leiligheten?	12. Disponerer noen av dem som bor i leiligheten personbil?
1 <input type="checkbox"/> Ja 2 <input type="checkbox"/> Nei	1 <input type="checkbox"/> Ja 2 <input type="checkbox"/> Nei	1 <input type="checkbox"/> Ja 2 <input type="checkbox"/> Nei	1 <input type="checkbox"/> Ja 2 <input type="checkbox"/> Nei	1 <input type="checkbox"/> Ja 2 <input type="checkbox"/> Nei

H

13. Hva slags hus ligger leiligheten i? Se rettledningen.		14. Når ble huset bygd?	
1 <input type="checkbox"/> Våningshus i tilknytning til gårdsdrift (hovedbygning, kårbolig, forpakterbolig e.l.)	5 <input type="checkbox"/> Annet boligbygg med mindre enn 3 etasjer	1 <input type="checkbox"/> 1900 eller før	5 <input type="checkbox"/> 1946 - 1950
2 <input type="checkbox"/> Frittliggende enebolig (enebolig med minst en halv meters avstand til nærmeste hus)	6 <input type="checkbox"/> Blokk, leiegård eller annet boligbygg med 3 etasjer eller mer	2 <input type="checkbox"/> 1901 - 1920	6 <input type="checkbox"/> 1951 - 1960
3 <input type="checkbox"/> Hus i kjede, rekkehus, terrassehus eller vertikalt delt tomannsbolig	7 <input type="checkbox"/> Forretningsbygg, verkstedbygg e.l.	3 <input type="checkbox"/> 1921 - 1940	7 <input type="checkbox"/> 1961 - 1970
4 <input type="checkbox"/> Horisontalt delt tomannsbolig	8 <input type="checkbox"/> Hotell, pensjonat, aldershjem, barnehjem, sykehus, militærforlegning eller annet bygg for felleshusholdning	4 <input type="checkbox"/> 1941 - 1945	8 <input type="checkbox"/> 1971 - 1980
15. Hvor mange leiligheter er det i huset? Rettledningen beskriver hva vi mener med hus og leilighet			
<input type="checkbox"/> 1 leilighet	<input type="checkbox"/> 2 leiligheter	<input type="checkbox"/> 3 leiligheter	<input type="checkbox"/> 4 leiligheter <input type="checkbox"/> 5 leiligheter
Hvis det er 6 leiligheter eller flere, oppgi antallet her → <input type="text"/>			