

KOMMUNEHEFTE



FOLKE- OG BOLIGTELLING 1980

2020 **PORSANGER**

STATISTISK SENTRALBYRÅ
KONGSVINGER



FOLKE- OG BOLIGTELLING
1. NOVEMBER 1980

2020 PORSANGER

STATISTISK SENTRALBYRÅ
KONGSVINGER 1981

ISBN 82-537-1363-0

FORORD

Hovedformålet med Folke- og bolig telling 1980 var å gi et bilde av befolkningen og levekårene i det norske samfunnet ved å se opplysninger om alder, kjønn, yrke, arbeid, inntekt, utdanning, boforhold o.l. i sammenheng.

Et annet viktig formål var å gi statistikk for mindre geografiske områder, som kommuner og deler av kommuner. De statistiske kommuneheftene gir de første resultatene fra tellingen for å dekke dette formålet. Flere resultater for den enkelte kommune i form av et sett upubliserte tabeller (en "tabellpakke"), vil foreligge kort tid etter at heftene er utgitt. Tabellene vil bli levert som utskrift på papir eller micro-fiche, etter brukerens ønske.

Når kommuneheftene for alle kommuner i et fylke er publisert, vil det bli laget et sammendrag for hele fylket med tabeller som svarer til dem som finnes i kommuneheftene. Når hele landet er dekket med kommunehefter, vil det også bli laget et sammendrag for hele landet. Tilsvarende sammendrag for fylkene og hele landet vil bli laget av den "tabellpakke" som er nevnt foran.

Resultatene fra Folke- og bolig telling 1980 vil ellers bli gitt i tabellpublikasjoner som vil kaste lys over spesielle emner, bl.a. sysselsetting, boligforhold, familier og husholdninger. Resultatene vil også bli vist i kart og diagrammer. Bl.a. vil det bli laget bosettingskart tilsvarende de som ble laget i samband med Folke- og bolig telling 1970.

Statistisk Sentralbyrå, Oslo/Kongsvinger, 16. oktober 1981

Odd Aukrust

Johan-Kristian Tønder

INNHold

	Side
Tabellregister	7
Tekstdel	
1. Opplegg og gjennomføring	8
1.1. Omfang	8
1.2. Grunnlag for statistikken	8
1.3. Datainnsamling	8
2. Feilkilder	9
3. Begreper og kjennemerker	9
3.1. Personkjennemerker	9
3.2. Familie- og husholdningstype	14
3.3. Boligkjennemerker	15
3.4. Inndelingen i grunnkretser	17
4. Bruk av tabellene	17
5. Merknader til tabellene	18
Tabelldel	19
Vedlegg	
1. Grunnkretser i 1980 og tellingskretser i 1970. Endringer i kommuneinndelingen fra 1970 til 1980	35
2. Kart over grunnkretsinnndelingen	37
3. Kart over tettsteder	41
4. Personskjema	43
5. Boligskjema	45

Standardtegn i tabeller

: Tall kan ikke offentlig-
gjøres

- Null

TABELLREGISTER

	Side
1. Folkemengden ved folketellingene 1801 - 1980	19
2. Folkemengden etter kjønn, ekteskadelig status og alder. 1/11 1980	19
3. Folkemengden etter trossamfunn/viktigste kilde til livsopphold, kjønn og alder. 1/11 1980	19
4. Personer 16-66 år etter yrkesaktivitet, arbeidstid, kjønn og høyeste utdanning. 1/11-79 - 31/10-80	20
5. Personer 16 år og over, etter yrkesaktivitet, arbeidstid, kjønn og alder. 1/11-79 - 31/10-80	21
6. Yrkesaktive 16 år og over, etter alder og næring. 1/11-79 - 31/10-80	21
7. Yrkesaktive 16 år og over, etter kjønn, arbeidstid og næring/yrkesfelt. 1/11-79 - 31/10-80	22
8. Yrkesaktive 16 år og over i arbeid i uka 25/10 - 31/10 1980, etter kjønn, arbeidstid i uken og næring/yrkesfelt	23
9. Yrkesaktive 16 år og over med fast oppmøteplass på arbeid i uka 25/10 - 31/10 1980, etter tallet på arbeidsreiser, reisetid og yrkesfelt/oppmøteplass	24
10. Yrkesaktive 16 år og over med fast arbeidsreise i uka 25/10 - 31/10 1980, etter reise- måte, oppmøteplass, tallet på arbeidsreiser og reisetid	25
11. Boliger etter hustype og tallet på rom. Bosatte etter tallet på rom i boligen. 1/11 1980	26
12. Boliger etter husets byggeår og hustype/eie-/leieform. Bosatte og rom, etter husets byggeår. 1/11 1980	26
13. Boliger etter viktigste kilde til oppvarming og byggeår/installasjon av pipe. Bosatte etter boligens viktigste kilde til oppvarming. 1/11 1980	27
14. Boliger etter sanitærutstyr og tallet på rom. Bosatte etter boligens sanitærutstyr. 1/11 1980	27
15. Boliger, rom og bosatte, etter hustype. 1/11 1980	28
16. Boliger etter eie-/leieform og areal. Bosatte etter eie-/leieforhold til boligen. 1/11 1980	28
17. Boliger, bosatte og rom, etter bosatte pr. rom i boligen. 1/11 1980	28
18. Boliger etter tallet på rom og tallet på bosatte. 1/11 1980	29
19. Familier og personer, etter familietype, husholdningstype og tallet på familier i hus- holdningen/yrkesaktivitet i familien. 1/11 1980	29
20. Familier og personer i privathusholdninger, etter familietype og eie-/leieforhold til boligen/tallet på rom i boligen. 1/11 1980	30
21. Tallet på privathusholdninger med utvalgte kjennetegn for boligstandard, og disponering av personbil. Bosatte i slike husholdninger, etter alder. 1/11 1980	30
22. Folkemengden etter alder, kjønn og type boligstrøk/grunnkrets. 1/11 1980	31
23. Yrkesaktive 16 år og over, etter næring, kjønn og type boligstrøk/grunnkrets. 1/11 1980 ..	32
24. Tallet på privathusholdninger med utvalgte kjennetegn for boligstandard, og disponering av personbil. Boligstrøk/grunnkrets. 1/11 1980	34

1. OPPLÈGG OG GJENNOMFØRING

1.1. Omfang

Folke- og bolig telling 1980 omfatter alle personer (også utenlandske statsborgere) som ifølge Forskrifter om føringen og ordningen av folkeregistrene fastsatt av Statistisk Sentralbyrå den 26. november 1979, var registrert bosatt i Norge på tellingstidspunktet den 1. november 1980.

Boligtellingen har med alle privatboliger (private leieligheter mv.) hvor minst én person var registrert bosatt den 1. november 1980.

Boliger som var ubebodd eller som var bebodd bare av midlertidig tilstedeværende (f.eks. ugifte personer som oppholdt seg utenom foreldrenes hjem på grunn av skolegang, studier), omfattes ikke av tellingen. Det er heller ikke innhentet opplysninger om boliger for forpleide i aldershjem, pleiehjem, barnehjem og andre fellesinstitusjoner.

Enheten hus omfattes ikke av tellingen denne gang. Det gis likevel enkelte opplysninger om det huset som boligen ligger i. I avsnitt 3 er det gjort nærmere rede for bostedsbegrepet (det sted en person skal regnes som bosatt) og boligbegrepet.

1.2. Grunnlag for statistikken

De fleste opplysninger i folke- og bolig tellingen bygger på oppgaver gitt direkte av oppgavegiverne på egne skjemaer.

Personskjema ble sendt til alle personer som hadde fylt 16 år eller fylte 16 år i løpet av 1980, (se vedlegg 4).

For personer under 16 år fikk Statistisk Sentralbyrå de nødvendige opplysninger fra folkeregisteret i den enkelte kommune.

Opplysningene om den enkelte privatbolig er gitt på eget boligskjema, (se vedlegg 5).

Oppgavene over befolkningens utdanningsbakgrunn er hentet fra utdanningsopplysningene gitt i folketellingen 1970 og "Arkivet for påbegynt og avsluttet utdanning" i Statistisk Sentralbyrå som inneholder alle utdanninger som en person har avsluttet i Norge i perioden 1970 - 1980. I tillegg kommer oppgaver over utenlandsk utdanning gitt i folketellingen 1980.

Oppgaver over alder, kjønn og andre demografiske kjennetegn er hentet fra Det sentrale personregister i Statistisk Sentralbyrå.

Nødvendige oppgaver over de vernepliktige og sivile tjenestepliktige er innhentet gjennom Forsvarets overkommando og Administrasjonen for sivile tjenestepliktige.

Folke- og bolig telling 1980 ble gjennomført med hjemmel i Statistikkloven av 25. april 1907 og Stortingsvedtak av 16. november 1978.

1.3. Datainnsamling

Ved folketellingen i 1980 ble skjemaene sendt i posten direkte til den enkelte person. Før utsendingen tok til, ble navn og adresse påført skjemaene. Det var Det sentrale personregister som dannet grunnlaget for denne påføringen.

Hver person fikk tilsendt sitt eget personskjema sammen med en rettleiding.

I tillegg fikk den eldste personen i familien et boligskjema. Med boligskjemaet fulgte også en svarkonvolutt.

Utfylte personskjema fra alle som bodde i boligen sammen med ett boligskjema ble sendt samlet tilbake i svarkonvolutt. Dersom det bodde flere familier i samme boligen, nyttet familiene samme svarkonvolutt og bare ett boligskjema ble utfylt. Innsamlingsmetoden gav derfor grunnlag for å danne bohusholdninger (se nedenfor) i folke- og bolig tellingen.

Den enkelte person er i tellingen regnet å ha sitt bosted i den bolig hvor vedkommende var registrert bosatt i folkeregisteret 1. november 1980. Innsamlingen av opplysningene viste at enkelte personer bodde i en annen bolig enn der de var registrert bosatt i folkeregisteret. Dette gjaldt bl.a. ugifte studenter og skoleelever som bodde på hybel og som sendte sitt personskjema i samme svarkonvolutt som hybelverten. Dette gjaldt også personer som hadde flyttet kort tid før 1. november 1980 og

som gav opp boligopplysninger på den nye adressen, mens flyttingen først ble registrert i folkeregisteret etter 1. november 1980. I slike tilfelle ble personene likevel regnet som bosatt i den boligen/adressen de var registrert på i folkeregisteret 1. november 1980. I avsnitt 3 er det gjort rede for hvilket sted en person skal regnes som bosatt. I samme avsnitt er det også gjort rede for begrepet "bohusholdning".

De personer som ikke hadde svart på folketellingsskjemaene til rett tid, fikk tilsendt en adressert purring.

De som ikke svarte på den adresserte purringen, ble oppsøkt av tellere som krevde inn oppgavene.

2. FEILKILDER

Under gjennomføring og bearbeiding av en statistisk telling vil det alltid kunne oppstå ulike feil som kan gi utslag i tellingsresultatene.

De fleste feilene oppstår vanligvis under oppgaveinnhenting og kommer av uriktige svar eller mangelfullt utfylte skjemaer.

Feil som oppstår under bearbeidingen er først og fremst knyttet til koding av opplysninger, i vårt tilfelle spesielt opplysningene om næring og yrke.

For å få et grunnlag til å vurdere hvor omfattende feilene er, ble det gjennomført en kvalitetskontrollundersøkelse i samband med tellingen.

Resultatene fra denne undersøkelsen blir publisert i serien Statistiske analyser. Resultatene er ventet å foreligge i løpet av 1982 og vil ta for seg sentrale kjennetegn fra boligdelen av tellingen, og kjennetegn for sysselsetting og arbeidsmarked.

3. BEGREPER OG KJENNEMERKER

3.1. Personkjennemerker

Når ikke annet er nevnt, refererer personopplysningene seg til 1. november 1980.

Bosted

Den enkelte person er i tellingen regnet å ha sitt bosted i den kommune og i den bolig hvor vedkommende var registrert som bosatt i folkeregisteret den 1. november 1980. Hovedregelen er at en person skal registreres som bosatt der vedkommende regelmessig tar sin døgnhvile.

De viktigste registreringsreglene er ellers:

Bostedsforhold	Skal registreres som bosatt i
Gift person som pga. arbeid, studier, avtjening av verneplikt e.l. oppholder seg utenom ektefellenes felles bolig	Ektefellenes felles bolig
Ugift person som pga. studier, skolegang eller avtjening av verneplikt oppholder seg utenom foreldrenes/forsørgers bolig	Foreldrenes/forsørgers bolig
Ugift person med eget arbeid og som vanligvis ikke bor hos foreldre/forsørger	Boligen der personen vanligvis bor
Person som pga. ferie, besøk hos kjente, forretningsreise e.l. er fraværende fra boligen der vedkommende vanligvis bor	Boligen der personen vanligvis bor
Person som er forpleid i barnehjem, aldershjem, pleiehjem eller er satt bort i privat pleie	Barnehjemmet, aldershjemmet, pleiehjemmet eller boligen hvor personen er i pleie
Person som er innlagt på sykehus eller anbrakt på arbeidsskole, arbeidsanstalt eller i fengsel	Boligen der personen var bosatt før innleggelsen eller anbringelsen

Personer som ikke kan henføres til en bestemt bolig, er regnet til gruppen "Uten fast bopel". Personer uten fast bopel er som regel registrert som bosatt i den kommunen hvor de sist hadde fast bosted.

I det følgende er begrepet "Bosatt" brukt i samme betydning som begrepet "Registrert bosatt". Det er ikke innhentet opplysninger om midlertidig bosted. Det kan derfor ikke gis oppgaver over den tilstedeværende befolkning.

Opplysningene fra Folke- og bolig telling 1980 er ikke brukt til å justere opplysningene i folkeregistrene.

Alder

I fordelingen etter alder er den enkelte person gruppert etter alder pr. 31. desember 1980 (Alder = 1980 - fødselsår).

Ekteskapelig status

Det er brukt fire hovedgrupperinger etter ekteskapelig status, nemlig ugifte, gifte, skilte og enker/enkemenn.

Samboende

Med samboende menes personer som lever sammen (i ekteskapsliknende forhold) uten å ha inngått formelt ekteskap.

I gruppen samboende er regnet bare de personer som er registrert bosatt på samme adresse i folkeregisteret 1. november 1980.

Trossamfunn

Det er brukt tre grupperinger etter trossamfunn, nemlig "Den norske kirke", "Trossamfunn utenfor den norske kirke" og "Ikke tilsluttet trossamfunn".

Personer under 16 år er som regel gruppert sammen med sine foreldre. I de tilfelle foreldrene ikke tilhører samme gruppe, er imidlertid barna ført til gruppen for uoppgitt.

Utdanning

Oppgavene over utdanning omfatter enkeltutdanninger på hel- eller deltid av minst 5 måneders normal varighet.

For personer med flere enkeltutdanninger, er den utdanning som har lengst samlet varighet (normal varighet av enkeltutdanningen tillagt varigheten av den forutdanning som kreves) regnet som høyeste utdanning. Av utdanninger med lik samlet varighet, er den som antas å være av størst yrkesmessig betydning, oppfattet som personenes høyeste utdanning. Utdanningsgrupperingen er foretatt etter 1973-utgaven av Standard for utdanningsgruppering i offentlig norsk statistikk (Statistisk Sentralbyrås Håndbøker nr. 28).

Standarden er bygd opp som et pyramidisk klassifikasjonssystem.

Enkeltutdanningene er først ordnet i grove grupper som i standarden kalles utdanningsnivåer. Innenfor hvert nivå er det først foretatt en sortering etter fagfelt, dernest en finere sortering i faggrupper.

Inndelingen i nivåer eller hovedgrupper er foretatt på denne måte:

0. Ingen utdanning og utdanning på førskolenivå (utdanning for 6-åringer og mindre barn)
1. Utdanning på barneskolenivå (1 - 6 år, førskoleutdanning ikke medregnet)
2. Utdanning på ungdomsskolenivå (7 - 9 år)
3. Utdanning på gymnasnivå I (10 år)
4. Utdanning på gymnasnivå II (11 - 12 år)
5. Utdanning på universitets- og høgskolenivå I (13 - 14 år)
6. Utdanning på universitets- og høgskolenivå II (15 - 16 år)
7. Utdanning på universitets- og høgskolenivå III (17 - 18 år)
8. Utdanning på forskernivå (over 18 år)
9. Uoppgitt utdanning.

I tabellene over personenes høyeste utdanning fra folketellingen er gruppene 0 og 9 slått sammen til en gruppe.

Fagfelt er i standarden spesifisert slik:

1. Allment fagfelt
2. Humaniora og estetikk
3. Undervisning
4. Administrasjon, økonomi, samfunnsvitenskap og jus
5. Industri, håndverk, naturvitenskap og teknikk
6. Samferdsel
7. Helsevesen
8. Jordbruk, skogbruk og fiske
9. Tjenesteyting og forsvar.

I tabellene fra folketellingen er bare de viktigste fagfeltene under de forskjellige nivå- eller hovedgruppene spesifisert. De andre fagfelt er slått sammen til en gruppe.

I folketellingen 1970 ble det foretatt en tre-delning av standardens gymnasnivå etter utdanningsvarighet på henholdsvis 10 år, 11 år og 12 år.

I folketellingen 1980 følger inndelingen standardens gruppering, nemlig en gruppering på henholdsvis 10 år og 11-12 år.

Fagutdanninger avsluttet før 1972/73 og som ikke bygger på examen artium, kodes i tellingen 1980 med 8 års allmennutdanning som grunnlag. Fagutdanninger avlagt etter 1972/73 kodes med 9 år som grunnlag.

Viktigste kilde til livsopphold

Personer 16 år og over er gruppert etter den kilde til livsopphold som var viktigst de siste 12 månedene før tellingstidspunktet, dvs. fra 1. november 1979 fram til 1. november 1980. For personer under 16 år bosatt i privathusholdninger er inntekt fra andre personer alltid regnet som viktigste kilde til livsopphold.

For personer under 16 år bosatt i felleleshusholdninger er pensjon, trygd regnet som viktigste kilde til livsopphold.

Med "inntekt av eget arbeid" er ment inntekt av egen yrkesaktivitet.

"Pensjon, trygd" omfatter syketrygd, arbeidsløshetsstrygd, forsørgertrygd, uføretrygd, alderstrygd, yrkesskadetrygd, krigspensjon, bedriftspensjon o.l.

Som "stipend, lån, formue, føderåd, leieinntekt eller annen formuesinntekt" regnes også utbetalinger i forbindelse med livsforsikring eller individuell pensjonsforsikring. Underhold fra andre enn privatpersoner (f.eks. stønader fra det offentlige, institusjoner eller bedrifter), unntatt pensjon og trygd regnes også med her.

Personer som har andre personers inntekt som viktigste kilde til livsopphold er gruppert under "inntekt av eget arbeid eller andre personers arbeid/inntekt". Dette gjelder uansett om inntekten kommer fra arbeid, pensjon, trygd eller stipend, lån mv.

Yrkesaktivitet

I Folke- og bolig telling 1980 er det innhentet oppgaver om yrkesaktiviteten både for de siste 12 månedene før tellingstidspunktet og den siste uka før tellingstidspunktet.

Som yrkesaktivitet er regnet alt arbeid som blir utført mot betaling i form av lønn, inntekt av egen bedrift, provisjon, honorarer o.l. Arbeid som familiemedlem uten fast lønn i familiebedrift (f.eks. gårdsbruk, butikk) og verneplikts-/siviltjeneste er også regnet som yrkesaktivitet.

Som yrkesaktive de siste 12 månedene er regnet personer 16 år og over som utførte yrkesaktivitet av minst 100 timers varighet i denne perioden.

Som yrkesaktive den siste uka før tellingstidspunktet er regnet personer 16 år og over som utførte yrkesaktivitet av minst 1 times varighet i denne uka. Personer som var midlertidig borte fra arbeidet hele uka på grunn av sykdom, permisjon, ferie e.l. er ikke regnet med blant de yrkesaktive.

Arbeidstid

Det er innhentet oppgaver over arbeidstida både for de siste 12 månedene før tellingstidspunktet og den siste uka før tellingstidspunktet.

Arbeidstida omfatter all tid som er medgått til yrkesaktivitet. Arbeidstid som har gått med til forberedelse i tillegg til ordinær arbeidstid, er også regnet med (f.eks. forberedelser i tillegg til ordinær undervisningstid for lærere). Tid som er brukt til skolearbeid, studier og husarbeid for egen familie, er ikke regnet med.

Fravær på grunn av sykdom, permisjon, ferie e.l. er heller ikke regnet med i arbeidstida.

Generelt om grupperingen etter næring, yrke og yrkesstatus

Personer 16 år og over med yrkesaktivitet er gruppert på næring etter arten av virksomheten til den bedrift der den enkelte arbeide hele tiden eller lengst tid de siste 12 månedene før tellingstidspunktet. Disse personene er videre gruppert på det yrke og den yrkesstatus som de hadde hele tiden eller lengst tid i denne bedriften i 12-månedersperioden.

Personer 16 år og over med yrkesaktivitet siste uka før tellingstidspunktet er gruppert etter den næring og det yrke vedkommende oppgav å ha hatt i den bedriften som den enkelte arbeide hele tiden eller lengst tid de siste 12 månedene før tellingstidspunktet. Det er således ikke innhentet særskilte oppgaver om de yrkesaktives næring og yrke for den siste uka før tellingstidspunktet.

Næring

Næringsgrupperingen er foretatt etter 1978-utgaven av Standard for næringsgruppering i offentlig norsk statistikk (Statistisk Sentralbyrå's Håndbøker nr. 9).

Denne standarden er i samsvar med International Standard Industrial Classification of All Economic Activities (ISIC).

I standarden er grupperingssystemet utformet som et femsifret pyramidisk system hvor hvert siffer angir et grupperingsnivå. De fem nivåene er gitt følgende betegnelser:

Næring	1-sifret kode
Næringsområde	2-sifret kode
Næringshovedgruppe	3-sifret kode
Næringsgruppe	4-sifret kode
Næringsundergruppe	5-sifret kode

Næringene på 1-sifret nivå har følgende 9 inndelinger:

1. Jordbruk, skogbruk, fiske og fangst
2. Bergverksdrift
3. Industri
4. Kraft- og vannforsyning
5. Bygge- og anleggsvirksomhet
6. Varehandel, hotell- og restaurantvirksomhet
7. Transport, lagring, post og telekommunikasjoner
8. Bank- og finansieringsvirksomhet, forsikringsvirksomhet, eiendomsdrift og forretningsmessig tjenesteyting
9. Offentlig, sosial og privat tjenesteyting.

En oversikt over den videre inndeling i næringsområder mv. finnes i Standard for næringsgruppering.

Næringsgrupperingen i 1980-tellingen er ikke direkte sammenliknbar med næringsgrupperingen i 1970-tellingen. Årsaken til dette er overgangen til ny standard for næringsgruppering i 1972. I folketellingen 1970 ble næringsgrupperingen foretatt etter 1960-utgaven av Standard for næringsgruppering.

Tabeller med sammenliknbare tall mellom tellingene i 1970 og 1980 vil bli publisert en tid etter kommuneheftene i de såkalte "tabellpakkene". Næringsoppgaver med resultater fra 1970-tellingen gruppert etter 1978-utgaven av Standard for næringsgruppering, vil da bli gitt. I folketellingen 1980 gis det næringsoppgaver ned på næringsgruppe (3-sifret kode).

Yrke

Yrkesgrupperingen er foretatt etter Standard for yrkesgruppering i offentlig norsk statistikk (utgitt av Arbeidsdirektoratet i 1965). Standarden følger i prinsippet 1958-utgaven av International Standard Classification of Occupations (ISCO).

Standarden er bygd opp slik at nær beslektede yrker er ført sammen til såkalte yrkesgrupper, som igjen danner yrkesområder. Disse yrkesområdene er ført sammen til yrkesfelt.

Hvert yrke i klassifiseringen er betegnet med 5-sifret kodenummer:

første siffer angir yrkesfeltet
 første og annet siffer angir yrkesområde
 første - tredje siffer angir yrkesgruppe
 første - femte siffer angir yrke.

Til folketellingen 1980 har Statistisk Sentralbyrå ført nye yrker inn i denne standarden. Den inndelingen i yrkesgrupper som er brukt i 1965-utgaven, er stort sett brukt også her. Videre er en del yrkesgrupper slått sammen og noen er splittet i flere grupper. En ny 3-siffergruppe er tatt med for olje- og gassarbeid. Dessuten er ledende tjenestemenn i kommunal- og fylkeskommunal administrasjon og forvaltning skilt ut som ny gruppe.

Gruppene "Lærere" og "Faglærere i praktiske yrker" er slått sammen til en gruppe.

Oppgaver over yrke er i tellingen gitt med på yrkesgruppe (3-sifret kode).

Yrkesstatus

I tellingen er det brukt følgende tre grupperinger etter yrkesstatus:

1. Fast eller midlertidig ansatt
2. Selvstendig
3. Familiemedlem uten fast lønn i familiebedrift.

Personer (også medeiere) som arbeide i firmaer organisert som aksjeselskap, andelslag eller annen selskapsform med begrenset ansvar, er alltid regnet som ansatte.

En person er regnet som selvstendig dersom vedkommende drev virksomhet alene for egen regning eller sammen med andre med ubegrenset ansvar (f.eks. i ansvarlig selskap).

Gruppen "Familiemedlem uten fast lønn i familiebedrift" omfatter personer som arbeide i familievirksomhet uten fast avtalt lønn og som verken var eier eller medeier i virksomheten. Et familiemedlem uten fast lønn kan imidlertid ha vederlag for arbeidet i form av kost og losji, andel av overskott e.l.

I de tilfelle hvor ektefeller arbeide i felles virksomhet (f.eks. gårdsbruk) som ikke var organisert som aksjeselskap e.l., er den ene ektefellen regnet som selvstendig og den andre som familiemedlem uten fast lønn i familiebedrift, med mindre begge ektefellene var registrert som eiere av virksomheten.

Generelt om oppmøteplass, reisehyppighet, reisetid og transportmåte

Kjennemerkene gjelder personer 16 år og over med yrkesaktivitet i siste uka før tellingstidspunktet.

Reisehyppighet, reisetid og transportmåte gjelder yrkesaktive personer med fast oppmøteplass (se oppmøteplass).

Reisetid og transportmåte gjelder yrkesaktive personer med fast arbeidsreise (se reisehyppighet).

Oppmøteplass

Med oppmøteplass forstår en det stedet hvor vedkommende møtte fram ved arbeidsgangens start.

Personer 16 år og over med yrkesaktivitet siste uka før tellingstidspunktet er gruppert etter kommunen den faste oppmøteplassen lå i (rute 1 og 2 i personskjemaet).

Personer som i denne uka møtte på ulike arbeidssteder, var til sjøs e.l., er ikke regnet å ha fast oppmøteplass (rute 3 i personskjemaet).

Reisehyppighet

Med reisehyppighet forstås en det antall ganger vedkommende reiste fra hjemsted til arbeidssted den siste uka før tellingstidspunktet.

Hjemsted er alltid regnet som den boligadresse vedkommende er registrert bosatt på i folkeregisteret. For personer som bodde midlertidig på f.eks. hybel eller brakke i denne uka, er reisen mellom hybel, brakke og arbeidssted ikke medregnet.

For personer som var registrert bosatt på arbeidsstedet er det regnet hvor mange dager vedkommende var på arbeid siste uka før tellingstidspunktet.

Med "fast arbeidsreise" menes personer med fast oppmøteplass og som reiste minst en gang fra hjemsted til arbeidssted i uka før tellingstidspunktet.

Reisetid

Reisetid er reisetiden fra hjemsted (registrert boligadresse) til arbeidssted. Reisetiden er regnet én vei. I reisetiden er gangtid og ventetid under reisen tatt med. Det samme gjelder faste gjøremål som f.eks. å bringe barn til barnehage, dagmamma e.l. Tilfeldige gjøremål og forsinkelser er ikke regnet med.

For pendlere som bodde midlertidig på f.eks. hybel, brakke e.l., er reisetiden regnet fra hjemstedet og fram til arbeidsstedet.

Transportmåte

Med transportmåte forstås de transportmidler vedkommende til vanlig nyttet én vei fra hjemsted til arbeidssted siste uka før tellingstidspunktet.

For personer som ikke reiste på samme måte hver dag, er det regnet med den reisemåten vedkommende nyttet flest dager.

3.2. Familie og husholdningstype

Grupperingene på familie og husholdningstype refererer seg til tellingstidspunktet den 1. november 1980.

Familie

Til én og samme familie er regnet:

1. Ektepar og eventuelle ugifte barn registrert bosatt i samme privatbolig, aldershjem, pleiehjem, e.l.
2. Far/mor med ugifte barn registrert bosatt i samme privatbolig, aldershjem, pleiehjem, pensjonat, hotell e.l.
3. Hver enkelt person som ikke hører inn under noen av de to gruppene som er spesifisert ovenfor (bl.a. personer uten fast bopel). Disse personene danner således hver for seg egen familie (familie med én person).

I familier med ektepar er også tatt med eventuelle ugifte barn av bare den ene ektefellen og ugifte adoptivbarn og stebarn, men ikke fosterbarn.

Av reglene som er nevnt foran går det fram at personer (f.eks. ektefeller) som ikke var registrert bosatt i samme privatbolig, aldershjem, pleiehjem, e.l., aldri er gruppert under samme familie. Videre går det fram at gifte, separerte, skilte, enker og enkemenn ikke i noen tilfelle er regnet til samme familie som foreldrene. Når f.eks. et ektepar bor sammen med en skilt datter, danner ektefellene egen familie og datteren egen familie. Ellers kan nevnes at ugifte søsken som har felles bolig, der ingen av foreldrene er bosatt, hver for seg er regnet som særskilt familie.

Husholdningstype

Det er skilt mellom to husholdningstyper, nemlig privathusholdning og felleleshusholdning.

Gruppen "Privathusholdning" omfatter personer som var registrert som bosatt i privat bolig. Denne husholdningstypen er videre splittet opp etter tallet på familier i husholdningen. Som husholdningsenhet er her regnet bolighusholdning. Denne omfatter alle bosatte i samme bolig. Av dette følger at antall privathusholdninger er det samme som antall boliger i tellingen.

Til felleleshusholdning er regnet forpleide som var registrert bosatt i aldershjem, barnehjem, pleiehjem e.l.

Betjeningspersonale bosatt ved felleleshusholdninger er alltid gruppert under privathusholdning. Det samme gjelder militært personell som var bosatt i militærforlegning.

3.3. Boligkjennemerker

Boligkjennemerkene refererer seg til den boligen der den enkelte var registrert bosatt 1. november 1980.

Bolig (leilighet mv.)

Med leilighet menes f.eks. rekkehusleilighet, leilighet i tomannsbolig, leilighet i leiegård, blokkleilighet, hybelleilighet og hybel med egen inngang. Enebolig regnes også som leilighet.

Hybler uten egen inngang er som hovedregel ikke regnet som egen leilighet.

I hybelbygg er imidlertid hver enkelt hybel alltid regnet som leilighet. Dette gjelder også når flere hybler har felles gang, hall, bad og/eller kjøkken.

Videre er hybler for sykepleiere, legeboliger og rom som disponeres av privathusholdninger i sykehus, militærforlegninger eller felleleshusholdninger, alltid regnet som egne leiligheter.

Til en bolig er som hovedregel regnet rom som er bygd (eller ombygd) til bruk for én eller flere personer med fellesskap i kost og losji, og hvor det er adkomst til rommene (rommet) uten at en må gå gjennom en annen bolig.

En bolig vil derfor som regel falle sammen med begrepet leilighet.

I enkelte tilfelle vil en bolig omfatte mer enn én leilighet. Dersom f.eks. ugifte barn bor i egen leilighet (hybel med egen inngang e.l.), men på samme adresse som foreldrene, er som hovedregel barna regnet å høre til samme bolig som foreldrene. I dette tilfelle utgjøres boligen av leiligheten som foreldrene bor i og leiligheten barna bor i. Bare dersom barna er registrert som egen familie i folkeregisteret, er leilighetene regnet som særskilte boliger.

Hybler uten egen inngang som ikke ligger i hybelbygg, institusjon e.l. og som bebos av personer som er registrert i folkeregisteret på vedkommende adresse, er alltid regnet til samme bolig som hovedleiligheten.

Med privatbolig er ment boliger som ikke er bebodd av forpleide i aldershjem, barnehjem og andre felleleshusholdninger. Boliger for ansatte (f.eks. sykepleiere) ved institusjoner er således regnet som privatboliger. Det samme gjelder boliger for befal mv. i militærforlegninger.

Det er ikke innhentet oppgaver for boliger som ikke er privatboliger.

I tabellene er "privatboligene" for enkelthets skyld kalt "boliger".

Rom

Oppgavene over tall på rom refererer seg til boliger som er med i tellingen, og omfatter beboelsesrom på 6 m² eller mer, og som kan nyttes året rundt. Kjøkken, bad, entré, hall, alkove, hems, trimrom, vaskerom og rom som bare nyttes til næringsvirksomhet (f.eks. kontor) er ikke med.

I 1980-tellingen er det ikke innhentet spesifiserte oppgaver over antall rom i boliger med "mer enn 8 rom", slik som det ble gjort i tellingen i 1970.

I oppgavene for "rom i alt" er tallene for antall rom i boliger med mer enn 8 rom derfor beregnet. For hver enkelt kommune er det laget gjennomsnittstall fra 1970-tellingen, (dvs. gjennomsnittlig antall rom i boliger med mer enn 8 rom). Dette gjennomsnittstallet er brukt for å fastlegge antall rom for boliger med mer enn 8 rom i 1980-tellingen.

Areal

Med boligens areal er ment nettoareal. I tillegg til beboelsesrom på 6 m² eller mer er også tatt med kjøkken, bad, entré, hall o.l.

Rom som er felles for to eller flere boliger, f.eks. felles gang, hall, bad e.l., er ikke regnet med i arealet.

Eie-/leieform

Som eiere er også regnet personer som eier aksje eller andel som gir boret.

Med "vanlig leiekontrakt" menes at vedkommende leier en bolig av en eier etter de regler og avtaler som følger av husleieloven. Vanlig leieforhold uten skriftlig kontrakt er også regnet med her.

Kjøkken

Med kjøkken menes i tellingen en del av boligen som er avgrenset fra andre deler av den, og hvor det er installert utstyr til matlaging for beboerne. Kjøkkenet kan være et eget rom, men trenger ikke være det.

Dersom flere boliger har felles kjøkken, f.eks. hybler i et hybelbygg, er alle boligene regnet å være uten kjøkken.

I størrelsen på kjøkkenet er også medregnet gulvplass til benker, skap o.l.

Viktigste kilde til oppvarming

Dersom to eller flere kilder er like viktige for boligens oppvarming, er begge (alle) disse regnet med.

Husholdningen disponerer bil

Med å disponere bil menes i tellingen å eie/leie bil eller å ha mulighet til privat bruk av f.eks. firmabil.

Stasjonsvogn og varevogn er regnet som personbil bare dersom den brukes også til privatkjøring.

Hustype

Som hus er som hovedregel regnet bygninger som fra kjeller til loft er atskilt fra andre bygninger.

Hver enkelt blokk er derimot regnet som ett hus, selv om det fra kjeller til loft er skillevegg(er) uten gjennomgang i blokken.

I rekkehus er hele rekken av boliger regnet som ett hus.

Som frittliggende enebolig er regnet enebolig med minst en halv meters avstand til nærmeste hus.

Som hustype "enebolig" er også regnet frittliggende eneboliger som inneholder en hybelleilighet, og/eller der ett eller flere rom er brukt som hybel.

Rekkehus er hus med leiligheter som har minst én vegg eller en del av en vegg felles med en annen leilighet. Hus i kjede er hus som er forbundet med et annet hus med garasje, carport, svalgang o.l. Terrassehus er hus med leiligheter som er bygd sammen i en bakkeskråning, og der flere av leilighetene har hele eller deler av taket til leiligheten under som terrasse.

Horisontalt delt tomannsbolig er hus med to vanlige leiligheter (som kan ha ulik størrelse) og hvor den ene leiligheten ligger i en etasje over den annen.

Annet boligbygg med mindre enn 3 etasjer omfatter også eneboliger med mindre enn en halv meters avstand mellom husene.

Gruppen "forretningsbygg mv." omfatter hus hvor halvparten eller mindre av golvarealet nyttes til privatbolig.

Som bygg for felleleshusholdning er regnet hus hvor det for bosatte og/eller midlertidig tilstedeværende er organisert felleleshusholdning.

Opgaver over tall på boliger, rom og bosatte i bygg for felleleshusholdning omfatter bare privatboliger, rom og bosatte i disse boligene.

Byggeår

Med byggeår menes det året da minst halvparten av boligene i huset var ferdig til innflytting. Hus som er ombygd, er gruppert etter opprinnelig byggeår.

Gjennomsnittstall

Bosatte pr. bolig er lik tallet på bosatte i privatboliger dividert med tallet på privatboliger.

Rom pr. bolig er lik tallet på rom (kjøkken ikke medregnet) i privatboliger dividert med tallet på disse boligene.

Bosatte pr. rom er lik tallet på bosatte i privatboliger dividert med tallet på rom (kjøkken er ikke medregnet) i privatboliger.

3.4. Inndelingen i grunnkretser

Grunnkretsinnndelingen til bruk i folketellingen er foretatt av Byrådet i samarbeid med kommunene og brukere av statistikk på regionalt nivå.

Følgende kriterier er lagt til grunn for utarbeidingen av grunnkretsene:

1. Utgangspunktet for grunnkretsinnndelingen er som regel inndelingen i folketellingskretser i 1970. Dersom inndelingen fra 1970 er endret, er det lagt vekt på at grupper av grunnkretser kan sammenliknes med en eller flere tidligere folketellingskretser.
2. Grunnkretsene er utformet slik at de kan være stabile over en rimelig tidsperiode.
3. Grunnkretsene skal bestå av et sammenhengende geografisk område.
4. Grunnkretsene bør være mest mulig ensartet når det gjelder natur- og næringsgrunnlag, kommunikasjonsforhold og bygningsmessig struktur.
5. Folketall og areal bør ikke variere for sterkt. Folketallet kan variere fra under 100 i sterkt spredtbygde strøk til over 1 000 i de tettest utbygde byområdene.

Fordi grunnkretsinnndelingen skal være mest mulig stabil, er den ikke knyttet sammen med en avgrensning av tettbygde strøk, da disse grensene stadig må endres.

Tettstedsavgrensningen er ført videre uavhengig av grunnkretsinnndelingen. Retningslinjene for tettstedsavgrensningen følger i store trekk den som ble praktisert i 1960 og 1970. Hovedkriteriet ved avgrensningen av tettsted er at avstanden mellom husene i en husklynge ikke skal være over 50 meter, men det er tillatt skjønsmessige avvik for områder som ikke kan eller skal bebygges som f.eks. lagerplasser, idrettsanlegg, parker o.l. Området må ha minst 200 bosatte på tellingstidspunktet.

Det er ikke stilt noe krav om at grensene for grunnkretsene skal falle sammen med grensene for kirkesogn, skole- eller valgkretser.

Oppgaver over grunnkretser grupperes også til delområder (bydeler/bygdslag). Disse delområdene består vanligvis av 1 000-3 000 personer i spredtbygde strøk og 3 000-5 000 personer i tettbygde strøk. Et delområde kan f.eks. være et område som sogner til et lokalt sentrum i en kommune.

En oversikt som viser forholdet mellom grunnkretser i 1980 og tellingskretser i 1970, er vist i vedlegg 1.

Kart som viser omfanget av grunnkretsene og tettstedsavgrensningene som det blir gitt resultater for i dette heftet, er vist i vedleggene 2 og 3.

For en nærmere orientering om grunnkretsene mv. vises til heftene "Grunnkretser og tettsteder. Dokumentasjon 1980".

4. BRUK AV TABELLENE

Dette heftet inneholder tabeller for den enkelte kommune. Tabellene i kommuneheftene er inndelt i seks hovedgrupper.

Tabellene 1-3 gir resultater for enkelte demografiske kjennetegn.

Tabellene 4-10 gir hovedresultater for utdanning, yrke, næring, arbeidstid mv. Tabellene 4-7 refererer seg til de siste 12 månedene før tellingstidspunktet. Tabellene 8-10 gir oppgaver for kjennemerker som knytter seg til siste uka før tellingstidspunktet.

Tabellene 11-18 gir resultater for boligdelen av tellingen.

Tabellene 19-21 gir resultater for familier og privathusholdninger.

Tabellene 22-24 gir hovedresultater for befolkning, yrkesaktivitet og boliger på grunnkrets.

5. MERKNADER TIL TABELLENE

Tabell 1:

I tabell 1 har en generelt tatt sikte på å gi tall tilbake til 1801 etter kommuneinndelingen i 1980.

I 1851 ble Kautokeino skilt ut fra Kistrand, som i 1861 igjen ble delt i to herreder - Kistrand og Kjelvik (seinere Nordkapp). Karasjok ble skilt ut fra Kistrand som eget herred i 1866. Navnet Kistrand ble seinere forandret til Porsanger.

I tabell 1 gjelder tallene for 1801 - 1865 for sogn som samsvarer med den nåværende kommuneavgrensingen.

TABELL 1. FOLKEMENGDEN VED FOLKETELLINGENE 1801 - 1980

ÅR	FOLKE- MENGDE	ÅR	FOLKE- MENGDE	ÅR	FOLKE- MENGDE	ÅR	FOLKE- MENGDE	ÅR	FOLKE- MENGDE	ÅR	FOLKE- MENGDE
1801 ..	453	1835 ..	504	1865 ..	1048	1900 ..	1947	1930 ..	2553	1960 ..	3592
1815 ..	419	1845 ..	592	1875 ..	1367	1910 ..	2029	1946 ..	2972	1970 ..	3858
1825 ..	486	1855 ..	790	1890 ..	1760	1920 ..	2165	1950 ..	3308	1980 ..	4558

TABELL 2. FOLKEMENGDEN ETTER KJØNN, EKTESKAPELIG STATUS OG ALDER. 1/11 1980

ALDER	I ALT	MENN					KVINNER				
		I ALT	UGIFTE	GIFTE	ENKEMENN	SEPARERTE OG SKILTE	I ALT	UGIFTE	GIFTE	ENKER	SEPARERTE OG SKILTE
I ALT	4558	2430	1456	869	35	70	2128	1018	869	170	71
0- 6 ÅR .	477	229	229	-	-	-	248	248	-	-	-
7-15 " .	733	401	401	-	-	-	332	332	-	-	-
16-19 " .	307	153	153	-	-	-	154	153	1	-	-
20-24 " .	454	263	243	19	-	1	191	129	56	-	6
25-29 " .	444	239	140	91	-	8	205	57	134	2	12
30-39 " .	674	395	114	247	-	24	289	27	235	3	24
40-49 " .	454	258	63	174	1	20	196	16	158	11	11
50-59 " .	405	209	48	145	3	13	196	16	142	25	13
60-66 " .	248	127	28	93	3	3	121	14	67	36	4
67-69 " .	76	39	12	26	1	-	37	7	15	15	-
70-79 " .	206	91	18	58	14	1	115	12	55	47	1
80 ÅR OG OVER	80	36	7	16	13	-	44	7	6	31	-

TABELL 3. FOLKEMENGDEN ETTER TROSSAMFUNN/VIKTIGSTE KILDE TIL LIVSOPPHOLD, KJØNN OG ALDER. 1/11 1980

KJØNN OG ALDER	I ALT	TROSSAMFUNN				VIKTIGSTE KILDE TIL LIVSOPPHOLD					
		DEN NORSKE KIRKE	TROS- SAMFUNN UTENFOR DEN NORSKE KIRKE	IKKE TIL- SLUTTET NOE TROS- SAMFUNN	UOPP- GITT TROS- SAMFUNN	INNTEKT AV EGET ELLER ANDRE PERSONERS ARBEID	PENSJON/ TRYGD	STIPEND, LÅN, FORMUE E.L.	VERNE- PLIKTS-/ SIVIL- TJENESTE	UOPPGITT KILDE TIL LIVSOPP- HOLD	
I ALT	4558	4122	50	108	278	3365	728	113	59	293	
MENN	2430	2179	20	67	164	1840	324	53	58	155	
0- 6 ÅR	229	203	1	6	19	229	-	-	-	-	
7-15 "	401	354	2	3	42	401	-	-	-	-	
16-19 "	153	140	1	3	9	104	5	13	8	23	
20-24 "	263	237	3	11	12	165	8	26	47	17	
25-29 "	239	210	2	11	16	206	4	10	2	17	
30-39 "	385	334	5	22	24	336	14	4	-	31	
40-49 "	258	236	1	9	12	202	32	-	1	23	
50-59 "	209	193	2	-	14	136	50	-	-	23	
60-66 "	127	121	1	1	4	50	68	-	-	9	
67-69 "	39	34	-	1	4	7	29	-	-	3	
70-79 "	91	86	1	-	4	3	82	-	-	6	
80 ÅR OG OVER ...	36	31	1	-	4	1	32	-	-	3	
KVINNER ..	2128	1943	30	41	114	1525	404	60	1	138	
0- 6 ÅR	248	211	-	3	34	248	-	-	-	-	
7-15 "	332	295	1	1	35	332	-	-	-	-	
16-19 "	154	140	4	6	4	105	7	24	-	18	
20-24 "	191	165	6	12	8	132	22	24	1	12	
25-29 "	205	191	1	8	5	167	18	6	-	14	
30-39 "	289	268	4	8	9	248	15	2	-	24	
40-49 "	196	184	4	2	6	153	26	3	-	14	
50-59 "	196	185	6	-	5	101	66	-	-	29	
60-66 "	121	118	-	1	2	32	74	-	-	15	
67-69 "	37	35	2	-	-	7	28	-	-	2	
70-79 "	115	111	-	-	4	-	111	-	-	4	
80 ÅR OG OVER ...	44	40	2	-	2	-	37	1	-	6	

TABELL 4. PERSONER 16-66 ÅR ETTER YRKESAKTIVITET, ARBEIDSTID, KJØNN OG HØYESTE UTDANNING. 1/11 79 - 31/10 80

KJØNN OG HØYESTE UTDANNING	IKKE YRKESAKTIVE				YRKESAKTIVE							UOPPGITT ARB.- TID
	I ALT	AV DETTE GIFTE			I ALT	100-499 TIMER		500-999 TIMER		1 000 TIMER OG OVER		
		I ALT	I ALT	I ALT		I ALT	AV DETTE GIFTE	I ALT	AV DETTE GIFTE	I ALT	AV DETTE GIFTE	
I ALT	2986	837	390	2149	350	128	272	138	1381	845	146	
MENN I ALT	1634	318	92	1316	141	24	121	36	969	585	85	
BARNESKOLENIVÅ, 1-6 ÅR	-	-	-	-	-	-	-	-	-	-	-	
UNGDOMSSKOLENIVÅ, 7-9 ÅR, I ALT ..	876	227	81	649	75	14	61	27	462	297	51	
FOLKESKOLEUTDANNING	394	134	65	260	20	11	24	16	190	150	26	
9-ÅRIG UNGDOMSSKOLE	232	62	1	170	44	1	21	2	93	17	12	
UNGDOMSSKOLENIVÅ ELLERS	250	31	15	219	11	2	16	9	179	130	13	
GYMNASNIVÅ I, 10 ÅR, I ALT	261	33	5	228	30	5	28	5	159	80	11	
ALLMENT FAGFELT	61	11	2	50	9	1	5	2	33	22	3	
INDUSTRI, HÅNDVERK OG TEKNIKK ..	102	12	1	90	10	1	15	3	62	20	3	
SAMFERDSEL	15	2	1	13	2	-	1	-	9	7	1	
HELSEVERN	1	:	:	:	:	:	:	:	:	:	:	
JORDBRUK, SKOGBRUK OG FISKE ...	12	2	-	10	3	1	1	-	6	5	-	
TJENESTEYTING OG FORSVAR	55	3	1	52	5	1	5	-	38	23	4	
GYMNASNIVÅ I ELLERS	15	:	:	12	:	:	:	:	11	:	:	
GYMNASNIVÅ II, 11-12 ÅR, I ALT ..	303	32	3	271	24	1	20	2	213	110	14	
ALLMENT FAGFELT	82	11	1	71	12	-	12	-	45	20	2	
ADMINISTRASJON OG ØKONOMI	19	1	-	18	2	-	1	-	13	5	2	
INDUSTRI, HÅNDVERK OG TEKNIKK ..	107	12	1	95	8	-	6	1	78	35	3	
SAMFERDSEL	16	1	-	15	1	1	-	-	13	7	1	
HELSEVERN	1	:	:	:	:	:	:	:	:	:	:	
JORDBRUK, SKOGBRUK OG FISKE ...	13	2	-	11	1	-	-	-	9	2	1	
TJENESTEYTING OG FORSVAR	63	5	1	58	-	-	1	1	53	39	4	
GYMNASNIVÅ II ELLERS	2	:	:	:	:	:	:	:	:	:	:	
UNIVERSITETS- OG HØGSKOLENIVÅ I, 13-14 ÅR I ALT	68	8	1	60	3	-	4	1	52	37	1	
UNDERVISNING	9	:	:	:	:	:	:	:	:	:	:	
ADMINISTRASJON, ØKONOMI, SAMFUNNSVITENSKAP OG JUS	9	2	-	7	-	-	1	-	6	3	-	
NATURVITENSKAP OG TEKNIKK	29	2	-	27	1	-	-	-	26	18	-	
HELSEVERN	2	:	:	:	:	:	:	:	:	:	:	
UNIV.- OG HØGSKOLENIVÅ I ELLERS	19	1	1	18	2	-	3	1	12	9	1	
UNIV.- OG HØGSKOLENIVÅ II, III OG FORSKERNIVÅ, OVER 14 ÅR, I ALT ..	92	2	-	90	7	4	5	1	73	56	5	
UNDERVISNING	37	1	-	36	1	-	3	-	30	25	2	
ADMINISTRASJON, ØKONOMI, SAMFUNNSVITENSKAP OG JUS	5	1	-	4	1	1	-	-	3	1	-	
NATURVITENSKAP OG TEKNIKK	6	-	-	6	-	-	-	-	5	4	1	
UNIV.- OG HØGSKOLENIVÅ II, III OG FORSKERNIVÅ ELLERS	44	-	-	44	5	3	2	1	35	26	2	
UOPPGITT, INGEN UTDANNING OG UTDANNING PÅ FØRSKOLENIVÅ	34	16	2	18	2	-	3	-	10	5	3	
KVINNER I ALT	1352	519	298	833	209	104	151	102	412	260	61	
BARNESKOLENIVÅ, 1-6 ÅR	-	-	-	-	-	-	-	-	-	-	-	
UNGDOMSSKOLENIVÅ, 7-9 ÅR, I ALT ..	826	371	226	455	114	65	78	57	223	162	40	
FOLKESKOLEUTDANNING	385	212	143	173	45	32	28	23	79	62	21	
9-ÅRIG UNGDOMSSKOLE	186	88	25	98	37	5	19	7	33	16	9	
UNGDOMSSKOLENIVÅ ELLERS	255	71	58	184	32	28	31	27	111	84	10	
GYMNASNIVÅ I, 10 ÅR, I ALT	249	89	46	160	42	18	34	22	76	43	8	
ALLMENT FAGFELT	76	35	23	41	9	7	8	6	24	16	-	
INDUSTRI, HÅNDVERK OG TEKNIKK ..	22	8	5	14	4	2	1	-	7	2	2	
SAMFERDSEL	8	:	:	:	:	:	:	:	:	:	:	
HELSEVERN	27	4	3	23	2	-	13	11	6	4	2	
JORDBRUK, SKOGBRUK OG FISKE ...	1	:	:	:	:	:	:	:	:	:	:	
TJENESTEYTING OG FORSVAR	33	17	5	16	4	2	3	-	9	2	-	
GYMNASNIVÅ I ELLERS	82	23	8	59	21	5	8	4	27	17	3	
GYMNASNIVÅ II, 11-12 ÅR, I ALT ..	153	30	12	123	36	10	26	13	53	24	8	
ALLMENT FAGFELT	58	10	5	48	14	3	10	2	19	9	5	
ADMINISTRASJON OG ØKONOMI	39	8	1	31	9	-	4	1	17	6	1	
INDUSTRI, HÅNDVERK OG TEKNIKK ..	16	7	4	9	8	4	-	-	1	-	-	
SAMFERDSEL	1	:	:	:	:	:	:	:	:	:	:	
HELSEVERN	21	2	1	19	1	1	9	9	8	7	1	
JORDBRUK, SKOGBRUK OG FISKE ...	2	:	:	:	:	:	:	:	:	:	:	
TJENESTEYTING OG FORSVAR	13	2	1	11	3	2	1	1	6	2	1	
GYMNASNIVÅ II ELLERS	3	1	-	2	:	:	:	:	:	:	:	
UNIVERSITETS- OG HØGSKOLENIVÅ I, 13-14 ÅR, I ALT	66	11	8	55	8	5	9	7	35	20	3	
UNDERVISNING	24	3	3	21	1	1	1	-	16	10	3	
ADMINISTRASJON, ØKONOMI, SAMFUNNSVITENSKAP OG JUS	8	2	2	6	-	-	2	2	4	3	-	
NATURVITENSKAP OG TEKNIKK	-	-	-	-	-	-	-	-	-	-	-	
HELSEVERN	23	2	1	21	3	3	4	4	14	7	-	
UNIV.- OG HØGSKOLENIVÅ I ELLERS	11	4	2	7	4	1	2	1	1	-	-	
UNIV.- OG HØGSKOLENIVÅ II, III OG FORSKERNIVÅ, OVER 14 ÅR, I ALT ..	37	6	5	31	8	5	3	2	19	10	1	
UNDERVISNING	30	3	3	27	8	5	3	2	15	6	1	
ADMINISTRASJON, ØKONOMI, SAMFUNNSVITENSKAP OG JUS	-	-	-	-	-	-	-	-	-	-	-	
NATURVITENSKAP OG TEKNIKK	3	2	2	1	:	:	:	:	:	:	:	
UNIV.- OG HØGSKOLENIVÅ II, III OG FORSKERNIVÅ ELLERS	4	1	-	3	:	:	:	:	:	:	:	
UOPPGITT, INGEN UTDANNING OG UTDANNING PÅ FØRSKOLENIVÅ	21	12	1	9	1	1	1	1	6	1	1	

TABELL 5. PERSONER 16 ÅR OG OVER, ETTER YRKESAKTIVITET, ARBEIDSTID, KJØNN OG ALDER. 1/11 79 - 31/10 80

KJØNN OG ALDER	I ALT	IKKE YRKES- AKTIVE	YRKESAKTIVE						PRO- SENT YRKES- AKTIVE
			I ALT	ARBEIDSTID. TIMER					
				100- 499	500- 999	1 000- 1 299	1 300 OG OVER	UOPP- GITT	
I ALT	3348	1154	2194	359	280	184	1211	160	65,5
MENN I ALT	1800	451	1349	147	129	83	893	97	74,9
16-19 ÅR	153	60	93	47	18	6	15	7	60,8
AV DETTE GIFTE	-	-	-	-	-	-	-	-	-
20-24 ÅR	263	55	208	36	32	15	117	8	79,1
AV DETTE GIFTE	19	1	18	3	2	1	11	1	94,7
25-29 ÅR	239	19	220	17	19	11	159	14	92,1
AV DETTE GIFTE	91	4	87	2	4	4	76	1	95,6
30-39 ÅR	385	33	352	14	23	29	264	22	91,4
AV DETTE GIFTE	247	10	237	6	11	16	193	11	96,0
40-49 ÅR	258	36	222	11	13	8	175	15	86,0
AV DETTE GIFTE	174	11	163	4	7	5	142	5	93,7
50-59 ÅR	209	51	158	8	12	7	120	11	75,6
AV DETTE GIFTE	145	22	123	5	9	4	97	8	84,8
60-66 ÅR	127	64	63	8	4	4	39	8	49,6
67-69 ÅR	39	22	17	4	3	1	4	5	43,6
70 ÅR OG OVER	127	111	16	2	5	2	-	7	12,6
KVINNER I ALT	1548	703	845	212	151	101	318	63	54,6
16-19 ÅR	154	68	86	53	14	2	12	5	55,8
AV DETTE GIFTE	1	:	:	:	:	:	:	:	:
20-24 ÅR	191	59	132	37	20	11	53	11	69,1
AV DETTE GIFTE	56	25	31	11	2	2	13	3	55,4
25-29 ÅR	205	73	132	26	26	20	51	9	64,4
AV DETTE GIFTE	134	48	86	19	22	15	26	4	64,2
30-39 ÅR	289	72	217	41	45	33	90	8	75,1
AV DETTE GIFTE	235	60	175	35	38	30	66	6	74,5
40-49 ÅR	196	64	132	23	25	18	58	8	67,3
AV DETTE GIFTE	158	49	109	18	24	16	47	4	69,0
50-59 ÅR	196	93	103	23	19	8	44	9	52,6
AV DETTE GIFTE	142	67	75	18	15	5	32	5	52,8
60-66 ÅR	121	90	31	6	2	6	6	11	25,6
67-69 ÅR	37	28	9	2	-	2	3	2	24,3
70 ÅR OG OVER	159	156	3	1	-	1	1	-	1,9

TABELL 6. YRKESAKTIVE 16 ÅR OG OVER, ETTER ALDER OG NÆRING. 1/11 79 - 31/10 80

NÆRING	I ALT	ALDER. ÅR									PROSENT AV DE YRKES- AKTIVE
		16-19	20-24	25-29	30-39	40-49	50-59	60-66	67-69	70 OG OVER	
I ALT	2194	179	340	352	569	354	261	94	26	19	100,0
JORDBRUK	108	3	9	11	19	16	21	16	5	8	4,9
SKOGBRUK	3	-	-	-	-	-	-	1	-	2	0,1
FISKE OG FANGST	84	3	8	12	15	18	12	8	5	3	3,8
BERGVERKSDRIFT	5	-	2	1	2	-	-	-	-	-	0,2
INDUSTRI I ALT	97	15	23	11	15	12	16	3	1	1	4,4
PRODUKSJON AV NÆRINGSMIDLER, DRIKKEVARER OG TOBAKKSVARER	62	13	15	6	7	10	8	2	-	1	-
PRODUKSJON AV TEKSTILVARER, BEKLEDNINGSVARER, LÆR OG LÆRVARER ..	1	-	-	1	-	-	-	-	-	-	-
PRODUKSJON AV TREVARER	5	-	2	2	1	-	-	-	-	-	-
TREFØREDLING, GRAFISK PRODUKSJON OG FØRLAGSVIRKSOMHET	5	-	3	-	2	-	-	-	-	-	-
PROD. AV KJEMISKE PROD., MINERAL- OLJE-, KULL-, GUMMI- OG PLASTPROD. .	1	-	-	1	-	-	-	-	-	-	-
PRODUKSJON AV MINERALSKE PRODUKTER .	4	2	-	1	-	-	1	-	-	-	-
PRODUKSJON AV METALLER	1	-	1	-	-	-	-	-	-	-	-
PRODUKSJON AV VERKSTEDPRODUKTER	18	-	2	-	5	2	7	1	1	-	-
INDUSTRIPRODUKSJON ELLERS	-	-	-	-	-	-	-	-	-	-	-
KRAFT- OG VANNFORSYNING	26	4	1	5	5	8	2	1	-	-	1,2
BYGGE- OG ANLEGGSVIRKSOMHET	320	30	26	54	82	56	50	20	1	1	14,6
VAREHANDEL	283	55	30	36	64	59	28	7	3	1	12,9
HOTELL- OG RESTAURANTDRIFT	91	19	17	13	18	12	7	2	3	-	4,1
LANDTRANSPORT	86	-	10	14	37	10	9	6	-	-	3,9
SJØTRANSPORT	20	1	1	3	6	5	2	1	-	1	0,9
TRANSPORT ELLERS, LAGRING, POST OG TELEKOMMUNIKASJONER	92	7	15	17	21	14	12	5	1	-	4,2
BANK- OG FINANSIERINGSVIRKSOMHET	22	2	5	5	7	2	-	1	-	-	1,0
FORSIKRINGSVIRKSOMHET, EIENDOMSDRIFT OG FØRRETN.MESSIG TJENESTEYTING	18	-	1	5	7	2	3	-	-	-	0,8
OFFENTLIG ADMINISTRASJON, FORSVAR, POLITI OG RETTSVESEN	441	16	110	76	114	62	50	10	3	-	20,1
RENOVASJON OG REINGJØRING	1	1	-	-	-	-	-	-	-	-	-
UNDERVISNING OG FORSKNINGSVIRKSOMHET .	173	3	22	30	58	30	21	7	1	1	7,9
HELSE- OG ANDRE SOSIALTJENESTER	224	9	33	49	73	32	21	4	3	-	10,2
KULTURELL TJ.YTING, UNDERH. OG SPORT .	6	-	3	-	3	-	-	-	-	-	0,3
PERSONLIG TJENESTEYTING	55	7	9	6	16	12	4	1	-	-	2,5
UOPPGITT NÆRING	39	4	15	4	7	4	3	1	-	1	1,8

TABELL 7. YRKESAKTIVE 16 ÅR OG OVER, ETTER KJØNN, ARBEIDSTID OG NÆRING/YRKESFELT. 1/11 79 - 31/10 80

	MENN						KVINNER				
	I ALT	I ALT				UOPP- GITT ARB.- TID	I ALT	I ALT			UOPP- GITT ARB.- TID
		100- 499 TIMER	500- 999 TIMER	1 000 TIMER OG OVER	100- 499 TIMER			500- 999 TIMER	1 000 TIMER OG OVER		
I ALT	2194	1349	147	129	976	97	845	212	151	419	63
NÆRING											
JORDBRUK	108	70	9	7	40	14	38	6	-	23	9
SKOGBRUK	3	3	1	-	-	2	-	-	-	-	-
FISKE OG FANGST	84	83	6	10	56	11	1	:	:	:	:
BERGVERKSDRIFT	5	3	1	-	2	-	2	:	:	:	:
INDUSTRI I ALT	97	68	13	9	40	6	29	6	7	15	1
PRODUKSJON AV NÆRINGS- MIDLER, DRIKKEVARER OG TOBAKK- SVARER	62	41	10	4	21	6	21	4	6	10	1
PRODUKSJON AV TEKSTIL- VARER, BEKLEDNINGS- VARER, LÆR OG LÆR- VARER	1	-	-	-	-	-	1	:	:	:	:
PRODUKSJON AV TRE- VARER	5	4	-	2	2	-	1	:	:	:	:
TREFOREDNING, GRAFISK PRODUKSJON OG FORLAGS- VIRKSOMHET	5	2	:	:	:	:	3	1	-	2	-
PRODUKSJON AV KJEMISKE PRODUKTER, MINERALOLJE-, KULL-, GUMMI- OG PLASTPRODUKTER	1	1	:	:	:	:	-	-	-	-	-
PRODUKSJON AV MINERAL- SKE PRODUKTER	4	3	3	-	-	-	1	:	:	:	:
PRODUKSJON AV METALLER	1	1	:	:	:	:	-	-	-	-	-
PRODUKSJON AV VERKSTED- PRODUKTER	18	16	-	2	14	-	2	:	:	:	:
INDUSTRIPRODUKSJON ELLERS	-	-	-	-	-	-	-	-	-	-	-
KRAFT- OG VANNFORSYNING	26	25	4	-	18	3	1	:	:	:	:
BYGGE- OG ANLEGGSVIRKSOMHET	320	302	41	35	211	15	18	5	3	8	2
VAREHANDEL	283	131	15	14	94	8	152	47	27	67	11
HOTELL- OG RESTAURANT- DRIFT	91	14	3	1	10	-	77	24	9	38	6
LANDTRANSPORT	86	80	7	9	58	6	6	1	-	3	2
SJØTRANSPORT	20	19	1	2	13	3	1	:	:	:	:
TRANSPORT ELLERS, LAGRING, POST OG TELEKOMMUNIKASJONER	92	57	6	3	48	-	35	11	4	18	2
BANK- OG FINANSIERINGS- VIRKSOMHET	22	7	-	1	5	1	15	1	4	9	1
FORSIKRINGSVIRKSOMHET, EIENDOMS-DRIFT OG FORRETNINGS- MESSIG TJENESTEYTING	18	8	1	1	5	1	10	2	4	4	-
OFFENTLIG ADMINISTRASJON, FORSVAR, POLITI OG RETTS- VESEN	441	328	23	15	272	18	113	23	13	70	7
RENØVASJON OG REINGJØRING	1	-	-	-	-	-	1	:	:	:	:
UNDERVISNING OG FORSKNINGS- VIRKSOMHET	173	66	3	10	49	4	107	23	20	55	9
HELSE- OG ANDRE SOSIALTJENESTER	224	27	3	-	22	2	197	45	51	91	10
KULTURELL TJENESTEYTING, UNDERHOLDNING OG SPORT	6	3	1	-	1	1	3	1	1	1	-
PERSONLIG TJENESTEYTING	55	28	3	3	22	-	27	7	7	11	2
UOPPGITT NÆRING	39	27	6	9	10	2	12	7	1	4	-
YRKESFELT											
TEKNISK, VITENSKAPELIG, HUMANISTISK OG KUNSTNERISK ARBEID	310	119	7	8	102	2	191	30	44	105	12
ADMINISTRASJONS- OG FOR- VALTNINGSARBEID, BEDRIFTS- OG ORGANISASJONSLEDELSE I ALT	52	43	3	2	38	-	9	1	-	7	1
OFFENTLIG ADMINISTRASJONS- OG FORVALTNINGSARBEID	16	13	1	-	12	-	3	-	-	3	-
BEDRIFTS- OG ORGANISASJONS- LEDELSE	36	30	2	2	26	-	6	1	-	4	1
KONTORARBEID	127	23	:	:	19	:	104	16	20	65	3
HANDELSARBEID	170	69	12	7	48	2	101	30	13	50	8
JORDBRUKS-, SKOGBRUKS- OG FISKEARBEID	175	142	14	16	94	18	33	7	-	20	6
GRUVE- OG SPRENGNINGS- ARBEID M.M.	1	1	:	:	:	:	-	-	-	-	-
TRANSPORT OG KOMMUNIKASJONS- ARBEID	189	150	11	14	117	8	39	9	5	24	1
INDUSTRI-, BYGGE- OG ANLEGG- ARBEID I ALT	485	460	67	51	326	16	25	8	5	12	-
JERN- OG METALLVAREARBEID	78	78	8	5	62	3	-	-	-	-	-
ELEKTROARBEID	57	57	4	4	46	3	-	-	-	-	-
TREARBEID	107	105	14	20	66	5	2	:	:	:	:
NÆRINGSMIDDELARBEID	39	27	6	2	18	1	12	:	:	:	:
MASKIN- OG MOTOR- DRIFT	49	49	2	6	39	2	-	-	-	-	-
LASTE-, LØSSE- OG LAGER- ARBEID	27	27	3	3	21	-	-	-	-	-	-
INDUSTRI-, BYGGE- OG ANLEGGARBEID ELLERS	128	117	30	11	74	2	11	6	1	4	-
SERVICEARBEID	361	62	11	3	47	1	299	104	59	119	17
MILITÆRT ARBEID, UOPPGITT ELLER IKKE IDENTIFISERBART YRKE	324	280	21	26	184	49	44	7	5	17	15

TABELL 8. YRKESAKTIVE 16 ÅR OG OVER I ARBEID I UKA 25/10 - 31/10 1980, ETTER KJØNN, ARBEIDSTID I UKA

OG NÆRING/YRKESFELT	I ALT	MENN					KVINNER				
		I ALT	1-19 TIMER	20-29 TIMER	30 TIMER OG OVER	UOPP- GITT	I ALT	1-19 TIMER	20-29 TIMER	30 TIMER OG OVER	UOPP- GITT
I ALT	1715	1071	32	42	946	51	644	144	133	340	27
NÆRING											
JORDBUK	67	42	6	4	28	4	25	5	5	13	2
SKOGBRUK	-	-	-	-	-	-	-	-	-	-	-
FISKE OG FANGST	58	57	2	2	43	10	1	:	:	:	:
BERGVERKSDRIFT	2	2	:	:	:	:	-	-	-	-	-
INDUSTRI I ALT	61	41	1	1	38	1	20	1	3	16	-
PRODUKSJON AV NÆRINGS- MIDLER, DRIKKEVARER OG TOBAKKSVARER	37	22	1	-	20	1	15	1	-	14	-
PRODUKSJON AV TEKSTILVARER, BE- KLEDNINGSVARER, LÆR OG LÆRVARER	-	-	-	-	-	-	-	-	-	-	-
PRODUKSJON AV TREVARER	3	2	:	:	:	:	1	:	:	:	:
TREFOREDLING, GRAFISK PRODUKSJON OG FORLAGSVIRKSOMHET	4	2	:	:	:	:	2	:	:	:	:
PRODUKSJON AV KJEMISKE PRODUK- TER, MINERALOLJE-, KULL-, GUMMI- OG PLASTPRODUKTER	1	1	:	:	:	:	-	-	-	-	-
PRODUKSJON AV MINERALISKE PRODUKTER	1	1	:	:	:	:	-	-	-	-	-
PRODUKSJON AV METALLER	-	-	-	-	-	-	-	-	-	-	-
PRODUKSJON AV VERKSTEDPRODUKTER ..	15	13	-	-	13	-	2	:	:	:	:
INDUSTRIPRODUKSJON ELLERS	-	-	-	-	-	-	-	-	-	-	-
KRAFT- OG VANNFORSYNING	22	21	-	-	20	1	1	:	:	:	:
BYGGE- OG ANLEGGSVIRKSOMHET	251	237	8	7	208	14	14	4	1	7	2
VAERHANDEL	219	102	4	4	89	5	117	34	28	50	5
HOTELL- OG RESTAURANTDRIFT	57	11	-	-	10	1	46	8	11	27	-
LANDTRANSPORT	72	66	-	3	61	2	6	1	1	3	1
SJØTRANSPORT	11	10	-	-	10	-	1	:	:	:	:
TRANSPORT ELLERS, LAGRING, POST OG TELEKOMMUNIKASJONER	79	50	2	3	43	2	29	7	5	17	-
BANK- OG FINANSIERINGSVIRKSOMHET ..	20	7	-	-	7	-	13	1	2	10	-
FORSIKRINGSVIRKSOMHET, EIENDOMS- DRIFT OG FØRRETNINGSMESSIG TJENESTEYTING	11	5	-	-	5	-	6	1	3	2	-
ØFFENTLIG ADMINISTRASJON, FORSVAR, POLITI OG RETTSVESEN	377	290	5	4	274	7	87	16	12	55	4
RENOVASJON OG REINGJØRING	1	-	-	-	-	-	1	:	:	:	:
UNDERVISNING OG FØRSKNINGS- VIRKSOMHET	150	61	2	12	46	1	89	17	23	45	4
HELSE- OG ANDRE SOSIALTJENESTER ...	177	22	-	1	20	1	155	40	35	72	8
KULTURELL TJENESTEYTING, UNDERHOLD- NING OG SPØRT	3	1	:	:	:	:	2	:	:	:	:
PERSONLIG TJENESTEYTING	44	23	-	1	22	-	21	5	3	13	-
UOPPGITT NÆRING	33	23	2	-	19	2	10	3	1	5	1
YRKESFELT											
TEKNISK, VITENSKAPELIG, HUMANIS- TISK OG KUNSTNERISK ARBEID	266	110	3	11	94	2	156	24	36	90	6
ADMINISTRASJONS- OG FORVALTNINGS- ARBEID, BEDRIFTS- OG ORGANISASJONS- LEDELSE I ALT	44	39	1	1	37	-	5	-	-	5	-
ØFFENTLIG ADMINISTRASJONS- OG FORVALTNINGSARBEID	13	12	-	-	12	-	1	:	:	:	:
BEDRIFTS- OG ORGANISASJONSLEDELSE	31	27	1	1	25	-	4	:	:	:	:
KONTORARBEID	105	20	-	-	20	-	85	13	17	53	2
HANDELSARBEID	128	56	2	3	49	2	72	17	19	32	4
JORDBRUKS-, SKOGBRUKS- OG FISKEARBEID	120	96	7	5	71	13	24	7	5	10	2
GRUVE- OG SPRENGNINGSARBEID M.M. ...	1	1	:	:	:	:	-	-	-	-	-
TRANSPORT OG KOMMUNIKASJONSARBEID ..	159	126	2	4	116	4	33	7	4	22	-
INDUSTRI-, BYGGE- OG ANLEGG- ARBEID I ALT	377	361	10	11	321	19	16	2	1	13	-
JERN- OG METALLVAREARBEID	65	65	2	-	61	2	-	-	-	-	-
ELEKTROARBEID	51	51	-	1	49	1	-	-	-	-	-
TREARBEID	81	79	4	4	68	3	2	:	:	:	:
NÆRINGSMIDDELARBEID	27	18	1	-	16	1	9	1	-	8	-
MASKIN- OG MOTORDRIFT	42	42	1	2	37	2	-	-	-	-	-
LASTE-, LOSSE- OG LAGERARBEID ...	23	23	-	1	20	2	-	-	-	-	-
INDUSTRI-, BYGGE- OG ANLEGGARBEID ELLERS	88	83	2	3	70	8	5	:	:	:	:
SERVICEARBEID	278	48	2	3	43	-	230	74	46	98	12
MILITÆRT ARBEID, UOPPGITT ELLER IKKE IDENTIFISERBART YRKE	237	214	5	4	194	11	23	-	5	17	1

TABELL 9. YRKESAKTIVE 16 ÅR OG OVER MED FAST OPPMØTEPLASS PÅ ARBEID I UKA 25/10 - 31/10 1980, ETTER TALLET PÅ ARBEIDSREISER, REISETID OG YRKESFELT/OPPMØTEPLASS

I ALT	REISTE IKKE	REISTE 1 GANG			REISTE 2-3 GANGER			REISTE 4 GANGER ELLER FLERE			UOPP-GITT TALL PÅ REISER	
		REISE-TID UNDER 45 MIN	REISE-TID 45 MIN OG OVER	UOPP-GITT	REISE-TID UNDER 45 MIN	REISE-TID 45 MIN OG OVER	UOPP-GITT	REISE-TID UNDER 45 MIN	REISE-TID 45 MIN OG OVER	UOPP-GITT		
I ALT	1569	66	53	55	5	87	12	1	974	77	10	229
YRKESFELT												
TEKN., VITENSK., HUMANIS-TISK OG KUNSTN. ARBEID OFF. ADM. OG FORVALTN.-ARBEID	251	4	14	3	-	22	1	-	173	5	-	29
BEDRIFTS- OG DRG.LEDELSE	12	-	-	-	-	-	-	-	9	1	-	2
KONTORARBEID	29	1	-	-	-	1	-	-	21	1	1	4
HANDELSARBEID	104	-	5	1	-	6	-	1	75	7	1	8
JORDBRUKS-, SKOGBRUKS- OG FISKEARBEID	118	1	8	1	-	11	1	-	80	2	-	14
GRUVE OG SPRENGNINGS-ARBEID M.M.	96	4	5	2	1	5	1	-	39	4	5	30
TRANSPORT OG KOMMUNIKASJONSARBEID	1	1	-	-	-	-	-	-	-	-	-	-
INDUSTRI-, BYGGE- OG ANLEGG SARBEID I ALT	147	8	4	7	-	7	1	-	82	9	1	28
JERN- OG METALLV.ARBEID	341	28	6	31	3	4	4	-	196	28	-	41
ELEKTRØARBEID	60	6	1	1	1	-	-	-	42	2	-	7
TREARBEID	46	2	2	10	-	-	-	-	27	-	-	5
NÆRINGSMIDDELARBEID	72	11	1	5	-	2	1	-	40	6	-	6
MASKIN- OG MOTORDRIFT	27	1	-	3	-	1	1	-	14	2	-	5
LASTE-, LOSSE- OG LAGERARBEID	37	2	-	4	1	-	1	-	20	6	-	3
INDUSTRI-, BYGGE- OG ANLEGG SARBEID ELLERS	22	2	-	1	-	-	-	-	18	1	-	-
SERVICEARBEID	78	4	2	7	1	1	1	-	36	11	-	15
MILITÆRT ARBEID, UOPPGITT	262	6	9	5	1	28	4	-	161	13	-	35
YRKE	207	13	2	5	-	3	-	-	137	7	2	38
OPPMØTEPLASS OG KJØNN												
INNEN BOSTEDSFYLKET	1409	49	50	50	4	85	11	1	944	75	10	130
MENN	829	38	21	36	3	19	7	-	580	47	7	71
KVINNER	580	11	29	14	1	66	4	1	364	28	3	59
I BOSTEDSKOMMUNEN	1318	22	49	11	2	85	10	1	934	70	10	124
MENN	757	16	20	9	1	19	6	-	570	43	7	66
KVINNER	561	6	29	2	1	66	4	1	364	27	3	58
2019 NORDKAPP	19	3	-	9	-	-	1	-	4	-	-	2
MENN	15	2	-	6	-	-	1	-	4	-	-	2
KVINNER	4	1	-	3	-	-	-	-	-	-	-	-
2001 HAMMERFEST	18	4	-	11	-	-	-	-	-	2	-	1
MENN	8	3	-	4	-	-	-	-	-	1	-	-
KVINNER	10	1	-	7	-	-	-	-	-	1	-	1
2017 KVALSUND	13	2	-	2	-	-	-	-	6	3	-	-
MENN	12	1	-	2	-	-	-	-	6	3	-	-
KVINNER	1	1	-	-	-	-	-	-	-	-	-	-
2018 MÅSØY	9	5	-	4	-	-	-	-	-	-	-	-
MENN	8	4	-	4	-	-	-	-	-	-	-	-
KVINNER	1	1	-	-	-	-	-	-	-	-	-	-
2021 KARASJØK	9	-	1	8	-	-	-	-	-	-	-	-
MENN	7	-	1	6	-	-	-	-	-	-	-	-
KVINNER	2	-	-	2	-	-	-	-	-	-	-	-
2003 VADSØ	5	1	-	2	-	-	-	-	-	-	-	2
MENN	5	1	-	2	-	-	-	-	-	-	-	2
KVINNER	-	-	-	-	-	-	-	-	-	-	-	-
ANDRE KOMMUNER I FYLKET	18	12	-	3	2	-	-	-	-	-	-	1
MENN	17	11	-	3	2	-	-	-	-	-	-	1
KVINNER	1	1	-	-	-	-	-	-	-	-	-	-
UTENFOR FYLKET	16	12	-	3	1	-	-	-	-	-	-	-
MENN	13	10	-	2	1	-	-	-	-	-	-	-
KVINNER	3	2	-	1	-	-	-	-	-	-	-	-
1901 HARSTAD	3	3	-	-	-	-	-	-	-	-	-	-
MENN	2	2	-	-	-	-	-	-	-	-	-	-
KVINNER	1	1	-	-	-	-	-	-	-	-	-	-
0301 OSLO	2	2	-	-	-	-	-	-	-	-	-	-
MENN	1	1	-	-	-	-	-	-	-	-	-	-
KVINNER	1	1	-	-	-	-	-	-	-	-	-	-
0217 OPPEGÅRD	1	-	-	1	-	-	-	-	-	-	-	-
MENN	-	-	-	-	-	-	-	-	-	-	-	-
KVINNER	1	-	-	1	-	-	-	-	-	-	-	-
0427 ELVERUM	1	1	-	-	-	-	-	-	-	-	-	-
MENN	1	1	-	-	-	-	-	-	-	-	-	-
KVINNER	-	-	-	-	-	-	-	-	-	-	-	-
ANDRE STEDER UTENFOR FYLKET	9	6	-	2	1	-	-	-	-	-	-	-
MENN	9	6	-	2	1	-	-	-	-	-	-	-
KVINNER	-	-	-	-	-	-	-	-	-	-	-	-
UOPPGITT OPPMØTEPLASS	144	5	3	2	-	2	1	-	30	2	-	99

TABELL 10. YRKESAKTIVE 16 ÅR OG OVER MED FAST ARBEIDSREISE I UKA 25/10 - 31/10 1980, ETTER REISEMÅTE,
 OPPMØTEPlass, Tallet på ARBEIDSREISER OG REISETID

I ALT	ETT TRANSPORTMIDDEL							TO ELLER FLERE TRANSPORTMIDLER			UOPP- GITT TRANS- PORT- MIDDEL
	BIL	BUSS	TOG, TRIKK, T-BANE	BÅT	SYKKEL, OVER 10 MIN GANGE	ANNET	BIL OG BUSS/TOG/ TRIKK/ T-BANE/ BÅT	BUSS OG TOG/ TRIKK/ T-BANE/ BÅT	ANDRE KOMBINA- SJONER		
I ALT	1274	549	67	2	1	382	126	17	9	62	59
OPPMØTEPlass, Tallet på ARBEIDSREISER OG REISETID											
OPPMØTEPlass I BOSTEDS-											
KOMMUNEN	1172	509	49	-	-	368	116	15	-	59	55
REISTE 1 GANG	62	28	10	-	-	10	6	2	-	4	2
0-45 MIN	49	23	5	-	-	10	6	-	-	4	1
45 MIN OG OVER	11	4	5	-	-	-	-	2	-	-	-
UOPPGITT REISETID	2	1	-	-	-	-	-	-	-	-	1
REISTE 2-3 GANGER	96	30	6	-	-	46	4	4	-	5	1
0-14 MIN	55	21	-	-	-	28	3	-	-	2	1
15-29 "	22	3	2	-	-	12	-	2	-	3	-
30-44 "	8	3	2	-	-	2	-	1	-	-	-
45 MIN OG OVER	10	3	2	-	-	3	1	1	-	-	-
UOPPGITT REISETID	1	-	-	-	-	1	-	-	-	-	-
REISTE 4 GANGER ELLER FLERE	1014	451	33	1	-	312	106	9	-	50	52
0-14 MIN	705	287	9	1	-	237	98	2	-	29	42
15-29 "	162	86	9	-	-	49	4	4	-	8	2
30-44 "	67	38	7	-	-	14	1	3	-	4	-
45 MIN OG OVER	70	38	8	-	-	11	3	-	-	9	1
UOPPGITT REISETID	10	2	-	-	-	1	-	-	-	-	7
OPPMØTEPlass UTENFOR											
BOSTEDSKOMMUNEN	62	30	15	-	-	3	1	2	8	1	2
REISTE 1 GANG	46	18	13	-	-	1	1	2	8	1	2
0-45 MIN	1	-	-	-	-	1	-	-	-	-	-
45 MIN OG OVER	42	17	13	-	-	-	1	2	8	1	-
UOPPGITT REISETID	3	1	-	-	-	-	-	-	-	-	2
REISTE 2-3 GANGER	1	-	1	-	-	-	-	-	-	-	-
0-14 MIN	-	-	-	-	-	-	-	-	-	-	-
15-29 "	-	-	-	-	-	-	-	-	-	-	-
30-44 "	-	-	-	-	-	-	-	-	-	-	-
45 MIN OG OVER	1	-	1	-	-	-	-	-	-	-	-
UOPPGITT REISETID	-	-	-	-	-	-	-	-	-	-	-
REISTE 4 GANGER ELLER FLERE	15	12	1	-	-	2	-	-	-	-	-
0-14 MIN	3	1	-	-	-	2	-	-	-	-	-
15-29 "	5	5	-	-	-	-	-	-	-	-	-
30-44 "	2	2	-	-	-	-	-	-	-	-	-
45 MIN OG OVER	5	4	1	-	-	-	-	-	-	-	-
UOPPGITT REISETID	-	-	-	-	-	-	-	-	-	-	-
UOPPGITT OPPMØTEPlass	40	10	3	1	1	11	9	-	1	2	2
KJØNN OG ALDER											
MENN											
16-19 ÅR	758	404	29	-	1	164	85	10	6	29	30
16-19 ÅR	25	6	4	-	-	8	3	1	1	2	-
20-24 "	101	33	3	-	-	32	26	2	-	2	3
25-29 "	134	75	6	-	-	27	15	-	1	3	7
30-39 "	236	146	4	-	-	40	23	4	-	11	8
40-49 "	141	86	5	-	-	27	7	2	2	9	3
50-59 "	89	48	6	-	-	19	5	-	1	2	8
60-66 "	26	9	1	-	1	8	6	-	1	-	-
67-69 "	3	1	-	-	-	2	-	-	-	-	-
70 ÅR OG OVER	3	-	-	-	-	1	-	1	-	-	1
KVINNER											
16-19 ÅR	516	145	38	2	-	218	41	7	3	33	29
16-19 ÅR	42	11	8	1	-	17	1	-	-	3	1
20-24 "	69	14	10	-	-	24	9	1	1	7	3
25-29 "	79	22	3	-	-	33	10	2	-	5	4
30-39 "	148	51	3	1	-	68	10	2	-	9	4
40-49 "	96	29	6	-	-	42	2	1	-	6	10
50-59 "	66	16	6	-	-	27	8	1	1	3	4
60-66 "	13	2	2	-	-	5	1	-	1	-	2
67-69 "	2	-	-	-	-	1	-	-	-	-	1
70 ÅR OG OVER	1	-	-	-	-	1	-	-	-	-	-

TABELL 11. BOLIGER ETTER HUSTYPE OG TALLET PÅ ROM. BOSATTE ETTER TALLET PÅ ROM I BOLIGEN. 1/11 1980

TALLET PÅ ROM UTENOM KJØKKEN	BOLIGER						BOSATTE	
	I ALT	I VÅNINGSHUS I TILKN. TIL GÅRDSDRIFT OG I FRITTL. ENEBOLIGER	I ANDRE ENE- OG TOMANNS- BOLIGER OG SMÅHUS	I BLOKK, LEIE- GÅRD E.L.	I ANDRE BYGG	I UOPP- GITT HUS- TYPE	I ALT PR. ROM	
ALLE	1559	1037	222	6	69	225	4513	0,8
I ROM	101	35	18	3	32	13	146	1,4
MED KJØKKEN								
6 KVM OG OVER	29	15	2	-	6	6	48	1,7
MED KJØKKEN								
UNDER 6 KVM	32	13	11	1	5	2	52	1,6
UTEN KJØKKEN	34	6	5	-	20	3	35	1,0
UOPPGITT	6	1	-	2	1	2	11	1,8
2 ROM	147	71	51	1	10	14	273	0,9
MED KJØKKEN								
6 KVM OG OVER	71	42	16	1	3	9	136	1,0
MED KJØKKEN								
UNDER 6 KVM	63	21	33	-	6	3	114	0,9
UTEN KJØKKEN	3	1	1	-	1	-	3	0,5
UOPPGITT	10	7	1	-	-	2	20	1,0
3 ROM	221	150	49	-	6	16	540	0,8
4 "	493	387	77	1	9	19	1619	0,8
5 "	250	223	15	-	1	11	924	0,7
6 "	96	78	7	1	2	8	405	0,7
7 "	37	33	2	-	-	2	138	0,5
8 ROM OG OVER	28	26	-	-	2	-	128	0,5
UOPPGITT	186	34	3	-	7	142	340	-

TABELL 12. BOLIGER ETTER HUSETS BYGGEÅR OG HUSTYPE/EIE-/LEIEFORM. BOSATTE OG ROM, ETTER HUSETS BYGGEÅR. 1/11 1980

	HUSETS BYGGEÅR									
	ALLE	1900 OG FØR	1901- 1920	1921- 1940	1941- 1945	1946- 1950	1951- 1960	1961- 1970	1971- 1980	UOPP- GITT
BOLIGER I ALT	1559	2	3	6	9	245	264	286	571	173
HUSTYPE										
I VÅNINGSHUS	241	1	-	1	1	114	83	20	14	7
I FRITTLIGENDE ENEBOLIG ..	796	-	2	3	3	88	103	181	409	7
I REKKEHUS, TERR.HUS E.L. .	131	-	-	-	-	1	14	29	84	3
I HORIZONTALT DELT										
TOMANNSBOLIG	41	-	-	-	1	2	15	4	19	-
I ANNET BYGG UNDER 3 ETG. .	50	-	-	-	-	13	16	11	8	2
I BLOKK, LEIEGÅRD E.L.	6	-	1	1	-	-	1	1	1	1
I FORRETNINGSBYGG	15	-	-	-	-	-	8	5	2	-
I BYGG FOR FELLES-										
HUSHOLDNING	54	-	-	-	2	5	4	19	16	9
I UOPPGITT HUSTYPE	225	1	-	1	2	22	20	16	18	145
EIE-/LEIEFORHOLD TIL										
BOLIGEN										
EIES I ALT	852	:	:	-	3	173	171	155	333	17
PRIVAT	806	:	:	-	3	166	167	144	310	16
GJENNOM BORETTSLAG E.L. .	46	:	:	-	-	7	4	11	23	1
LEIES I ALT	389	:	:	4	3	24	63	99	186	8
VED VANLIG LEIEKONTRAKT .	116	:	:	4	1	10	16	28	52	4
SOM TJENESTEBOLIG	246	:	:	-	2	8	44	69	120	3
FOR ET AVGRENSET TIDSRUM.	19	:	:	-	-	1	1	2	13	1
PÅ ANDRE VILKÅR	8	:	:	-	-	5	2	-	1	-
UOPPGITT	318	:	:	2	3	48	30	32	52	148
BOSATTE I ALT	4513	:	:	6	14	640	755	981	1821	290
BOSATTE PR. BOLIG	2,9	:	:	1,0	1,6	2,6	2,9	3,4	3,2	1,7
ROM I ALT	5388	4	10	14	16	898	1038	1135	2178	95
ROM PR. BOLIG	3,9	2,0	3,3	2,8	1,8	3,9	4,0	4,1	3,9	3,3
BOSATTE PR. ROM	0,8	:	:	0,4	0,9	0,7	0,7	0,8	0,8	0,6

TABELL 13. BOLIGER ETTER VIKTIGSTE KILDE TIL OPPVARMING OG BYGGEÅR/INSTALLASJON AV PIPE. BOSATTE ETTER BOLIGENS VIKTIGSTE KILDE TIL OPPVARMING. 1/11 1980

	EN KILDE VIKTIGST						TO ELLER FLERE LIKEVERDIGE KILDER						UOPP- GITT OPP- VARM- INGS- KILDE
	ALLE	SEN- TRAL- VARME	ELEK- TRISKE OVNER E.L.	OVNER FOR FLY- TENDE BRENSSEL	OVNER FOR FAST BRENSSEL	ALLE	EL. OVNER OG OVNER FOR FAST BRENSSEL	EL. OVNER OG OVNER FOR FLY- TENDE BRENSSEL	OVNER FOR FAST TENDE BRENSSEL	EL. OVNER OG OVNER FOR FLY- TENDE BRENSSEL	OVNER FOR FAST TENDE BRENSSEL		
BOLIGER I ALT	1559	998	168	173	404	253	384	109	112	84	79	177	
BYGGEÅR													
1900 OG FØR	2	1	-	1	-	-	-	-	-	-	-	1	
1901 - 1920	3	1	-	1	-	-	2	-	2	-	-	-	
1921 - 1940	6	4	3	-	1	-	1	1	-	-	-	1	
1941 - 1945	9	8	3	-	2	3	1	-	-	-	1	-	
1946 - 1950	245	158	10	18	37	93	78	38	7	21	12	9	
1951 - 1960	264	188	37	33	50	68	75	31	13	14	17	1	
1961 - 1970	286	217	60	29	97	31	63	13	25	15	10	6	
1971 - 1980	571	399	50	88	213	48	156	25	63	32	36	16	
UOPPGITT	173	22	5	3	4	10	8	1	2	2	3	143	
PIPE													
MED PIPE	1312	901	106	138	404	253	384	109	112	84	79	27	
UTEN PIPE	101	95	61	34	-	-	-	-	-	-	-	6	
UOPPGITT	146	2	1	1	-	-	-	-	-	-	-	144	
BOSATTE I ALT	4513	2963	431	459	1344	729	1234	338	339	308	249	316	
BOSATTE PR. BOLIG	2,9	3,0	2,6	2,7	3,3	2,9	3,2	3,1	3,0	3,7	3,2	1,8	
ROM I ALT	5388	3686	594	587	1609	897	1605	444	464	359	338	97	
ROM PR. BOLIG	3,9	3,8	3,6	3,5	4,1	3,7	4,3	4,2	4,2	4,6	4,4	3,1	
BOSATTE PR. ROM	0,8	0,8	0,7	0,8	0,8	0,8	0,7	0,8	0,7	0,8	0,7	0,8	

TABELL 14. BOLIGER ETTER SANITÆRUTSTYR OG TALLET PÅ ROM. BOSATTE ETTER BOLIGENS SANITÆRUTSTYR. 1/11 1980

TALLET PÅ ROM UTENOM KJØKKEN	MED BAD						UTEN BAD					UOPP- GITT OM BAD
	ALLE	WC I BOLI- GEN	WC UTENFOR BOLI- GEN	ANNET AV- TREDE	UOPP- GITT AV- TREDE	ALLE	WC I BOLI- GEN	WC UTENFOR BOLI- GEN	ANNET AV- TREDE	UOPP- GITT AV- TREDE		
BOLIGER I ALT	1559	1231	1187	6	24	14	158	17	19	113	9	170
1 ROM	101	66	63	1	-	2	30	2	8	17	3	5
MED KJØKKEN												
6 KVM OG OVER	29	14	14	-	-	-	13	1	1	11	-	2
MED KJØKKEN												
UNDER 6 KVM	32	23	22	-	-	1	8	1	1	4	2	1
UTEN KJØKKEN	34	26	25	1	-	-	8	-	6	1	1	-
UOPPGITT	6	3	2	-	-	1	1	-	-	1	-	2
2 ROM	147	116	112	-	3	1	27	3	4	19	1	4
MED KJØKKEN												
6 KVM OG OVER	71	51	49	-	2	-	17	2	3	12	-	3
MED KJØKKEN												
UNDER 6 KVM	63	58	58	-	-	-	5	-	-	5	-	-
UTEN KJØKKEN	3	1	1	-	-	-	2	1	-	1	-	-
UOPPGITT	10	6	4	-	1	1	3	-	1	1	1	1
3 ROM	221	184	179	-	3	2	32	1	3	26	2	5
4 "	493	458	442	2	10	4	31	7	1	21	2	4
5 "	250	228	219	3	5	1	20	3	2	15	-	2
6 "	96	86	85	-	-	1	6	1	-	5	-	4
7 "	37	36	33	-	1	2	1	-	-	1	-	-
8 ROM OG OVER	28	27	26	-	1	-	1	-	-	1	-	-
UOPPGITT	186	30	28	-	1	1	10	-	1	8	1	146
BOSATTE I ALT	4513	3867	3749	17	67	34	348	48	42	244	14	298
BOSATTE PR. BOLIG	2,9	3,1	3,2	2,8	2,8	2,4	2,2	2,8	2,2	2,2	1,6	1,8
BOSATTE PR. ROM	0,8	0,8	0,8	0,7	0,7	0,6	0,7	0,8	1,1	0,7	0,7	0,7
ROM PR. BOLIG	3,9	4,0	4,0	4,0	4,2	3,9	3,1	3,5	2,2	3,2	2,4	3,3

TABELL 15. BOLIGER, ROM OG BOSATTE, ETTER HUSTYPE. 1/11 1980

	ALLE	VÅ- NING- HUS I TILKN. GÅRDS- DRIFT	FRITT- LIGG- ENDE BOLIG	REKKEHUS, TERRASSEHUS, HUS I KJEDE, VERTIKALT DEL TOMANNS- BOLIG	HORI- SON- TALT DELT TO- MANN- BOLIG	ANNET BOLIGBYGG MED FÆRRE ENN 3 ETASJER	BLOKK, LEIEGÅRD ELLER ANNET BOLIGBYGG MED 3 ETASJER EL. FLERE	FOR- RET- NING- BYGG MV.	BYGG FOR FEL- LES- HUS- HOLD- NING	UOPP- GITT HUS- TYPE
BOLIGER I ALT	1559	241	796	131	41	50	6	15	54	225
BOSATTE I ALT	4513	788	2613	322	89	110	11	54	72	454
BOSATTE PR. BOLIG	2,9	3,3	3,3	2,5	2,2	2,2	1,8	3,6	1,3	2,0
ROM I ALT	5388	997	3246	413	139	154	15	59	85	282
ROM PR. BOLIG	3,9	4,3	4,2	3,2	3,4	3,1	2,5	3,9	1,8	3,4
BOSATTE PR. ROM ..	0,8	0,8	0,8	0,8	0,6	0,7	0,7	0,9	0,7	0,8

TABELL 16. BOLIGER ETTER EIE-/LEIEFORM OG AREAL. BOSATTE ETTER EIE-/LEIEFORHOLD TIL BOLIGEN. 1/11 1980

AREAL	ALLE	BOLIGEN EIES			BOLIGEN LEIES					UOPPGITT EIE-/ LEIE- FORM
		ALLE	PRIVAT	GJENNOM BORETTS- LAG E.L.	ALLE	VED VANLIG LEIE- KONTRAKT	SOM TJENESTE- BOLIG	FOR ET AVGRENSET TIDSROM	PÅ ANDRE VILKÅR	
BOLIGER I ALT	1559	852	806	46	389	116	246	19	8	318
UNDER 30 KVM ...	74	12	12	-	54	12	39	2	1	8
30- 39 KVM	54	23	23	-	25	21	4	-	-	6
40- 49 "	105	56	52	4	22	10	6	3	3	27
50- 59 "	120	58	56	2	48	19	25	2	2	14
60- 79 "	205	134	126	8	48	16	27	4	1	23
80- 99 "	529	333	315	18	151	26	121	3	1	44
100-129 "	218	170	162	8	21	6	13	2	-	27
130 KVM OG OVER.	59	42	38	4	8	2	6	-	-	8
UOPPGITT AREAL .	197	24	22	2	12	4	5	3	-	161
BOSATTE I ALT	4513	2828	2659	169	945	276	597	47	25	740
BOSATTE PR. BOLIG.	2,9	3,3	3,3	3,7	2,4	2,4	2,4	2,5	3,1	2,3
ROM I ALT	5388	3586	3398	189	1183	310	792	56	25	619
ROM PR. BOLIG	3,9	4,3	4,3	4,3	3,1	2,8	3,2	2,9	3,1	3,8
BOSATTE PR. ROM ..	0,8	0,8	0,8	0,9	0,8	0,9	0,7	0,8	1,0	0,8

TABELL 17. BOLIGER, BOSATTE OG ROM, ETTER BOSATTE PR. ROM I BOLIGEN. 1/11 1980

	ALLE	BOSATTE PR. ROM UTENOM KJØKKEN									UOPP- GITT
		UNDER 0,25	0,25- 0,49	0,50- 0,74	0,75- 0,99	1,00- 1,24	1,25- 1,49	1,50- 1,74	1,75- 1,99	2,00 OG OVER	
BOLIGER I ALT	1559	46	186	363	202	371	94	53	11	47	186
BOSATTE I ALT	4513	48	286	810	726	1258	469	278	89	209	340
BOSATTE PR. BOLIG	2,9	1,0	1,5	2,2	3,6	3,4	5,0	5,2	8,1	4,4	1,8
ROM I ALT	5388	265	852	1437	928	1229	365	180	50	83	-
ROM PR. BOLIG	3,9	5,8	4,6	4,0	4,6	3,3	3,9	3,4	4,5	1,8	-

TABELL 20. FAMILIER OG PERSONER I PRIVATHUSHOLDNINGER, ETTER FAMILIETYPPE OG EIE-/LEIEFORHOLD TIL BOLIGEN/
TALLET PÅ ROM I BOLIGEN. 1/11 1980

	I ALT		FAMI- LIER MED EN PER- SON	FAMILIER MED TO ELLER FLERE PERSONER							
	FAMI- LIER	PER- SONER		I ALT		EKTE- PAR UTEN UGIFTE BARN	EKTEPAR MED UGIFTE BARN		MOR ELLER FAR MED UGIFTE BARN		FAM. MED UOPP- GITT FAM.- TYPE
				FAMI- LIER	PER- SONER		FAMI- LIER	PER- SONER	FAMI- LIER	PER- SONER	
I ALT	1784	4513	678	1106	3835	212	646	2771	232	595	16
EIE-/LEIEFORHOLD TIL BOLIGEN											
EIES I ALT	997	2828	281	716	2547	137	434	1898	141	365	4
PRIVAT	947	2659	272	675	2387	131	403	1760	137	355	4
GJENNOM BORETTSLAG E.L. ..	50	169	9	41	160	6	31	138	4	10	-
LEIES I ALT	441	945	208	233	737	45	139	535	44	98	5
VED VANLIG LEIEKONTRAKT ..	136	276	70	66	206	12	33	133	19	42	2
SOM TJENESTEBOLIG	273	597	127	146	470	30	97	367	16	36	3
FOR ET AVGRENSET TIDSRØM .	22	47	9	13	38	1	6	23	6	13	-
PÅ ANDRE VILKÅR	10	25	2	8	23	2	3	12	3	7	-
UOPPGITT	346	740	189	157	551	30	73	338	47	132	7
TALLET PÅ ROM I BOLIGEN											
UTENOM KJØKKEN											
1 ROM	110	146	90	20	56	7	5	25	8	17	-
MED KJØKKEN											
6 KVM OG OVER	32	48	20	12	28	6	1	5	5	11	-
MED KJØKKEN											
UNDER 6 KVM	37	52	30	7	22	1	3	14	3	6	-
UTEN KJØKKEN	35	35	35	-	-	-	-	-	-	-	-
UOPPGITT	6	11	5	1	6	-	1	6	-	-	-
2 ROM	167	273	102	65	171	26	20	78	18	39	1
MED KJØKKEN											
6 KVM OG OVER	80	136	48	32	88	13	12	48	7	14	-
MED KJØKKEN											
UNDER 6 KVM	74	114	47	27	67	9	7	25	10	22	1
UTEN KJØKKEN	3	3	3	-	-	-	-	-	-	-	-
UOPPGITT	10	20	4	6	16	4	1	5	1	3	-
3 ROM	257	540	106	151	434	46	67	254	36	83	2
4 "	562	1619	128	434	1491	79	268	1096	80	216	7
5 "	299	924	75	224	849	29	145	652	49	136	1
6 "	119	405	29	90	376	10	68	324	12	32	-
7 "	41	138	10	31	128	2	25	114	4	10	-
8 ROM OG OVER	34	128	8	26	120	3	20	106	3	8	-
UOPPGITT	195	340	130	65	210	10	28	122	22	54	5

TABELL 21. TALLET PÅ PRIVATHUSHOLDNINGER MED UTVALGTE KJENNETEGN FOR BOLIGSTANDARD, OG DISPONERING AV
PERSONBIL. BOSATTE I SLIKE HUSHOLDNINGER, ETTER ALDER. 1/11 1980

	ALLE	WC I BOLIGEN	BAD I BOLIGEN	TELEFON I BOLIGEN	BRENSEL- OVN I BOLIGEN	BOLIG- EN BYGGET ETTER 1945	HUSHOLD- NINGEN EIER BOLIGEN	KJØKKEN 6 KVM OG OVER I BOLIGEN	BIL DIS- PONERES AV HUS- HOLDNINGEN
PRIVATHUSHOLDNINGER ...	1559	1223	1231	805	1246	1366	852	1167	898
BOSATTE	4513	3851	3867	2603	3926	4197	2828	3756	3024
0-19 ÅR	1517	1375	1364	861	1348	1441	970	1311	1121
20-39 "	1571	1366	1369	799	1309	1441	826	1244	1142
40-59 "	842	711	719	541	754	795	621	734	547
60-69 "	316	236	243	231	291	295	248	275	153
70-79 "	197	127	133	123	170	172	121	147	48
80 ÅR OG OVER	70	36	39	48	54	53	42	45	13
BOSATTE PR. BOLIG	2,9	3,1	3,1	3,2	3,2	3,1	3,3	3,2	3,4
ROM PR. BOLIG	3,9	4,0	4,0	4,3	4,1	4,0	4,3	4,2	4,2
BOSATTE PR. ROM	0,8	0,8	0,8	0,8	0,8	0,8	0,8	0,8	0,8
HUSHOLDNINGER HVOR FOREKOMST AV KJENNETEGNET IKKE ER OPPGITT	-	166	170	167	136	173	318	191	225

TABELL 22. FOLKEMENGDEN ETTER ALDER, KJØNN OG TYPE BOLIGSTRØK/GRUNNKRETS. 1/11 1980

I ALT	ALDER. ÅR											
	0-6	7-15	16-19	20-24	25-29	30-49	50-59	60-66	67-69	70-79	80 OG OVER	
KOMMUNEN	4558	477	733	307	454	444	1128	405	248	76	206	80
MENN	2430	229	401	153	263	239	643	209	127	39	91	36
KVINNER	2128	248	332	154	191	205	485	196	121	37	115	44
TYPE BOLIGSTRØK OG KJØNN												
TETTBYGDE STRØK	1664	189	334	99	146	161	514	111	50	15	28	17
MENN	844	81	195	48	60	79	271	63	21	6	10	10
KVINNER	820	108	139	51	86	82	243	48	29	9	18	7
8611 LAKSELV	1664	189	334	99	146	161	514	111	50	15	28	17
MENN	844	81	195	48	60	79	271	63	21	6	10	10
KVINNER	820	108	139	51	86	82	243	48	29	9	18	7
SPREDTBYGDE STRØK	2864	286	397	203	294	280	610	294	198	61	178	63
MENN	1563	147	206	101	189	159	369	146	106	33	81	26
KVINNER	1301	139	191	102	105	121	241	148	92	28	97	37
UOPPGITT BOLIGSTRØK	30	2	2	5	14	3	4	-	-	-	-	-
GRUNNKRETS OG KJØNN												
01 PORSANGER ØSTSIDE ...	501	32	70	36	39	46	105	55	49	13	39	17
MENN	269	11	41	20	19	29	71	23	27	4	18	6
KVINNER	232	21	29	16	20	17	34	32	22	9	21	11
0101 BRENNÅ-KJÆS	97	6	16	7	6	11	22	9	6	3	9	2
MENN	61	3	11	5	3	9	17	2	3	2	5	1
KVINNER	36	3	5	2	3	2	5	7	3	1	4	1
0102 LEIRPOLLEN	88	5	4	4	9	9	17	11	17	4	5	3
MENN	51	3	3	3	4	4	15	5	9	1	3	1
KVINNER	37	2	1	1	5	5	2	6	8	3	2	2
0103 BØRSELV	316	21	50	25	24	26	66	35	26	6	25	12
MENN	157	5	27	12	12	16	39	16	15	1	10	4
KVINNER	159	16	23	13	12	10	27	19	11	5	15	8
02 INDRE PORSANGER	2885	338	493	191	304	304	781	220	109	33	83	29
MENN	1521	164	271	86	171	157	432	123	51	15	37	14
KVINNER	1364	174	222	105	133	147	349	97	58	18	46	15
0201 LAKSELV SENTRUM ..	888	92	177	68	94	78	275	71	19	7	6	1
MENN	459	37	104	33	43	48	139	39	8	4	3	1
KVINNER	429	55	73	35	51	30	136	32	11	3	3	-
0202 SMØRSTAD	619	68	103	40	61	54	164	42	34	10	28	15
MENN	321	37	56	18	38	20	88	28	13	4	11	8
KVINNER	298	31	47	22	23	34	76	14	21	6	17	7
0203 GJESTGIVERIBRINKE	348	44	71	11	27	37	117	14	13	1	10	3
MENN	176	18	42	5	8	16	71	6	5	-	4	1
KVINNER	172	26	29	6	19	21	46	8	8	1	6	2
0204 ØVRE LAKSELV	185	18	31	13	15	16	39	30	14	2	4	3
MENN	102	8	14	8	8	9	24	17	11	-	2	1
KVINNER	83	10	17	5	7	7	15	13	3	2	2	2
0205 ILDSKOG	93	13	6	13	9	8	25	9	6	1	3	-
MENN	50	5	2	6	6	6	13	5	4	-	3	-
KVINNER	43	8	4	7	3	2	12	4	2	1	-	-
0206 BRENNELV	192	20	34	18	14	14	45	17	11	4	13	2
MENN	98	9	16	8	8	5	28	11	4	2	6	1
KVINNER	94	11	18	10	6	9	17	6	7	2	7	1
0207 SKOGENDE OG HAMNB	55	6	9	3	4	12	10	6	3	-	1	1
MENN	30	4	5	1	3	6	6	2	2	-	-	1
KVINNER	25	2	4	2	1	6	4	4	1	-	1	-
0208 ØSTERBOTN	111	16	13	5	12	11	26	6	5	5	10	2
MENN	57	12	7	-	3	7	17	3	1	4	3	-
KVINNER	54	4	6	5	9	4	9	3	4	1	7	2
0209 PORSANGMOEN	258	50	25	5	56	63	56	3	-	-	-	-
MENN	162	29	14	2	47	34	34	2	-	-	-	-
KVINNER	96	21	11	3	9	29	22	1	-	-	-	-
0210 SKOGANVARRE	136	11	24	15	12	11	24	22	4	3	8	2
MENN	66	5	11	5	7	6	12	10	3	1	5	1
KVINNER	70	6	13	10	5	5	12	12	1	2	3	1
03 VESTRE PORSANGER	1142	105	168	75	97	91	238	130	90	30	84	34
MENN	617	53	89	43	59	52	137	63	49	20	36	16
KVINNER	525	52	79	32	38	39	101	67	41	10	48	18
0301 VALDAK-IGELDAS ..	102	5	9	10	14	10	19	16	7	4	5	3
MENN	59	3	6	7	12	5	9	9	2	2	2	2
KVINNER	43	2	3	3	2	5	10	7	5	2	3	1
0302 INDRE BILLEFJORD	448	35	78	32	35	37	99	52	34	7	26	13
MENN	243	17	41	18	21	22	56	25	20	6	11	6
KVINNER	205	18	37	14	14	15	43	27	14	1	15	7
0303 YTRE BILLEFJORD ..	66	5	11	4	3	1	21	9	1	3	7	1
MENN	40	2	8	4	2	1	12	5	1	2	2	1
KVINNER	26	3	3	-	1	-	9	4	-	1	5	-
0304 VEIDNES-KISTRAND	142	13	18	12	15	10	28	12	12	5	15	2
MENN	72	8	9	5	10	4	18	5	4	2	6	1
KVINNER	70	5	9	7	5	6	10	7	8	3	9	1
0305 OLDERFJORD/RUSSEN	245	37	35	9	23	24	44	25	18	6	14	10
MENN	132	18	19	5	12	13	27	11	12	4	6	5
KVINNER	113	19	16	4	11	11	17	14	6	2	8	5
0306 SMØRFJORD	139	10	17	8	7	9	27	16	18	5	17	5
MENN	71	5	6	4	2	7	15	8	10	4	9	1
KVINNER	68	5	11	4	5	2	12	8	8	1	8	4
UOPPGITT BOSTED	30	2	2	5	14	3	4	-	-	-	-	-

TABELL 23. YRKESAKTIVE 16 ÅR OG OVER, ETTER NÆRING, KJØNN OG TYPE BOLIGSTRØK/GRUNNKRETS. 1/11 1980

I ALT	JORD- BRUK, SKOG- BRUK, FISKE OG FANGST	INDU- STRI OG BERG- VERKS- DRIFT	KRAFT- OG VANN- FOR- SYNING	BYGGE- OG ANLEGG- SOMHET	VARE- HANDEL, HOTELL- OG RES- TAURANT- VIRKSOM- HET	TRANSPORT, LAGRING, POST OG TELE- KOMMUNI- KASJONER	BANK-, FI- NANS- OG FORSIK- RINGSVIRK- SOMHET, EIEND.- DRIFT OG FORR.MESS. TJ.YTING	OFFENT- LIG, SOSIAL OG PRIVAT TJE- NESTE- YTING	UOPP- GITT NÆRING	
KOMMUNEN	2194	196	102	26	320	374	199	40	901	36
MENN	1349	157	71	25	302	145	157	15	453	24
KVINNER	845	39	31	1	18	229	42	25	448	12
TYPE BOLIGSTRØK OG KJØNN										
TETTBYGDE STRØK	887	4	38	12	82	194	87	24	444	2
MENN	482	2	25	11	76	79	66	9	214	-
KVINNER	405	2	13	1	6	115	21	15	230	2
8611 LAKSELV	887	4	38	12	82	194	87	24	444	2
MENN	482	2	25	11	76	79	66	9	214	-
KVINNER	405	2	13	1	6	115	21	15	230	2
SPREDTBYGDE STRØK	1289	192	63	14	238	179	111	16	449	27
MENN	851	155	46	14	226	65	90	6	231	18
KVINNER	438	37	17	-	12	114	21	10	218	9
UOPPGITT BOLIGSTRØK	18	-	1	-	-	1	1	-	8	7
GRUNNKRETS OG KJØNN										
01 PORSANGER ØSTSIDE	226	47	15	3	62	20	22	2	52	3
MENN	143	30	9	3	55	8	17	1	18	2
KVINNER	83	17	6	-	7	12	5	1	34	1
0101 BRENNÅ-KJÆS	41	15	5	1	9	-	7	-	3	1
MENN	31	11	4	1	8	-	5	-	2	-
KVINNER	10	4	1	-	1	-	2	-	1	1
0102 LEIRPOLLEN	38	7	5	-	10	7	4	-	5	-
MENN	26	6	2	-	8	3	3	-	4	-
KVINNER	12	1	3	-	2	4	1	-	1	-
0103 BØRSELV	147	25	5	2	43	13	11	2	44	2
MENN	86	13	3	2	39	5	9	1	12	2
KVINNER	61	12	2	-	4	8	2	1	32	-
02 INDRE PORSANGER	1483	39	58	16	159	290	130	32	742	17
MENN	875	32	40	15	153	115	101	11	397	11
KVINNER	608	7	18	1	6	175	29	21	345	6
0201 LAKSELV SENTRUM	503	-	19	4	45	119	42	9	264	1
MENN	287	-	12	3	42	47	34	3	146	-
KVINNER	216	-	7	1	3	72	8	6	118	1
0202 SMØRSTAD	304	4	11	5	33	60	28	8	151	4
MENN	166	2	8	5	31	24	21	2	71	2
KVINNER	138	2	3	-	2	36	7	6	80	2
0203 GJESTGIVERIBRINKEN	180	-	13	5	17	40	29	9	67	-
MENN	94	-	9	5	16	17	21	4	22	-
KVINNER	86	-	4	-	1	23	8	5	45	-
0204 ØVRE LAKSELV	80	3	5	-	18	9	8	-	34	3
MENN	53	3	5	-	18	4	7	-	14	2
KVINNER	27	-	-	-	-	5	1	-	20	1
0205 ILDSKOG	53	6	2	1	9	11	2	1	21	-
MENN	33	5	1	1	9	5	2	1	9	-
KVINNER	20	1	1	-	-	6	-	-	12	-
0206 BRENNELV	84	2	3	-	13	16	11	3	35	1
MENN	48	2	2	-	13	8	7	1	14	1
KVINNER	36	-	1	-	-	8	4	2	21	-
0207 SKOGENDE OG HAMNBØ	28	1	1	-	7	6	1	-	11	1
MENN	15	1	1	-	7	4	1	-	1	-
KVINNER	13	-	-	-	-	2	-	-	10	1
0208 ØSTERBOTN	50	9	1	-	16	6	4	1	13	-
MENN	32	6	1	-	16	3	4	-	2	-
KVINNER	18	3	-	-	-	3	-	1	11	-
0209 PORSANGMOEN	146	-	2	-	1	15	-	1	121	6
MENN	113	-	-	-	1	-	-	-	107	5
KVINNER	33	-	2	-	-	15	-	1	14	1
0210 SKOGANVARRE	55	14	1	1	-	8	5	-	25	1
MENN	34	13	1	1	-	3	4	-	11	1
KVINNER	21	1	-	-	-	5	1	-	14	-
03 VESTRE PORSANGER	467	110	28	7	99	63	46	6	99	9
MENN	315	95	22	7	94	21	38	3	30	5
KVINNER	152	15	6	-	5	42	8	3	69	4
0301 VALDAK-IGELDAS	54	5	4	-	11	6	2	1	23	2
MENN	32	3	3	-	10	3	2	1	8	2
KVINNER	22	2	1	-	1	3	-	-	15	-
0302 INDRE BILLEFJORD	176	54	13	-	31	17	15	4	41	1
MENN	122	46	10	-	31	6	13	2	13	1
KVINNER	54	8	3	-	-	11	2	2	28	-
0303 YTRE BILLEFJORD	29	5	2	-	6	2	7	-	6	1
MENN	21	5	2	-	6	-	6	-	2	-
KVINNER	8	-	-	-	-	2	1	-	4	1
0304 VEIDNES-KISTRAND	58	18	2	-	9	10	5	-	12	2
MENN	38	16	2	-	9	3	4	-	3	1
KVINNER	20	2	-	-	-	7	1	-	9	1

TABELL 23 (FORTS.)

I ALT	JORD- BRUK, SKOG- BRUK, FISKE OG FANGST	INDU- STRI OG BERG- VERKS- DRIFT	KRAFT- OG VANN- FOR- SYNING	BYGGE- OG ANLEGG- VIRK- SOMHET	VARE- HANDEL, HOTELL- OG RES- TAURANT- VIRKSOM- HET	TRANSPORT, LAGRING, POST OG TELE- KOMMUNI- KASJONER	BANK-, FI- NANS- OG FORSIK- RINGSVIRK- SOMHET, EIEND.- DRIFT OG FORR.MESS. TJ.YTING	OFFENT- LIG, SOSIAL OG PRIVAT TJE- NESTE- YTING	UOPP- GITT NÆRING	
0305 OLDERFJORD/RUSSENE	90	12	4	7	21	18	12	1	13	2
MENN	59	11	4	7	19	5	9	-	3	1
KVINNER	31	1	-	-	2	13	3	1	10	1
0306 SMØRFJORD	60	16	3	-	21	10	5	-	4	1
MENN	43	14	1	-	19	4	4	-	1	-
KVINNER	17	2	2	-	2	6	1	-	3	1
UOPPGITT BOSTED	18	-	1	-	-	1	1	-	8	7

TABELL 24. TALLET PÅ PRIVATHUSHOLDNINGER MED UTVALGTE KJENNETEGN FOR BOLIGSTANDARD, OG DISPONERING AV PERSONBIL. BOLIGSTRØK/GRUNNKRETS. 1/11 1980

	ALLE	WC I BOLIGEN	WC UTENFOR BOLIGEN	ANNET AVTREDE	BAD I BOLIGEN	TELEFON I BOLIGEN	PIPE I BOLIGEN	BOLI- GEN BYGGET ETTER 1945	HUS- HOLD- NINGEN EIER BOLIGEN	KJØKKEN 6 KVM OG OVER I BOLIGEN	BIL DIS- PONERES AV HUS- HOLD- NINGEN
KOMMUNEN	1559	1223	27	143	1231	805	1312	1366	852	1167	898
TYPE BOLIGSTRØK											
TETTBYGDE STRØK	555	514	4	-	509	287	478	505	292	442	400
8611 LAKSELV	555	514	4	-	509	287	478	505	292	442	400
SPREDTBYGDE STRØK ..	979	706	23	143	719	516	832	858	560	725	496
UOPPGITT BOLIGSTRØK	25	3	-	-	3	2	2	3	-	-	2
GRUNNKRETS											
01 PORSANGER ØSTSIDE	149	92	6	38	100	95	136	137	93	117	66
0101 BRENNÅ-KJÆS .	27	16	2	6	21	17	24	25	18	22	5
0102 LEIRPOLLEN ..	29	14	1	10	17	16	26	27	17	21	13
0103 BØRSELV	93	62	3	22	62	62	86	85	58	74	48
02 INDRE PORSANGER .	997	858	13	30	844	474	814	877	503	734	650
0201 LAKSELV SENTR	300	280	2	-	277	162	264	276	129	243	229
0202 SMØRSTAD	216	186	2	3	185	106	163	184	115	150	132
0203 GJESTGIVERIBR	116	106	1	2	104	60	104	109	85	95	72
0204 ØVRE LAKSELV	59	47	-	5	47	20	50	53	46	47	32
0205 ILDSKOG	32	27	1	1	25	16	28	27	24	25	21
0206 BRENNELV	64	51	2	5	48	31	56	56	42	51	37
0207 SKOGENDE OG H	19	15	-	3	15	7	16	17	13	14	11
0208 ØSTERBOTN ...	36	33	-	2	30	18	34	33	26	30	21
0209 PORSANGMOEN .	117	90	5	1	91	38	70	92	-	56	84
0210 SKOGANVARRE .	38	23	-	8	22	16	29	30	23	23	11
03 VESTRE PORSANGER	388	270	8	75	284	234	360	349	256	316	180
0301 VALDAK-IGELDA	37	22	2	7	23	20	29	29	22	24	15
0302 INDRE BILLEFJ	148	110	1	24	113	87	141	136	98	125	73
0303 YTRE BILLEFJO	23	13	1	7	16	15	21	21	19	19	10
0304 VEIDNES-KISTR	44	25	1	16	29	28	43	41	28	34	17
0305 OLDERFJORD/RU	83	61	1	14	64	57	79	78	55	71	47
0306 SMØRFJORD ...	53	39	2	7	39	27	47	44	34	43	18
UOPPGITT BOSTED	25	3	-	-	3	2	2	3	-	-	2

OVERSIKT SOM VISER HVILKEN KOMMUNE OG FOLKETELLINGSKRETS
GRUNNKRETSENE I 1980 TILHØRTE VED FOLKE- OG BOLIGTELLINGEN I 1970

GRUNNKRETS 1980	KOMM 1970	---FOLKETELLINGSKRETS 1970---	
		HEL KRETS	DEL AV KRETS
0101 BRENNÅ-KJÆS	2020	1	
0102 LEIRPOLLEN	2020	2	
0103 BØRSELV	2020	3	
0104 BØRSELVDALEN	2020		UBEBODD
0201 LAKSELV SENTRUM	2020		5-6
0202 SMØRSTAD	2020		5-6
0203 GJESTGIVERIBRINKEN	2020		5-6
0204 ØVRE LAKSELV	2020	7	
0205 ILDSKOG	2020		6
0206 BRENNELV	2020		5-6
0207 SKOGENDE OG HAMNBUKT	2020		4
0208 ØSTERBOTN	2020		4
0209 PORSANGMOEN	2020		8
0210 SKOGANVARRE	2020		8
0211 LUOSTEJOK	2020		UBEBODD
0301 VALDAK-IGELDAS	2020		9
0302 INDRE BILLEFJORD	2020	10	9,11
0303 YTRE BILLEFJORD	2020		11
0304 VEIDNES-KISTRAND	2020	12	
0305 OLDERFJORD/RUSSENES	2020	13	
0306 SMØRFJORD	2020	14	
0307 STABBURSDALEN	2020		UBEBODD

2020 PORSANGER

0101 GRUNKRETSNUMMER

— KOMMUNEGRENSE

— GRENSE FOR DELOMRADE

— GRENSE FOR GRUNKRETS

MALESTOKK CA. 1:250 000

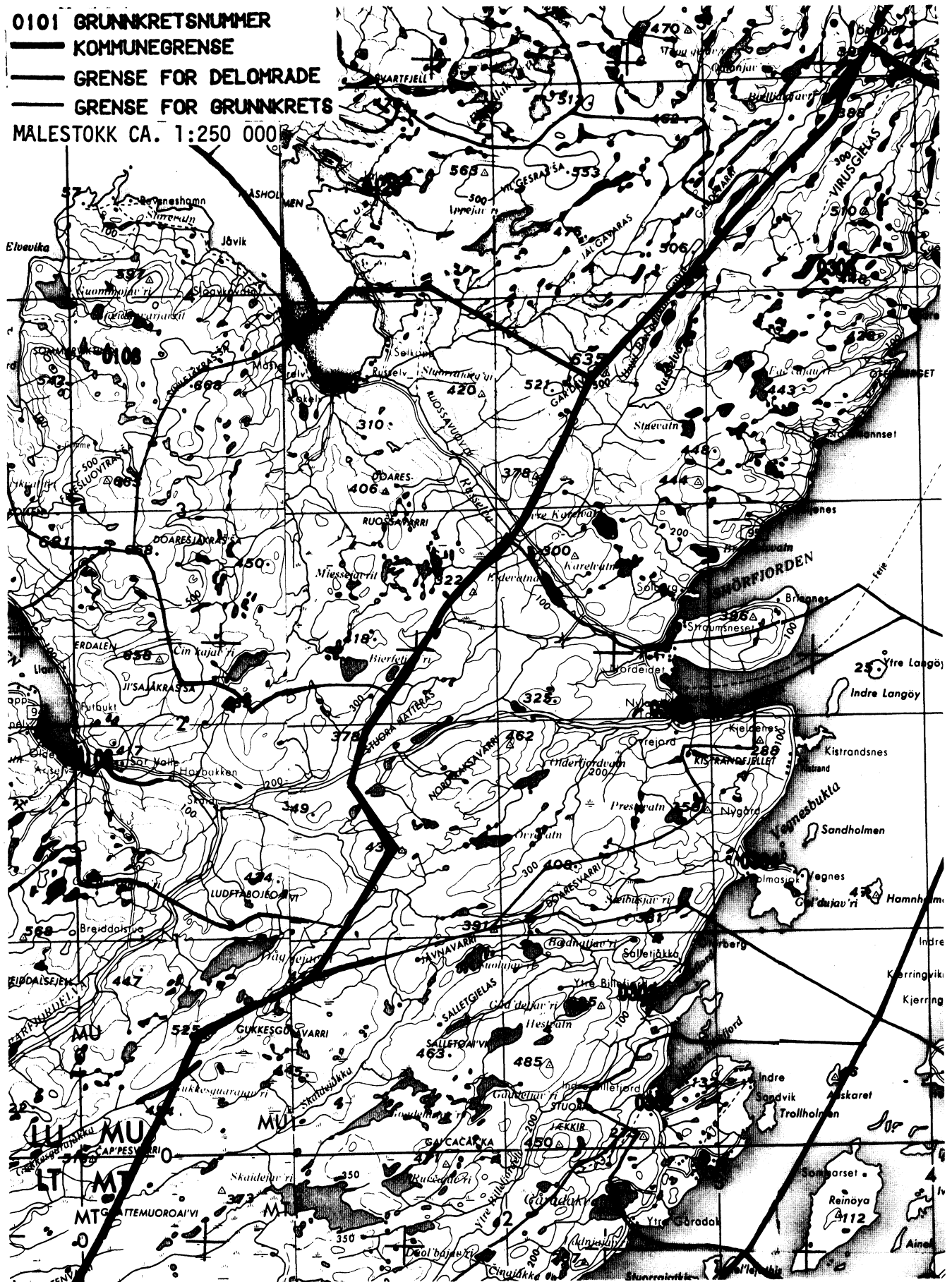

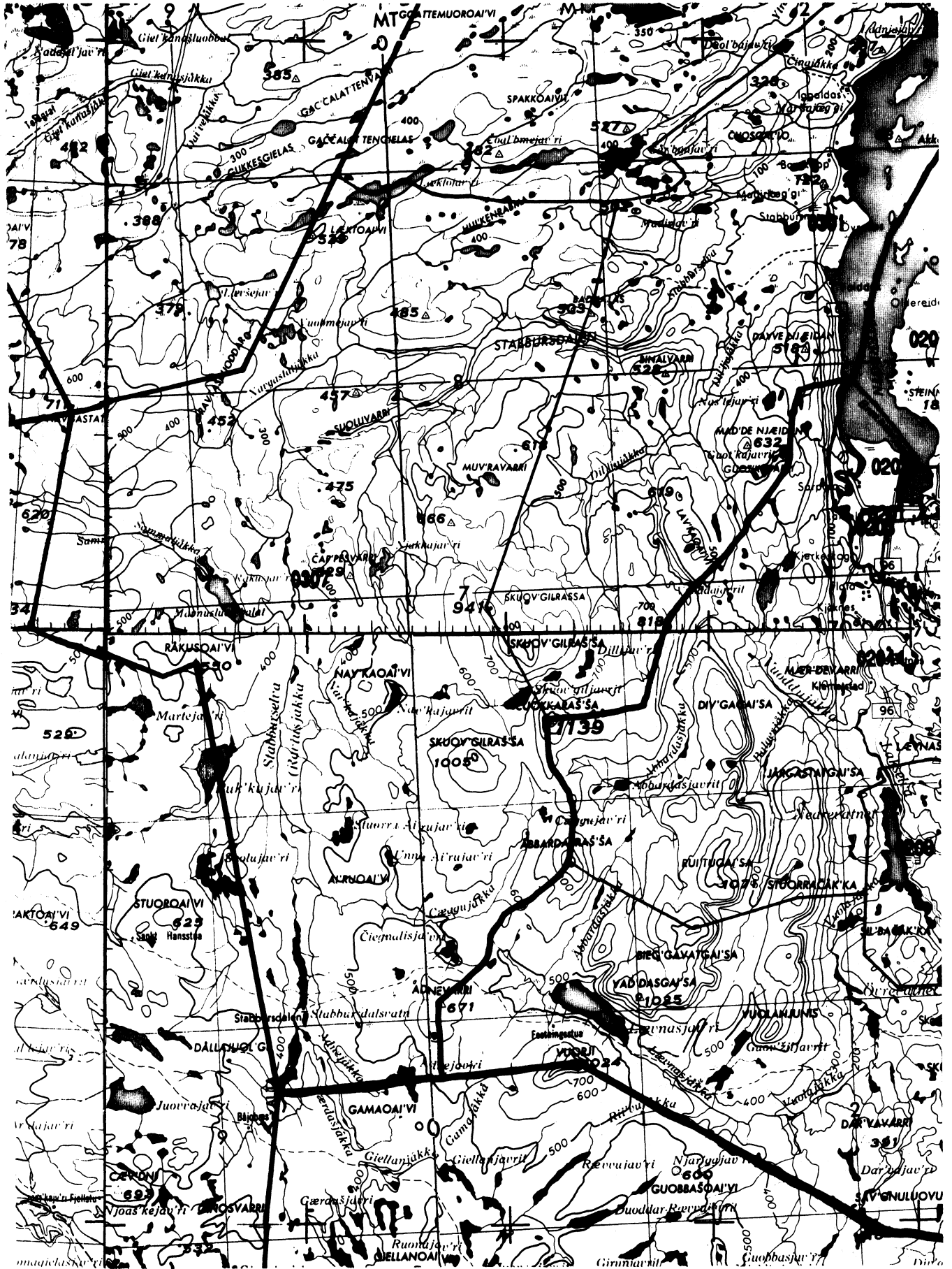

AVGRENSING AV LAKSELV TETTSTED

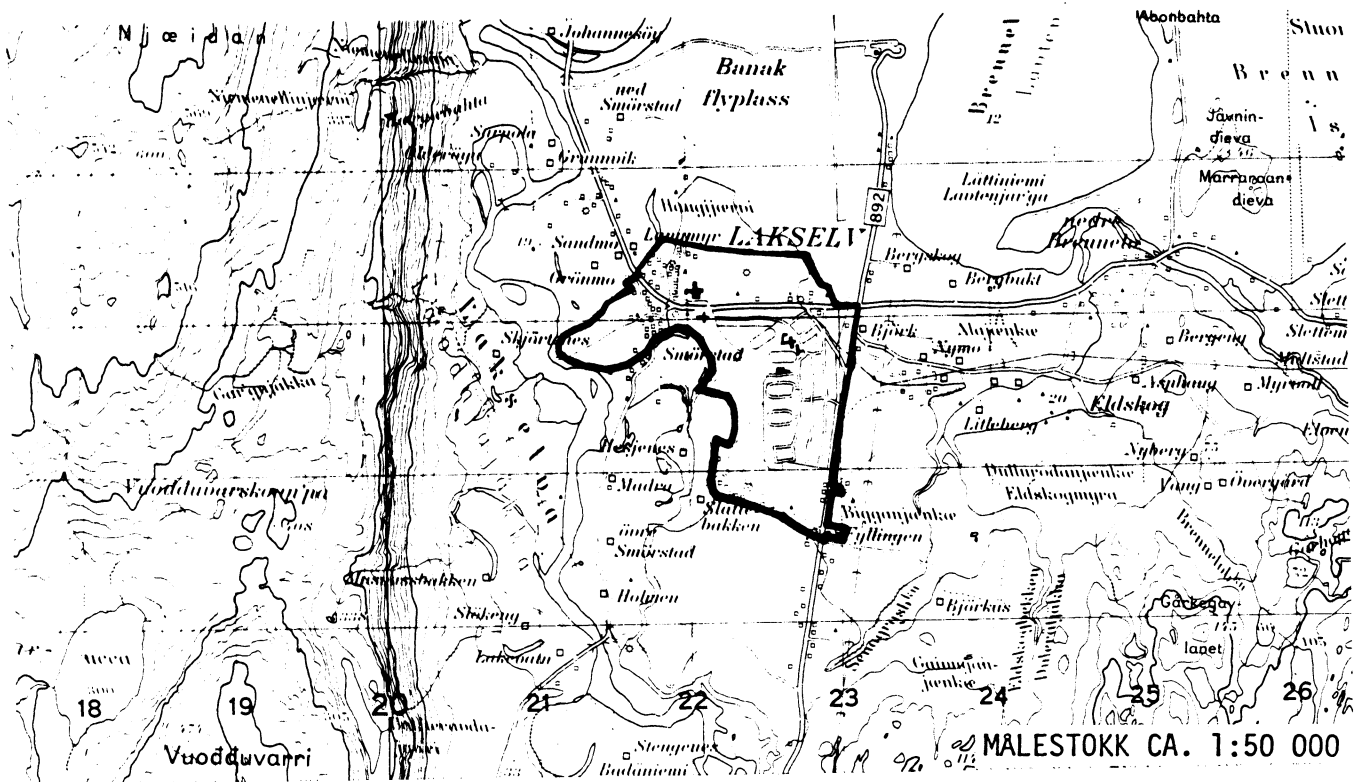

Med samtykke fra Norges geografiske oppmåling
er NGOs kartmateriale brukt som kartgrunnlag.

Personskjema

Folke- og boligteiling 1980

Undergitt
taushetspliktStatistisk
Sentralbyrå
Folke-
tellingskontoretSend skjemaet tilbake i svarkonvolutten
som mottakeren av boligskjemaet
har fått.

Lovhjemmel:

Stortingsvedtak av 16. november 1978, med hjemmel i lov nr. 2 av 25. april 1907.

SETT KRYSS SLIK: IKKE SLIK: BRUK HELST
BLYANT ELLER
BLÅ/SVART
KULEPENN.

H

1. Hvem bor De sammen med i leiligheten? Rettledningen beskriver hva vi mener med en leilighet
Sett flere kryss hvis nødvendig1 Ingen4 Datter, sønn2 Ektefelle5 Mor, far3 Forlovede eller annen person
jeg lever sammen med (uten
å ha inngått formelt ekteskap)6 Søsknen, svigerforeldre, barnebarn,
svoger, svigerinne, svigerbarn, tante,
onkel, nevø, niese, besteforeldre7 Andre personer**2. Hvilket trossamfunn
er De tilsluttet?**1 Den norske kirke
(statskirken)2 Trossamfunn utenfor
Den norske kirke3 Ikke tilsluttet
trossamfunn**3. Utenlandsk utdanning.**Dette spørsmålet besvares bare av dem som har tatt
utdanning utenfor Norge.De som bodde i Norge i 1970 oppgir ikke utenlandsk
utdanning tatt før 1970.**Oppgi viktigste utdanning, i hvilket land den er full-
ført, og hvor lang skolegang De har i utlandet.**

Utdanning

Land

Samlet skolegang i utlandet i antall år

**4. Hva var Deres viktigste kilde til livsopphold
i året fra 1. nov. -79 til 31. okt. -80?**

Sett bare ett kryss.

1 Inntekt av eget arbeid, eller andre per-
soners (f.eks. ektefelles, foreldres) arbeid2 Verneplikts-/siviltjeneste3 Pensjon, trygd 4 Stipend, lån, formue,
føderåd, leieinntekt eller
annen formuesinntekt**5. Utførte De inntektsgivende arbeid i minst
100 timer i året fra 1. nov. -79 til 31. okt. -80?**Som inntektsgivende arbeid regnes også
arbeid som et familiemedlem har utført i
familiebedrift (f. eks. butikk, gårdsbruk).1 Ja2 Nei

Se rettledningen

Spørsmål 6 - 15 gjelder inntektsgivende arbeid, og besvares bare av dem som har svart "Ja" på spørsmål 5.**6. Oppgi navn og adresse på det arbeidssted (bedrift) hvor De
utførte inntektsgivende arbeid lengst tid i året fra 1. nov. -79
til 31. okt. -80. Med bedrift menes f.eks. fabrikk, butikk, gårds-
bruk, kontor e.l. Se rettledningen**

Navn:

Adresse:

Poststed:

**7. Beskriv virksomheten på dette
arbeidsstedet så nøyaktig som mulig.
Skriv f.eks. jordbruk, produksjon av møbler,
leiebiltransport, bokhandel, salg av biler e.l.**

Virksomhet:

**8. Hvilket yrke (tittel) hadde De
på dette arbeidsstedet?
Skriv f.eks. hjemmehjelp, rørlegger,
sykepleier, damefrisør, rengjørings-
hjelp, platearbeider, reklamekonsulent e.l.**

Yrke:

**9. På hvilken måte er/var De knyttet til arbeidsstedet
De har oppgitt i spørsmål 6?**1 Som fast eller midlertidig ansatt2 Som selvstendig
(eier)3 Som familiemedlem
uten fast lønn
i familiebedrift**10. Hvor mange timer inntektsgivende arbeid utførte De i året fra 1. nov. -79 til 31. okt. -80?
Ta med alt inntektsgivende arbeid De utførte i hele perioden.**1 100 - 499
arbeidstimer2 500 - 999
arbeidstimer3 1000 - 1299
arbeidstimer4 1300 arbeidstimer
eller flere

H

11. Hvor mange timer inntektsgivende arbeid utførte De i uken 25. - 31. okt.?1 Ingen, arbeide ikke
denne uken2 1 - 9
timer4 20 - 29
timerArbeide De ikke denne
uken, skal De ikke fylle
ut resten av skjemaet3 10 - 19
timer5 30 timer
eller flere**12. Hvor mette De på arbeid i uken 25. - 31. okt.?**1 Jeg møtte fast på samme
arbeidssted/adresse som
er oppgitt i spørsmål 62 Jeg møtte fast på annet sted3 Jeg møtte på
forskjellige steder
denne ukenMøtte De på forskjellige
steder denne uken, skal
De ikke fylle ut resten
av skjemaet

(Skriv navnet på kommunen)

**13. Hvor ofte reiste eller gikk De fra Deres hjem-
sted til arbeidsstedet i uken 25. - 31. okt.?
Se rettledningen.**1 1 gang3 4 ganger
eller flere2 2 - 3 ganger4 Var ikke på
hjemstedet
denne uken**14. Hvor lang tid brukte De vanligvis fra Deres
hjemsted til arbeidsstedet (én vei) i uken
25. - 31. okt.?**1 0 - 14 min.2 15 - 29 min.3 30 - 44 min.4 45 min.
eller mer**15. Hvilke transportmidler brukte De vanligvis fra Deres
hjemsted til arbeidsstedet (én vei) i uken 25. - 31. okt.?
Sett flere kryss hvis nødvendig.**1 Bil2 Buss3 Tog, trikk,
T-bane4 Båt5 Brukte sykkel
Gikk i mer
enn 10 min6 Annet

Boligskjema

Folke- og boligteiling 1980

Undergitt
taushetsplikt

Statistisk
Sentralbyrå
Folke-
teilingkontoret

Før hver leilighet skal det nyttes bare en svar-
konvolutt. Alle personskjemaene og det utfylte
boligskjemaet sendes samlet i svarkonvolutten.

Lovhjemmel

Stortingsvedtak av 16. november 1978, med hjemmel i lov nr. 2 av 25. april 1907.

SETT KRYSS SLIK:

IKKE SLIK:

BRUK HELST
BLYANT ELLER
BLÅ/SVART
KULEPENN.

H

1. Har andre som bor i leiligheten mottatt boligskjema? 1 <input type="checkbox"/> Nei 2 <input type="checkbox"/> Ja		Les teksten under midten på skjemaet før De fortsetter.	
2. Hvor mange rom på 6m ² eller mer er det i leiligheten? Ta ikke med kjøkken, bad og gang		3. Hvor stor er leiligheten, målt i kvadratmeter?	
<input type="checkbox"/> 1 rom	<input type="checkbox"/> 5 rom	1 <input type="checkbox"/> Under 30m ²	5 <input type="checkbox"/> 60-79m ²
<input type="checkbox"/> 2 rom	<input type="checkbox"/> 6 rom	2 <input type="checkbox"/> 30-39m ²	6 <input type="checkbox"/> 80-99m ²
<input type="checkbox"/> 3 rom	<input type="checkbox"/> 7 rom	3 <input type="checkbox"/> 40-49m ²	7 <input type="checkbox"/> 100-129m ²
<input type="checkbox"/> 4 rom	<input type="checkbox"/> 8 rom eller flere	4 <input type="checkbox"/> 50-59m ²	8 <input type="checkbox"/> 130m ² eller mer
5. Hvor stort kjøkken er det i leiligheten?		4. Hva slags eie-/leieforhold er det til leiligheten? Sett bare ett kryss.	
1 <input type="checkbox"/> Kjøkkenet er 6m ² eller større	2 <input type="checkbox"/> Kjøkkenet er mindre enn 6m ²	1 <input type="checkbox"/> Jeg/vi eier den gjennom borettslag, aksjeselskap e.l.	3 <input type="checkbox"/> Jeg/vi leier den ved vanlig leiekontrakt
2 <input type="checkbox"/> Kjøkkenet er mindre enn 6m ²	3 <input type="checkbox"/> Det er ikke kjøkken i leiligheten	2 <input type="checkbox"/> Jeg/vi eier den alene eller sammen med andre	4 <input type="checkbox"/> Jeg/vi leier den gjennom arbeidsforhold (tjenestebolig)
6. Hva slags WC/do har de som bor i leiligheten adgang til?		7. Hva er leilighetens viktigste oppvarmingskilde?	
1 <input type="checkbox"/> Vannklosett i leiligheten	2 <input type="checkbox"/> Vannklosett utenfor leiligheten	1 <input type="checkbox"/> Sentralvarme (radiatorer e.l.)	3 <input type="checkbox"/> Ovner for flytende brensel (olje, parafin e.l.)
2 <input type="checkbox"/> Vannklosett i leiligheten	3 <input type="checkbox"/> Annet avtrede	2 <input type="checkbox"/> Elektriske ovner, varmekabler e.l.	4 <input type="checkbox"/> Ovner for fast brensel (ved, koks e.l.)

Spørsmål 8 - 15 nedenfor skal også besvares

Hvis det er mottatt ett boligskjema i leiligheten, fylles det ut og sendes tilbake i svarkonvolutten sammen med alle personskjemaene.

Hvis flere i leiligheten har mottatt boligskjema og svarkonvolutt, så gjør følgende:

1. Ta kontakt med den (de) andre som har mottatt boligskjema.
2. Fyll ut ett av boligskjemaene.
3. Send dette skjemaet sammen med de utfylte personskjemaene tilbake i samme svarkonvolutten.

8. Er det pipe i leiligheten?	9. Er det montert brenselovn eller peis i leiligheten?	10. Er det bad eller dusj i leiligheten?	11. Er det telefon i leiligheten?	12. Disponerer noen av dem som bor i leiligheten personbil?
1 <input type="checkbox"/> Ja 2 <input type="checkbox"/> Nei	1 <input type="checkbox"/> Ja 2 <input type="checkbox"/> Nei	1 <input type="checkbox"/> Ja 2 <input type="checkbox"/> Nei	1 <input type="checkbox"/> Ja 2 <input type="checkbox"/> Nei	1 <input type="checkbox"/> Ja 2 <input type="checkbox"/> Nei

H

13. Hva slags hus ligger leiligheten i? Se rettledningen.		14. Når ble huset bygd?	
1 <input type="checkbox"/> Våningshus i tilknytning til gårdsdrift (hovedbygning, kårbolig, forpakterbolig e.l.)	5 <input type="checkbox"/> Annet boligbygg med mindre enn 3 etasjer	1 <input type="checkbox"/> 1900 eller før	5 <input type="checkbox"/> 1946 - 1950
2 <input type="checkbox"/> Frittliggende enebolig (enebolig med minst en halv meters avstand til nærmeste hus)	6 <input type="checkbox"/> Blokk, leiegård eller annet boligbygg med 3 etasjer eller mer	2 <input type="checkbox"/> 1901 - 1920	6 <input type="checkbox"/> 1951 - 1960
3 <input type="checkbox"/> Hus i kjede, rekkehus, terrassehus eller vertikalt delt tomannsbolig	7 <input type="checkbox"/> Forretningsbygg, verkstedbygg e.l.	3 <input type="checkbox"/> 1921 - 1940	7 <input type="checkbox"/> 1961 - 1970
4 <input type="checkbox"/> Horisontalt delt tomannsbolig	8 <input type="checkbox"/> Hotell, pensjonat, aldershjem, barnehjem, sykehus, militærfølgning eller annet bygg for felleshusholdning	4 <input type="checkbox"/> 1941 - 1945	8 <input type="checkbox"/> 1971 - 1980
15. Hvor mange leiligheter er det i huset? Rettledningen beskriver hva vi mener med hus og leilighet		Hvis det er 6 leiligheter eller flere, oppgi antallet her → <input type="text"/>	
<input type="checkbox"/> 1 leilighet	<input type="checkbox"/> 2 leiligheter	<input type="checkbox"/> 3 leiligheter	<input type="checkbox"/> 4 leiligheter
<input type="checkbox"/> 5 leiligheter			