

KOMMUNEHEFTE



FOLKE- OG BUSTADTELJING 1980

1566 **SURNADAL**

STATISTISK SENTRALBYRÅ
KONGSVINGER



FOLKE- OG BUSTADTELJING
1. NOVEMBER 1980

1566 SURNADAL

STATISTISK SENTRALBYRÅ
KONGSVINGER 1981

ISBN 82-537-1466-1

FØREORD

Hovudformålet med Folke- og bustadteljing 1980 var å gi eit bilete av befolkningen og levekåra i det norske samfunnet ved å sjå opplysningar om alder, kjønn, yrke, arbeid, inntekt, utdanning, butilhøve o.l. i samanheng.

Eit anna viktig formål var å gi statistikk for mindre geografiske område, som kommunar og delar av kommunar. Dei statistiske kommunehefta gir dei første resultatane frå teljinga for å dekkje dette formålet. Fleire resultat for den enkelte kommunen vil liggje føre som eit sett upubliserte tabellar (ei "tabellpakke") kort tid etter at hefta er gitt ut. Tabellane vil bli leverte som utskrift på papir eller micro-fiche, etter ønskje frå brukaren.

Når kommunehefta for alle kommunar i eit fylke er publiserte, vil det bli laga eit samandrag for heile fylket med tabellar som svarar til dei som finst i kommunehefta. Når kommunehefta for heile landet er utkomne, vil det også bli laga eit samandrag for heile landet. Tilsvarande samandrag for fylka og heile landet vil bli laga av den "tabellpakka" som er nemnt ovanfor.

Resultata frå Folke- og bustadteljing 1980 vil elles bli gitt i tabellpublikasjonar som vil kaste lys over spesielle emne, bl.a. sysselsetjing, bustadtilhøve, familiar og hushald. Resultata vil også bli viste i kart og diagram. Bl.a. vil det bli laga busetjingskart som svarar til dei som vart laga i samband med Folke- og bustadteljing 1970.

Statistisk Sentralbyrå, Oslo/Kongsvinger, 4. november 1981

Arne Øien

Johan-Kristian Tønder

INNHALD

	Side
Tabellregister	7
Tekstdel	
1. Opplegg og gjennomføring	8
1.1. Omfang	8
1.2. Grunnlag for statistikken	8
1.3. Datainnsamling	8
2. Feilkjelder	9
3. Omgrep og kjennemerke	9
3.1. Personkjennemerke	9
3.2. Familie- og hushaldstype	14
3.3. Bustadkjennemerke	15
3.4. Inndelinga i grunnkrinsar	17
4. Bruk av tabellane	18
5. Merknader til tabellane	18
Tabelldel	19
Vedlegg	
1. Grunnkrinsar i 1980 og teljingskrinsar i 1970. Endringar i kommuneinndelinga frå 1970 til 1980	37
2. Kart over grunnkrinsinndelinga	39
3. Kart over tettstader	43
4. Personskjema	45
5. Bustadskjema	47

Standardteikn i tabellar

: Tal kan ikkje offentleggjerast

- Null

TABELLREGISTER

	Side
1. Folkemengda ved folketeljingane 1801 - 1980	19
2. Folkemengda etter kjønn, ekteskapeleg status og alder. 1/11 1980	19
3. Folkemengda etter trussamfunn/viktigaste kjelde til livsopphald, kjønn og alder. 1/11 1980	19
4. Personar 16-66 år etter yrkesaktivitet, arbeidstid, kjønn og høgste utdanning. 1/11-79 - 31/10-80	20
5. Personar 16 år og over, etter yrkesaktivitet, arbeidstid, kjønn og alder. 1/11-79 - 31/10-80	21
6. Yrkesaktive 16 år og over, etter alder og næring. 1/11-79 - 31/10-80	21
7. Yrkesaktive 16 år og over, etter kjønn, arbeidstid og næring/yrkesfelt. 1/11-79 - 31/10-80	22
8. Yrkesaktive 16 år og over i arbeid i veka 25/10 - 31/10 1980, etter kjønn, arbeidstid i veka og næring/yrkesfelt	23
9. Yrkesaktive 16 år og over med fast oppmøteplass på arbeid i veka 25/10 - 31/10 1980, etter talet på arbeidsreiser, reisetid og yrkesfelt/oppmøteplass	24
10. Yrkesaktive 16 år og over med fast arbeidsreise i veka 25/10 - 31/10 1980, etter reise- måte, oppmøteplass, talet på arbeidsreiser og reisetid	25
11. Bustader etter hustype og talet på rom. Busette etter talet på rom i bustaden. 1/11 1980	26
12. Bustader etter byggjeår for huset og hustype/eige-/leigeform. Busette og rom, etter byggjeår for huset. 1/11 1980	26
13. Bustader etter viktigaste kjelde til oppvarming og byggjeår/installasjon av pipe. Busette etter bustadens viktigaste kjelde til oppvarming. 1/11 1980	27
14. Bustader etter sanitærutstyr og talet på rom. Busette etter bustadens sanitærutstyr. 1/11 1980	27
15. Bustader, rom og busette, etter hustype. 1/11 1980	28
16. Bustader etter eige-/leigeform og areal. Busette etter eige-/leigeforhold til bustaden. 1/11 1980	28
17. Bustader, busette og rom, etter busette pr. rom i bustaden. 1/11 1980	28
18. Bustader etter talet på rom og talet på busette. 1/11 1980	29
19. Familiar og personar, etter familietype, hushaldstipe og talet på familiar i hushaldet/ yrkesaktivitet i familien. 1/11 1980	29
20. Familiar og personar i privathushald, etter familietype og eige-/leigeforhold til bustaden/talet på rom i bustaden. 1/11 1980	30
21. Talet på privathushald med utvalde kjenneteikn for bustadstandard, og disponering av personbil. Busette i slike hushald, etter alder. 1/11 1980	30
22. Folkemengda etter alder, kjønn og type bustadstrøk/grunnkrins. 1/11 1980	31
23. Yrkesaktive 16 år og over, etter næring, kjønn og type bustadstrøk/grunnkrins. 1/11 1980	33
24. Talet på privathushald med utvalde kjenneteikn for bustadstandard, og disponering av personbil. Bustadstrøk/grunnkrins. 1/11 1980	35

1. OPPLLEGG OG GJENNOMFØRING

1.1. Omfang

Folke- og bustadteljing 1980 omfattar alle personar (også utanlandske statsborgarar) som etter "Forskrifter om føringen og ordningen av folkeregistrene" fastsett av Statistisk Sentralbyrå den 26. november 1979, var registrert busette i Noreg på teljingstidspunktet den 1. november 1980.

Bustadteljinga har med alle privatbustader (private husvære m.m.) der minst ein person var registrert busett den 1. november 1980.

Husvære der det ikkje budde nokon eller der det berre budde nokon mellombels (t.d. ugifte personar som budde utanom foreldreheimen på grunn av skolegang, studiar), er ikkje med i teljinga. Det er heller ikkje innhenta opplysningar om husvære for forpleide i aldersheimar, pleieheimar og andre fellesinstitusjonar.

Eininga hus er ikkje med i teljinga denne gongen. Det blir likevel gitt enkelte opplysningar om det huset som husværet ligg i. I avsnitt 3 er det gjort nærare greie for bustadomgrepet (staden der ein person skal reknast som busett) og husværeomgrepet.

1.2. Grunnlag for statistikken

Dei fleste opplysningane i folke- og bustadteljinga byggjer på oppgåver som oppgåvegivarane har gitt direkte på egne skjema.

Personskjema vart sende til alle personar som hadde fylt 16 år eller fylte 16 år i 1980, (sjå vedlegg 4).

For personar under 16 år fekk Statistisk Sentralbyrå dei nødvendige opplysningane frå folke-registeret i den enkelte kommunen.

Opplysningane om det enkelte privathusværet er gitt på eige bustadskjema (sjå vedlegg 5).

Oppgåvene over utdanningsbakgrunnen til befolkningen er henta frå utdanningsopplysningane gitt i folketeljinga 1970 og "Arkivet for påbegynt og avsluttet utdanning" i Statistisk Sentralbyrå som inneheld alle utdanningar som ein person har avslutta i Noreg i perioden 1970 - 1980. I tillegg kjem oppgåver over utanlandsk utdanning gitt i folketeljinga 1980.

Oppgåver over alder, kjønn og andre demografiske kjenneteikn er henta frå Det sentrale personregister i Statistisk Sentralbyrå.

Nødvendige oppgåver over dei vernepliktige og sivile tenestepliktige er innhenta gjennom Forsvarets overkommando og Administrasjonen for sivile tenestepliktige.

Folke- og bustadteljing 1980 vart gjennomført med heimel i Statistikkloven av 25. april 1907 og Stortingsvedtak av 16. november 1978.

1.3. Datainnsamling

Ved folketeljinga i 1980 vart skjema sende i posten direkte til den enkelte personen. Før utsendinga tok til, vart namn og adresse ført på skjemaa. Det var Det sentrale personregister som danna grunnlaget for denne påføringa.

Kvar person fekk tilsendt sitt eige personskjema saman med ei rettleiing.

I tillegg fekk den eldste personen i familien eit bustadskjema. Med bustadskjemaet følgde også ein svarkonvolutt.

Utfylte personskjema frå alle som budde i husværet saman med eitt bustadskjema vart sende samla tilbake i svarkonvolutt. Dersom det budde fleire familiar i same husværet, nytta familiarne same svarkonvolutt og berre eitt bustadskjema vart utfyllt. Innsamlingsmetoden gav derfor grunnlag for å danne buhushald (sjå nedanfor) i folke- og bustadteljinga.

Den enkelte personen er i teljinga rekna å ha bustaden sin i det husværet der vedkomande var registrert busett i folkeregisteret 1. november 1980. Innsamlinga av opplysningane viste at enkelte personar budde i eit anna husvære enn der dei var registrert busette i folkeregisteret. Dette gjaldt bl.a. ugifte studentar og skoleelevar som budde på hybel og som sende personskjemaet sitt i same svarkonvolutt som hybelverten. Dette gjaldt også personar som hadde flytta kort tid før 1. november

1980 og som gav opp bustadopplysningar på den nye adressa, medan flyttinga først vart registrert i folkeregisteret etter 1. november 1980. I slike tilfelle vart personane likevel rekna som busette i den bustaden/adressa dei var registrerte på i folkeregisteret 1. november 1980. I avsnitt 3 er det gjort greie for kvar ein person skal reknast som busett. I same avsnittet er det også gjort greie for omgrepet "buhushald".

Dei personane som ikkje hadde svara på folketeljings skjema til rett tid, fekk tilsendt ei adressert purring.

Dei som ikkje svara på den adresserte purringa, vart oppsøkte av teljarar som kravde inn oppgåvene.

2. FEILKJELDER

Under gjennomføring og bearbeiding av ei statistisk teljing vil det alltid kunne oppstå ulike feil som kan gi utslag i teljingsresultata.

Dei fleste feila oppstår vanlegvis under oppgåveinnhentinga og kjem av urette svar eller mangelfullt utfylte skjema.

Feil som oppstår under bearbeidinga er først og fremst knytte til koding av opplysningar, i vårt tilfelle spesielt opplysningane om næring og yrke.

For å få eit grunnlag til å vurdere kor omfattande feila er, vart det gjennomført ei kvalitetskontrollundersøking i samband med teljinga.

Resultata frå denne undersøkinga blir publiserte i serien Statistiske analyser. Resultata er venta å ligge føre i 1982 og vil ta for seg sentrale kjenneteikn frå bustaddelen av teljinga, og kjenneteikn for sysselsetjing og arbeidsmarknad.

3. OMGREP OG KJENNEMERKE

3.1. Personkjennemerke

Når ikkje annet er nemnt, refererer personopplysningane seg til 1. november 1980.

Bustad

Den enkelte personen er i teljinga rekna å ha bustaden sin i den kommunen og i det husværet der vedkomande var registrert som busett i folkeregisteret den 1. november 1980. Hovudregelen er her at ein person skal registrerast som busett der vedkomande regelmessig tek døgnkvila si.

Dei viktigaste registreringsreglane er elles:

Bustadtilhøve	Skal registrerast som busett i
Gift person som pga. arbeid, studiar, avtening av verneplikt e.l. oppheld seg utanom felleshusværet til ektefellane	Felleshusværet til ektefellane
Ugift person som pga. studiar, skolegang eller avtening av verneplikt oppheld seg utanom husværet til foreldre/forsørgjar	Husværet til foreldre/forsørgjar
Ugift person med eige arbeid og som vanlegvis ikkje bur hos foreldre/forsørgjar	Husværet der personen vanlegvis bur
Person som pga. ferie, besøk hos kjende, forretningsreise e.l. er fråverande frå husværet der vedkomande vanlegvis bur	Husværet der personen vanlegvis bur
Person som er forpleid i barneheim, aldersheim, pleieheim eller er sett bort i privat pleie	Barneheimen, aldersheimen, pleieheimen eller husværet der personen er i pleie
Person som er innlagd på sjukehus eller plassert på arbeidsskole, arbeidsanstalt eller i fengsel	Husværet der personen var busett før innlegginga eller plasseringa

Personar som ikkje kan heimførast til ein bestemt bustad, er rekna til gruppa "Utan fast bustad". Personar utan fast bustad er som regel registrerte som busette i den kommunen der dei sist hadde fast bustad.

I det følgjande er omgrepet "Busett" brukt i same tyding som omgrepet "Registrert busett".

Det er ikkje innhenta opplysningar om mellombels bustad. Det kan derfor ikkje bli gitt oppgaver over den tilstadeverande befolkninga.

Opplysningane frå Folke- og bustadteljing 1980 er ikkje nytta til å justere opplysningane i folkeregistra.

Alder

I fordelinga etter alder er den enkelte personen gruppert etter alder pr. 31. desember 1980 (Alder = 1980 - fødselsår).

Ekteskapeleg status

Det er brukt fire hovudgrupperingar etter ekteskapeleg status, nemleg ugifte, gifte, skilde og enkjer/enkjemenn.

Sambuande

Med sambuande meiner ein personar som lever saman (i ekteskapsliknande forhold) utan å ha inngått formelt ekteskap.

I gruppa sambuande er rekna berre dei personane som er registrert busette på same adressa i folkeregisteret 1. november 1980.

Trussamfunn

Det er brukt tre grupperingar etter trussamfunn, nemleg "Den norske kyrkja", "Trussamfunn utanfor den norske kyrkja" og "Ikkje tilslutta trussamfunn".

Personar under 16 år er som regel grupperte saman med foreldra sine. I dei tilfella foreldra ikkje høyrer til same gruppe, er barna førte til gruppa for uoppgitt.

Utdanning

Oppgåvene over utdanning omfattar enkeltutdanningar på heil- eller deltid som normalt varer minst 5 månader.

For personar med fleire enkeltutdanningar, er den utdanninga som samla varer lengst (normal tid for enkeltutdanninga tillagt den tida som krevst til føreutdanning) rekna som den høgaste utdanninga. Av utdanningar som samla varer like lenge, er den som er rekna som den viktigaste yrkesmessig, oppfatta som den høgaste utdanninga til personen. Utdanningsgrupperinga er gjort etter 1973-utgåva av Standard for utdanningsgruppering i offentleg norsk statistikk (Statistisk Sentralbyrås Håndbøker nr. 28).

Standarden er bygd opp som eit pyramidisk klassifikasjonssystem.

Enkeltutdanningane er først ordna i grove grupper som i standarden blir kalla utdanningsnivå. Innanfor kvart nivå er det først gjort ei sortering etter fagfelt, dernest ei finare sortering i faggrupper.

Inndelinga i nivå eller hovudgrupper er gjort på denne måten:

0. Inga utdanning og utdanning på førskolenivå (utdanning for 6-åringar og mindre barn)
1. Utdanning på barneskolenivå (1-6 år, førskoleutdanning ikkje medrekna)
2. Utdanning på ungdomsskolenivå (7-9 år)
3. Utdanning på gymnasnivå I (10 år)
4. Utdanning på gymnasnivå II (11-12 år)
5. Utdanning på universitets- og høgskolenivå I (13-14 år)
6. Utdanning på universitets- og høgskolenivå II (15-16 år)
7. Utdanning på universitets- og høgskolenivå III (17-18 år)
8. Utdanning på forskarnivå (over 18 år)
9. Uoppgitt utdanning.

I tabellane over høgaste utdanninga til personen frå folketeljinga er gruppene 0 og 9 slått saman til ei gruppe.

Fagfelte er i standarden spesifiserte slik:

1. Allment fagfelt
2. Humaniora og estetikk
3. Undervisning
4. Administrasjon, økonomi, samfunnsvitskap og jus
5. Industri, handverk, naturvitskap og teknikk
6. Samferdsel
7. Helsevesen
8. Jordbruk, skogbruk og fiske
9. Tenesteyting og forsvar.

I tabellane frå folketeljinga er berre dei viktigaste fagfelte under dei ulike nivå- eller hovudgruppene spesifiserte. Dei andre fagfelte er slått saman til ei gruppe.

I folketeljinga 1970 vart det gjort ei tre-delning av gymnasnivået i standarden etter kor lenge utdanninga vara, 10 år, 11 år og 12 år.

I folketeljinga 1980 følgjer inndelinga grupperinga i standarden, nemleg ei gruppering på 10 år og 11-12 år.

Fagutdanningar avslutta før 1972/73 og som ikkje byggjer på examen artium blir i teljinga 1980 koda med 8 års allmennutdanning som grunnlag. Fagutdanningar avlagde etter 1972/73 blir koda med 9 år som grunnlag.

Viktigaste kjelde til livsopphald

Personar 16 år og over er grupperte etter den kjelda til livsopphold som var viktigast dei siste 12 månadene før teljingstidspunktet, dvs. frå 1. november 1979 fram til 1. november 1980. For personar under 16 år som er busette i privathushald er inntekta frå andre personar alltid rekna som viktigaste kjelde til livsopphald.

For personar under 16 år som er busette i felleleshushald er pensjon, trygd rekna som viktigaste kjelde til livsopphald.

Med "inntekt av eige arbeid" er meint inntekt av eigen yrkesaktivitet.

"Pensjon, trygd" omfattar sjuketrygd, arbeidsløysetrygd, forsørgjartrygd, uføretrygd, alders-trygd, yrkesskadetrygd, krigspensjon, bedriftspensjon o.l.

Som "stipend, lån, formue, føderåd, leigeinntekt eller anna formuesinntekt" blir også rekna utbetalingar i samband med livsforsikring eller individuell pensjonsforsikring. Underhald frå andre enn privatpersonar (t.d. stønader frå det offentlege, institusjonar eller bedrifter), så nær som pensjon og trygd blir også rekna med her.

Personar som har inntekta til andre personar som viktigaste kjelde til livsopphald er grupperte under "inntekt av eige arbeid eller andre personars arbeid/inntekt". Dette gjeld uansett om inntekta kjem frå arbeid, pensjon, trygd eller stipend, lån m.m.

Yrkesaktivitet

I Folke- og bustadteljing 1980 er det innhenta oppgåver om yrkesaktiviteten både for dei siste 12 månadene før teljingstidspunktet og den siste veka før teljingstidspunktet.

Som yrkesaktivitet er rekna alt arbeid som blir utført mot betaling i form av lønn, inntekt av eiga bedrift, provisjon, honorar o.l. Arbeid som familiemedlem utan fast lønn i familiebedrift (t.d. gardsbruk, butikk) og verneplikts-/sivilteneste er også rekna som yrkesaktivitet.

Som yrkesaktive dei siste 12 månadene er rekna personar 16 år og over som utførte yrkesaktivitet som vara minst 100 timar i denne perioden.

Som yrkesaktive den siste veka før teljingstidspunktet er rekna personar 16 år og over som utførte yrkesaktivitet som vara minst 1 time i denne veka. Personar som var midlertidig borte frå arbeidet heile veka på grunn av sjukdom, permisjon, ferie e.l. er ikkje rekna med blant dei yrkesaktive.

Arbeidstid

Det er innhenta oppgåver over arbeidstida både for dei siste 12 månadene før teljingstidspunktet og den siste veka før teljingstidspunktet.

Arbeidstida omfattar all den tida som er gått med til yrkesaktivitet. Arbeidstid som har gått med til førebuing i tillegg til ordinær arbeidstid, er også rekna med (t.d. førebuingar i tillegg til ordinær undervisningstid for lærarar). Tid som er brukt til skolearbeid, studiar og husarbeid for eigen familie, er ikkje rekna med.

Fråvær på grunn av sjukdom, permisjon, ferie e.l. er heller ikkje rekna med i arbeidstida.

Generelt om grupperinga etter næring, yrke og yrkesstatus

Personar 16 år og over med yrkesaktivitet er grupperte på næring etter kva slags verksemd det er i den bedrifta der den enkelte arbeidde heile tida eller lengst tid dei siste 12 månadene før teljingstidspunktet. Desse personane er vidare grupperte på det yrket og den yrkesstatusen som dei hadde heile tida eller lengst tid i denne bedrifta i 12-månadersperioden.

Personar 16 år og over med yrkesaktivitet siste veka før teljingstidspunktet er grupperte etter den næringa og det yrket vedkomande oppgav å ha hatt i den bedrifta der den enkelte arbeidde heile tida eller lengst tid dei siste 12 månadene før teljingstidspunktet. Det er såleis ikkje innhenta særskilde oppgåver om næring og yrke for dei yrkesaktive den siste veka før teljingstidspunktet.

Næring

Næringsgrupperinga er gjort etter 1978-utgåva av Standard for næringsgruppering i offentleg norsk statistikk (Statistisk Sentralbyrå's Håndbøker nr. 9).

Denne standarden er i samsvar med International Standard Industrial Classification of All Economic Activities (ISIC).

I standarden er grupperingssystemet utforma som eit femsifra pyramidisk system der kvart siffer gir eit grupperingsnivå. Dei fem nivåa har fått følgjande nemningar:

Næring	1-sifra kode
Næringsområde	2-sifra kode
Næringshovudgruppe	3-sifra kode
Næringsgruppe	4-sifra kode
Næringsundergruppe	5-sifra kode

Næringane på 1-sifra nivå har følgjande 9 inndelingar:

1. Jordbruk, skogbruk, fiske og fangst
2. Bergverksdrift
3. Industri
4. Kraft- og vassforsyning
5. Bygginge- og anleggsverksemd
6. Varehandel, hotell- og restaurantverksemd
7. Transport, lagring, post og telekommunikasjonar
8. Bank- og finansieringsverksemd, forsikringsverksemd, eigedomsdrift og forretningsmessig tenesteyting
9. Offentleg, sosial og privat tenesteyting.

Ei oversikt over den vidare inndelinga i næringsområde m.m. finst i Standard for næringsgruppering.

Næringsgrupperinga i 1980-teljninga er ikkje direkte samanliknbar med næringsgrupperinga i 1970-teljninga. Årsaka til dette er overgangen til ny standard for næringsgruppering i 1972. I folketeljninga 1970 vart næringsgrupperinga gjort etter 1960-utgåva av Standard for næringsgruppering.

Tabellar med samanliknbare tal mellom teljinga i 1970 og 1980 vil bli publiserte ei tid etter kommunehefta i dei såkalla "tabellpakkene". Næringsoppgåver med resultat frå 1970-teljninga grupperte etter 1978-utgåva av Standard for næringsgruppering, vil da bli gitt. I folketeljninga 1980 blir det gitt næringsoppgåver ned på næringsgruppe (3-sifra kode).

Yrke

Yrkesgrupperinga er gjort etter Standard for yrkesgruppering i offentlig norsk statistikk (utgitt av Arbeidsdirektoratet i 1965). Standarden følger i prinsippet 1958-utgåva av International Standard Classification of Occupations (ISCO).

Standarden er bygd opp slik at yrke som er i nær slekt er førte saman til såkalla yrkesgrupper, som igjen dannar yrkesområde. Desse yrkesområda er førte saman til yrkesfelt.

Kvart yrke i klassifiseringa har femsifra kodennummer:

første siffer angir yrkesfelt
 første og andre siffer angir yrkesområde
 første - tredje siffer angir yrkesgruppe
 første - femte siffer angir yrke.

Til folketeljninga 1980 har Statistisk Sentralbyrå ført nye yrke inn i denne standarden. Den inndelinga i yrkesgrupper som er brukt i 1965-utgåva, er stort sett brukt også her. Vidare er ein del yrkesgrupper slått saman og nokre er splitta i fleire grupper. Ei ny tre-siffergruppe er tatt med for olje- og gassarbeid. Dessutan er leiande tenestemenn i kommunal- og fylkeskommunal administrasjon og forvaltning skilt ut som ny gruppe.

Gruppene "Lærarar" og "Faglærarar i praktiske yrke" er slått saman til ei gruppe.

Opgåver over yrke er i teljinga gitt ned på yrkesgruppe (3-sifra kode).

Yrkesstatus

I teljinga er det brukt følgjande tre grupperingar etter yrkesstatus:

1. Fast eller midlertidig tilsett
2. Sjølvstendig
3. Familiemedlem utan fast løn i familiebedrift.

Personar (også medeigarar) som arbeidde i firma organiserte som aksjeselskap, andelslag eller anna selskapsform med avgrensa ansvar, er alltid rekna som tilsette.

Ein person er rekna som sjølvstendig dersom vedkomande dreiv verksemd åleine for eiga rekning eller saman med andre med uavgrensa ansvar (t.d. i ansvarleg selskap).

Gruppa "Familiemedlem utan fast lønn i familiebedrift" omfattar personar som arbeidde i familieverksemd utan fast avtala lønn og som verken var eigarar eller medeigarar i verksemda. Ein familiemedlem utan fast lønn kan likevel ha vederlag for arbeidet i form av kost og losji, del av overskott e.l.

I dei tilfelle der ektefellar arbeidde i felles verksemd (t.d. gardsbruk) som ikkje var organisert som aksjeselskap e.l., er den eine ektefellen rekna som sjølvstendig og den andre som familiemedlem utan fast lønn i familiebedrift, med mindre begge ektefellane var registrerte som eigarar av verksemda.

Generelt om oppmøteplass, reisehyppigheit, reisetid og transportmåte

Kjennemerka gjeld personar 16 år og over med yrkesaktivitet i siste veka før teljingstidspunktet.

Reisehyppigheit, reisetid og transportmåte gjeld yrkesaktive personar med fast oppmøteplass (sjå oppmøteplass).

Reisetid og transportmåte gjeld yrkesaktive personar med fast arbeidsreise (sjå reisehyppigheit).

Oppmøteplass

Med oppmøteplass forstås ein den staden der vedkomande møtte fram når arbeidsdagen tok til.

Personar 16 år og over med yrkesaktivitet siste veka før teljingstidspunktet er grupperte etter kommunen den faste oppmøteplassen låg i (rute 1 og 2 i personskjemaet).

Personar som i denne veka møtte på ulike arbeidsstader, var til sjøs e.l., er ikkje rekna å ha fast oppmøteplass (rute 3 i personskjemaet).

Reisehyppigheit

Med reisehyppigheit forstås ein så mange gonger som vedkomande reiste frå heimstaden til arbeidsstaden den siste veka før teljingstidspunktet.

Heimstaden er alltid rekna som den bustadadressa vedkomande er registrert busett på i folke-registeret. For personar som budde mellombels på t.d. hybel eller brakke i denne veka, er reisa mellom hybel, brakke og arbeidsstad ikkje medrekna.

For personar som var registrert busette på arbeidsstaden er det rekna kor mange dagar vedkomande var på arbeid siste veka før teljingstidspunktet.

Med "fast arbeidsreise" meiner ein personar med fast oppmøteplass og som reiste minst ein gong frå heimstaden til arbeidsstaden i veka før teljingstidspunktet.

Reisetid

Reisetid er reisetida frå heimstaden (registrert bustadadresse) til arbeidsstaden. Reisetida er rekna ein veg. I reisetida er gangtid og ventetid under reisa teke med. Det same gjeld faste gjeremål som t.d. å ta med barn til barnehage, dagmamma e.l. Tilfeldige gjeremål og seinkingar er ikkje rekna med.

For pendlarar som budde mellombels på t.d. hybel, brakke e.l., er reisetida rekna frå heimstaden og fram til arbeidsstaden.

Transportmåte

Med transportmåte forstås ein dei transportmidla vedkomande til vanleg nytta ein veg frå heimstaden til arbeidsstaden siste veka før teljingstidspunktet.

For personar som ikkje reiste på same måten kvar dag, er det rekna med den reisemåten vedkomande nytta flest dagar.

3.2. Familie- og hushaldstype

Grupperingane på familie og hushaldstype refererer seg til teljingstidspunktet den 1. november 1980.

Familie

Til ein og same familie er rekna:

1. Ektepar og eventuelle ugifte barn registrert busette i same privatbustad, aldersheim, pleieheim e.l.
2. Far/mor med ugifte barn registrert busette i same privatbustad, aldersheim, pleieheim, pensjonat, hotell e.l.
3. Kvar enkelt person som ikkje høyrer inn under noka av de to gruppene som er spesifiserte ovanfor (bl.a. personar utan fast bustad). Desse personane dannar såleis kvar for seg eigen familie (familie med ein person).

I familiar med ektepar er også teke med eventuelle ugifte barn av berre den eine ektefellen og ugifte adoptivbarn og stebarn, men ikkje fosterbarn.

Av reglane som er nemnde ovanfor går det fram at personar (t.d. ektefellar) som ikkje var registrert busette i same privatbustad, aldersheim, pleieheim e.l., aldri er grupperte under same familie. Vidare går det fram at gifte, separerte, skilde, enkjer og enkjemenn ikkje i noko tilfelle er rekna til same familie som foreldra. Når t.d. eit ektepar bur saman med ei skild dotter, dannar ektefellane eigen familie og dottera eigen familie. Elles kan nemnast at ugifte sysken som har felles husvære, der ingen av foreldra er busette, kvar for seg er rekna som særskild familie.

Hushaldstype

Det er skilt mellom to hovudtypar av hushald, nemleg privathushald og felleshushald.

Gruppa "Privathushald" omfattar personar som var registrerte som busette i privat husvære. Denne hushaldstypen er vidare splitta opp etter talet på familiar i hushaldet. Som hushaldseining er

her rekna buhushald. Denne omfattar alle busette i same husvære. Av dette følgjer at talet på privat-hushald er det same som talet på husvære i teljinga.

Til felleleshushald er rekna forpleide som var registrert busette i aldersheimar, barneheimar, pleieheimar e.l.

Personale ved felleleshushald er alltid grupperte under privathushald. Det same gjeld militært personell som budde i militærforlegning.

3.3. Bustadkjennemerke

Bustadkjennemerka refererer seg til den bustaden der den einskilde var registrert busett 1. november 1980.

Bustad (husvære m.m.)

Med husvære meiner ein t.d. rekkjehus, husvære i tomannsbustad, husvære i leiegård, blokk-husvære, hybelhusvære og hybel med eigen inngang. Einebustad blir også rekna som husvære.

I hybelbygg er derimot kvar enkelt hybel alltid rekna som husvære. Dette gjeld også når fleire hyblar har felles gang, hall, bad og/eller kjøkken.

Vidare er hyblar for sjukepleiarar, legebustader og rom som er disponerte av privathushald i sjukehus, militærforlegningar eller felleleshushald, alltid rekna som egne husvære.

Til eit husvære er som hovudregel rekna rom som er bygde (eller ombygde) til bruk for ein eller fleire personar som har felles kost og losji, og der det er tilgjenge til romma (rommet) utan at ein må gå gjennom eit anna husvære.

Ein bustad vil derfor som regel falle saman med omgrepet husvære.

I enkelte tilfelle vil ein bustad omfatte mer enn eitt husvære. Dersom t.d. ugifte barn bur i eige husvære (hybel med eigen inngang e.l.), men på same adressa som foreldra, er som hovudregel barna rekna å høyre til same husvære som foreldra. I dette tilfellet omfattar bustaden det husværet som foreldra bur i og det husværet som barna bur i. Berre dersom barna er registrerte som eigen familie i folkeregisteret, er husværa rekna som særskilde bustader.

Hyblar utan eigen inngang som ikkje ligg i hybelbygg, institusjon e.l., og der det bur personar som er registrerte i folkeregisteret på vedkomande adresse, er alltid rekna til same bustad som hovudhusværet.

Med privatbustad er meint husvære der det ikkje bur forpleide i aldersheimar, barneheimar og andre felleleshushald. Husvære for tilsette (t.d. sjukepleiarar) ved institusjonar er såleis rekna som privatbustader. Det same gjeld husvære for befal m.m. i militærforlegningar.

Det er ikkje innhenta oppgåver for husvære som ikkje er privatbustader.

I tabellane er "privatbustadene" for å gjera det enkelt kalla "husvære".

Rom

Oppgåvene over talet på rom refererer seg til husvære som er med i teljinga, og omfattar bustadrom på 6 m² eller meir, og som kan nyttast året rundt. Kjøkken, bad, entré, hall, alkove, hems, trimrom, vaskerom og rom som berre blir nytta til næringsverksemd (f.eks. kontor) er ikkje med.

I 1980-teljinga er det ikkje innhenta spesifiserte oppgåver over talet på rom i husvære med "meir enn 8 rom", slik som det vart gjort i teljinga i 1970.

I oppgåvene for "rom i alt" er tala på rom i husvære med meir enn 8 rom derfor rekna med. For kvar enkelt kommune er det laga gjennomsnittstal frå 1970-teljinga (dvs. gjennomsnittleg tal på rom i husvære med meir enn 8 rom). Dette gjennomsnittstalet er brukt for å fastleggje talet på rom for husvære med meir enn 8 rom i 1980-teljinga.

Areal

Med areal for husværet er meint nettoareal. I tillegg til bustadrom på 6 m² eller meir er også teke med kjøkken, bad, entré, hall o.l.

Rom som er felles for to eller fleire husvære, t.d. felles gang, hall, bad e.l., er ikkje rekna med i arealet.

Eige-/leigeform

Som eigarar er også rekna personar som eig aksje eller andel som gir burett.

Med "vanleg leigekontrakt" er meint at vedkomande leiger eit husvære av ein eigar etter dei reglar og avtalar som følgjer av husleigelova. Vanleg leigeforhold utan skriftleg kontrakt er også rekna med her.

Kjøkken

Med kjøkken er i teljinga meint ein del av husværet som er avgrensa frå andre delar av det, og der det er installert utstyr til matlaging for dei som bur der. Kjøkkenet kan vera eit eige rom, men treng ikkje vera det.

Dersom fleire husvære har felles kjøkken, t.d. hyblar i eit hybelbygg, er alle husværa rekna å vera utan kjøkken.

I storleiken på kjøkkenet er også medrekna golv plass til benker, skap o.l.

Viktigaste kjelda til oppvarming

Dersom to eller fleire kjelder er like viktige for oppvarming av husværet, er baa (alle) desse rekna med.

Hushaldet disponerer bil

Med å disponere bil meiner ein i teljinga å eige/leige bil eller å ha høve til å bruke privat t.d. firmabil.

Stasjonsvogn og varevogn er rekna som personbil berre dersom ho blir brukt også til privatkjøring.

Hustype

Som hus er som hovudregel rekna bygningar som frå kjellar til loft er skilde frå andre bygningar.

Kvar enkelt blokk er derimot rekna som eitt hus, sjølv om det frå kjellar til loft er skiljevegg(ar) utan gjennomgang i blokka.

I rekkjehus er heile rekkja av husvære rekna som eitt hus.

Som frittliggjande einebustad er rekna einebustad med minst ein halv meters avstand til nærmaste hus.

Som hustype "einebustad" er også rekna frittliggjande einebustader som inneheld eit hybelhusvære, og/eller der eitt eller fleire rom er brukte som hybel.

Rekkjehus er hus med husvære som har minst ein vegg eller ein del av ein vegg felles med eit anna husvære. Hus i kjede er hus som er bundne saman med eit anna hus ved garasje, carport, svalgang o.l. Terrassehus er hus med husvære som er bygde saman i ei bakkeskråning, og der fleire av husværa har heile eller delar av taket til husværet under som terrasse.

Horisontalt delt tomannsbustad er hus med to vanlege husvære (som kan ha ulik storleik) og der det eine husværet ligg i ein etasje over det andre.

Anna bustadbygg med mindre enn 3 etasjar omfattar også einebustader med mindre enn ein halv meters avstand mellom husa.

Gruppa "forretningsbygg m.m." omfattar hus der halvparten eller mindre av golvarealet er nytta til privatbustad.

Som bygg for felleleshushald er rekna hus der det er organisert felleleshushald for dei busette og/eller mellombels tilstadeverande.

Oppgåver over tal på husvære, rom og busette i bygg for felleleshushald omfattar berre privathusvære, rom og busette i desse bustadene.

Byggjeår

Med byggjeår meiner ein det året da minst halvparten av husværa i huset var ferdige til innflytting. Hus som er ombygde, er grupperte etter opphavleg byggjeår.

Gjennomsnittstal

Busette pr. husvære er lik talet på busette i privathusvære dividert med talet på privathusvære.

Rom pr. husvære er lik talet på rom (kjøkken ikkje medrekna) i privathusvære dividert med talet på desse husværa.

Busette pr. rom er lik talet på busette i privathusvære dividert med talet på rom (kjøkken er ikkje medrekna) i privathusvære.

3.4. Inndelinga i grunnkrinsar

Grunnkrinsinndelinga til bruk i folketeljinga er gjort av Byrået i samarbeid med kommunane og brukarar av statistikk på regionalt nivå.

Følgjande kriterium er lagde til grunn for utarbeidinga av grunnkrinsane:

1. Utgangspunktet for grunnkrinsinndelinga er som regel inndelinga i folketeljingskrinsar i 1970. Dersom inndelinga frå 1970 er endra, er det lagt vekt på at grupper av grunnkrinsar kan samanliknast med ein eller fleire tidlegare folketeljingskrinsar.
2. Grunnkrinsane er utforma slik at dei kan vera stabile over ein rimeleg tidsperiode.
3. Grunnkrinsane skal bestå av eit samanhengande geografisk område.
4. Grunnkrinsane bør vera mest mogleg einsarta når det gjeld natur- og næringsgrunnlag, kommunikasjonsforhold og bygningsmessig struktur.
5. Folketal og areal bør ikkje variere for sterkt. Folketalet kan variere frå under 100 i sterkt spredtbygde strøk til over 1 000 i dei tettast utbygde byområda.

Fordi grunnkrinsinndelinga skal vera mest mogleg stabil, er ho ikkje knytt saman med ei avgrensing av tettbygde strøk, da desse grensene stadig må endrast.

Tettstadavgrensinga er ført vidare uavhengig av grunnkrinsinndelinga. Retningslinene for tettstadavgrensinga følgjer i store trekk den som vart praktisert i 1960 og 1970. Hovudkriteriet ved avgrensinga av tettstad er at avstanden mellom husa i ei husklynge ikkje skal vera over 50 meter, men det er tillate skjønsmessige avvik for område der det ikkje kan eller skal byggjast bustader, som t.d. lagerplassar, idrettsanlegg, parkar o.l. Området må ha minst 200 busette på teljingstidspunktet.

Det er ikkje stilt noko krav om at grensene for grunnkrinsane skal falle saman med grensene for kyrkjesokn, skole- eller valkrinsar.

Oppgåver over grunnkrinsar blir også grupperte til delområde (bydelar/bygdslag). Desse delområda omfattar vanlegvis 1 000 - 3 000 personar i spreidtbygde strøk og 3 000 - 5 000 personar i tettbygde strøk. Eit delområde kan t.d. vera eit område som soknar til eit lokalt sentrum i ein kommune.

Ei oversikt som viser forholdet mellom grunnkrinsar i 1980 og teljingskrinsar i 1970, er vist i vedlegg 1.

Kart som viser omfanget av grunnkrinsane og tettstadavgrensingane som det blir gitt resultat for i dette heftet, er vist i vedlegga 2 og 3.

For ei nærmare orientering om grunnkrinsane m.m. viser vi til hefta "Grunnkretser og tettsteder. Dokumentasjon 1980".

4. BRUK AV TABELLANE

Dette heftet inneheld tabellar for den enkelte kommunen. Tabellane i kommunehefta er inndelte i seks hovudgrupper.

Tabellane 1 - 3 gir resultat for enkelte demografiske kjenneteikn.

Tabellane 4 - 10 gir hovudresultat for utdanning, yrke, næring, arbeidstid m.m. Tabellane 4 - 7 refererer seg til dei siste 12 månadene før teljingstidspunktet. Tabellane 8 - 10 gir oppgåver for kjennemerke som knytter seg til den siste veka før teljingstidspunktet.

Tabellane 11 - 18 gir resultat for bustaddelen av teljinga.

Tabellane 19 - 21 gir resultat for familiar og privathushald.

Tabellane 22 - 24 gir hovedresultat for befolkning, yrkesaktivitet og bustader på grunnkrins.

5. MERKNADER TIL TABELLANE

Tabell 1:

I tabell 1 har ein generelt teke sikte på å gi tal tilbake til 1801 etter kommuneinndelinga i 1980. Men over så lang tid har det skjedd så mange endringar i kommuneinndelinga at det for dei fleste kommunane er vanskeleg å gi ein samanliknbar talserie for heile perioden. For dei folketeljingane der det ikkje har vore mogleg å gi eksakte folketal, inneheld tabellen tal som er rekna ut av Norsk Samfunnsvitskapeleg Datateneste. Desse tala er funne ved at folketala for tidlegare år er justerte på basis av talet på personar som blir overførte frå ein kommune til ein annan ved grensereguleringar. Ein viser til NSD for nærmare dokumentasjon.

I 1858 vart Surendalen herad delt i to herad - Surendalen og Rindalen (seinare Surnadal og Rindal). I 1965 vart Åsskard herad og ein del av tidlegare Stangvik herad slegne saman med Surnadal. Resten av Stangvik vart ført over til Tingvoll herad og Sunndal herad.

1)
 TABELL 1. FOLKEMENGDENE VED FOLKETELJINGENE 1801 - 1980

ÅR	FOLKE- MENGD	ÅR	FOLKE- MENGD	ÅR	FOLKE- MENGD	ÅR	FOLKE- MENGD	ÅR	FOLKE- MENGD	ÅR	FOLKE- MENGD
1801 ..	(3285)	1835 ..	(4078)	1865 ..	(5415)	1900 ..	(5374)	1930 ..	(5529)	1960 ..	5952
1815 ..	(3138)	1845 ..	(4535)	1875 ..	(5733)	1910 ..	(5229)	1946 ..	(6063)	1970 ..	5971
1825 ..	(3656)	1855 ..	(5029)	1890 ..	(5483)	1920 ..	(5290)	1950 ..	6195	1980 ..	6271

1) TALA I PARENTES ER REKNA UT AV NORSK SAMFUNNSVITSKAPELEG DATATENESTE. SJÅ ELLES MERKNADENE TIL TABELL 1 PÅ SIDE 18.

TABELL 2. FOLKEMENGDENE ETTER KJØNN, EKTESKAPELEG STATUS OG ALDER. 1/11 1980

ALDER	I ALT	MENN					KVINNER				
		I ALT	UGIFTE	GIFTE	ENKJE- MENN	SEPARERTE OG SKILDE	I ALT	UGIFTE	GIFTE	ENKJER	SEPARERTE OG SKILDE
I ALT	6271	3200	1592	1488	39	31	3071	1270	1484	275	42
0- 6 ÅR .	518	265	265	-	-	-	253	253	-	-	-
7-15 " .	977	507	507	-	-	-	470	470	-	-	-
16-19 " .	371	184	184	-	-	-	187	181	6	-	-
20-24 " .	421	239	217	22	-	-	182	114	67	-	1
25-29 " .	391	208	97	107	-	4	183	34	143	1	5
30-39 " .	778	395	74	315	-	6	383	19	349	3	12
40-49 " .	567	310	51	247	2	10	257	15	229	7	6
50-59 " .	676	338	66	264	2	6	338	31	274	26	7
60-66 " .	558	280	46	218	12	4	278	41	206	28	3
67-69 " .	194	90	12	68	10	-	104	22	57	25	-
70-79 " .	581	275	47	193	35	-	306	54	134	111	7
80 ÅR OG OVER	239	109	26	54	28	1	130	36	19	74	1

TABELL 3. FOLKEMENGDENE ETTER TRUSSAMFUNN/VIKTIGASTE KJELDE TIL LIVSOPPHALD, KJØNN OG ALDER. 1/11 1980

KJØNN OG ALDER	I ALT	TRUSSAMFUNN				VIKTIGASTE KJELDE TIL LIVSOPPHALD				
		DEN NORSKE KYRKJA	TRUS- SAMFUNN UTANFOR DEN NORSKE KYRKJA	IKKJE TILSLUTTA NOKO TRUSSAM- FUNN	UOPP- GITT TRUS- SAMFUNN	INNTÆKT AV EIGE ELLER ANDRE PERSONARS ARBEID	PENSJON/ TRYGD	STIPEND, LÅN, FORMUE E.L.	VERNE- PLIKTS-/ SIVIL- TENESTE	UOPPGITT KJELDE TIL LIVS- OPPHALD
I ALT	6271	6077	32	31	131	4450	1327	125	50	319
MENN	3200	3100	15	15	70	2396	578	58	50	118
0- 6 ÅR	265	253	-	-	12	265	-	-	-	-
7-15 "	507	496	2	-	9	507	-	-	-	-
16-19 "	184	180	1	-	3	147	1	12	7	17
20-24 "	239	231	1	5	2	155	3	34	41	6
25-29 "	208	196	2	3	7	189	6	8	2	3
30-39 "	395	382	1	2	10	367	12	1	-	15
40-49 "	310	298	1	4	7	286	14	-	-	10
50-59 "	338	332	1	-	5	272	38	-	-	28
60-66 "	280	274	2	-	4	187	67	-	-	26
67-69 "	90	86	2	-	2	16	70	1	-	3
70-79 "	275	267	2	1	5	5	265	2	-	3
80 ÅR OG OVER ...	109	105	-	-	4	-	102	-	-	7
KVINNER ..	3071	2977	17	16	61	2054	749	67	-	201
0- 6 ÅR	253	239	1	1	12	253	-	-	-	-
7-15 "	470	452	2	-	16	470	-	-	-	-
16-19 "	187	184	-	1	2	135	2	27	-	23
20-24 "	182	171	1	6	4	125	10	30	-	17
25-29 "	183	177	1	2	3	162	9	5	-	7
30-39 "	383	372	2	3	6	343	13	-	-	27
40-49 "	257	253	-	-	4	210	15	1	-	31
50-59 "	338	332	-	-	6	219	71	1	-	47
60-66 "	278	271	3	2	2	130	113	2	-	33
67-69 "	104	103	1	-	-	7	95	-	-	2
70-79 "	306	298	4	1	3	-	296	1	-	9
80 ÅR OG OVER ...	130	125	2	-	3	-	125	-	-	5

TABELL 4. PERSONAR 16-66 ÅR ETTER YRKESAKTIVITET, ARBEIDSTID, KJØNN OG HØGSTE UTDANNING. 1/11-79 - 31/10-80

KJØNN OG HØGSTE UTDANNING	IKKJE YRKESAKTIVE				YRKESAKTIVE							
	I ALT	AV DETTE GIFTE			100-499 TIMAR		500-999 TIMAR		1 000 TIMAR OG OVER		UOPP-GITT ARR.-TID	
		I ALT	I ALT	I ALT	I ALT	AV DETTE GIFTE	I ALT	AV DETTE GIFTE	I ALT	AV DETTE GIFTE		
I ALT	3762	1037	648	2725	402	198	291	186	1885	1326	147	
MENN I ALT	1954	219	62	1735	123	19	92	30	1425	1003	95	
BARNESKOLENIVÅ, 1-6 ÅR	-	-	-	-	-	-	-	-	-	-	-	
UNGDOMSSKOLENIVÅ, 7-9 ÅR, I ALT .	1181	143	49	1038	55	13	48	22	877	679	58	
FOLKESKOLEUTDANNING	551	88	39	463	16	10	25	14	384	304	38	
9-ÅRIG UNGDOMSSKOLE	214	40	1	174	36	-	12	-	121	63	5	
UNGDOMSSKOLENIVÅ ELLES	416	15	9	401	3	3	11	8	372	312	15	
GYMNASNIVÅ I, 10 ÅR, I ALT	345	28	5	317	26	1	19	2	254	142	18	
ALLMENT FAGFELT	108	11	3	97	10	1	4	-	77	48	6	
INDUSTRI, HANDVERK OG TEKNIKK .	139	10	-	129	13	-	11	1	99	33	6	
SAMFERDSEL	18	2	1	16	1	-	1	-	12	11	2	
HELSEVERN	-	-	-	-	-	-	-	-	-	-	-	
JORDBRUK, SKOGBRUK OG FISKE ...	31	-	-	31	1	-	-	-	28	25	2	
TENESTEYTING OG FORSVAR	16	1	1	15	-	-	1	-	12	11	2	
GYMNASNIVÅ I ELLES	33	4	-	29	1	-	2	1	26	14	-	
GYMNASNIVÅ II, 11-12 ÅR, I ALT ..	269	31	5	238	25	2	15	1	187	98	11	
ALLMENT FAGFELT	83	12	2	71	15	-	7	-	46	15	3	
ADMINISTRASJON OG ØKONOMI	21	-	-	21	-	-	1	-	19	12	1	
INDUSTRI, HANDVERK OG TEKNIKK .	117	18	3	99	9	2	6	1	80	44	4	
SAMFERDSEL	11	-	-	11	-	-	-	-	9	7	2	
HELSEVERN	-	-	-	-	-	-	-	-	-	-	-	
JORDBRUK, SKOGBRUK OG FISKE ...	27	1	-	26	1	-	1	-	23	13	1	
TENESTEYTING OG FORSVAR	9	:	:	9	:	:	:	:	9	:	:	
GYMNASNIVÅ II ELLES	1	:	:	:	:	:	:	:	:	:	:	
UNIVERSITETS- OG HØGSKOLENIVÅ I, 13-14 ÅR, I ALT	68	2	-	66	10	1	2	-	51	36	3	
UNDERVISNING	15	1	-	14	2	-	-	-	12	12	-	
ADMINISTRASJON, ØKONOMI, SAMFUNNSVITSKAP OG JUS	6	:	:	:	:	:	:	:	:	:	:	
NATURVITSKAP OG TEKNIKK	31	-	-	31	4	1	2	-	22	14	3	
HELSEVERN	1	:	:	:	:	:	:	:	:	:	:	
UNIV.- OG HØGSKOLENIVÅ I ELLES	15	1	-	14	3	-	-	-	11	7	-	
UNIV.- OG HØGSKOLENIVÅ II, III OG FORSKARNIVÅ, OVER 14 ÅR, I ALT ..	70	2	2	68	2	2	7	5	54	47	5	
UNDERVISNING	34	-	-	34	1	1	4	2	28	26	1	
ADMINISTRASJON, ØKONOMI, SAMFUNNSVITSKAP OG JUS	3	-	-	3	1	1	1	1	1	1	-	
NATURVITSKAP OG TEKNIKK	9	-	-	9	-	-	1	1	7	4	1	
UNIV.- OG HØGSKOLENIVÅ II, III OG FORSKARNIVÅ ELLES	24	2	2	22	-	-	1	1	18	16	3	
UOPPGITT, INGA UTDANNING OG UTDANNING PÅ FØRSKOLENIVÅ	21	13	1	8	5	-	1	-	2	1	-	
KVINNER I ALT	1808	818	586	990	279	179	199	156	460	323	52	
BARNESKOLENIVÅ, 1-6 ÅR	-	-	-	-	-	-	-	-	-	-	-	
UNGDOMSSKOLENIVÅ, 7-9 ÅR, I ALT .	1233	644	482	589	169	132	108	98	275	223	37	
FOLKESKOLEUTDANNING	546	315	241	231	58	50	40	35	117	93	16	
9-ÅRIG UNGDOMSSKOLE	187	119	53	68	39	15	9	5	16	9	4	
UNGDOMSSKOLENIVÅ ELLES	500	210	188	290	72	67	59	58	142	121	17	
GYMNASNIVÅ I, 10 ÅR, I ALT	310	111	71	199	54	27	46	29	90	49	9	
ALLMENT FAGFELT	112	41	25	71	22	10	15	12	31	20	3	
INDUSTRI, HANDVERK OG TEKNIKK .	27	8	5	19	5	4	5	3	8	5	1	
SAMFERDSEL	9	:	:	:	:	:	:	:	:	:	:	
HELSEVERN	21	6	5	15	2	2	8	6	5	2	-	
JORDBRUK, SKOGBRUK OG FISKE ...	1	:	:	:	:	:	:	:	:	:	:	
TENESTEYTING OG FORSVAR	87	42	25	45	13	3	8	1	23	7	1	
GYMNASNIVÅ I ELLES	53	10	7	43	10	7	9	6	20	12	4	
GYMNASNIVÅ II, 11-12 ÅR, I ALT ..	160	33	20	127	42	14	30	16	50	21	5	
ALLMENT FAGFELT	84	18	9	66	24	5	16	6	24	6	2	
ADMINISTRASJON OG ØKONOMI	15	2	2	13	2	-	2	-	9	5	-	
INDUSTRI, HANDVERK OG TEKNIKK .	12	3	3	9	3	2	4	4	1	-	1	
SAMFERDSEL	-	-	-	-	-	-	-	-	-	-	-	
HELSEVERN	20	2	2	18	3	3	5	5	10	7	-	
JORDBRUK, SKOGBRUK OG FISKE ...	2	:	:	:	:	:	:	:	:	:	:	
TENESTEYTING OG FORSVAR	24	7	4	17	9	3	3	1	4	1	1	
GYMNASNIVÅ II ELLES	3	:	:	:	:	:	:	:	:	:	:	
UNIVERSITETS- OG HØGSKOLENIVÅ I, 13-14 ÅR, I ALT	60	14	8	46	9	3	12	12	24	17	1	
UNDERVISNING	28	4	2	24	2	2	8	8	13	9	1	
ADMINISTRASJON, ØKONOMI, SAMFUNNSVITSKAP OG JUS	7	5	2	2	:	:	:	:	:	:	:	
NATURVITSKAP OG TEKNIKK	-	-	-	-	-	-	-	-	-	-	-	
HELSEVERN	13	5	4	8	:	:	:	:	:	:	:	
UNIV.- OG HØGSKOLENIVÅ I ELLES	12	-	-	12	4	-	3	3	5	4	-	
UNIV.- OG HØGSKOLENIVÅ II, III OG FORSKARNIVÅ, OVER 14 ÅR, I ALT ..	32	4	3	28	4	3	3	1	21	13	-	
UNDERVISNING	26	2	2	24	4	3	3	1	17	11	-	
ADMINISTRASJON, ØKONOMI, SAMFUNNSVITSKAP OG JUS	1	:	:	:	:	:	:	:	:	:	:	
NATURVITSKAP OG TEKNIKK	1	:	:	:	:	:	:	:	:	:	:	
UNIV.- OG HØGSKOLENIVÅ II, III OG FORSKARNIVÅ ELLES	4	1	1	3	-	-	-	-	3	1	-	
UOPPGITT, INGA UTDANNING OG UTDANNING PÅ FØRSKOLENIVÅ	13	12	2	1	:	:	:	:	:	:	:	

TABELL 5. PERSONAR 16 ÅR OG OVER, ETTER YRKESAKTIVITET, ARBEIDSTID, KJØNN OG ALDER. 1/11 79 - 31/10 80

KJØNN OG ALDER	I ALT	IKKJE YRKES- AKTIVE	YRKESAKTIVE						PRO- SENT YRKES- AKTIVE
			I ALT	ARBEIDSTID. TIMAR					
				100- 499	500- 999	1 000- 1 299	1 300 OG OVER	UOPP- GITT	
I ALT	4776	1945	2831	429	306	217	1714	165	59,3
MENN I ALT	2428	604	1824	145	104	93	1372	110	75,1
16-19 ÅR	184	54	130	67	21	6	31	5	70,7
AV DETTE GIFTE	-	-	-	-	-	-	-	-	-
20-24 ÅR	239	31	208	27	21	17	134	9	87,0
AV DETTE GIFTE	22	2	20	-	1	-	19	-	90,9
25-29 ÅR	208	11	197	4	5	12	169	7	94,7
AV DETTE GIFTE	107	1	106	1	1	6	96	2	99,1
30-39 ÅR	395	13	382	2	10	16	331	23	96,7
AV DETTE GIFTE	315	4	311	1	6	9	278	17	98,7
40-49 ÅR	310	16	294	5	6	9	260	14	94,8
AV DETTE GIFTE	247	2	245	5	3	7	221	9	99,2
50-59 ÅR	338	35	303	10	10	13	254	16	89,6
AV DETTE GIFTE	264	15	249	5	5	9	216	14	94,3
60-66 ÅR	280	59	221	8	19	10	163	21	78,9
67-69 ÅR	90	58	32	5	5	1	15	6	35,6
70 ÅR OG OVER	384	327	57	17	7	9	15	9	14,8
KVINNER I ALT	2348	1341	1007	284	202	124	342	55	42,9
16-19 ÅR	187	99	88	53	17	7	6	5	47,1
AV DETTE GIFTE	6	3	3	-	1	1	1	-	50,0
20-24 ÅR	182	55	127	41	25	13	42	6	69,8
AV DETTE GIFTE	67	31	36	15	7	4	9	1	53,7
25-29 ÅR	183	78	105	28	17	12	47	1	57,4
AV DETTE GIFTE	143	69	74	22	16	10	26	-	51,7
30-39 ÅR	383	156	227	53	59	29	77	9	59,3
AV DETTE GIFTE	349	147	202	48	57	26	62	9	57,9
40-49 ÅR	257	85	172	37	35	28	60	12	66,9
AV DETTE GIFTE	229	75	154	34	33	24	53	10	67,2
50-59 ÅR	338	153	185	47	33	23	74	8	54,7
AV DETTE GIFTE	274	117	157	43	31	20	58	5	57,3
60-66 ÅR	278	192	86	20	13	10	32	11	30,9
67-69 ÅR	104	91	13	5	2	2	3	1	12,5
70 ÅR OG OVER	436	432	4	-	1	-	1	2	0,9

TABELL 6. YRKESAKTIVE 16 ÅR OG OVER, ETTER ALDER OG NÆRING. 1/11 79 - 31/10 80

NÆRING	I ALT	ALDER. ÅR										PROSENT AV DEI YRKES- AKTIVE
		16-19 20-24 25-29 30-39 40-49 50-59 60-66 67-69 OVER										
		16-19	20-24	25-29	30-39	40-49	50-59	60-66	67-69	OVER		
I ALT	2831	218	335	302	609	466	488	307	45	61	100,0	
JØRDBRUK	630	64	37	30	95	104	131	104	23	42	22,3	
SKOGBRUK	10	-	3	-	3	-	2	1	-	1	0,4	
FISKE OG FANGST	6	-	-	-	3	1	1	1	-	-	0,2	
BERGVERKSDRIFT	23	5	2	-	3	4	2	5	2	-	0,8	
INDUSTRI I ALT	588	46	79	82	121	93	100	56	3	8	20,8	
PRODUKSJON AV NÆRINGSMIDDEL, ØRIKKEVARER OG TOBAKKSVARER	108	13	6	21	24	22	15	6	-	1	-	
PRODUKSJON AV TEKSTILVARER, KLEDEVARER, LER OG LERVARER	8	1	2	1	-	1	1	2	-	-	-	
PRODUKSJON AV TREVARER	241	14	35	20	52	42	42	28	3	5	-	
TREFØREDLING, GRAFISK PRODUKSJON OG FORLAGSVERKSEMD	13	2	3	3	3	1	1	-	-	-	-	
PROD. AV KJEMISKE PROD., MINERAL- OLJE-, KOL-, GUMMI- OG PLASTPROD. ..	26	1	3	7	9	2	4	-	-	-	-	
PRODUKSJON AV MINERALSKE PRODUKT ...	82	4	14	15	19	14	12	4	-	-	-	
PRODUKSJON AV METALL	45	1	7	1	6	3	17	10	-	-	-	
PRODUKSJON AV VERKSTADPRODUKT	53	9	7	12	7	6	6	4	-	2	-	
INDUSTRIPRODUKSJON ELLES	12	1	2	2	1	2	2	2	-	-	-	
KRAFT- OG VASSFORSYNING	49	5	5	2	10	9	9	7	1	-	1,7	
BYGGJE- OG ANLEGGSVKSEMD	269	12	27	35	83	35	43	30	3	1	9,5	
VAREHANDEL	265	40	34	28	53	50	43	14	1	2	9,4	
HOTELL- OG RESTAURANTDRIFT	56	19	12	6	8	3	5	2	1	-	2,0	
LANDTRANSPORT	124	2	13	20	29	26	19	12	2	1	4,4	
SJØTRANSPORT	62	3	12	14	17	6	8	2	-	-	2,2	
TRANSPORT ELLES, LAGRING, POST OG TELEKOMMUNIKASJONAR	41	1	2	3	8	7	11	8	1	-	1,4	
BANK- OG FINANSIERINGSVERKSEMD	26	-	9	2	6	1	5	3	-	-	0,9	
FORSIKRINGSVERKSEMD, EIGEDOMSDRIFT OG FORRETN.MESS. TENESTEYTING	19	-	1	6	6	1	2	2	-	1	0,7	
OFFENTLEG ADM., FORSVAR, POLITI OG RETTSVESEN	135	6	38	9	19	24	20	17	1	1	4,8	
RENOVASJON OG REINGJERING	4	-	-	-	-	2	-	2	-	-	0,1	
UNDERVISNING OG FORSKINGSVERKSEMD	162	1	6	21	68	38	18	9	1	-	5,7	
HELSE- OG ANDRE SOSIALTENESTER	236	5	42	28	61	40	42	15	3	-	8,3	
KULTURELL T.YTING, UNDERH. OG SPØRT ..	5	2	-	1	-	-	1	-	1	-	0,2	
PERSONLEG TENESTEYTING	76	5	7	12	12	14	17	7	1	1	2,7	
UOPPGITT NÆRING	46	2	6	3	4	8	9	10	1	3	1,6	

TABELL 7. YRKESAKTIVE 16 ÅR OG OVER, ETTER KJØNN, ARBEIDSTID OG NÆRING/YRKESFELT. 1/11 79 - 31/10 80

I ALT	MENN						KVINNER				
	I ALT	100-	500-	1 000	UOPP-	I ALT	100-	500-	1 000	UOPP-	
		TIMAR	TIMAR	OG OVER	GITT ARR.-TID		TIMAR	TIMAR	OG OVER	GITT ARR.-TID	
I ALT	2831	1824	145	104	1465	110	1007	284	202	466	55
NÆRING											
JORDBRUK	630	412	60	36	290	26	218	50	23	124	21
SKOGBRUK	10	10	-	2	5	3	-	-	-	-	-
FISKE OG FANGST	6	6	:	:	:	:	-	-	-	-	-
BERGVERKSØRIFT	23	20	5	-	14	1	3	:	:	:	:
INDUSTRI I ALT	588	478	31	15	407	25	110	25	26	54	5
PRODUKSJON AV NÆRINGSMIDDEL, DRIKKEVARER OG TOBAKKSVARER	108	74	5	4	63	2	34	9	11	12	2
PRODUKSJON AV TEKSTILVARER, KLEDEVARER, LER OG LERVARER	8	2	:	:	:	:	6	-	-	6	-
PRODUKSJON AV TREVARER	241	198	12	7	170	9	43	9	4	29	1
TREFOREDLING, GRAFISK PRODUKSJON OG FØRLAGSVERKSEMD	13	10	2	-	6	2	3	1	-	-	2
PROD. AV KJEMISKE PROD., MINERAL- OLJE-, KOL-, GUMMI- OG PLASTPRGD.	26	19	-	-	17	2	7	2	2	3	-
PRODUKSJON AV MINERALSKE PRODUKT.	82	71	2	1	64	4	11	2	6	3	-
PRODUKSJON AV METALL	45	45	5	1	36	3	-	-	-	-	-
PRODUKSJON AV VERKSTADPRODUKT ...	53	50	4	2	42	2	3	2	-	1	-
INDUSTRIPRODUKSJON ELLES	12	9	:	:	8	:	3	-	3	-	-
KRAFT- OG VASSFORSYNING	48	39	6	1	32	-	9	6	2	1	-
BYGGJE- OG ANLEGGSSVERKSEMD	269	260	12	12	220	16	9	2	-	4	3
VAREHANDEL	265	107	9	6	86	6	158	35	39	75	9
HOTELL- OG RESTAURANTDRIFT	56	12	1	1	9	1	44	18	11	14	1
LANDTRANSPORT	124	116	6	3	96	11	8	3	1	4	-
SJØTRANSPORT	62	57	1	3	48	5	5	2	-	3	-
TRANSPORT ELLES, LAGRING, POST OG TELEKOMMUNIKASJONAR	41	20	1	1	16	2	21	8	3	10	-
BANK- OG FINANSIERINGSVERKSEMD ...	26	11	-	-	11	-	15	5	2	8	-
FORSIKRINGSVERKSEMD, EIGEDOMSDRIFT OG FORRETN.MESS. TENESTEYTING	19	15	-	-	12	3	4	1	1	?	-
OFFENTLEG ADM., FORSVAR, POLITI OG RETTSSVESEN	135	91	4	6	80	1	44	11	13	17	3
RENOVASJON OG REINGJERING	4	3	-	1	2	-	1	:	:	:	:
UNDERVISNING OG FORSKINGSVERKSEMD	162	73	2	7	59	5	89	18	25	42	4
HELSE- OG ANDRE SOSIALTENESTER ...	236	26	2	2	21	1	210	78	46	81	5
KULTURELL T.YTING, UNDERHALDNING OG SPORT	5	1	:	:	:	:	4	3	1	-	-
PERSONLEG TENESTEYTING	76	41	2	3	34	2	35	14	4	15	2
UOPPGITT NÆRING	46	26	2	4	19	1	20	4	3	11	2
YRKESFELT											
TEKNISK, VITSKAPELEG, HUMANISTISK OG KUNSTNARLEG ARBEID	322	134	6	10	112	6	188	39	47	98	4
ADMINISTRASJONS- OG FORVALTNINGS- ARBEID, BEDRIFTS- OG ORGANISASJONS- LEIING I ALT	76	71	-	2	68	1	5	2	-	3	-
OFFENTLEG ADMINISTRASJON OG FORVALTNINGSARBEID	15	15	-	1	14	-	-	-	-	-	-
BEDRIFTS- OG ORGANISASJONSLEIING	61	56	-	1	54	1	5	2	-	3	-
KONTORARBEID	145	44	1	2	40	1	101	21	21	55	4
HANDELSARBEID	189	77	7	2	63	5	112	25	28	52	7
JORDBRUKS-, SKOGBRUKS- OG FISKEARBEID	547	417	62	39	302	14	130	35	14	66	15
GRUVE- OG SPRENGINGSARBEID M.M. ...	24	24	3	-	20	1	-	-	-	-	-
TRANSPORT OG KOMMUNIKASJONSARBEID .	222	199	9	9	168	13	23	6	4	13	-
INDUSTRI-, BYGGJE- OG ANLEGGSS- ARBEID I ALT	737	675	48	28	578	21	62	12	11	36	3
JERN- OG METALLVAREARBEID	110	109	6	6	95	2	1	:	:	:	:
ELEKTROARBEID	75	74	8	1	63	2	1	:	:	:	:
TREARBEID	227	209	12	11	181	5	18	2	2	14	-
NÆRINGSMIDDELARBEID	48	39	3	1	34	1	9	3	2	4	-
MASKIN- OG MOTORDRIFT	57	57	6	1	49	1	-	-	-	-	-
LASTE-, LOSSE- OG LAGERARBEID ...	19	18	4	1	11	2	1	:	:	:	:
INDUSTRI-, BYGGJE- OG ANLEGGSSARBEID ELLES	201	169	9	7	145	8	32	4	7	18	3
SERVICEARBEID	306	47	1	4	39	3	259	120	66	67	6
MILITÆRT ARBEID, UOPPGITT ELLER IKKJE IDENTIFISERT YRKE	263	136	8	8	75	45	127	24	11	76	16

TABELL 8. YRKESAKTIVE 16 ÅR OG OVER I ARBEID I VEKA 25/10 - 31/10 1980, ETTER KJØNN, ARBEIDSTID I VEKA

I ALT	MENN						KVINNER				
	I ALT	1-19 TIMAR	20-29 TIMAR	30		UOPP- GITT	I ALT	1-19 TIMAR	20-29 TIMAR	30	
				TIMAR	OG OVER					TIMAR	OG OVER
I ALT	2329	1557	57	61	1397	42	772	239	140	366	27
NÆRING											
JORDBRUK	494	330	31	16	272	11	164	41	26	84	13
SKOGBRUK	7	7	-	-	7	-	-	-	-	-	-
FISKE OG FANGST	4	4	-	2	1	1	-	-	-	-	-
BERGVERKSDRIFT	15	13	1	-	11	1	2	:	:	:	:
INDUSTRI I ALT	513	425	8	6	398	13	88	18	17	50	3
PRODUKSJON AV NÆRINGSMIDDEL, DRIKKEVARER OG TOBAKKSVARER	93	68	2	1	62	3	25	8	4	13	-
PRODUKSJON AV TEKSTILVARER, KLEDEVARER, LER OG LERVARER	3	-	-	-	-	-	3	-	-	3	-
PRODUKSJON AV TREVARER	214	175	2	1	167	5	39	6	8	24	1
TREFOREDLING, GRAFISK PRODUKSJON OG FORLAGSVERKSEMD	12	9	2	-	6	1	3	1	-	-	2
PROD. AV KJEMISKE PROD., MINERAL- OLJE-, KOL-, GUMMI- OG PLASTPROD.	23	17	-	1	16	-	6	-	2	4	-
PRODUKSJON AV MINERALSKE PRODUKT.	74	67	2	2	61	2	7	2	3	2	-
PRODUKSJON AV METALL	37	37	-	1	34	2	-	-	-	-	-
PRODUKSJON AV VERKSTADPRODUKT	45	43	-	-	43	-	2	:	:	:	:
INDUSTRIPRODUKSJON ELLES	12	9	-	-	9	-	3	:	:	:	:
KRAFT- OG VASSFORSYNING	36	30	-	1	29	-	6	5	-	1	-
BYGGJE- OG ANLEGGSVERKSEMD	235	229	1	4	220	4	6	2	1	3	-
VAREHANDEL	218	98	3	-	94	1	120	36	19	61	4
HOTELL- OG RESTAURANTDRIFT	34	11	-	-	11	-	23	4	6	13	-
LANDTRANSPORT	104	98	3	2	90	3	6	1	2	3	-
SJØTRANSPORT	42	42	2	1	35	4	-	-	-	-	-
TRANSPORT ELLES, LAGRING, POST OG TELEKOMMUNIKASJONAR	34	18	1	2	15	-	16	7	-	9	-
BANK- OG FINANSIERINGSVERKSEMD	22	10	-	1	9	-	12	3	-	9	-
FORSIKRINGSVERKSEMD, EIGEDOMSDRIFT OG FORRETN.MESS. TENESTEYTING	15	12	1	-	11	-	3	2	-	1	-
OFFENTLEG ADM., FORSVAR, POLITI OG RETTSVESEN	116	77	-	3	73	1	39	14	10	14	1
RENOVASJON OG REINGJERING	3	2	:	:	:	:	1	:	:	:	:
UNDERSVISING OG FORSKINGSVERKSEMD	146	67	1	16	50	-	79	23	25	30	1
HELSE- OG ANDRE SOSIALTENESTER	185	24	2	2	20	-	161	65	26	65	5
KULTURELL T.YTING, UNDERHALDNING OG SPORT	2	1	:	:	:	:	1	:	:	:	:
PERSONLEG TENESTEYTING	65	36	1	1	31	3	29	11	5	13	-
UOPPGITT NÆRING	39	23	2	4	17	-	16	4	2	10	-
YRKESFELT											
TEKNISK, VITSKAPELEG, HUMANISTISK OG KUNSTNARLEG ARBEID	271	125	3	16	106	-	146	35	37	72	2
ADMINISTRASJONS- OG FORVALTNINGS- ARBEID, BEDRIFTS- OG ORGANISASJONS- LEIING I ALT	74	70	-	-	69	1	4	-	-	4	-
OFFENTLEG ADMINISTRASJONS- OG FORVALTNINGSARBEID	15	15	-	-	15	-	-	-	-	-	-
BEDRIFTS- OG ORGANISASJONSLEIING	59	55	-	-	54	1	4	-	-	4	-
KONTORARBEID	128	40	1	3	36	-	88	19	12	56	1
HANDELSARBEID	153	71	-	-	67	4	82	26	13	41	2
JORDBRUKS-, SKOGBRUKS- OG FISKEARBEID	434	343	29	16	285	13	91	29	16	39	7
GRUVE- OG SPRENGINGSARBEID M.M.	18	18	-	-	18	-	-	-	-	-	-
TRANSPORT OG KOMMUNIKASJONSARBEID	185	169	9	6	149	5	16	4	-	12	-
INDUSTRI-, BYGGJE- OG ANLEGG- ARBEID I ALT	641	599	7	12	566	14	42	3	12	26	1
JERN- OG METALLVAREARBEID	99	99	-	2	96	1	-	-	-	-	-
ELEKTROARBEID	62	62	-	1	60	1	-	-	-	-	-
TREARBEID	199	184	1	3	174	6	15	1	2	12	-
NÆRINGSMIDDELARBEID	44	38	2	-	34	2	6	-	2	4	-
MASKIN- OG MOTORDRIFT	53	53	3	-	50	-	-	-	-	-	-
LASTE-, LOSSE- OG LAGERARBEID	14	14	1	-	13	-	-	-	-	-	-
INDUSTRI-, BYGGJE- OG ANLEGG SARBEID ELLES	170	149	-	6	139	4	21	2	8	10	1
SERVICEARBEID	244	42	1	2	37	2	202	109	38	51	4
MILTÆRT ARBEID, UOPPGITT ELLER IKKJE IDENTIFISERT YRKE	181	80	7	6	64	3	101	14	12	65	10

TABELL 9. YRKESAKTIVE 16 ÅR OG OVER MED FAST OPPMØTEPÅSS PÅ ARBEID I VEKA 25/10 - 31/10 1980, ETTER

TALET PÅ ARBEIDSREISER, REISETID OG YRKESFELT/OPPMØTEPÅSS

	I ALT	REIESTE 1 GONG			REIESTE 2-3 GONGER			REIESTE 4 GONGER ELLER FLEIRE			UOPP- GITT TAL PÅ REISER	
		REIESTE IKKJE	REIESTE-	REIESTE-	UOPP-	REIESTE-	REIESTE-	UOPP-	REIESTE-	REIESTE-		UOPP-
			TID	TID	GITT	TID	TID	GITT	TID	TID		GITT
		UNDER 45 MIN	45 MIN OG OVER		UNDER 45 MIN	45 MIN OG OVER		UNDER 45 MIN	45 MIN OG OVER			
I ALT	2132	58	61	59	8	131	13	2	1279	103	42	376
YRKESFELT												
TEKN., VITSK., HUMANIS- TISK OG KUNSTNARLEG ARBEID	263	4	8	2	-	33	-	-	185	9	1	21
OFFENTLEG ADMINISTRAS- SJONS- OG FORVALTN.ARBEID.	14	-	-	1	1	-	-	-	11	-	-	1
BEDRIFTS- OG ORGANISA- SJONSLEIING	53	-	1	1	-	-	-	-	46	-	-	5
KONTORARBEID	123	1	3	1	-	11	-	-	93	6	-	8
HANDELSARBEID	146	2	8	1	-	16	-	-	84	12	2	21
JORDBRUKS-, SKOGBRUKS- OG FISKEARBEID	402	6	9	1	2	3	-	-	207	1	30	143
GRUVE- OG SPRENGINGS- ARBEID M.M.	18	4	-	4	2	-	-	-	7	1	-	-
TRANSPORT OG KOMMUNIKA- SJONSARBEID	160	8	8	5	-	7	1	-	85	11	3	32
INDUSTRI-, BYGGJE- OG ANLEGG SARBEID I ALT	592	28	4	35	3	16	12	-	382	54	1	57
JERN- OG METALLV.ARBEID	94	4	-	11	-	1	1	-	62	9	1	5
ELEKTROARBEID	58	6	-	-	1	-	1	-	38	4	-	8
TREARBEID	181	4	2	3	2	2	-	-	126	23	-	19
NÆRINGSMIDDELARBEID	43	1	1	-	-	3	-	-	35	2	-	1
MASKIN- OG MOTORDRIFT ..	40	3	1	4	-	1	-	-	21	4	-	6
LASTE-, LOSSE- OG LAGERARBEID	14	1	-	1	-	-	-	-	11	-	-	1
INDUSTRI-, BYGGJE- OG ANLEGG SARBEID ELLES	162	9	-	16	-	9	10	-	89	12	-	17
SERVICEARBEID	217	3	18	4	-	41	-	2	117	6	1	25
MILITÆRT ARBEID OG UOPPGITT YRKESOMRÅDE	144	2	2	4	-	4	-	-	62	3	4	63
OPPMØTEPÅSS OG KJØNN												
INNAN HEIMSTADFYLKET	1954	32	58	39	4	130	11	2	1256	97	40	285
MENN	1271	26	23	34	3	20	11	-	873	75	27	179
KVINNER	683	6	35	5	1	110	-	2	383	22	13	106
I HEIMSTADKOMMUNEN	1804	13	58	5	3	128	-	2	1215	65	39	276
MENN	1140	10	23	2	3	19	-	-	841	45	26	171
KVINNER	664	3	35	3	-	109	-	2	374	20	13	105
1563 SUNNDAL	51	4	-	18	-	-	8	-	4	15	-	2
MENN	50	4	-	18	-	-	8	-	3	15	-	2
KVINNER	1	-	-	-	-	-	-	-	1	-	-	-
1571 HALSA	37	2	-	1	-	1	1	-	20	10	-	2
MENN	28	2	-	1	-	1	1	-	14	8	-	1
KVINNER	9	-	-	-	-	-	-	-	6	2	-	1
1567 RINDAL	21	-	-	-	-	1	-	-	14	4	-	2
MENN	18	-	-	-	-	-	-	-	12	4	-	2
KVINNER	3	-	-	-	-	1	-	-	2	-	-	-
1503 KRISTIANSUND	15	5	-	7	-	-	1	-	-	-	1	1
MENN	13	3	-	7	-	-	1	-	-	-	1	1
KVINNER	2	2	-	-	-	-	-	-	-	-	-	-
1560 TINGVOLL	8	-	-	2	-	-	-	-	3	3	-	-
MENN	7	-	-	1	-	-	-	-	3	3	-	-
KVINNER	1	-	-	1	-	-	-	-	-	-	-	-
1502 MOLDE	5	1	-	3	1	-	-	-	-	-	-	-
MENN	2	-	-	2	-	-	-	-	-	-	-	-
KVINNER	3	1	-	1	1	-	-	-	-	-	-	-
ANDRE KOMMUNAR I FYLKET.	13	7	-	3	-	-	1	-	-	-	-	2
MENN	13	7	-	3	-	-	1	-	-	-	-	2
KVINNER	-	-	-	-	-	-	-	-	-	-	-	-
UTANFOR FYLKET	59	23	1	15	4	-	2	-	-	5	-	9
MENN	53	22	1	14	4	-	1	-	-	5	-	6
KVINNER	6	1	-	1	-	-	1	-	-	-	-	3
1601 TRONDHEIM	10	2	-	5	1	-	2	-	-	-	-	-
MENN	9	2	-	5	1	-	1	-	-	-	-	-
KVINNER	1	-	-	-	-	-	1	-	-	-	-	-
0301 OSLO	8	3	-	2	-	-	-	-	-	-	-	3
MENN	7	3	-	2	-	-	-	-	-	-	-	2
KVINNER	1	-	-	-	-	-	-	-	-	-	-	1
1638 DRKDAL	7	-	1	4	-	-	-	-	-	2	-	-
MENN	6	-	1	3	-	-	-	-	-	2	-	-
KVINNER	1	-	-	1	-	-	-	-	-	-	-	-
1635 RENNEBU	6	2	-	3	-	-	-	-	-	-	-	1
MENN	6	2	-	3	-	-	-	-	-	-	-	1
KVINNER	-	-	-	-	-	-	-	-	-	-	-	-
ANDRE STADER UTANFOR FYLKET	28	16	-	1	3	-	-	-	-	3	-	5
MENN	25	15	-	1	3	-	-	-	-	3	-	3
KVINNER	3	1	-	-	-	-	-	-	-	-	-	2
UOPPGITT OPPMØTEPÅSS	119	3	2	5	-	1	-	-	23	1	2	82

TABELL 11. BUSTADER ETTER HUSTYPE OG TALET PÅ ROM. BUSETTE ETTER TALET PÅ ROM I BUSTADEN. 1/11 1980

TALET PÅ ROM UTANOM KJØKKEN	BUSTADER						BUSETTE	
	I ALT	I VÅNINGSHUS I TILKN. TIL GARDSDRIFT OG I FRITTL. EINEBUSTADER	I ANDRE EINE- OG TOMANNS- BUSTADER OG SMÅHUS	I BLOKK, LEIGE- GÅRD E.L.	I ANDRE BYGG	I UOPP- GITT- HUS- TYPE	I ALT	PR. ROM
ALLE	2073	1697	135	6	58	177	6238	0,6
1 ROM	25	16	3	-	4	2	33	1,3
MED KJØKKEN								
6 KVM OG OVER	8	4	3	-	-	1	12	1,5
MED KJØKKEN								
UNDER 6 KVM	10	8	-	-	2	-	13	1,3
UTAN KJØKKEN	4	3	-	-	1	-	4	1,0
UOPPGITT	3	1	-	-	1	1	4	1,3
2 ROM	132	89	24	1	7	11	225	0,9
MED KJØKKEN								
6 KVM OG OVER	84	53	21	-	4	6	146	0,9
MED KJØKKEN								
UNDER 6 KVM	40	32	3	-	1	4	68	0,9
UTAN KJØKKEN	2	2	-	-	-	-	2	0,5
UOPPGITT	6	2	-	1	2	1	9	0,8
3 ROM	182	128	28	2	6	18	394	0,7
4 "	459	392	38	1	10	18	1392	0,8
5 "	379	340	17	-	7	15	1223	0,6
6 "	280	253	7	2	9	9	928	0,6
7 "	154	144	4	-	2	4	520	0,5
8 ROM OG OVER	320	295	8	-	7	10	1247	0,4
UOPPGITT	142	40	6	-	6	90	276	-

TABELL 12. BUSTADER ETTER BYGGJEÅR FOR HUSET OG HUSTYPE/EIGE-/LEIGEFORM. BUSETTE OG ROM, ETTER BYGGJEÅR FOR HUSET. 1/11 1980

	ALLE	BYGGJEÅR FOR HUSET								
		1900 OG FØR	1901- 1920	1921- 1940	1941- 1945	1946- 1950	1951- 1960	1961- 1970	1971- 1980	UOPP- GITT
BUSTADER I ALT	2073	380	166	274	34	130	215	241	489	144
HUSTYPE										
I VÅNINGSHUS	601	289	77	92	13	19	27	22	49	13
I FRITTLIGGJANDE EINEBUSTAD	1096	58	68	137	15	80	147	187	392	12
I REKKJEHUS, TERR.HUS E.L..	43	2	2	6	1	-	7	8	17	-
I HORIZONTALT DELT										
TOMANNSBUSTAD	56	8	3	7	-	9	9	7	10	3
I ANNA BYGG UNDER 3 ETG. ...	36	3	3	10	2	6	4	4	1	3
I BLOKK, LEIGEGÅRD E.L. ...	6	-	1	1	-	3	1	-	-	-
I FORRETNINGSBYGG	45	1	4	12	1	7	13	4	3	-
I BYGG FOR FELLESHUSHALD ..	13	2	-	-	-	-	-	2	6	3
I UOPPGITT HUSTYPE	177	17	8	9	2	6	7	7	11	110
EIGE-/LEIGEFORHOLD TIL										
BUSTADEN										
EIGD I ALT	1549	280	124	227	26	97	181	197	384	33
PRIVAT	1502	276	124	224	26	97	175	181	368	31
GJENNOM BURETTSLAG E.L. ..	47	4	-	3	-	-	6	16	16	2
LEIGD I ALT	174	17	10	17	2	16	16	25	61	10
VED VANLEG LEIGEKONTRAKT.	107	7	7	12	-	11	8	12	42	8
SOM TENESTEBUSTAD	47	5	1	3	2	2	6	11	15	2
FOR EIT AVGRENSA TIDSROM.	18	5	2	1	-	3	1	2	4	-
PÅ ANDRE VILKÅR	2	-	-	1	-	-	1	-	-	-
UOPPGITT	350	83	32	30	6	17	18	19	44	101
BUSETTE I ALT	6238	1132	424	747	82	350	654	883	1696	270
BUSETTE PR. BUSTAD	3,0	3,0	2,6	2,7	2,4	2,7	3,0	3,7	3,5	1,9
ROM I ALT	10492	2401	883	1480	180	641	1136	1163	2359	250
ROM PR. BUSTAD	5,4	6,6	5,6	5,6	5,5	5,0	5,4	4,9	4,9	4,5
BUSETTE PR. ROM	0,6	0,5	0,5	0,5	0,5	0,5	0,6	0,7	0,7	0,5

TABELL 13. BUSTADER ETTER VIKTIGASTE KJELDE TIL OPPVARMING OG BYGGJEÅR/INSTALLASJON AV PIPE. BUSETTE ETTER BUSTADENS VIKTIGASTE KJELDE TIL OPPVARMING. 1/11 1980

	EI KJELDE VIKTIGAST						TO ELLER FLEIRE LIKEVERDIGE KJELDER					UOPP- GITT KJELDE TIL OPP- VARMING
	ALLE	SEN- TRAL- VARME	ELEK- TRISKE E. L.	OMNAR FOR FLY- TANDE BRENSSEL	OMNAR FOR FAST BRENSSEL	ALLE	EL. OMNAR FOR FAST BRENSSEL	EL. OMNAR OG OMNAR FOR FLY- TANDE BRENSSEL	OMNAR FOR FAST OG FLY- TANDE BRENSSEL	EL. OMNAR OG OMNAR FOR FAST OG FLY- TANDE BRENSSEL		
BUSTADER I ALT	2073	1401	81	281	245	794	533	251	84	99	99	139
BYGGJEÅR												
1900 OG FØR	380	276	9	16	25	226	89	53	8	11	17	15
1901 - 1920	166	111	-	12	20	79	46	22	5	13	6	9
1921 - 1940	274	192	13	16	37	126	72	28	6	19	19	10
1941 - 1945	34	21	2	5	2	12	12	3	-	4	5	1
1946 - 1950	130	82	9	9	18	46	45	17	5	12	11	3
1951 - 1960	215	137	6	28	21	82	70	27	16	16	11	8
1961 - 1970	241	178	11	34	62	71	61	22	23	9	7	2
1971 - 1980	489	362	29	148	53	132	121	68	20	12	21	6
UOPPGITT	144	42	2	13	7	20	17	11	1	3	2	85
PIPE												
MED PIPE	1911	1334	66	229	245	794	533	251	84	99	99	44
UTAN PIPE	58	55	10	45	-	-	-	-	-	-	-	3
UOPPGITT	104	12	5	7	-	-	-	-	-	-	-	92
BUSETTE I ALT	6238	4322	261	803	774	2484	1650	788	290	275	297	266
BUSETTE PR. BUSTAD	3,0	3,1	3,2	2,9	3,2	3,1	3,1	3,1	3,5	2,8	3,0	1,9
ROM I ALT	10492	7461	454	1224	1168	4614	2829	1319	418	534	559	203
ROM PR. BUSTAD	5,4	5,5	5,7	4,5	5,0	5,9	5,4	5,5	5,1	5,4	5,6	4,6
BUSETTE PR. ROM ...	0,6	0,6	0,6	0,6	0,6	0,5	0,6	0,6	0,7	0,5	0,5	0,5

TABELL 14. BUSTADER ETTER SANITÆRUTSTYR OG TALET PÅ ROM. BUSETTE ETTER BUSTADENS SANITÆRUTSTYR. 1/11 1980

TALET PÅ ROM UTANOM KJØKKEN	MED BAD						UTAN BAD						UOPP- GITT OM BAD
	ALLE	ALLE	WC I BU- STADEN	WC UTANFOR BU- STADEN	ANNA DO	UOPP- GITT DO	ALLE	WC I BU- STADEN	WC UTANFOR BU- STADEN	ANNA DO	UOPP- GITT DO		
BUSTADER I ALT	2073	1701	1656	10	20	15	223	66	14	131	12	149	
1 ROM	25	15	15	-	-	-	7	2	1	4	-	3	
MED KJØKKEN													
6 KVM OG ØVER	8	5	5	-	-	-	2	2	-	-	-	1	
MED KJØKKEN													
UNDER 6 KVM	10	7	7	-	-	-	2	-	-	2	-	1	
UTAN KJØKKEN	4	2	2	-	-	-	2	-	1	1	-	-	
UOPPGITT	3	1	1	-	-	-	1	-	-	1	-	1	
2 ROM	132	98	95	2	-	1	27	13	1	12	1	7	
MED KJØKKEN													
6 KVM OG ØVER	84	67	66	1	-	-	15	11	1	3	-	2	
MED KJØKKEN													
UNDER 6 KVM	40	28	27	1	-	-	9	2	-	6	1	3	
UTAN KJØKKEN	2	-	-	-	-	-	2	-	-	2	-	-	
UOPPGITT	6	3	2	-	-	1	1	-	-	1	-	2	
3 ROM	182	130	125	3	1	1	41	12	5	22	2	11	
4 "	459	416	407	2	3	4	33	16	2	14	1	10	
5 "	379	341	334	2	5	-	29	8	1	18	2	9	
6 "	280	238	235	-	2	1	35	6	2	26	1	7	
7 "	154	135	130	-	3	2	14	-	-	13	1	5	
8 ROM OG ØVER	320	291	282	-	6	3	22	5	1	16	-	7	
UOPPGITT	142	37	33	1	-	3	15	4	1	6	4	90	
BUSETTE I ALT	6238	5499	5370	27	58	44	450	123	39	271	17	289	
BUSETTE PR. BUSTAD	3,0	3,2	3,2	2,7	2,9	2,9	2,0	1,9	2,8	2,1	1,4	1,9	
BUSETTE PR. ROM	0,6	0,6	0,6	0,8	0,4	0,5	0,4	0,5	0,7	0,4	0,3	0,4	
ROM PR. BUSTAD	5,4	5,5	5,5	3,4	6,6	5,9	4,7	4,1	4,1	5,2	4,4	4,8	

TABELL 15. BUSTADER, ROM OG BUSETTE, ETTER HUSTYPE. 1/11 1980

	ALLE	VÅ- NINGS- HUS I TILKN. TIL GARDS- DRIFT	FRITT- LIGG- JANDE EINE- BUSTAD	REKKJEHUS, TERRASSEHUS, HUS I KJEDE, VERTIKALT DELT TOMANNS- BUSTAD	HORI- SØN- TALT DELT TØ- MANN- BUSTAD	ANNA BUSTADBYGG MED FÆRRE ENN 3 ETASJAR	BLOKK, LEIGEGÅRD ELLER ANNA BUSTADBYGG MED 3 ETASJAR EL. FLEIRE	FOR- RET- NINGS- BYGG M.M.	BYGG FOR FEL- LES- HUS- TYPE HALD	UOPP- GITT HUS- TYPE
BUSTADER I ALT ...	2073	601	1096	43	56	36	6	45	13	177
BUSETTE I ALT	6238	1929	3424	101	168	105	18	118	20	355
BUSETTE PR. BUSTAD	3,0	3,2	3,1	2,3	3,0	2,9	3,0	2,6	1,5	2,0
ROM I ALT	10492	3924	5369	157	220	145	24	215	33	406
ROM PR. BUSTAD ...	5,4	6,7	5,0	3,9	4,0	4,3	4,0	5,1	3,3	4,7
BUSETTE PR. ROM ..	0,6	0,5	0,6	0,6	0,8	0,7	0,8	0,5	0,5	0,5

TABELL 16. BUSTADER ETTER EIGE-/LEIGEFORHOLD OG AREAL. BUSETTE ETTER EIGE-/LEIGEFORHOLD TIL BUSTADEN. 1/11 1980

AREAL	ALLE	BUSTADEN BLIR EIGD			BUSTADEN BLIR LEIGD					UOPPGITT EIGE-/ LEIGE- FORM
		ALLE	PRIVAT	GJENNØM BURETTS- LAG E.L.	ALLE	VED VANLEG LEIGE- KONTRAKT	SOM TENESTE- BUSTAD	FOR EIT AVGRENSA TIDSRØM	PÅ ANDRE VILKÅR	
BUSTADER I ALT ...	2073	1549	1502	47	174	107	47	18	2	350
UNDER 30 KVM ...	28	7	7	-	11	5	5	1	-	10
30- 39 KVM	56	18	18	-	20	17	1	2	-	18
40- 49 "	80	36	35	1	16	14	1	1	-	28
50- 59 "	120	73	73	-	17	12	3	2	-	30
60- 79 "	241	175	165	10	29	20	6	2	1	37
80- 99 "	578	492	469	23	45	20	17	7	1	41
100-129 "	402	346	341	5	16	9	6	1	-	40
130 KVM OG OVER.	407	367	362	5	6	2	4	-	-	34
UOPPGITT AREAL .	161	35	32	3	14	8	4	2	-	112
BUSETTE I ALT	6238	5066	4918	148	424	242	134	43	5	748
BUSETTE PR. BUSTAD	3,0	3,3	3,3	3,1	2,4	2,3	2,9	2,4	2,5	2,1
ROM I ALT	10492	8768	8544	224	574	314	187	63	10	1151
ROM PR. BUSTAD ...	5,4	5,8	5,8	4,9	3,5	3,0	4,3	3,5	5,0	4,7
BUSETTE PR. ROM ..	0,6	0,6	0,6	0,6	0,7	0,7	0,7	0,7	0,5	0,5

TABELL 17. BUSTADER, BUSETTE OG ROM, ETTER BUSETTE PR. ROM I BUSTADEN. 1/11 1980

	ALLE	BUSETTE PR. ROM UTANØM KJØKKEN									
		UNDER 0,25	0,25- 0,49	0,50- 0,74	0,75- 0,99	1,00- 1,24	1,25- 1,49	1,50- 1,74	1,75- 1,99	2,00 OG OVER	UOPP- GITT
BUSTADER I ALT	2073	178	472	639	226	286	78	30	1	21	142
BUSETTE I ALT	6238	233	1033	1990	930	1138	378	150	7	103	276
BUSETTE PR. BUSTAD	3,0	1,3	2,2	3,1	4,1	4,0	4,8	5,0	7,0	4,9	1,9
ROM I ALT	10492	1366	2954	3453	1164	1114	294	98	4	45	-
ROM PR. BUSTAD	5,4	7,7	6,3	5,4	5,2	3,9	3,8	3,3	4,0	2,1	-

TABELL 20. FAMILIAR OG PERSONAR I PRIVATHUSHALD, ETTER FAMILIETYPE OG EIGE-/LEIGEFORHOLD TIL BUSTADEN/TALET PÅ ROM I BUSTADEN. 1/11 1980

	I ALT		FAMILIAR MED EIN PER-SON	FAMILIAR MED TO ELLER FLEIRE PERSONAR							
	FAMILIAR	PER-SONAR		I ALT		EKTE-PAR UTAN UGIFTE BARN	EKTEPAR MED UGIFTE BARN		MOR ELLER FAR MED UGIFTE BARN		FAM. MED UOPP-GITT FAM.-TYPE
				FAMILIAR	PER-SONAR		FAMILIAR	PER-SONAR	FAMILIAR	PER-SONAR	
I ALT	2409	6238	776	1633	5462	465	1005	4133	158	388	5
EIGE-/LEIGEFORHOLD TIL BUSTADEN											
EIGD I ALT	1923	5066	483	1340	4583	355	867	3585	115	282	3
PRIVAT	1774	4918	474	1300	4444	347	839	3471	111	273	3
GJENNOM BURETTSLAG E.L. ..	49	148	9	40	139	8	28	114	4	9	-
LEIGD I ALT	193	424	92	101	332	20	62	242	19	50	-
VED VANLEG LEIGEKONTRAKT .	120	242	61	59	181	13	30	113	16	42	-
SOM TENESTEBUSTAD	51	134	21	30	113	4	26	105	-	-	-
FOR EIT AVGRENSA TIDSRØM .	20	43	9	11	34	3	6	24	2	4	-
PÅ ANDRE VILKÅR	2	5	1	1	4	-	-	-	1	4	-
UOPPGITT	393	748	201	192	547	90	76	306	24	56	2
TALET PÅ ROM I BUSTADEN											
UTANOM KJØKKEN											
1 ROM	27	33	21	6	12	3	-	-	3	6	-
MED KJØKKEN											
6 KVM OG ØVER	8	12	4	4	8	1	-	-	3	6	-
MED KJØKKEN											
UNDER 6 KVM	12	13	11	1	2	1	-	-	-	-	-
UTAN KJØKKEN	4	4	4	-	-	-	-	-	-	-	-
UOPPGITT	3	4	2	1	2	1	-	-	-	-	-
2 ROM	143	225	93	50	132	27	17	65	6	13	-
MED KJØKKEN											
6 KVM OG ØVER	88	146	54	34	92	19	13	50	2	4	-
MED KJØKKEN											
UNDER 6 KVM	47	68	34	13	34	5	4	15	4	9	-
UTAN KJØKKEN	2	2	2	-	-	-	-	-	-	-	-
UOPPGITT	6	9	3	3	6	3	-	-	-	-	-
3 ROM	203	394	89	114	305	52	39	149	20	45	3
4 "	501	1392	112	389	1280	114	237	957	38	95	-
5 "	428	1223	101	327	1122	87	216	880	24	68	-
6 "	331	928	87	244	841	61	166	681	16	36	1
7 "	184	520	55	129	465	26	99	403	4	10	-
8 ROM OG ØVER	433	1247	127	306	1120	65	208	906	33	84	-
UOPPGITT	159	276	91	68	185	30	23	92	14	31	1

TABELL 21. TALET PÅ PRIVATHUSHALD MED UTVALDE KJENNETEIKN FOR BUSTADSTANDARD, OG DISPONERING AV PERSONBIL. BUSETTE I SLIKE HUSHALD, ETTER ALDER. 1/11 1980

	ALLE	WC I BUSTADEN	BAD I BUSTADEN	TELEFON I BUSTADEN	BRENSEL-ØMN I BUSTADEN	BUSTAD-EN RYGD ETTER 1945	HUSHALD-ET EIG BUSTADEN	KJØKKEN 6 KVM OG ØVER I BUSTADEN	HUSHALD-ET DISPONERER BIL
PRIVATHUSHALD	2073	1772	1701	1350	1886	1075	1549	1780	1314
BUSETTE	6238	5610	5499	4281	5904	3583	5066	5635	4786
0-19 ÅR	1866	1752	1747	1238	1793	1289	1599	1742	1700
20-39 "	1589	1471	1465	967	1484	1083	1263	1447	1397
40-59 "	1238	1125	1108	919	1206	690	1075	1135	1009
60-69 "	750	641	618	589	711	304	608	675	426
70-79 "	571	462	413	413	519	175	383	468	191
80 ÅR OG ØVER	224	159	148	155	191	42	138	168	63
BUSETTE PR. BUSTAD	3,0	3,2	3,2	3,2	3,1	3,3	3,3	3,2	3,6
ROM PR. BUSTAD	5,4	5,5	5,5	5,9	5,6	5,0	5,8	5,6	5,8
BUSETTE PR. ROM	0,6	0,6	0,6	0,5	0,6	0,7	0,6	0,6	0,6
HUSHALD DER FØREKOMST AV KJENNETEIKNET IKKJE ER OPPGITT	-	118	149	152	85	144	350	164	223

TABELL 22. FOLKEMENGDEN ETTER ALDER, KJØNN OG TYPE BUSTADSTRØK/GRUNNKRINS. 1/11 1980

	I ALT	ALDER. ÅR										80 OG OVER
		0-6	7-15	16-19	20-24	25-29	30-49	50-59	60-66	67-69	70-79	
KOMMUNEN	6271	518	977	371	421	391	1345	676	558	194	581	239
MENN	3200	265	507	184	239	208	705	338	280	90	275	109
KVINNER	3071	253	470	187	182	183	640	338	278	104	306	130
TYPE BUSTADSTRØK OG												
KJØNN												
TETTBYGDE STRØK	1659	172	303	102	123	135	400	143	103	26	102	50
MENN	807	83	158	42	66	62	206	72	45	14	41	18
KVINNER	852	89	145	60	57	73	194	71	58	12	61	32
6291 SKEI-SURNADALSØRA	1659	172	303	102	123	135	400	143	103	26	102	50
MENN	807	83	158	42	66	62	206	72	45	14	41	18
KVINNER	852	89	145	60	57	73	194	71	58	12	61	32
SPREIDTBYGDE STRØK	4599	343	673	269	296	255	942	532	454	168	479	188
MENN	2389	182	349	142	172	145	498	266	234	76	234	91
KVINNER	2210	161	324	127	124	110	444	266	220	92	245	97
UOPPGITT BUSTADSTRØK ...	13	3	1	-	2	1	3	1	1	-	-	1
GRUNNKRINS OG KJØNN												
01 MO	810	47	106	44	48	32	177	85	93	31	107	40
MENN	426	29	51	22	25	19	99	45	48	11	56	21
KVINNER	384	18	55	22	23	13	78	40	45	20	51	19
0101 ØVRE MO	260	17	28	15	21	10	57	21	31	8	34	18
MENN	139	11	17	8	12	6	28	12	16	2	17	10
KVINNER	121	6	11	7	9	4	29	9	15	6	17	8
0102 NEDRE MO NORD ...	195	8	31	10	13	7	44	26	24	4	22	6
MENN	103	5	13	6	6	3	28	12	14	2	11	3
KVINNER	92	3	18	4	7	4	16	14	10	2	11	3
0103 NEDRE MO SØR ...	147	10	16	10	7	6	33	12	16	11	22	4
MENN	71	5	8	4	3	4	19	5	7	3	11	2
KVINNER	76	5	8	6	4	2	14	7	9	8	11	2
0104 HONNSTAD	191	12	29	9	7	9	40	24	20	8	22	11
MENN	104	8	13	4	4	6	22	14	10	4	13	6
KVINNER	87	4	16	5	3	3	18	10	10	4	9	5
0105 MOGSTAD	17	-	2	-	-	-	3	2	2	-	7	1
MENN	9	-	-	-	-	-	2	2	1	-	4	-
KVINNER	8	-	2	-	-	-	1	-	1	-	3	1
02 RANES	2169	222	373	124	158	167	493	210	149	46	155	72
MENN	1077	106	198	56	85	83	256	105	70	22	66	30
KVINNER	1092	116	175	68	73	84	237	105	79	24	89	42
0201 RANES	76	13	8	2	7	6	17	5	4	1	11	2
MENN	44	7	6	1	4	4	11	2	2	-	7	-
KVINNER	32	6	2	1	3	2	6	3	2	1	4	2
0202 SKEI	349	26	32	20	31	22	60	41	31	4	47	35
MENN	156	14	11	5	20	11	30	22	13	-	19	11
KVINNER	193	12	21	15	11	11	30	19	18	4	28	24
0203 GRIMSØ	239	29	34	14	26	26	50	33	16	-	9	2
MENN	119	17	16	7	11	15	25	16	8	-	4	-
KVINNER	120	12	18	7	15	11	25	17	8	-	5	2
0204 VASENG	717	106	187	31	39	76	218	33	15	6	5	1
MENN	367	44	108	18	21	29	116	18	7	4	2	-
KVINNER	350	62	79	13	18	47	102	15	8	2	3	1
0205 EIDET	229	20	34	10	15	14	38	37	24	10	18	9
MENN	121	10	17	8	7	10	17	21	14	4	8	5
KVINNER	108	10	17	2	8	4	21	16	10	6	10	4
0206 SÆTER	60	2	8	4	2	2	10	6	9	5	9	3
MENN	29	1	6	2	2	2	4	2	4	3	3	-
KVINNER	31	1	2	2	-	-	6	4	5	2	6	3
0207 YTRE SÆTER	303	15	35	33	23	14	61	35	31	10	35	11
MENN	140	9	14	9	12	7	31	16	13	6	15	8
KVINNER	163	6	21	24	11	7	30	19	18	4	20	3
0208 SURNADALSØRA ...	82	3	14	6	10	3	18	6	9	5	7	1
MENN	43	2	7	4	5	3	9	3	3	2	4	1
KVINNER	39	1	7	2	5	-	9	3	6	3	3	-
0209 STRAND/TORVIK ...	114	8	21	4	5	4	21	14	10	5	14	8
MENN	58	2	13	2	3	2	13	5	6	3	4	5
KVINNER	56	6	8	2	2	2	8	9	4	2	10	3
03 ØYE	1284	83	203	110	102	63	277	170	112	34	99	31
MENN	661	39	100	58	61	31	140	81	65	16	53	17
KVINNER	623	44	103	52	41	32	137	89	47	18	46	14
0301 ARNES/HAMNES ...	91	6	20	3	5	4	21	12	4	2	11	3
MENN	46	1	9	-	4	1	12	7	3	-	7	2
KVINNER	45	5	11	3	1	3	9	5	1	2	4	1
0302 SJØFLOT/GLÆREM ..	174	14	24	9	13	11	34	24	16	7	19	3
MENN	89	9	13	4	7	3	19	13	7	4	10	-
KVINNER	85	5	11	5	6	8	15	11	9	3	9	3
0303 BØVRA	226	14	25	17	19	13	42	36	31	8	16	5
MENN	118	8	9	9	11	8	21	15	19	5	10	3
KVINNER	108	6	16	8	8	5	21	21	12	3	6	2
0304 SYLTE/BERSET/HEGG	393	24	60	37	38	23	75	58	33	8	27	10
MENN	203	13	26	24	21	13	37	26	22	4	12	5
KVINNER	190	11	34	13	17	10	38	32	11	4	15	5

TABELL 22 (FORTS.)

I ALT	ALDER. ÅR											80 OG OVER
	0-6	7-15	16-19	20-24	25-29	30-49	50-59	60-66	67-69	70-79		
0305 ØYE	312	18	61	34	20	7	80	35	22	7	19	9
MENN	160	5	35	18	13	4	39	17	10	3	10	6
KVINNER	152	13	26	16	7	3	41	18	12	4	9	3
0306 BERGHEIM	88	7	13	10	7	5	25	5	6	2	7	1
MENN	45	3	8	3	5	2	12	3	4	-	4	1
KVINNER	43	4	5	7	2	3	13	2	2	2	3	-
04 ÅSSKARD	927	71	152	51	46	56	211	82	91	38	96	33
MENN	485	39	77	28	27	31	118	40	46	19	44	16
KVINNER	442	32	75	23	19	25	93	42	45	19	52	17
0401 SETTEM/SETTEMSDAL	182	17	29	8	6	9	43	13	24	11	17	5
MENN	86	6	12	6	4	3	24	4	12	8	6	1
KVINNER	96	11	17	2	2	6	19	9	12	3	11	4
0402 BØFJORDEN	127	13	23	7	7	4	29	9	10	4	16	5
MENN	67	8	11	4	3	4	15	4	6	-	9	3
KVINNER	60	5	12	3	4	-	14	5	4	4	7	2
0403 BØ	148	10	21	14	6	5	38	17	8	6	18	5
MENN	82	6	17	6	2	3	21	11	4	3	7	2
KVINNER	66	4	4	8	4	2	17	6	4	3	11	3
0404 ÅSGARD/SNEKVIK ..	182	13	28	9	12	14	37	19	20	5	17	8
MENN	99	7	13	3	10	8	21	11	13	2	5	6
KVINNER	83	6	15	6	2	6	16	8	7	3	12	2
0405 BEVERFJORD	134	7	25	4	6	9	29	15	17	5	11	6
MENN	72	6	12	3	4	5	16	6	8	3	7	2
KVINNER	62	1	13	1	2	4	13	9	9	2	4	4
0406 BEVERDALEN	154	11	26	9	9	15	35	9	12	7	17	4
MENN	79	6	12	6	4	8	21	4	3	3	10	2
KVINNER	75	5	14	3	5	7	14	5	9	4	7	2
05 STANGVIK	647	49	92	27	37	45	103	80	67	30	73	44
MENN	332	31	57	12	23	28	48	45	25	15	32	16
KVINNER	315	18	35	15	14	17	55	35	42	15	41	28
0501 STANGVIK	149	14	22	4	5	6	22	14	14	11	19	18
MENN	68	6	14	1	4	4	10	5	6	6	7	5
KVINNER	81	8	8	3	1	2	12	9	8	5	12	13
0502 MELHUS/KVANNE ..	295	24	45	11	21	28	49	35	25	9	35	13
MENN	153	18	26	5	11	16	24	21	7	4	17	4
KVINNER	142	6	19	6	10	12	25	14	18	5	18	9
0503 STENBERG	119	3	15	9	8	7	18	16	15	8	12	8
MENN	67	2	11	5	6	6	8	10	5	4	5	5
KVINNER	52	1	4	4	2	1	10	6	10	4	7	3
0504 NORDVIK	84	8	10	3	3	4	14	15	13	2	7	5
MENN	44	5	6	1	2	2	6	9	7	1	3	2
KVINNER	40	3	4	2	1	2	8	6	6	1	4	3
06 TODALEN	421	43	50	15	28	27	81	48	45	15	51	18
MENN	215	21	24	8	17	15	43	22	25	7	24	9
KVINNER	206	22	26	7	11	12	38	26	20	8	27	9
0601 NEDRE TODALEN ...	218	14	24	10	16	15	35	25	23	11	32	13
MENN	107	5	7	5	11	11	20	11	13	5	13	6
KVINNER	111	9	17	5	5	4	15	14	10	6	19	7
0602 ØVRE TODALEN	203	29	26	5	12	12	46	23	22	4	19	5
MENN	108	16	17	3	6	4	23	11	12	2	11	3
KVINNER	95	13	9	2	6	8	23	12	10	2	8	2
UOPPGITT HEIMSTAD	13	3	1	-	2	1	3	1	1	-	-	1

TABELL 23. YRKESAKTIVE 16 ÅR OG OVER, ETTER NÆRING, KJØNN OG TYPE BUSTADSTRØK/GRUNNKRINS. 1/11 1980

I ALT	JORD- BRUK, SKOG- BRUK, FISKE OG FANGST	INDU- STRI OG BERG- VERKS- DRIFT	KRAFT- OG VASS- FOR- SYNING	BYGGJE- OG ANLEGG- VERK- SEMD	VARE- HANDEL, HOTELL- OG RES- TAURANT- VERK- SEMD	TRANSPORT, LAGRING, POST OG TELE- KOMMUNI- KASJONAR	BANK-, FI- NANS- OG RINGSVERK- SEMD, EIGED.- DRIFT OG FORR.MESS. TENESTE- YTING	OFFENTLEG, SOCIAL OG PRIVAT TENESTE- YTING	UOPP- GITT NÆRING	
KOMMUNEN	2854	654	611	48	269	322	227	45	641	37
MENN	1847	434	498	39	260	119	193	26	258	20
KVINNER	1007	220	113	9	9	203	34	19	383	17
TYPE BUSTADSTRØK OG KJØNN										
TETTBYGDE STRØK	766	29	152	16	83	125	82	14	257	8
MENN	455	21	111	14	78	47	62	10	106	6
KVINNER	311	8	41	2	5	78	20	4	151	2
6291 SKET-SURNADALSØRA	766	29	152	16	83	125	82	14	257	8
MENN	455	21	111	14	78	47	62	10	106	6
KVINNER	311	8	41	2	5	78	20	4	151	2
SPREIDTBYGDE STRØK	2084	625	458	32	186	196	145	31	383	28
MENN	1389	413	386	25	182	71	131	16	152	13
KVINNER	695	212	72	7	4	125	14	15	231	15
UOPPGITT BUSTADSTRØK	4	-	1	-	-	1	-	-	1	1
GRUNNKRINS OG KJØNN										
01 MO	390	155	76	9	39	34	14	4	55	4
MENN	255	101	57	6	39	12	13	1	24	2
KVINNER	135	54	19	3	-	22	1	3	31	2
0101 ØVRE MO	125	54	33	-	9	11	5	-	11	2
MENN	82	33	24	-	9	5	5	-	5	1
KVINNER	43	21	9	-	-	6	-	-	6	1
0102 NEDRE MO NORD	101	41	15	8	9	4	5	1	17	1
MENN	67	30	11	5	9	1	4	1	6	-
KVINNER	34	11	4	3	-	3	1	-	11	1
0103 NEDRE MO SØR	64	17	12	1	8	13	2	-	11	-
MENN	41	10	11	1	8	5	2	-	4	-
KVINNER	23	7	1	-	-	8	-	-	7	-
0104 HONNSTAD	94	40	16	-	13	5	2	2	15	1
MENN	60	25	11	-	13	-	2	-	8	1
KVINNER	34	15	5	-	-	5	-	2	7	-
0105 MUGSTAD	6	3	-	-	-	1	-	1	1	-
MENN	5	3	-	-	-	1	-	-	1	-
KVINNER	1	-	-	-	-	-	-	1	-	-
02 RANES	990	101	187	20	108	150	92	20	299	13
MENN	609	67	143	18	102	62	72	13	124	8
KVINNER	381	34	44	2	6	88	20	7	175	5
0201 RANES	33	12	8	-	1	2	1	1	8	-
MENN	23	7	7	-	1	2	1	-	5	-
KVINNER	10	5	1	-	-	-	-	1	3	-
0202 SKEI	157	12	20	3	17	23	9	6	64	3
MENN	95	10	15	2	16	10	8	4	29	1
KVINNER	62	2	5	1	1	13	1	2	35	2
0203 GRIMSD	126	2	21	6	11	23	9	4	47	3
MENN	75	1	14	6	11	10	8	4	18	3
KVINNER	51	1	7	-	-	13	1	-	29	-
0204 VASENG	315	7	78	5	42	44	39	4	94	2
MENN	194	5	59	4	38	16	32	3	36	1
KVINNER	121	2	19	1	4	28	7	1	58	1
0205 EIDET	105	38	8	3	15	12	5	3	18	3
MENN	68	24	7	3	14	7	5	1	5	2
KVINNER	37	14	1	-	1	5	-	2	13	1
0206 SÆTER	24	3	2	2	3	2	2	-	10	-
MENN	15	2	1	2	3	1	1	-	5	-
KVINNER	9	1	1	-	-	1	1	-	5	-
0207 YTRE SÆTER	147	9	32	-	10	32	19	2	42	1
MENN	79	6	23	-	10	10	10	1	18	1
KVINNER	68	3	9	-	-	22	9	1	24	-
0208 SURNADALSØRA	38	1	9	-	5	7	6	-	9	1
MENN	27	1	8	-	5	4	5	-	4	-
KVINNER	11	-	1	-	-	3	1	-	5	1
0209 STRAND/TORVIK	45	17	9	1	4	5	2	-	7	-
MENN	33	11	9	1	4	2	2	-	4	-
KVINNER	12	6	-	-	-	3	-	-	3	-
03 ØYE	634	140	155	11	62	60	35	12	153	6
MENN	413	94	131	9	61	16	32	5	63	2
KVINNER	221	46	24	2	1	44	3	7	90	4
0301 ÅRNES/HAMNES	43	18	8	-	2	5	3	-	6	1
MENN	28	11	7	-	2	1	3	-	4	-
KVINNER	15	7	1	-	-	4	-	-	2	1
0302 SJØFLOT/GLÆREM	88	19	30	-	6	8	5	2	17	1
MENN	55	13	24	-	6	2	5	1	4	-
KVINNER	33	6	6	-	-	6	-	1	13	1
0303 BØVRA	113	18	37	1	15	13	6	1	22	-
MENN	76	14	30	1	14	3	6	1	7	-
KVINNER	37	4	7	-	1	10	-	-	15	-

TABELL 23 (FORTS.)

I ALT	JORD- BRUK, SKOG- BRUK, FISKE OG FANGST	INDU- STRI OG BERG- VERKS- DRIFT	KRAFT- OG VASS- FOR- SYNING	BYGGJE- OG ANLEGG- VERK- SEMD	VARE- HANDEL, HOTELL- OG RES- TAURANT- VERK- SEMD	TRANSPORT, LAGRING, POST OG TELE- KOMMUNI- KASJONAR	BANK-, FI- NANS- OG		OFFENTLEG, SOSIAL OG PRIVAT TENESTE- YTING	UOPP- GITT NERING
							RINGSVERK- SEMD, EIGED.- DRIFT OG FORR.MESS. TENESTE- YTING	SEMD, EIGED.- DRIFT OG FORR.MESS. TENESTE- YTING		
0304 SYLTE/BERSET/HEGGS	203	47	52	3	20	23	10	6	40	2
MENN	136	29	48	3	20	6	9	2	17	2
KVINNER	67	18	4	-	-	17	1	4	23	-
0305 ØYE	137	29	19	6	16	6	8	3	48	2
MENN	90	22	15	4	16	2	8	1	22	-
KVINNER	47	7	4	2	-	4	-	2	26	2
0306 BERGHEIM	50	9	9	1	3	5	3	-	20	-
MENN	28	5	7	1	3	2	1	-	9	-
KVINNER	22	4	2	-	-	3	2	-	11	-
04 ÅSSKARD	373	112	74	6	30	42	50	2	52	5
MENN	264	74	68	4	30	19	45	2	19	3
KVINNER	109	38	6	2	-	23	5	-	33	2
0401 SETTEM/SETTEMSDAL	64	10	16	1	1	9	12	-	14	1
MENN	47	9	14	1	1	5	10	-	7	-
KVINNER	17	1	2	-	-	4	2	-	7	1
0402 BØFJORDEN	43	10	14	-	3	4	4	-	6	2
MENN	31	6	12	-	3	3	4	-	1	2
KVINNER	12	4	2	-	-	1	-	-	5	-
0403 BØ	61	17	17	-	3	7	10	-	6	1
MENN	42	9	15	-	3	3	10	-	1	1
KVINNER	19	8	2	-	-	4	-	-	5	-
0404 ÅSGARD/SNEKVIK ...	85	30	11	1	10	7	11	1	14	-
MENN	62	20	11	1	10	3	9	1	7	-
KVINNER	23	10	-	-	-	4	2	-	7	-
0405 BÆVERFJORD	53	18	9	1	7	8	5	1	4	-
MENN	39	11	9	-	7	4	5	1	2	-
KVINNER	14	7	-	1	-	4	-	-	2	-
0406 BÆVERDALEN	67	27	7	3	6	7	8	-	8	1
MENN	43	19	7	2	6	1	7	-	1	-
KVINNER	24	8	-	1	-	6	1	-	7	1
05 STANGVIK	262	86	39	2	25	23	26	7	48	6
MENN	173	60	34	2	23	5	22	5	19	3
KVINNER	89	26	5	-	2	18	4	2	29	3
0501 STANGVIK	46	17	1	2	4	3	4	-	13	2
MENN	28	12	1	2	4	-	4	-	4	1
KVINNER	18	5	-	-	-	3	-	-	9	1
0502 MELHUS/KVANNE ...	124	34	19	-	15	13	15	5	20	3
MENN	84	25	15	-	13	4	12	3	10	2
KVINNER	40	9	4	-	2	9	3	2	10	1
0503 STENBERG	51	14	13	-	6	5	3	1	8	1
MENN	35	10	13	-	6	1	2	1	2	-
KVINNER	16	4	-	-	-	4	1	-	6	1
0504 NORDVIK	41	21	6	-	-	2	4	1	7	-
MENN	26	13	5	-	-	-	4	1	3	-
KVINNER	15	8	1	-	-	2	-	-	4	-
06 TODALEN	201	60	79	-	5	12	10	-	33	2
MENN	130	38	64	-	5	4	9	-	9	1
KVINNER	71	22	15	-	-	8	1	-	24	1
0601 NEDRE TODALEN ...	104	32	42	-	3	8	9	-	9	1
MENN	71	19	35	-	3	3	8	-	3	-
KVINNER	33	13	7	-	-	5	1	-	6	1
0602 ØVRE TODALEN ...	97	28	37	-	2	4	1	-	24	1
MENN	59	19	29	-	2	1	1	-	6	1
KVINNER	38	9	8	-	-	3	-	-	18	-
UOPPGITT HEIMSTAD	4	-	1	-	-	1	-	-	1	1

TABELL 24. TALET PÅ PRIVATHUSHALD MED UTVALDE KJENNETEIKN FOR BUSTADSTANDARD, OG DISPONERING AV PERSONBIL. BUSTADSTRØK/GRUNNKRINS. 1/11 1980

	ALLE	WC I BUSTADEN	WC UTANFOR BUSTADEN	ANNA DO	BAD I BUSTADEN	TELEFON I BUSTADEN	PIPE I BUSTADEN	BU- STADEN BYGD ETTER 1945	HUSHALD- ET EIG BUSTADEN	KJØKKEN 6 KVM OG OVER I BUSTADEN	HUSHALD- ET DISPO- NERER BIL
KOMMUNEN	2073	1772	26	157	1701	1350	1911	1075	1549	1780	1314
TYPE BUSTADSTRØK											
TETTBYGDE STRØK	549	520	4	6	502	338	486	410	405	474	386
6291 SKEI-SURNADAL	549	520	4	6	502	338	486	410	405	474	386
SPREIDTBYGDE STRØK .	1517	1250	22	149	1198	1011	1422	662	1142	1303	927
UOPPGITT BUSTADSTRØK	7	2	-	2	1	1	3	3	2	3	1
GRUNNKRINS											
01 MO	284	225	4	32	217	206	262	109	213	239	172
0101 ØVRE MO	93	73	2	11	70	67	86	35	73	77	53
0102 NEDRE MO NORD	64	53	-	6	55	49	59	25	50	54	50
0103 NEDRE MO SØR	54	45	-	4	40	38	49	25	35	43	26
0104 HONNSTAD	65	50	2	8	47	46	60	22	49	57	39
0105 MOGSTAD	8	4	-	3	5	6	8	2	6	8	4
02 RANES	715	654	4	29	628	437	647	476	532	619	485
0201 RANES	24	22	-	1	22	15	23	10	16	22	17
0202 SKEI	132	121	3	2	114	83	99	84	74	108	76
0203 GRIMSD	79	78	-	-	77	48	74	75	62	71	60
0204 VASENG	206	199	-	-	195	114	188	194	166	181	172
0205 EIDET	75	56	-	14	52	46	72	38	60	62	50
0206 SÆTER	23	22	-	1	22	18	23	8	18	21	12
0207 YRE SÆTER ..	111	102	1	3	96	75	104	50	85	95	66
0208 SURNADALSØRA	27	23	-	2	22	16	26	9	21	23	16
0209 STRAND/TORVIK	38	31	-	6	28	22	38	8	30	36	16
03 ØYE	401	352	3	24	337	241	378	233	308	347	278
0301 ÅRNES/HAMNES	28	24	-	4	21	20	28	8	20	25	21
0302 SJØFLOT/GLÆRE	63	53	-	5	49	33	56	28	46	50	39
0303 BØVRA	75	57	1	9	56	43	71	38	60	60	47
0304 SYLTE/BERSET/	113	109	1	2	108	64	111	76	88	108	83
0305 ØYE	93	83	1	2	77	63	86	62	70	79	63
0306 BERGHEIM	29	26	-	2	26	18	26	21	24	25	25
04 ÅSSKARD	295	235	6	36	221	200	276	134	230	257	170
0401 SETTEM/SETTEM	59	45	3	10	44	39	53	33	46	50	32
0402 BØFJORDEN ...	39	34	-	2	30	27	38	15	29	35	20
0403 BØ	46	43	-	1	38	32	45	25	37	41	25
0404 ÅSGARD/SNEKVI	57	43	1	10	44	44	54	20	45	48	41
0405 BEVERFJORD ..	44	30	1	7	29	25	40	18	33	39	21
0406 BEVERDALEN ..	50	40	1	6	36	33	46	23	40	44	31
05 STANGVIK	226	178	6	26	171	158	208	79	152	189	120
0501 STANGVIK	56	41	1	6	38	41	51	17	33	41	24
0502 MELHUS/KVANNE	101	87	2	7	83	67	92	40	67	86	55
0503 STENBERG	41	28	1	11	26	31	38	16	32	37	22
0504 NORDVIK	28	22	2	2	24	19	27	6	20	25	19
06 TODALEN	145	126	3	8	126	107	137	41	112	126	88
0601 NEDRE TODALEN	80	68	3	6	67	60	77	27	64	72	46
0602 ØVRE TODALEN	65	58	-	2	59	47	60	14	48	54	42
UOPPGITT HEIMSTAD ..	7	2	-	2	1	1	3	3	2	3	1

OVERSYN SOM VISER KVA FOR KOMMUNE OG FOLKETELJINGSKRINS
GRUNNKRINSANE I 1980 HØYRDE TIL VED FOLKE- OG BUSTADTELJINGA I 1970¹

GRUNNKRINS 1980	KOMM 1970	---FOLKETELJINGSKRINS 1970--- HEIL KRINS	DEL AV KRINS
0101 ØVRE MØ	1566	1	
0102 NEDRE MØ NORD	1566	2	
0103 NEDRE MØ SØR	1566	3	
0104 HONNSTAD	1566	4	
0105 MOGSTAD	1566		14
0201 RANES	1566		6
0202 SKEI	1566		5-6
0203 GRIMSØ	1566		5
0204 VASENG	1566		7
0205 EIDET	1566	9	
0206 SÆTER	1566		7-8
0207 YTRE SÆTER	1566		7
0208 SURNADALSØRA	1566		8
0209 STRAND/TØRVIK	1566	10, 25	
0301 ÅRNES/HAMNES	1566	26	
0302 SJØFLØT/GLÆREM	1566	11	
0303 BØVRA	1566	12	
0304 SYLTE/BERSET/HEGGSET	1566	13	
0305 ØYE	1566		14
0306 BERGHEIM	1566		14
0401 SETTEM/SETTEMSDAL	1566		15
0402 BØFJORDEN	1566		15
0403 BØ	1566	16	
0404 ÅSGARD/SNEKVIK	1566	17, 27	
0405 BØVEREJØRD	1566	18	
0406 BØVERDALEN	1566	19	
0501 STANGVIK	1566	24	
0502 MELHUS/KVANNE	1566	23	
0503 STENBERG	1566		22
0504 NORDVIK	1566		22
0601 NEDRE TØDALEN	1566	21	
0602 ØVRE TØDALEN	1566	20	

¹ OVERSIKTA ER FØREBELS OG KAN INNEHALDE FEIL. ENDELEG UTGAVE VIL LIGGJE FØRE I EIGE DOKUMENTASJONSHEFTE: "GRUNNKRETSE OG TETTSTEDER. DOKUMENTASJON 1980".

1566 SURNADAL

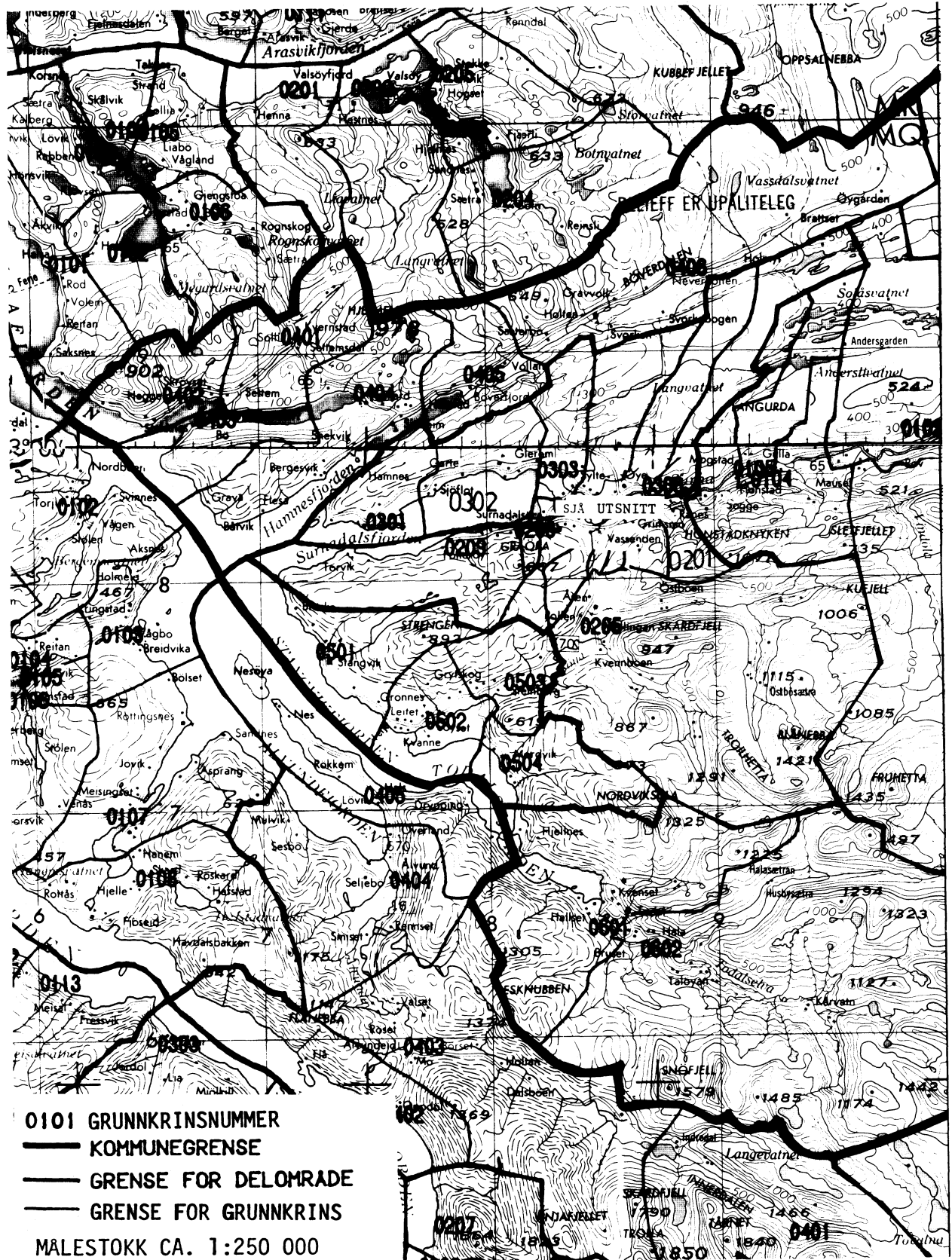

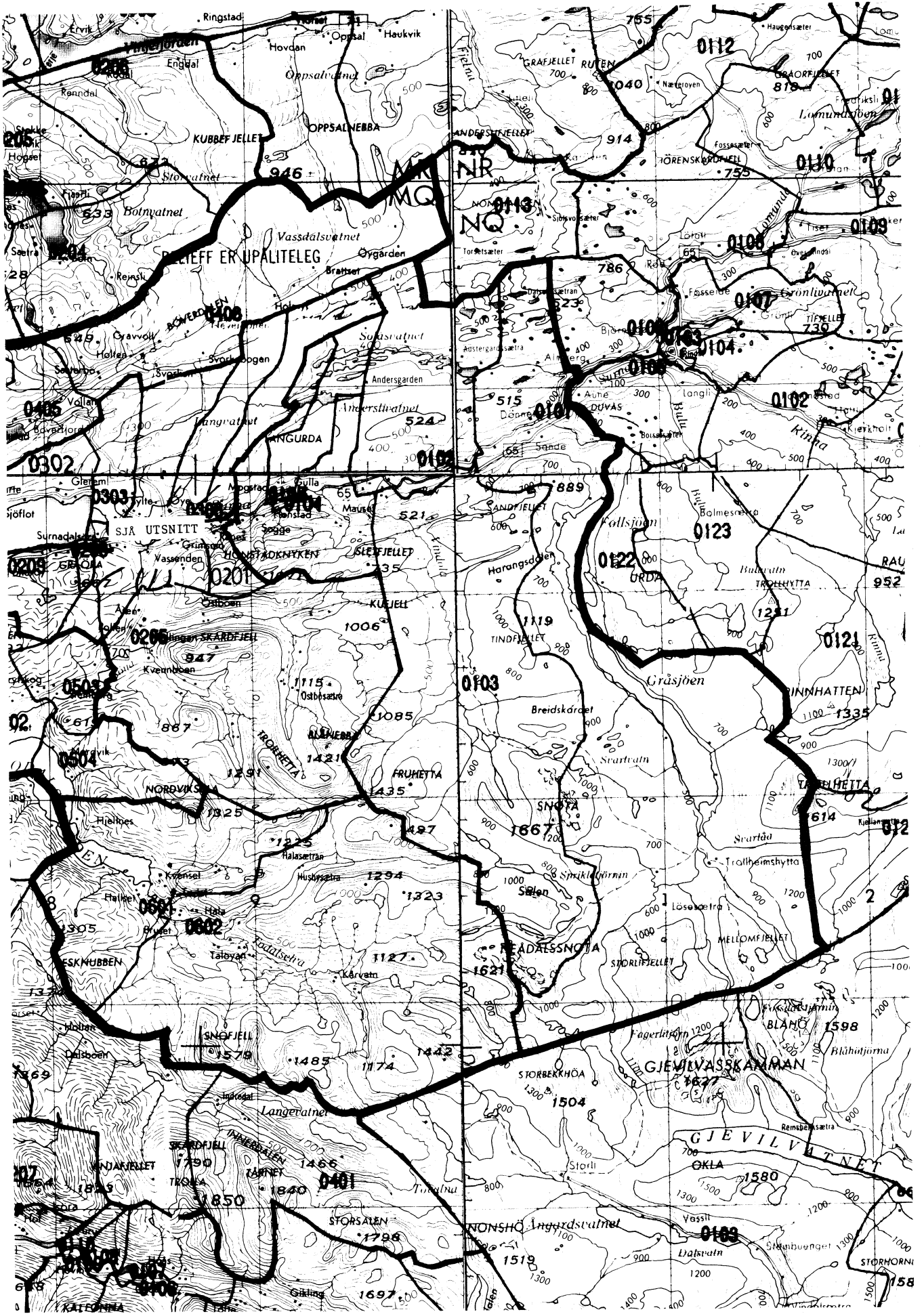

UTSNITT AV KRINSKART

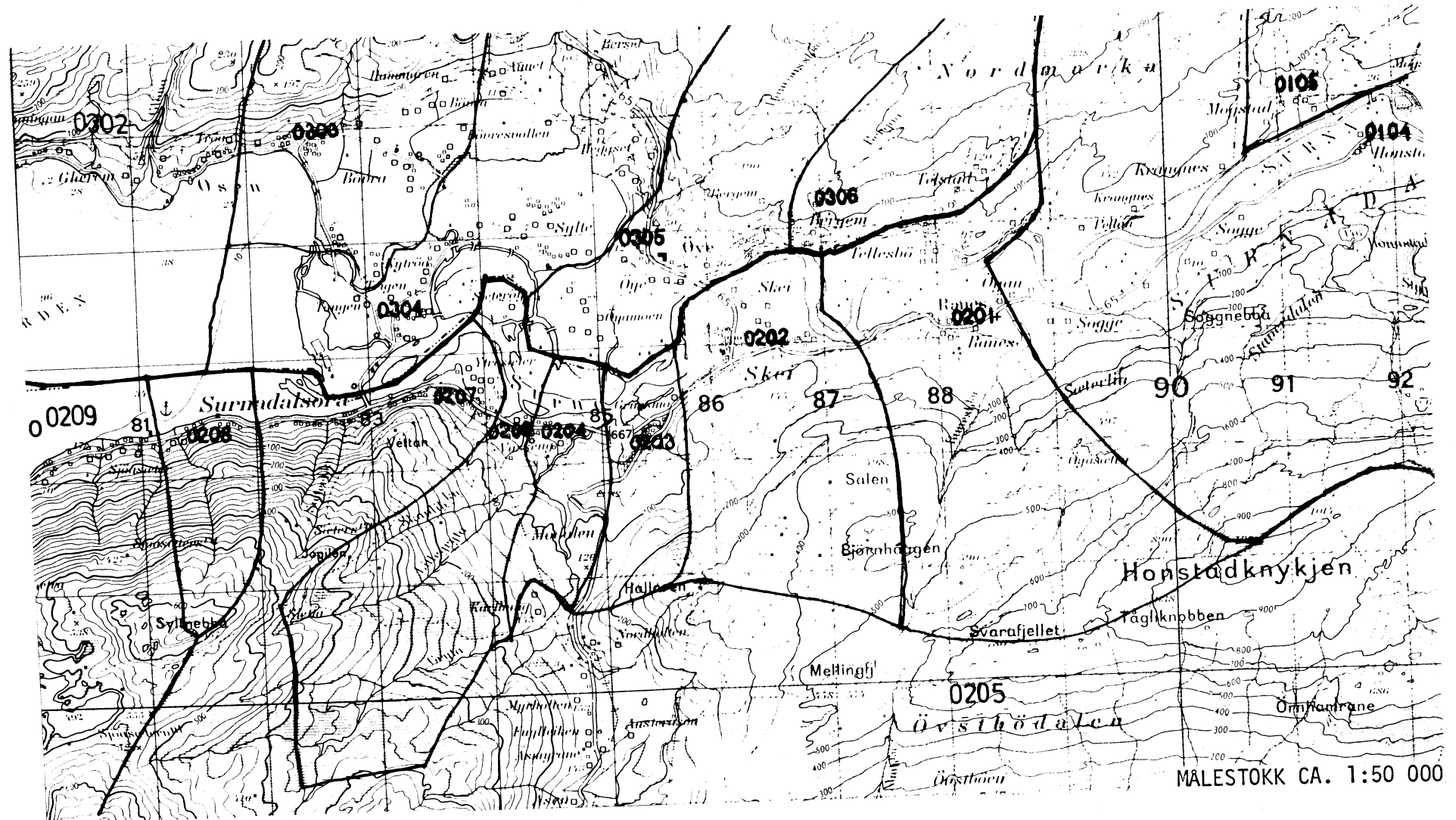

MÅLSTOKK CA. 1:50 000

AVGRENSING AV SKEI - SURNADALSØRA TETTSTAD

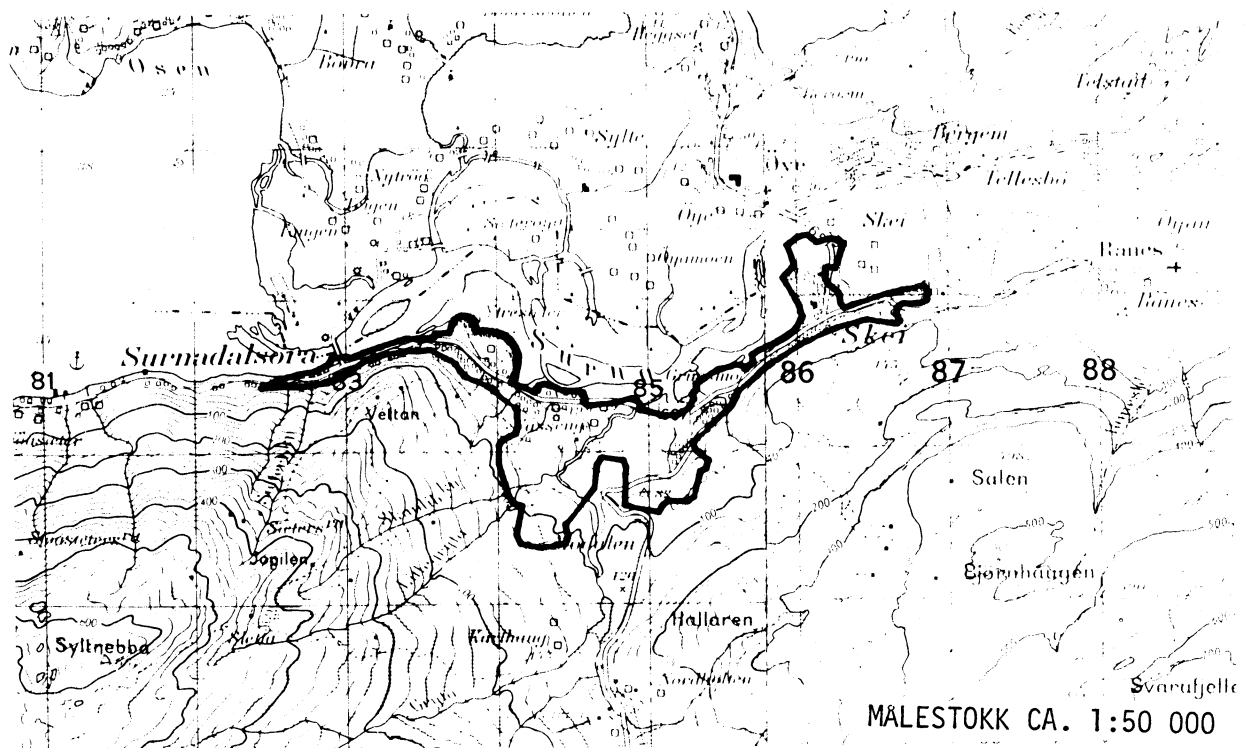

Med samtykke frå Norges geografiske oppmåling
er NGOs kartmateriale brukt som kartgrunnlag.

Personskjema

Folke- og bustadteljing 1980

Undergitt
teieplikt

Statistisk
Sentralbyrå
Folke-
teljingskontoret

Send skjemaet tilbake i svarkonvolutten
som mottakaren av bustadskjemaet
har fått.

Lovheimel:

Stortingsvedtak av 16. november 1978, med heimel i lov nr. 2 av 25. april 1907.

SET KRYSS SLIK:

IKKJE SLIK:

BRUK HELST
BLYANT ELLER
BLÅ/SVART
KULEPENN.

H

1. Kven bur De saman med i husværet? Rettleggja fortel kva vi meiner med eit husvære
Set fleire kryss om nødvendig.

- | | |
|--|--|
| 1 <input type="checkbox"/> Ingen | 4 <input type="checkbox"/> Dotter, son |
| 2 <input type="checkbox"/> Ektemake | 5 <input type="checkbox"/> Mor, far |
| 3 <input type="checkbox"/> Person eg er forlova med,
eller lev saman med
(utan formelt ekteskap) | 6 <input type="checkbox"/> Sysken, svigerforeldre, barnebarn,
svoger, svigerinne, svigerbarn, tante,
onkel, nevø, niese, besteforeldre |
| | 7 <input type="checkbox"/> Andre personar |

**2. Kva for trussamfunn
er De tilslutta?**

- | |
|---|
| 1 <input type="checkbox"/> Den norske kyrkja
(statskyrkja) |
| 2 <input type="checkbox"/> Trussamfunn utanfor
Den norske kyrkja |
| 3 <input type="checkbox"/> Ikkje tilslutta noko
trussamfunn |

3. Utanlandsk utdanning.

Dette spørsmålet skal berre dei svare på som har teke
utdanning utanfor Noreg.

Dei som budde i Noreg i 1970 skal ikkje føre opp
utanlandsk utdanning teke før 1970.

**Før opp viktigaste utdanninga, i kva for land ho er
fullført, og kor lang skolegang De har i utlandet.**

Utdanning

Land

Samla skolegang i utlandet (talet på år)

**4. Kva var viktigaste kjelda Dykkar til livsopphald
i året frå 1. nov. -79 til 31. okt. -80?**

Set berre eitt kryss

- | | |
|---|--|
| 1 <input type="checkbox"/> Inntekta frå eige arbeid, eller arbeidet
til andre personar (t.d. ektemake, foreldre) | 4 <input type="checkbox"/> Stipend, lån, formue,
føderåd, leigeinntekt eller
anna formuesinntekt |
| 2 <input type="checkbox"/> Verneplikts-/sivilteneste | |
| 3 <input type="checkbox"/> Pensjon, trygd | |

**5. Utførte De inntektsgivande arbeid i minst
100 timar i året frå 1. nov. -79 til 31. okt. -80?**

Arbeid som ein familiemedlem gjer i ei
familiebedrift (t.d. gardsbruk, butikk) blir
og rekna som inntektsgivande arbeid.

1 Ja

2 Nei

Sjå rettleggja

Spørsmål 6 - 15 gjeld inntektsgivande arbeid. Berre dei som har svart "Ja" på spørsmål 5 skal svare på desse.

**6. Før opp namn og adresse på den arbeidsstaden (bedrifta) der De
utførte inntektsgivande arbeid lengst tid i året frå 1. nov. -79 til
31. okt. -80. Med bedrift meiner vi t.d. butikk, kontor, gardsbruk,
fabrikk e.l. Sjå rettleggja**

Namn

Adresse

Poststad

**7. Gjer greie for verksemda på denne
arbeidsstaden så nøye som råd er.**

Skriv t.d. jordbruk, produksjon av møbel,
leigebiltransport, bokhandel, sal av bilar e.l.

Verksemd:

**8. Kva for yrke (tittel) hadde De på
denne arbeidsstaden?**

Skriv t.d. heimhjelp, rørliggjar, sjuke-
pleiar, damefrisør, reklamekonsulent,
platearbeidar, reingjeringshjelp e.l.

Yrke:

**9. Korleis er /var De knytt til arbeidsstaden
De har nemnt i spørsmål 6?**

- | | |
|--|---|
| 1 <input type="checkbox"/> Som fast eller mellombels tilsett | 3 <input type="checkbox"/> Som familiemedlem
utan fast løn i
familiebedrift |
| 2 <input type="checkbox"/> Som sjølvstendig
(eigar) | |

10. Kor mange timar inntektsgivande arbeid utførte De i året frå 1. nov. -79 til 31. okt. -80?
Ta med alt inntektsgivande arbeid De utførte i heile perioden.

- | | |
|--|--|
| 1 <input type="checkbox"/> 100 - 499
arbeidstimar | 3 <input type="checkbox"/> 1000 - 1299
arbeidstimar |
| 2 <input type="checkbox"/> 500 - 999
arbeidstimar | 4 <input type="checkbox"/> 1300 arbeidstimar
eller fleire |

H

11. Kor mange timar inntektsgivande arbeid utførte De i veka 25. - 31. okt.?

- | | | |
|--|---|---|
| 1 <input type="checkbox"/> Ingen, arbeide
ikkje denne veka | 2 <input type="checkbox"/> 1 - 9
timar | 4 <input type="checkbox"/> 20 - 29
timar |
| Arbeide De ikkje denne
veka, skal De ikkje fylle
ut resten av skjemaet | 3 <input type="checkbox"/> 10 - 19
timar | 5 <input type="checkbox"/> 30 timar
eller fleire |

12. Kvar møtte De på arbeid i veka 25. - 31. okt.?

- | | |
|--|--|
| 1 <input type="checkbox"/> Eg møtte fast på same
arbeidsstaden/adressa som eg har
ført opp på spørsmål 6 | 3 <input type="checkbox"/> Eg møtte på
ulike stader
denne veka |
| 2 <input type="checkbox"/> Eg møtte fast på ein annan stad
.....
(Skriv namnet på kommunen) | Møtte De på ulike
stader denne veka,
skal De ikkje fylle ut
resten av skjemaet. |

**13. Kor ofte reiste eller gjekk De frå heimstaden
Dykkar til arbeidsstaden i veka 25. - 31. okt.?**
Sjå rettleggja

- | | |
|---|---|
| 1 <input type="checkbox"/> 1 gong | 3 <input type="checkbox"/> 4 gonger
eller fleire |
| 2 <input type="checkbox"/> 2 - 3 gonger | 4 <input type="checkbox"/> Var ikkje på
heimstaden
denne veka |

**14. Kor lang tid brukte De til vanleg frå heimstaden
Dykkar til arbeidsstaden (ein veg) i veka
25. - 31. okt.?**

- | | |
|---|--|
| 1 <input type="checkbox"/> 0 - 14 min. | 3 <input type="checkbox"/> 30 - 44 min. |
| 2 <input type="checkbox"/> 15 - 29 min. | 4 <input type="checkbox"/> 45 min.
eller meir |

**15. Kva for transportmiddel brukte De til vanleg
frå heimstaden til arbeidsstaden (ein veg)
i veka 25. - 31. okt.?** Set fleire kryss om nødvendig.

- | | | |
|---------------------------------|--|--|
| 1 <input type="checkbox"/> Bil | 3 <input type="checkbox"/> Tog, trikk,
T-bane | 5 <input type="checkbox"/> Brukte sykkel.
Gjekk i meir
enn 10 min. |
| 2 <input type="checkbox"/> Buss | 4 <input type="checkbox"/> Båt | 6 <input type="checkbox"/> Anna |

Bustadskjema

Folke- og bustadteljing 1980

Undergitt
teiepliktStatistisk
Sentralbyrå
Folke-
teljingskontoretFor kvart husvære skal det nyttast berre
ein svarkonvolutt. Alle personskjema og det utfylte
bustadskjemaet skal sendast samla i svarkonvolutten.

Lovheimel

Stortingsvedtak av 16. november 1978, med heimel i lov nr. 2 av 25. april 1907

SET KRYSS SLIK: IKKJE SLIK: BRUK HELST
BLYANT ELLER
BLÅ/SVART
KULEPENN.

H

1. Har andre som bur i husværet fått bustadskjema? 1 Nei 2 JaLes teksten under midten på
skjemaet før De held fram.2. Kor mange rom på 6m²
eller meir er det i husværet?
Ta ikkje med kjøkken, bad og gang

- | | |
|--------------------------------|--|
| <input type="checkbox"/> 1 rom | <input type="checkbox"/> 5 rom |
| <input type="checkbox"/> 2 rom | <input type="checkbox"/> 6 rom |
| <input type="checkbox"/> 3 rom | <input type="checkbox"/> 7 rom |
| <input type="checkbox"/> 4 rom | <input type="checkbox"/> 8 rom eller
fleire |

3. Kor stort er husværet,
målt i kvadratmeter?

- | | |
|---|--|
| 1 <input type="checkbox"/> Under 30m ² | 5 <input type="checkbox"/> 60-79m ² |
| 2 <input type="checkbox"/> 30-39m ² | 6 <input type="checkbox"/> 80-99m ² |
| 3 <input type="checkbox"/> 40-49m ² | 7 <input type="checkbox"/> 100-129m ² |
| 4 <input type="checkbox"/> 50-59m ² | 8 <input type="checkbox"/> 130m ²
eller meir |

4. Kva slags eige-/leigeforhold er det til husværet?
Set berre eitt kryss.

- | | |
|---|---|
| 1 <input type="checkbox"/> Eg/vi eig det gjennom
burettslag, aksjeselskap e.l. | 3 <input type="checkbox"/> Eg/vi leiger det ved
vanleg leigekontrakt |
| 2 <input type="checkbox"/> Eg/vi eig det aleine
eller saman med andre | 4 <input type="checkbox"/> Eg/vi leiger det gjennom
arbeidet (tenestebustad) |
| | 5 <input type="checkbox"/> Eg/vi leiger det ei viss
avgrensa tid |
| | 6 <input type="checkbox"/> Eg/vi leiger det på
andre vilkår enn dei
som er nemnde ovanfor |

5. Kor stort kjøkken er det i husværet?

- | | |
|--|--|
| 1 <input type="checkbox"/> Kjøkkenet er 6m ²
eller større | 3 <input type="checkbox"/> Det er
ikkje kjøkken
i husværet |
| 2 <input type="checkbox"/> Kjøkkenet er
mindre
enn 6m ² | |

6. Kva slags WC/do har dei som bur i husværet
tilgjenge til?

- | | |
|--|--|
| 1 <input type="checkbox"/> Vassklosett
i husværet | 2 <input type="checkbox"/> Vassklosett
utanfor husværet |
| 3 <input type="checkbox"/> Annan do | |

7. Kva er viktigaste kjelda for oppvarming av husværet?

- | | |
|--|---|
| 1 <input type="checkbox"/> Sentralvarme
(radiatorar e.l.) | 3 <input type="checkbox"/> Omnar for flytande
brensel (olje, parafin e.l.) |
| 2 <input type="checkbox"/> Elektriske omnar,
varmekablar e.l. | 4 <input type="checkbox"/> Omnar for fast
brensel (ved, kòks e.l.) |

Spørsmål 8 - 15 nedanfor skal De og svare på

Dersom det er motteke eitt bustadskjema i
husværet, fyller De det ut og sender det tilbake
i svarkonvolutten saman med alle person-
skjema.Dersom fleire i husværet har motteke bustad-
skjema og svarkonvolutt, så gjer følgjande:

1. Ta kontakt med den (dei) andre som har motteke bustadskjema.
2. Fyll ut eitt av bustadskjema.
3. Send dette skjemaet saman med dei utfylte personskjema tilbake i same svarkonvolutten.

8. Er det pipe i husværet?

- 1
-
- Ja 2
-
- Nei

9. Er det montert brenselomn
eller peis i husværet?

- 1
-
- Ja 2
-
- Nei

10. Er det bad eller dusj i
husværet?

- 1
-
- Ja 2
-
- Nei

11. Er det telefon i
husværet?

- 1
-
- Ja 2
-
- Nei

12. Rår nokon av dei som bur
i husværet over personbil?

- 1
-
- Ja 2
-
- Nei

H

13. Kva slags hus ligg husværet i? Sjå rettleiinga.

- | | |
|--|--|
| 1 <input type="checkbox"/> Våningshus knytt til gardsdrift
(hovudbygning, kårustad,
forpaktarbustad e.l.) | 5 <input type="checkbox"/> Anna bustadbygg med
mindre enn 3 etasjar |
| 2 <input type="checkbox"/> Frittliggjande einestad (eineustad
med minst ein halv meters
avstand til næraste hus) | 6 <input type="checkbox"/> Blokk, leigegård eller
anna bustadbygg med
3 etasjar eller meir |
| 3 <input type="checkbox"/> Hus i kjede, rekkjehus, terrassehus
eller vertikalt delt tomannsbustad | 7 <input type="checkbox"/> Forretningsbygg, verkstadbygg e.l. |
| 4 <input type="checkbox"/> Horisontalt delt tomannsbustad | 8 <input type="checkbox"/> Hotell, pensjonat, aldersheim, barneheim,
sjukehus, militærforlegning eller anna
bygg for felleshushald |

14. Når vart huset bygd?

- | | |
|---|--|
| 1 <input type="checkbox"/> 1900 eller før | 5 <input type="checkbox"/> 1946 - 1950 |
| 2 <input type="checkbox"/> 1901 - 1920 | 6 <input type="checkbox"/> 1951 - 1960 |
| 3 <input type="checkbox"/> 1921 - 1940 | 7 <input type="checkbox"/> 1961 - 1970 |
| 4 <input type="checkbox"/> 1941 - 1945 | 8 <input type="checkbox"/> 1971 - 1980 |

15. Kor mange husvære er det i huset? Rettleiinga fortel kva vi meiner med hus og husvære.

-
- 1 husvære
-
- 2 husvære
-
- 3 husvære
-
- 4 husvære
-
- 5 husvære

Dersom det er 6 husvære eller fleire,
før opp talet her →