

KOMMUNEHEFTE

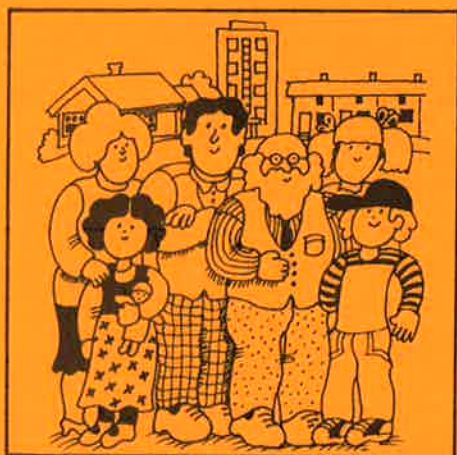

# FOLKE- OG BOLIGTELLING 1980

0427 **ELVERUM**

STATISTISK SENTRALBYRÅ  
KONGSVINGER



**FOLKE- OG BOLIGTELLING  
1. NOVEMBER 1980**

**0427 ELVERUM**

**STATISTISK SENTRALBYRÅ  
KONGSVINGER 1982**

ISBN 82-587-0076-6



## FORORD

Hovedformålet med Folke- og bolig telling 1980 var å gi et bilde av befolkningen og levekårene i det norske samfunnet ved å se opplysninger om alder, kjønn, yrke, arbeid, inntekt, utdanning, boforhold o.l. i sammenheng.

Et annet viktig formål var å gi statistikk for mindre geografiske områder, som kommuner og deler av kommuner. De statistiske kommuneheftene gir de første resultatene fra tellingen for å dekke dette formålet. Flere resultater for den enkelte kommune i form av et sett upubliserte tabeller (en "tabellpakke"), vil foreligge kort tid etter at heftene er utgitt. Tabellene vil bli levert som utskrift på papir eller micro-fiche, etter brukerens ønske.

Når kommuneheftene for alle kommuner i et fylke er publisert, vil det bli laget et sammendrag for hele fylket med tabeller som svarer til dem som finnes i kommuneheftene. Når hele landet er dekket med kommunehefter, vil det også bli laget et sammendrag for hele landet. Tilsvarende sammendrag for fylkene og hele landet vil bli laget av den "tabellpakke" som er nevnt foran.

Resultatene fra Folke- og bolig telling 1980 vil ellers bli gitt i tabellpublikasjoner som vil kaste lys over spesielle emner, bl.a. sysselsetting, boligforhold, familier og husholdninger. Resultatene vil også bli vist i kart og diagrammer. Bl.a. vil det bli laget bosettingskart tilsvarende de som ble laget i samband med Folke- og bolig telling 1970.

Statistisk Sentralbyrå, Oslo/Kongsvinger, 21. desember 1981

Arne Øien

---

Johan-Kristian Tønder



## INNHOLD

	Side
Tabellregister .....	7
Tekstdel	
1. Opplegg og gjennomføring .....	8
1.1. Omfang .....	8
1.2. Grunnlag for statistikken .....	8
1.3. Datainnsamling .....	8
2. Feilkilder .....	9
3. Begreper og kjennemerker .....	9
3.1. Personkjennemerker .....	9
3.2. Familie- og husholdningstype .....	14
3.3. Boligkjennemerker .....	15
3.4. Inndelingen i grunnkretser .....	17
4. Bruk av tabellene .....	17
5. Merknader til tabellene .....	18
Tabelldel .....	19
Vedlegg	
1. Grunnkretser i 1980 og tellingskretser i 1970. Endringer i kommuneinndelingen fra 1970 til 1980 .....	39
2. Kart over grunnkretsinnndelingen .....	41
3. Kart over tettsteder .....	45
4. Personskjema .....	47
5. Boligskjema .....	49

### Standardtegn i tabeller

- : Tall kan ikke offentliggjøres
- Null



## TABELLREGISTER

	Side
1. Folkemengden ved folketellingene 1801 - 1980 .....	19
2. Folkemengden etter kjønn, ekteskadelig status og alder. 1/11 1980 .....	19
3. Folkemengden etter trossamfunn/viktigste kilde til livsopphold, kjønn og alder. 1/11 1980 .....	19
4. Personer 16-66 år etter yrkesaktivitet, arbeidstid, kjønn og høyeste utdanning. 1/11-79 - 31/10-80 .....	20
5. Personer 16 år og over, etter yrkesaktivitet, arbeidstid, kjønn og alder. 1/11-79 - 31/10-80 .....	21
6. Yrkesaktive 16 år og over, etter alder og næring. 1/11-79 - 31/10-80 .....	21
7. Yrkesaktive 16 år og over, etter kjønn, arbeidstid og næring/yrkesfelt. 1/11-79 - 31/10-80 .....	22
8. Yrkesaktive 16 år og over i arbeid i uka 25/10 - 31/10 1980, etter kjønn, arbeidstid i uken og næring/yrkesfelt .....	23
9. Yrkesaktive 16 år og over med fast oppmøteplass på arbeid i uka 25/10 - 31/10 1980, etter tallet på arbeidsreiser, reisetid og yrkesfelt/oppmøteplass .....	24
10. Yrkesaktive 16 år og over med fast arbeidsreise i uka 25/10 - 31/10 1980, etter reise- måte, oppmøteplass, tallet på arbeidsreiser og reisetid .....	25
11. Boliger etter hustype og tallet på rom. Bosatte etter tallet på rom i boligen. 1/11 1980 .....	26
12. Boliger etter husets byggeår og hustype/eie-/leieform. Bosatte og rom, etter husets byggeår. 1/11 1980 .....	26
13. Boliger etter viktigste kilde til oppvarming og byggeår/installasjon av pipe. Bosatte etter boligens viktigste kilde til oppvarming. 1/11 1980 .....	27
14. Boliger etter sanitærutstyr og tallet på rom. Bosatte etter boligens sanitærutstyr. 1/11 1980 .....	27
15. Boliger, rom og bosatte, etter hustype. 1/11 1980 .....	28
16. Boliger etter eie-/leieform og areal. Bosatte etter eie-/leieforhold til boligen. 1/11 1980 .....	28
17. Boliger, bosatte og rom, etter bosatte pr. rom i boligen. 1/11 1980 .....	28
18. Boliger etter tallet på rom og tallet på bosatte. 1/11 1980 .....	29
19. Familier og personer, etter familietype, husholdningstype og tallet på familier i husholdningen/yrkesaktivitet i familien. 1/11 1980 .....	29
20. Familier og personer i privathusholdninger, etter familietype og eie-/leieforhold til boligen/tallet på rom i boligen. 1/11 1980 .....	30
21. Tallet på privathusholdninger med utvalgte kjennetegn for boligstandard, og disponering av personbil. Bosatte i slike husholdninger, etter alder. 1/11 1980 .....	30
22. Folkemengden etter alder, kjønn og type boligstrøk/grunnkrets. 1/11 1980 .....	31
23. Yrkesaktive 16 år og over, etter næring, kjønn og type boligstrøk/grunnkrets. 1/11 1980 ..	34
24. Tallet på privathusholdninger med utvalgte kjennetegn for boligstandard, og disponering av personbil. Boligstrøk/grunnkrets. 1/11 1980 .....	37



## 1. OPPLÈGG OG GJENNOMFØRING

### 1.1. Omfang

Folke- og bolig telling 1980 omfatter alle personer (også utenlandske statsborgere) som ifølge Forskrifter om føringen og ordningen av folkeregistrene fastsatt av Statistisk Sentralbyrå den 26. november 1979, var registrert bosatt i Norge på tellingstidspunktet den 1. november 1980.

Boligtellingen har med alle privatboliger (private leieligheter mv.) hvor minst én person var registrert bosatt den 1. november 1980.

Boliger som var ubebodd eller som var bebodd bare av midlertidig tilstedeværende (f.eks. ugifte personer som oppholdt seg utenom foreldrenes hjem på grunn av skolegang, studier), omfattes ikke av tellingen. Det er heller ikke innhentet opplysninger om boliger for forpleide i aldershjem, pleiehjem, barnehjem og andre fellesinstitusjoner.

Enheten hus omfattes ikke av tellingen denne gang. Det gis likevel enkelte opplysninger om det huset som boligen ligger i. I avsnitt 3 er det gjort nærmere rede for bostedsbegrepet (det sted en person skal regnes som bosatt) og boligbegrepet.

### 1.2. Grunnlag for statistikken

De fleste opplysninger i folke- og bolig tellingen bygger på oppgaver gitt direkte av oppgavegiverne på egne skjemaer.

Personskjema ble sendt til alle personer som hadde fylt 16 år eller fylte 16 år i løpet av 1980, (se vedlegg 4).

For personer under 16 år fikk Statistisk Sentralbyrå de nødvendige opplysninger fra folkeregisteret i den enkelte kommune.

Opplysningene om den enkelte privatbolig er gitt på eget boligskjema, (se vedlegg 5).

Oppgavene over befolkningens utdanningsbakgrunn er hentet fra utdanningsopplysningene gitt i folketellingen 1970 og "Arkivet for påbegynt og avsluttet utdanning" i Statistisk Sentralbyrå som inneholder alle utdanninger som en person har avsluttet i Norge i perioden 1970 - 1980. I tillegg kommer oppgaver over utenlandsk utdanning gitt i folketellingen 1980.

Oppgaver over alder, kjønn og andre demografiske kjennetegn er hentet fra Det sentrale personregister i Statistisk Sentralbyrå.

Nødvendige oppgaver over de vernepliktige og sivile tjenestepiktige er innhentet gjennom Forsvarets overkommando og Administrasjonen for sivile tjenestepiktige.

Folke- og bolig telling 1980 ble gjennomført med hjemmel i Statistikkloven av 25. april 1907 og Stortingsvedtak av 16. november 1978.

### 1.3. Datainnsamling

Ved folketellingen i 1980 ble skjemaene sendt i posten direkte til den enkelte person. Før utsendingen tok til, ble navn og adresse påført skjemaene. Det var Det sentrale personregister som dannet grunnlaget for denne påføringen.

Hver person fikk tilsendt sitt eget personskjema sammen med en rettleiding.

I tillegg fikk den eldste personen i familien et boligskjema. Med boligskjemaet fulgte også en svarkonvolutt.

Utfylte personskjema fra alle som bodde i boligen sammen med ett boligskjema ble sendt samlet tilbake i svarkonvolutt. Dersom det bodde flere familier i samme boligen, nyttet familiene samme svarkonvolutt og bare ett boligskjema ble utfylt. Innsamlingsmetoden gav derfor grunnlag for å danne bohusholdninger (se nedenfor) i folke- og bolig tellingen.

Den enkelte person er i tellingen regnet å ha sitt bosted i den bolig hvor vedkommende var registrert bosatt i folkeregisteret 1. november 1980. Innsamlingen av opplysningene viste at enkelte personer bodde i en annen bolig enn der de var registrert bosatt i folkeregisteret. Dette gjaldt bl.a. ugifte studenter og skoleelever som bodde på hybel og som sendte sitt personskjema i samme svarkonvolutt som hybelverten. Dette gjaldt også personer som hadde flyttet kort tid før 1. november 1980 og

som gav opp boligopplysninger på den nye adressen, mens flyttingen først ble registrert i folkeregisteret etter 1. november 1980. I slike tilfelle ble personene likevel regnet som bosatt i den boligen/adressen de var registrert på i folkeregisteret 1. november 1980. I avsnitt 3 er det gjort rede for hvilket sted en person skal regnes som bosatt. I samme avsnitt er det også gjort rede for begrepet "bohusholdning".

De personer som ikke hadde svart på folketellings skjemaene til rett tid, fikk tilsendt en adressert purring.

De som ikke svarte på den adresserte purringen, ble oppsøkt av tellere som krevde inn oppgavene.

## 2. FEILKILDER

Under gjennomføring og bearbeiding av en statistisk telling vil det alltid kunne oppstå ulike feil som kan gi utslag i tellingsresultatene.

De fleste feilene oppstår vanligvis under oppgaveinnhentingen og kommer av uriktige svar eller mangelfullt utfylte skjemaer.

Feil som oppstår under bearbeidingen er først og fremst knyttet til koding av opplysninger, i vårt tilfelle spesielt opplysningene om næring og yrke.

For å få et grunnlag til å vurdere hvor omfattende feilene er, ble det gjennomført en kvalitetskontrollundersøkelse i samband med tellingen.

Resultatene fra denne undersøkelsen blir publisert i serien Statistiske analyser. Resultatene er ventet å foreligge i løpet av 1982 og vil ta for seg sentrale kjennetegn fra boligdelen av tellingen, og kjennetegn for sysselsetting og arbeidsmarked.

## 3. BEGREPER OG KJENNERMERKER

### 3.1. Personkjennemerker

Når ikke annet er nevnt, refererer personopplysningene seg til 1. november 1980.

#### Bosted

Den enkelte person er i tellingen regnet å ha sitt bosted i den kommune og i den bolig hvor vedkommende var registrert som bosatt i folkeregisteret den 1. november 1980. Hovedregelen er at en person skal registreres som bosatt der vedkommende regelmessig tar sin døgnhvile.

De viktigste registreringsreglene er ellers:

Bostedsforhold	Skal registreres som bosatt i
Gift person som pga. arbeid, studier, avtjening av verneplikt e.l. oppholder seg utenom ektefellenes felles bolig	Ektefellenes felles bolig
Ugift person som pga. studier, skolegang eller avtjening av verneplikt oppholder seg utenom foreldrenes/forsørgers bolig	Foreldrenes/forsørgers bolig
Ugift person med eget arbeid og som vanligvis ikke bor hos foreldre/forsørger	Boligen der personen vanligvis bor
Person som pga. ferie, besøk hos kjente, forretningsreise e.l. er fraværende fra boligen der vedkommende vanligvis bor	Boligen der personen vanligvis bor
Person som er forpleid i barnehjem, aldershjem, pleiehjem eller er satt bort i privat pleie	Barnehjemmet, aldershjemmet, pleiehjemmet eller boligen hvor personen er i pleie
Person som er innlagt på sykehus eller anbrakt på arbeidsskole, arbeidsanstalt eller i fengsel	Boligen der personen var bosatt før innleggelsen eller anbringelsen

Personer som ikke kan henføres til en bestemt bolig, er regnet til gruppen "Uten fast bopel". Personer uten fast bopel er som regel registrert som bosatt i den kommunen hvor de sist hadde fast bosted.

I det følgende er begrepet "Bosatt" brukt i samme betydning som begrepet "Registrert bosatt". Det er ikke innhentet opplysninger om midlertidig bosted. Det kan derfor ikke gis oppgaver over den tilstedeværende befolkning.

Opplysningene fra Folke- og bolig telling 1980 er ikke brukt til å justere opplysningene i folkeregistrene.

#### Alder

I fordelingen etter alder er den enkelte person gruppert etter alder pr. 31. desember 1980 (Alder = 1980 - fødselsår).

#### Ekteskapelig status

Det er brukt fire hovedgrupperinger etter ekteskapelig status, nemlig ugifte, gifte, skilte og enker/enkemenn.

#### Samboende

Med samboende menes personer som lever sammen (i ekteskapsliknende forhold) uten å ha inngått formelt ekteskap.

I gruppen samboende er regnet bare de personer som er registrert bosatt på samme adresse i folkeregisteret 1. november 1980.

#### Trossamfunn

Det er brukt tre grupperinger etter trossamfunn, nemlig "Den norske kirke", "Trossamfunn utenfor den norske kirke" og "Ikke tilsluttet trossamfunn".

Personer under 16 år er som regel gruppert sammen med sine foreldre. I de tilfelle foreldrene ikke tilhører samme gruppe, er imidlertid barna ført til gruppen for uoppgitt.

#### Utdanning

Oppgavene over utdanning omfatter enkeltutdanninger på hel- eller deltid av minst 5 måneders normal varighet.

For personer med flere enkeltutdanninger, er den utdanning som har lengst samlet varighet (normal varighet av enkeltutdanningen tillagt varigheten av den forutdanning som kreves) regnet som høyeste utdanning. Av utdanninger med lik samlet varighet, er den som antas å være av størst yrkesmessig betydning, oppfattet som personenes høyeste utdanning. Utdanningsgrupperingen er foretatt etter 1973-utgaven av Standard for utdanningsgruppering i offentlig norsk statistikk (Statistisk Sentralbyrås Håndbøker nr. 28).

Standarden er bygd opp som et pyramidisk klassifikasjonssystem.

Enkeltutdanningene er først ordnet i grove grupper som i standarden kalles utdanningsnivåer. Innenfor hvert nivå er det først foretatt en sortering etter fagfelt, dernest en finere sortering i faggrupper.

Inndelingen i nivåer eller hovedgrupper er foretatt på denne måte:

0. Ingen utdanning og utdanning på førskolenivå (utdanning for 6-åringene og mindre barn)
1. Utdanning på barneskolenivå (1 - 6 år, førskoleutdanning ikke medregnet)
2. Utdanning på ungdomsskolenivå (7 - 9 år)
3. Utdanning på gymnasnivå I (10 år)
4. Utdanning på gymnasnivå II (11 - 12 år)
5. Utdanning på universitets- og høghskolenivå I (13 - 14 år)
6. Utdanning på universitets- og høghskolenivå II (15 - 16 år)
7. Utdanning på universitets- og høghskolenivå III (17 - 18 år)
8. Utdanning på forskernivå (over 18 år)
9. Uoppgitt utdanning.

I tabellene over personenes høyeste utdanning fra folketellingen er gruppene 0 og 9 slått sammen til en gruppe.

Fagfelt er i standarden spesifisert slik:

1. Allment fagfelt
2. Humaniora og estetikk
3. Undervisning
4. Administrasjon, økonomi, samfunnsvitenskap og jus
5. Industri, håndverk, naturvitenskap og teknikk
6. Samferdsel
7. Helsevesen
8. Jordbruk, skogbruk og fiske
9. Tjenesteyting og forsvar.

I tabellene fra folketellingen er bare de viktigste fagfeltene under de forskjellige nivå- eller hovedgruppene spesifisert. De andre fagfelt er slått sammen til en gruppe.

I folketellingen 1970 ble det foretatt en tre-delning av standardens gymnasnivå etter utdanningsvarighet på henholdsvis 10 år, 11 år og 12 år.

I folketellingen 1980 følger inndelingen standardens gruppering, nemlig en gruppering på henholdsvis 10 år og 11-12 år.

Fagutdanninger avsluttet før 1972/73 og som ikke bygger på examen artium, kodes i tellingen 1980 med 8 års allmennutdanning som grunnlag. Fagutdanninger avlagt etter 1972/73 kodes med 9 år som grunnlag.

#### Viktigste kilde til livsopphold

Personer 16 år og over er gruppert etter den kilde til livsopphold som var viktigst de siste 12 månedene før tellingstidspunktet, dvs. fra 1. november 1979 fram til 1. november 1980. For personer under 16 år bosatt i privathusholdninger er inntekt fra andre personer alltid regnet som viktigste kilde til livsopphold.

For personer under 16 år bosatt i felleleshusholdninger er pensjon, trygd regnet som viktigste kilde til livsopphold.

Med "inntekt av eget arbeid" er ment inntekt av egen yrkesaktivitet.

"Pensjon, trygd" omfatter syketrygd, arbeidsløshetsstrygd, forsørgertrygd, uføretrygd, alderstrygd, yrkesskadetrygd, krigspensjon, bedriftspensjon o.l.

Som "stipend, lån, formue, føderåd, leieinntekt eller annen formuesinntekt" regnes også utbetalinger i forbindelse med livsforsikring eller individuell pensjonsforsikring. Underhold fra andre enn privatpersoner (f.eks. stønader fra det offentlige, institusjoner eller bedrifter), unntatt pensjon og trygd regnes også med her.

Personer som har andre personers inntekt som viktigste kilde til livsopphold er gruppert under "inntekt av eget arbeid eller andre personers arbeid/inntekt". Dette gjelder uansett om inntekten kommer fra arbeid, pensjon, trygd eller stipend, lån mv.

#### Yrkesaktivitet

I Folke- og bolig telling 1980 er det innhentet oppgaver om yrkesaktiviteten både for de siste 12 månedene før tellingstidspunktet og den siste uka før tellingstidspunktet.

Som yrkesaktivitet er regnet alt arbeid som blir utført mot betaling i form av lønn, inntekt av egen bedrift, provisjon, honorarer o.l. Arbeid som familiemedlem uten fast lønn i familiebedrift (f.eks. gårdsbruk, butikk) og verneplikts-/siviltjeneste er også regnet som yrkesaktivitet.

Som yrkesaktive de siste 12 månedene er regnet personer 16 år og over som utførte yrkesaktivitet av minst 100 timers varighet i denne perioden.

Som yrkesaktive den siste uka før tellingstidspunktet er regnet personer 16 år og over som utførte yrkesaktivitet av minst 1 times varighet i denne uka. Personer som var midlertidig borte fra arbeidet hele uka på grunn av sykdom, permisjon, ferie e.l. er ikke regnet med blant de yrkesaktive.

Arbeidstid

Det er innhentet oppgaver over arbeidstida både for de siste 12 månedene før tellingstidspunktet og den siste uka før tellingstidspunktet.

Arbeidstida omfatter all tid som er medgått til yrkesaktivitet. Arbeidstid som har gått med til forberedelse i tillegg til ordinær arbeidstid, er også regnet med (f.eks. forberedelser i tillegg til ordinær undervisningstid for lærere). Tid som er brukt til skolearbeid, studier og husarbeid for egen familie, er ikke regnet med.

Fravær på grunn av sykdom, permisjon, ferie e.l. er heller ikke regnet med i arbeidstida.

Generelt om grupperingen etter næring, yrke og yrkesstatus

Personer 16 år og over med yrkesaktivitet er gruppert på næring etter arten av virksomheten til den bedrift der den enkelte arbeidet hele tiden eller lengst tid de siste 12 månedene før tellingstidspunktet. Disse personene er videre gruppert på det yrke og den yrkesstatus som de hadde hele tiden eller lengst tid i denne bedriften i 12-månedersperioden.

Personer 16 år og over med yrkesaktivitet siste uka før tellingstidspunktet er gruppert etter den næring og det yrke vedkommende oppgav å ha hatt i den bedriften som den enkelte arbeidet hele tiden eller lengst tid de siste 12 månedene før tellingstidspunktet. Det er således ikke innhentet særskilte oppgaver om de yrkesaktives næring og yrke for den siste uka før tellingstidspunktet.

Næring

Næringsgrupperingen er foretatt etter 1978-utgaven av Standard for næringsgruppering i offentlig norsk statistikk (Statistisk Sentralbyrå's Håndbøker nr. 9).

Denne standarden er i samsvar med International Standard Industrial Classification of All Economic Activities (ISIC).

I standarden er grupperingssystemet utformet som et femsifret pyramidisk system hvor hvert siffer angir et grupperingsnivå. De fem nivåene er gitt følgende betegnelser:

Næring	1-sifret kode
Næringsområde	2-sifret kode
Næringshovedgruppe	3-sifret kode
Næringsgruppe	4-sifret kode
Næringsundergruppe	5-sifret kode

Næringene på 1-sifret nivå har følgende 9 inndelinger:

1. Jordbruk, skogbruk, fiske og fangst
2. Bergverksdrift
3. Industri
4. Kraft- og vannforsyning
5. Bygge- og anleggsvirksomhet
6. Varehandel, hotell- og restaurantvirksomhet
7. Transport, lagring, post og telekommunikasjoner
8. Bank- og finansieringsvirksomhet, forsikringsvirksomhet, eiendomsdrift og forretningsmessig tjenesteyting
9. Offentlig, sosial og privat tjenesteyting.

En oversikt over den videre inndeling i næringsområder mv. finnes i Standard for næringsgruppering.

Næringsgrupperingen i 1980-tellingen er ikke direkte sammenliknbar med næringsgrupperingen i 1970-tellingen. Årsaken til dette er overgangen til ny standard for næringsgruppering i 1972. I folketellingen 1970 ble næringsgrupperingen foretatt etter 1960-utgaven av Standard for næringsgruppering.

Tabeller med sammenliknbare tall mellom tellingene i 1970 og 1980 vil bli publisert en tid etter kommuneheftene i de såkalte "tabellpakkene". Næringsoppgaver med resultater fra 1970-tellingen gruppert etter 1978-utgaven av Standard for næringsgruppering, vil da bli gitt. I folketellingen 1980 gis det næringsoppgaver ned på næringsgruppe (3-sifret kode).

Yrke

Yrkesgrupperingen er foretatt etter Standard for yrkesgruppering i offentlig norsk statistikk (utgitt av Arbeidsdirektoratet i 1965). Standarden følger i prinsippet 1958-utgaven av International Standard Classification of Occupations (ISCO).

Standarden er bygd opp slik at nær beslektede yrker er ført sammen til såkalte yrkesgrupper, som igjen danner yrkesområder. Disse yrkesområdene er ført sammen til yrkesfelt.

Hvert yrke i klassifiseringen er betegnet med 5-sifret kodenummer:

første siffer angir yrkesfeltet  
 første og annet siffer angir yrkesområde  
 første - tredje siffer angir yrkesgruppe  
 første - femte siffer angir yrke.

Til folketellingen 1980 har Statistisk Sentralbyrå ført nye yrker inn i denne standarden. Den inndelingen i yrkesgrupper som er brukt i 1965-utgaven, er stort sett brukt også her. Videre er en del yrkesgrupper slått sammen og noen er splittet i flere grupper. En ny 3-siffergruppe er tatt med for olje- og gassarbeid. Dessuten er ledende tjenestemenn i kommunal- og fylkeskommunal administrasjon og forvaltning skilt ut som ny gruppe.

Gruppene "Lærere" og "Faglærere i praktiske yrker" er slått sammen til en gruppe.

Opgaver over yrke er i tellingen gitt med på yrkesgruppe (3-sifret kode).

Yrkesstatus

I tellingen er det brukt følgende tre grupperinger etter yrkesstatus:

1. Fast eller midlertidig ansatt
2. Selvstendig
3. Familiemedlem uten fast lønn i familiebedrift.

Personer (også medeiere) som arbeide i firmaer organisert som aksjeselskap, andelslag eller annen selskapsform med begrenset ansvar, er alltid regnet som ansatte.

En person er regnet som selvstendig dersom vedkommende drev virksomhet alene for egen regning eller sammen med andre med ubegrenset ansvar (f.eks. i ansvarlig selskap).

Gruppen "Familiemedlem uten fast lønn i familiebedrift" omfatter personer som arbeide i familievirksomhet uten fast avtalt lønn og som verken var eier eller medeier i virksomheten. Et familiemedlem uten fast lønn kan imidlertid ha vederlag for arbeidet i form av kost og losji, andel av overskott e.l.

I de tilfelle hvor ektefeller arbeide i felles virksomhet (f.eks. gårdsbruk) som ikke var organisert som aksjeselskap e.l., er den ene ektefellen regnet som selvstendig og den andre som familiemedlem uten fast lønn i familiebedrift, med mindre begge ektefellene var registrert som eiere av virksomheten.

Generelt om oppmøteplass, reisehyppighet, reisetid og transportmåte

Kjennmerkene gjelder personer 16 år og over med yrkesaktivitet i siste uka før tellingstidspunktet.

Reisehyppighet, reisetid og transportmåte gjelder yrkesaktive personer med fast oppmøteplass (se oppmøteplass).

Reisetid og transportmåte gjelder yrkesaktive personer med fast arbeidsreise (se reisehyppighet).

Oppmøteplass

Med oppmøteplass forstår en det stedet hvor vedkommende møtte fram ved arbeidshagens start.

Personer 16 år og over med yrkesaktivitet siste uka før tellingstidspunktet er gruppert etter kommunen den faste oppmøteplassen lå i (rute 1 og 2 i personskjemaet).

Personer som i denne uka møtte på ulike arbeidssteder, var til sjøs e.l., er ikke regnet å ha fast oppmøteplass (rute 3 i personskjemaet).

Reisehyppighet

Med reisehyppighet forstås en det antall ganger vedkommende reiste fra hjemsted til arbeidssted den siste uka før tellingstidspunktet.

Hjemsted er alltid regnet som den boligadresse vedkommende er registrert bosatt på i folkeregisteret. For personer som bodde midlertidig på f.eks. hybel eller brakke i denne uka, er reisen mellom hybel, brakke og arbeidssted ikke medregnet.

For personer som var registrert bosatt på arbeidsstedet er det regnet hvor mange dager vedkommende var på arbeid siste uka før tellingstidspunktet.

Med "fast arbeidsreise" menes personer med fast oppmøteplass og som reiste minst en gang fra hjemsted til arbeidssted i uka før tellingstidspunktet.

Reisetid

Reisetid er reisetiden fra hjemsted (registrert boligadresse) til arbeidssted. Reisetiden er regnet én vei. I reisetiden er gangtid og ventetid under reisen tatt med. Det samme gjelder faste gjøremål som f.eks. å bringe barn til barnehage, dagmamma e.l. Tilfeldige gjøremål og forsinkelser er ikke regnet med.

For pendlere som bodde midlertidig på f.eks. hybel, brakke e.l., er reisetiden regnet fra hjemstedet og fram til arbeidsstedet.

Transportmåte

Med transportmåte forstås de transportmidler vedkommende til vanlig nyttet én vei fra hjemsted til arbeidssted siste uka før tellingstidspunktet.

For personer som ikke reiste på samme måte hver dag, er det regnet med den reisemåten vedkommende nyttet flest dager.

3.2. Familie og husholdningstype

Grupperingene på familie og husholdningstype refererer seg til tellingstidspunktet den 1. november 1980.

Familie

Til én og samme familie er regnet:

1. Ektepar og eventuelle ugifte barn registrert bosatt i samme privatbolig, aldershjem, pleiehjem, e.l.
2. Far/mor med ugifte barn registrert bosatt i samme privatbolig, aldershjem, pleiehjem, pensjonat, hotell e.l.
3. Hver enkelt person som ikke hører inn under noen av de to gruppene som er spesifisert ovenfor (bl.a. personer uten fast bopel). Disse personene danner således hver for seg egen familie (familie med én person).

I familier med ektepar er også tatt med eventuelle ugifte barn av bare den ene ektefellen og ugifte adoptivbarn og stebarn, men ikke fosterbarn.

Av reglene som er nevnt foran går det fram at personer (f.eks. ektefeller) som ikke var registrert bosatt i samme privatbolig, aldershjem, pleiehjem, e.l., aldri er gruppert under samme familie. Videre går det fram at gifte, separerte, skilte, enker og enkemenn ikke i noen tilfelle er regnet til samme familie som foreldrene. Når f.eks. et ektepar bor sammen med en skilt datter, danner ektefellene egen familie og datteren egen familie. Ellers kan nevnes at ugifte søsken som har felles bolig, der ingen av foreldrene er bosatt, hver for seg er regnet som særskilt familie.

Husholdningstype

Det er skilt mellom to husholdningstyper, nemlig privathusholdning og fellehusholdning.

Gruppen "Privathusholdning" omfatter personer som var registrert som bosatt i privat bolig. Denne husholdningstypen er videre splittet opp etter tallet på familier i husholdningen. Som husholdningsenhet er her regnet bolighusholdning. Denne omfatter alle bosatte i samme bolig. Av dette følger at antall privathusholdninger er det samme som antall boliger i tellingen.

Til felleshusholdning er regnet forpleide som var registrert bosatt i aldershjem, barnehjem, pleiehjem e.l.

Betjeningspersonale bosatt ved felleshusholdninger er alltid gruppert under privathusholdning. Det samme gjelder militært personell som var bosatt i militærforlegning.

### 3.3. Boligkjennemerker

Boligkjennemerkene refererer seg til den boligen der den enkelte var registrert bosatt 1. november 1980.

#### Bolig (leilighet mv.)

Med leilighet menes f.eks. rekkehusleilighet, leilighet i tomannsbolig, leilighet i leiegård, blokkleilighet, hybelleilighet og hybel med egen inngang. Enebolig regnes også som leilighet.

Hybler uten egen inngang er som hovedregel ikke regnet som egen leilighet.

I hybelbygg er imidlertid hver enkelt hybel alltid regnet som leilighet. Dette gjelder også når flere hybler har felles gang, hall, bad og/eller kjøkken.

Videre er hybler for sykepleiere, legeboliger og rom som disponeres av privathusholdninger i sykehus, militærforlegninger eller felleshusholdninger, alltid regnet som egne leiligheter.

Til en bolig er som hovedregel regnet rom som er bygd (eller ombygd) til bruk for én eller flere personer med fellesskap i kost og losji, og hvor det er adkomst til rommene (rommet) uten at en må gå gjennom en annen bolig.

En bolig vil derfor som regel falle sammen med begrepet leilighet.

I enkelte tilfelle vil en bolig omfatte mer enn én leilighet. Dersom f.eks. ugifte barn bor i egen leilighet (hybel med egen inngang e.l.), men på samme adresse som foreldrene, er som hovedregel barna regnet å høre til samme bolig som foreldrene. I dette tilfelle utgjøres boligen av leiligheten som foreldrene bor i og leiligheten barna bor i. Bare dersom barna er registrert som egen familie i folkeregisteret, er leilighetene regnet som særskilte boliger.

Hybler uten egen inngang som ikke ligger i hybelbygg, institusjon e.l. og som bebos av personer som er registrert i folkeregisteret på vedkommende adresse, er alltid regnet til samme bolig som hovedleiligheten.

Med privatbolig er ment boliger som ikke er bebodd av forpleide i aldershjem, barnehjem og andre felleshusholdninger. Boliger for ansatte (f.eks. sykepleiere) ved institusjoner er således regnet som privatboliger. Det samme gjelder boliger for befal mv. i militærforlegninger.

Det er ikke innhentet oppgaver for boliger som ikke er privatboliger.

I tabellene er "privatboligene" for enkelthets skyld kalt "boliger".

#### Rom

Opgavene over tall på rom refererer seg til boliger som er med i tellingen, og omfatter beboelsesrom på 6 m<sup>2</sup> eller mer, og som kan nyttes året rundt. Kjøkken, bad, entré, hall, alkove, hems, trimrom, vaskerom og rom som bare nyttes til næringsvirksomhet (f.eks. kontor) er ikke med.

I 1980-tellingen er det ikke innhentet spesifiserte oppgaver over antall rom i boliger med "mer enn 8 rom", slik som det ble gjort i tellingen i 1970.

I oppgavene for "rom i alt" er tallene for antall rom i boliger med mer enn 8 rom derfor beregnet. For hver enkelt kommune er det laget gjennomsnittstall fra 1970-tellingen, (dvs. gjennomsnittlig antall rom i boliger med mer enn 8 rom). Dette gjennomsnittstallet er brukt for å fastlegge antall rom for boliger med mer enn 8 rom i 1980-tellingen.



Areal

Med boligens areal er ment nettoareal. I tillegg til beboelsesrom på 6 m<sup>2</sup> eller mer er også tatt med kjøkken, bad, entré, hall o.l.

Rom som er felles for to eller flere boliger, f.eks. felles gang, hall, bad e.l., er ikke regnet med i arealet.

Eie-/leieform

Som eiere er også regnet personer som eier aksje eller andel som gir borett.

Med "vanlig leiekontrakt" menes at vedkommende leier en bolig av en eier etter de regler og avtaler som følger av husleieloven. Vanlig leieforhold uten skriftlig kontrakt er også regnet med her.

Kjøkken

Med kjøkken menes i tellingen en del av boligen som er avgrenset fra andre deler av den, og hvor det er installert utstyr til matlaging for beboerne. Kjøkkenet kan være et eget rom, men trenger ikke være det.

Dersom flere boliger har felles kjøkken, f.eks. hybler i et hybelbygg, er alle boligene regnet å være uten kjøkken.

I størrelsen på kjøkkenet er også medregnet gulvplass til benker, skap o.l.

Viktigste kilde til oppvarming

Dersom to eller flere kilder er like viktige for boligens oppvarming, er begge (alle) disse regnet med.

Husholdningen disponerer bil

Med å disponere bil menes i tellingen å eie/leie bil eller å ha mulighet til privat bruk av f.eks. firmabil.

Stasjonsvogn og varevogn er regnet som personbil bare dersom den brukes også til privatkjøring.

Hustype

Som hus er som hovedregel regnet bygninger som fra kjeller til loft er atskilt fra andre bygninger.

Hver enkelt blokk er derimot regnet som ett hus, selv om det fra kjeller til loft er skillevegg(er) uten gjennomgang i blokken.

I rekkehus er hele rekken av boliger regnet som ett hus.

Som frittliggende enebolig er regnet enebolig med minst en halv meters avstand til nærmeste hus.

Som hustype "enebolig" er også regnet frittliggende eneboliger som inneholder en hybelleilighet, og/eller der ett eller flere rom er brukt som hybel.

Rekkehus er hus med leiligheter som har minst én vegg eller en del av en vegg felles med en annen leilighet. Hus i kjede er hus som er forbundet med et annet hus med garasje, carport, svalgang o.l. Terassehus er hus med leiligheter som er bygd sammen i en bakkeskråning, og der flere av leilighetene har hele eller deler av taket til leiligheten under som terrasse.

Horisontalt delt tomannsbolig er hus med to vanlige leiligheter (som kan ha ulik størrelse) og hvor den ene leiligheten ligger i en etasje over den annen.

Annet boligbygg med mindre enn 3 etasjer omfatter også eneboliger med mindre enn en halv meters avstand mellom husene.

Gruppen "forretningsbygg mv." omfatter hus hvor halvparten eller mindre av golvarealet nyttes til privatbolig.

Som bygg for felleleshusholdning er regnet hus hvor det for bosatte og/eller midlertidig tilstedeværende er organisert felleleshusholdning.

Opgaver over tall på boliger, rom og bosatte i bygg for felleleshusholdning omfatter bare privatboliger, rom og bosatte i disse boligene.

Byggeår

Med byggeår menes det året da minst halvparten av boligene i huset var ferdig til innflytting. Hus som er ombygd, er gruppert etter opprinnelig byggeår.

Gjennomsnittstall

Bosatte pr. bolig er lik tallet på bosatte i privatboliger dividert med tallet på privatboliger.

Rom pr. bolig er lik tallet på rom (kjøkken ikke medregnet) i privatboliger dividert med tallet på disse boligene.

Bosatte pr. rom er lik tallet på bosatte i privatboliger dividert med tallet på rom (kjøkken er ikke medregnet) i privatboliger.

3.4. Inndelingen i grunnkretser

Grunnkretsinnndelingen til bruk i folketellingen er foretatt av Byrået i samarbeid med kommunene og brukere av statistikk på regionalt nivå.

Følgende kriterier er lagt til grunn for utarbeidingen av grunnkretsene:

1. Utgangspunktet for grunnkretsinnndelingen er som regel inndelingen i folketellingskretser i 1970. Dersom inndelingen fra 1970 er endret, er det lagt vekt på at grupper av grunnkretser kan sammenliknes med en eller flere tidligere folketellingskretser.
2. Grunnkretsene er utformet slik at de kan være stabile over en rimelig tidsperiode.
3. Grunnkretsene skal bestå av et sammenhengende geografisk område.
4. Grunnkretsene bør være mest mulig ensartet når det gjelder natur- og næringsgrunnlag, kommunikasjonsforhold og bygningsmessig struktur.
5. Folketall og areal bør ikke variere for sterkt. Folketallet kan variere fra under 100 i sterkt spredtbygde strøk til over 1 000 i de tette utbygde byområdene.

Fordi grunnkretsinnndelingen skal være mest mulig stabil, er den ikke knyttet sammen med en avgrensning av tettbygde strøk, da disse grensene stadig må endres.

Tettstedsavgrensningen er ført videre uavhengig av grunnkretsinnndelingen. Retningslinjene for tettstedsavgrensningen følger i store trekk den som ble praktisert i 1960 og 1970. Hovedkriteriet ved avgrensningen av tettsted er at avstanden mellom husene i en husklynge ikke skal være over 50 meter, men det er tillatt skjønnsmessige avvik for områder som ikke kan eller skal bebygges som f.eks. lagerplasser, idrettsanlegg, parker o.l. Området må ha minst 200 bosatte på tellingstidspunktet.

Det er ikke stilt noe krav om at grensene for grunnkretsene skal falle sammen med grensene for kirkesogn, skole- eller valgkretser.

Oppgaver over grunnkretser grupperes også til delområder (bydeler/bygdela). Disse delområdene består vanligvis av 1 000-3 000 personer i spredtbygde strøk og 3 000-5 000 personer i tettbygde strøk. Et delområde kan f.eks. være et område som sogner til et lokalt sentrum i en kommune.

En oversikt som viser forholdet mellom grunnkretser i 1980 og tellingskretser i 1970, er vist i vedlegg 1.

Kart som viser omfanget av grunnkretsene og tettstedsavgrensningene som det blir gitt resultater for i dette heftet, er vist i vedleggene 2 og 3.

For en nærmere orientering om grunnkretsene mv. vises til heftene "Grunnkretser og tettsteder. Dokumentasjon 1980".

4. BRUK AV TABELLENE

Dette heftet inneholder tabeller for den enkelte kommune. Tabellene i kommuneheftene er inndelt i seks hovedgrupper.

Tabellene 1-3 gir resultater for enkelte demografiske kjennetegn.

Tabellene 4-10 gir hovedresultater for utdanning, yrke, næring, arbeidstid mv. Tabellene 4-7 refererer seg til de siste 12 månedene før tellingstidspunktet. Tabellene 8-10 gir oppgaver for kjennemerker som knytter seg til siste uka før tellingstidspunktet.

Tabellene 11-18 gir resultater for boligdelen av tellingen.

Tabellene 19-21 gir resultater for familier og privathusholdninger.

Tabellene 22-24 gir hovedresultater for befolkning, yrkesaktivitet og boliger på grunnkrets.

## 5. MERKNADER TIL TABELLENE

Tabell 1:

I tabell 1 har en generelt tatt sikte på å gi tall tilbake til 1801 etter kommuneinndelingen i 1980.

TABELL 1. FOLKEMENGDEN VED FOLKETELLINGENE 1801 - 1980

ÅR	FOLKE- MENGDE	ÅR	FOLKE- MENGDE	ÅR	FOLKE- MENGDE	ÅR	FOLKE- MENGDE	ÅR	FOLKE- MENGDE	ÅR	FOLKE- MENGDE
1801 ..	3232	1835 ..	3952	1865 ..	6536	1900 ..	8734	1930 ..	11509	1960 ..	13297
1815 ..	3165	1845 ..	4492	1875 ..	7117	1910 ..	10065	1946 ..	12048	1970 ..	14286
1825 ..	3659	1855 ..	5193	1890 ..	7828	1920 ..	11219	1950 ..	12434	1980 ..	16596

TABELL 2. FOLKEMENGDEN ETTER KJØNN, EKTESKAPELIG STATUS OG ALDER. 1/11 1980

ALDER	MENN						KVINNER				
	I ALT	SEPARERTE				I ALT	UGIFTE	GIFTE	ENKER	SEPARERTE OG SKILTE	
		I ALT	UGIFTE	GIFTE	FNKEMENN OG SKILTE						
I ALT .....	16596	8253	3758	4006	253	236	8343	3261	4007	785	290
0- 6 ÅR .	1442	720	720	-	-	-	722	722	-	-	-
7-15 " .	2420	1267	1267	-	-	-	1153	1153	-	-	-
16-19 " .	991	495	494	1	-	-	496	486	10	-	-
20-24 " .	1131	571	507	63	-	1	560	385	166	-	9
25-29 " .	1218	606	239	348	1	18	612	132	441	2	37
30-39 " .	2447	1232	164	981	3	84	1215	91	1007	9	108
40-49 " .	1568	769	54	665	2	48	799	21	704	31	43
50-59 " .	1930	955	114	780	16	45	975	46	787	98	44
60-66 " .	1327	653	66	529	39	19	674	72	457	126	19
67-69 " .	493	243	34	191	20	3	245	21	144	70	10
70-79 " .	1152	517	72	359	73	13	635	92	251	275	17
80 ÅR OG OVER .....	477	220	27	89	99	5	257	40	40	174	3

TABELL 3. FOLKEMENGDEN ETTER TROSSAMFUNN/VIKTIGSTE KILDE TIL LIVSOPPHOLD, KJØNN OG ALDER. 1/11 1980

KJØNN OG ALDER	TROSSAMFUNN					VIKTIGSTE KILDE TIL LIVSOPPHOLD				
	I ALT	DEN NORSKE KIRKE	TROS- SAMFUNN UTENFOR DEN NORSKE KIRKE	IKKE TIL- SLUTTET NOE TROS- SAMFUNN	UOPP- GITT TROS- SAMFUNN	INNTEKT AV EGET ELLER ANDRE PERSONERS ARBEID	PENSJON/ TRYGD	STIPEND, LÅN, FORMUE E.L.	VERNE- PLIKTS-/ SIVIL- TJENESTE	UOPPGITT KILDE TIL LIVSOPP- HOLD
I ALT .....	16596	15287	265	454	590	12332	2986	311	126	841
MENN .....	8253	7558	115	258	322	6342	1305	142	121	343
0- 6 ÅR	720	626	12	12	70	720	-	-	-	-
7-15 "	1267	1135	19	16	97	1267	-	-	-	-
16-19 "	495	464	6	17	8	423	6	10	8	48
20-24 "	571	514	6	34	17	370	3	77	95	26
25-29 "	606	525	13	58	10	535	8	35	10	18
30-39 "	1232	1117	21	64	30	1150	32	8	1	41
40-49 "	769	708	16	24	21	685	33	1	1	49
50-59 "	955	919	5	15	16	751	129	4	3	68
60-66 "	653	624	9	7	13	392	203	2	3	53
67-69 "	248	237	1	4	6	44	188	1	-	15
70-79 "	517	489	4	7	17	4	494	2	-	17
80 ÅR OG OVER ...	220	200	3	-	17	1	209	2	-	8
KVINNER ..	8343	7729	150	196	268	5990	1681	169	5	498
0- 6 ÅR	722	619	12	21	70	722	-	-	-	-
7-15 "	1153	1048	16	15	74	1153	-	-	-	-
16-19 "	496	474	8	11	3	421	7	20	1	47
20-24 "	560	512	3	41	4	419	24	92	1	24
25-29 "	612	543	18	41	10	514	38	36	1	23
30-39 "	1215	1132	31	31	21	1086	47	4	1	77
40-49 "	799	749	19	18	13	673	53	4	-	69
50-59 "	975	944	13	7	11	674	166	3	-	132
60-66 "	674	648	10	3	13	299	276	4	1	94
67-69 "	245	238	2	2	3	24	211	-	-	10
70-79 "	635	598	12	6	19	5	611	6	-	13
80 ÅR OG OVER ...	257	224	6	-	27	-	248	-	-	9

TABELL 4. PERSONER 16-66 ÅR ETTER YRKESAKTIVITET, ARBEIDSTID, KJØNN OG HØYESTE UTDANNING. 1/11 79 - 31/10 80

KJØNN OG HØYESTE UTDANNING	IKKE YRKESAKTIVE				YRKESAKTIVE						
	I ALT	AV DETTE GIFTE			100-499 TIMER		500-999 TIMER		1 000 TIMER OG OVER		UOPPGITT ARB.- TID
		I ALT	I ALT	I ALT	I ALT	AV DETTE GIFTE	I ALT	AV DETTE GIFTE	I ALT	AV DETTE GIFTE	
I ALT .....	10612	2593	1586	8019	1196	561	934	604	5586	4003	303
MENN I ALT .....	5281	647	239	4634	359	78	263	89	3846	2862	166
BARNESKOLENIVÅ, 1-6 ÅR .....	2	:	:	:	:	:	:	:	:	:	:
UNGDOMSSKOLENIVÅ, 7-9 ÅR, I ALT ..	2751	445	185	2306	191	49	107	48	1903	1470	105
FOLKESKOLEUTDANNING .....	1137	250	141	887	45	33	39	27	753	639	50
9-ÅRIG UNGDOMSSKOLE .....	567	120	2	447	118	2	43	5	270	102	16
UNGDOMSSKOLENIVÅ ELLERS .....	1047	75	42	972	28	14	25	16	880	729	39
GYMNASNIVÅ I, 10 ÅR, I ALT .....	967	86	20	881	64	12	53	12	735	515	29
ALLMENT FAGFELT .....	290	18	4	272	6	2	13	2	247	200	6
INDUSTRI, HÅNDVERK OG TEKNIKK ..	329	45	8	284	30	3	26	5	215	105	13
SAMFERDSEL .....	45	2	-	43	2	-	2	1	39	30	-
HELSEVERN .....	4	-	-	4	1	1	-	-	2	1	1
JORDBRUK, SKOGBRUK OG FISKE ...	100	8	4	92	6	1	6	2	75	63	5
TJENESTEYTING OG FØRSVAR .....	116	5	3	111	7	5	2	2	101	88	1
GYMNASNIVÅ I ELLERS .....	83	8	1	75	12	-	4	-	56	28	3
GYMNASNIVÅ II, 11-12 ÅR, I ALT ..	803	60	16	743	57	10	64	9	610	402	12
ALLMENT FAGFELT .....	273	35	7	238	36	3	35	3	164	98	3
ADMINISTRASJON OG ØKONOMI .....	77	3	-	74	5	1	5	-	61	42	3
INDUSTRI, HÅNDVERK OG TEKNIKK ..	307	16	5	291	15	5	20	5	251	156	5
SAMFERDSEL .....	15	-	-	15	1	1	-	-	14	12	-
HELSEVERN .....	1	:	:	:	:	:	:	:	:	:	:
JORDBRUK, SKOGBRUK OG FISKE ...	39	2	1	37	-	-	3	1	34	20	-
TJENESTEYTING OG FØRSVAR .....	75	3	2	72	-	-	1	-	71	64	-
GYMNASNIVÅ II ELLERS .....	16	:	:	:	:	:	:	:	:	:	:
UNIVERSITETS- OG HØGSKOLENIVÅ I, 13-14 ÅR I ALT .....	289	12	5	277	30	2	13	7	228	171	6
UNDERVISNING .....	51	3	2	48	-	-	5	3	41	38	2
ADMINISTRASJON, ØKONOMI, SAMFUNNSVITENSKAP OG JUS .....	65	4	1	61	13	1	1	1	46	34	1
NATURVITENSKAP OG TEKNIKK .....	115	2	1	113	5	1	4	2	101	76	3
HELSEVERN .....	18	-	-	18	-	-	-	-	18	11	-
UNIV.- OG HØGSKOLENIVÅ I ELLERS	40	3	1	37	12	-	3	1	27	12	-
UNIV.- OG HØGSKOLENIVÅ II, III OG FORSKERNIVÅ, OVER 14 ÅR, I ALT ..	385	15	12	370	12	5	21	11	325	278	12
UNDERVISNING .....	111	6	6	105	9	4	12	6	81	64	3
ADMINISTRASJON, ØKONOMI, SAMFUNNSVITENSKAP OG JUS .....	41	2	1	39	-	-	-	-	39	30	-
NATURVITENSKAP OG TEKNIKK .....	62	2	2	60	2	1	1	1	55	47	2
UNIV.- OG HØGSKOLENIVÅ II, III OG FORSKERNIVÅ ELLERS .....	171	5	3	166	1	-	8	4	150	137	7
UOPPGITT, INGEN UTDANNING OG UTDANNING PÅ FØRSKOLENIVÅ .....	84	28	1	56	4	-	5	2	45	26	2
KVINNER I ALT .....	5331	1946	1347	3385	837	483	671	515	1740	1141	137
BARNESKOLENIVÅ, 1-6 ÅR .....	-	-	-	-	-	-	-	-	-	-	-
UNGDOMSSKOLENIVÅ, 7-9 ÅR, I ALT ..	2988	1342	915	1646	484	312	317	258	765	576	80
FOLKESKOLEUTDANNING .....	1277	669	488	608	169	142	112	94	302	251	25
9-ÅRIG UNGDOMSSKOLE .....	520	245	75	275	150	22	38	16	74	24	13
UNGDOMSSKOLENIVÅ ELLERS .....	1191	428	352	763	165	148	167	148	389	301	42
GYMNASNIVÅ I, 10 ÅR, I ALT .....	1135	339	251	796	152	86	154	113	466	258	24
ALLMENT FAGFELT .....	560	188	160	372	62	51	85	73	216	152	9
INDUSTRI, HÅNDVERK OG TEKNIKK ..	33	11	7	22	10	3	1	1	11	8	-
SAMFERDSEL .....	39	12	11	27	2	1	5	4	20	12	-
HELSEVERN .....	126	22	20	104	18	14	18	14	64	31	4
JORDBRUK, SKOGBRUK OG FISKE ...	7	3	2	4	2	2	-	-	2	1	-
TJENESTEYTING OG FØRSVAR .....	179	54	29	125	30	7	22	7	66	16	7
GYMNASNIVÅ I ELLERS .....	191	49	22	142	28	8	23	14	87	38	4
GYMNASNIVÅ II, 11-12 ÅR, I ALT ..	556	130	94	426	97	30	93	58	221	129	15
ALLMENT FAGFELT .....	273	71	47	202	65	14	43	20	86	41	8
ADMINISTRASJON OG ØKONOMI .....	60	12	6	48	8	1	8	3	32	14	-
INDUSTRI, HÅNDVERK OG TEKNIKK ..	23	8	7	15	5	3	-	-	8	2	2
SAMFERDSEL .....	5	2	2	3	-	-	-	-	2	1	1
HELSEVERN .....	150	25	22	125	12	9	35	33	74	60	4
JORDBRUK, SKOGBRUK OG FISKE ...	8	2	1	6	2	-	1	-	3	2	-
TJENESTEYTING OG FØRSVAR .....	25	6	6	19	4	3	5	2	10	5	-
GYMNASNIVÅ II ELLERS .....	12	4	3	8	1	-	1	-	6	4	-
UNIVERSITETS- OG HØGSKOLENIVÅ I, 13-14 ÅR, I ALT .....	392	71	54	321	65	31	67	57	178	100	11
UNDERVISNING .....	94	20	19	74	11	9	19	17	41	31	3
ADMINISTRASJON, ØKONOMI, SAMFUNNSVITENSKAP OG JUS .....	77	22	15	55	15	2	9	6	29	9	2
NATURVITENSKAP OG TEKNIKK .....	17	4	3	13	1	-	3	3	9	5	-
HELSEVERN .....	149	14	12	135	16	15	28	27	85	52	6
UNIV.- OG HØGSKOLENIVÅ I ELLERS	55	11	5	44	22	5	8	4	14	3	-
UNIV.- OG HØGSKOLENIVÅ II, III OG FORSKERNIVÅ, OVER 14 ÅR, I ALT ..	193	21	16	172	31	21	36	27	99	70	6
UNDERVISNING .....	153	15	12	138	24	16	33	26	75	52	6
ADMINISTRASJON, ØKONOMI, SAMFUNNSVITENSKAP OG JUS .....	5	2	1	3	1	1	-	-	2	2	-
NATURVITENSKAP OG TEKNIKK .....	9	1	1	8	2	2	-	-	6	4	-
UNIV.- OG HØGSKOLENIVÅ II, III OG FORSKERNIVÅ ELLERS .....	26	3	2	23	4	2	3	1	16	12	-
UOPPGITT, INGEN UTDANNING OG UTDANNING PÅ FØRSKOLENIVÅ .....	67	43	17	24	8	3	4	2	11	8	1

TABELL 5. PERSONER 16 ÅR OG OVER, ETTER YRKESAKTIVITET, ARBEIDSTID, KJØNN OG ALDER. 1/11 79 - 31/10 80

KJØNN OG ALDER	I ALT	IKKE YRKES- AKTIVE	YRKESAKTIVE						PRO- SENT YRKES- AKTIVE
			I ALT	ARBEIDSTID. TIMER					
				100- 499	500- 999	1 000- 1 299	1 300 OG OVER	UOPP- GITT	
I ALT .....	12734	4491	8243	1277	965	707	4954	340	64,7
MENN I ALT .....	6266	1460	4806	420	286	243	3662	195	76,7
16-19 ÅR .....	495	150	345	164	74	16	75	16	69,7
AV DETTE GIFTE .....	1	:	:	:	:	:	:	:	:
20-24 ÅR .....	571	69	502	69	58	28	335	12	87,9
AV DETTE GIFTE .....	63	4	59	5	4	4	46	-	93,7
25-29 ÅR .....	606	37	569	28	22	31	473	15	93,9
AV DETTE GIFTE .....	348	14	334	8	11	15	295	5	96,0
30-39 ÅR .....	1232	48	1184	15	35	49	1042	43	96,1
AV DETTE GIFTE .....	981	15	966	10	22	30	875	29	98,5
40-49 ÅR .....	769	29	740	21	28	30	635	26	96,2
AV DETTE GIFTE .....	665	14	651	13	21	25	569	23	97,9
50-59 ÅR .....	955	120	835	28	21	50	704	32	87,4
AV DETTE GIFTE .....	780	58	722	17	12	40	631	22	92,6
60-66 ÅR .....	653	194	459	34	25	31	347	22	70,3
67-69 ÅR .....	248	159	89	22	15	7	35	10	35,9
70 ÅR OG OVER .....	737	654	83	39	8	1	16	19	11,3
KVINNER I ALT .....	6468	3031	3437	857	679	464	1292	145	53,1
16-19 ÅR .....	496	206	290	190	44	13	36	7	58,5
AV DETTE GIFTE .....	10	5	5	2	3	-	-	-	50,0
20-24 ÅR .....	560	132	428	104	65	44	198	17	76,4
AV DETTE GIFTE .....	166	69	97	23	15	13	43	3	58,4
25-29 ÅR .....	612	220	392	100	79	53	149	11	64,1
AV DETTE GIFTE .....	441	186	255	75	66	40	71	3	57,8
30-39 ÅR .....	1215	393	822	162	211	138	272	39	67,7
AV DETTE GIFTE .....	1007	346	661	130	195	120	178	29	65,6
40-49 ÅR .....	799	174	625	97	126	106	270	26	78,2
AV DETTE GIFTE .....	704	153	551	91	116	98	223	23	78,3
50-59 ÅR .....	975	376	599	122	113	76	258	30	61,4
AV DETTE GIFTE .....	787	293	494	108	95	63	207	21	62,8
60-66 ÅR .....	674	445	229	62	33	30	97	7	34,0
67-69 ÅR .....	245	215	30	12	3	3	9	3	12,2
70 ÅR OG OVER .....	892	870	22	8	5	1	3	5	2,5

TABELL 6. YRKESAKTIVE 16 ÅR OG OVER, ETTER ALDER OG NÆRING. 1/11 79 - 31/10 80

NÆRING	I ALT	ALDER. ÅR									70 OG OVER	PROSENT AV DE YRKES- AKTIVE
		16-19	20-24	25-29	30-39	40-49	50-59	60-66	67-69			
		I ALT .....	8243	635	930	961	2006	1365	1434	688		
JORDBRUK .....	445	46	19	20	63	61	101	69	26	40	5,4	
SKOGBRUK .....	219	22	19	18	37	41	42	23	7	10	2,7	
FISKE OG FANGST .....	2	-	-	1	1	-	-	-	-	-	-	
BERGVERKSDRIFT .....	20	1	4	5	3	1	5	1	-	-	0,2	
INDUSTRI I ALT .....	1521	128	190	197	378	232	236	127	19	14	18,5	
PRODUKSJON AV NÆRINGSMIDLER, ØRIKKEVARER OG TOBAKKSVARER .....	287	38	51	39	54	40	38	24	2	1	-	
PRODUKSJON AV TEKSTILVARER, BEKLEDNINGSVARER, LÆR OG LÆRVARER ..	58	6	11	9	8	8	10	6	-	-	-	
PRODUKSJON AV TREVARER .....	407	30	38	41	79	57	78	62	13	9	-	
TREFØRDLING, GRAFISK PRODUKSJON OG FORLAGSVIRKSOMHET .....	173	15	25	15	50	39	15	10	1	3	-	
PROD. AV KJEMISKE PROD., MINERAL- OLJE-, KULL-, GUMMI- OG PLASTPROD. .	146	6	14	21	53	23	23	6	-	-	-	
PRODUKSJON AV MINERALSKE PRODUKTER .	60	2	8	10	14	7	15	3	-	1	-	
PRODUKSJON AV METALLER .....	96	8	14	20	28	11	12	2	1	-	-	
PRODUKSJON AV VERKSTEDPRODUKTER .....	287	22	29	40	90	46	44	14	2	-	-	
INDUSTRIPRODUKSJON ELLERS .....	7	1	-	2	2	1	1	-	-	-	-	
KRAFT- OG VANNFORSYNING .....	104	6	15	16	19	17	20	10	1	-	1,3	
BYGGE- OG ANLEGGSVIRKSOMHET .....	794	58	74	91	183	117	174	78	14	5	9,6	
VAREHANDEL .....	1230	153	143	132	319	211	179	74	13	6	14,9	
HOTELL- OG RESTAURANTDRIFT .....	237	46	27	22	41	35	43	17	-	6	2,9	
LANDTRANSPORT .....	215	4	15	30	63	26	43	27	5	2	2,6	
SJØTRANSPORT .....	44	5	8	8	15	7	1	-	-	-	0,5	
TRANSPORT ELLERS, LAGRING, POST OG TELEKOMMUNIKASJONER .....	204	31	30	28	58	18	25	13	1	-	2,5	
BANK- OG FINANSIERINGSVIRKSOMHET .....	108	7	23	17	25	20	13	2	1	-	1,3	
FORSIKRINGSVIRKSOMHET, EIENDOMSDRIFT OG FORRETN.MESSIG TJENESTEYTING .....	202	3	15	34	60	28	36	20	3	3	2,5	
OFFENTLIG ADMINISTRASJON, FORSVAR, POLITI OG RETTSVESEN .....	652	21	114	64	148	120	129	50	5	1	7,9	
RENØVASJON OG REINGJØRING .....	35	5	4	5	10	6	2	3	-	-	0,4	
UNDERVISNING OG FORSKNINGSVIRKSOMHET .	556	5	16	61	163	153	115	36	4	3	6,7	
HELSE- OG ANDRE SOSIALTJENESTER .....	1225	42	177	170	315	204	200	95	13	9	14,9	
KULTURELL TJ.YTING, UNDERH. OG SPORT .	96	9	9	10	24	14	16	13	-	1	1,2	
PERSONLIG TJENESTEYTING .....	254	36	23	25	71	38	39	18	3	1	3,1	
UOPPGITT NÆRING .....	80	7	5	7	10	16	15	12	4	4	1,0	

TABELL 7. YRKESAKTIVE 16 ÅR OG OVER, ETTER KJØNN, ARBEIDSTID OG NÆRING/YRKESFELT. 1/11 79 - 31/10 80

I ALT	MENN						KVINNER				
	I ALT	100-	500-	1 000	UOPP- GITT ARB.- TID	I ALT	100-	500-	1 000	UOPP- GITT ARB.- TID	
		TIMER	TIMER	TIMER OG OVER			TIMER	TIMER	TIMER OG OVER		
I ALT .....	8243	4806	420	286	3905	195	3437	857	679	1756	145
<b>NÆRING</b>											
JORDBRUK .....	445	304	53	21	198	32	141	38	20	72	11
SKOGBRUK .....	219	197	36	18	133	10	22	11	1	6	4
FISKE OG FANGST .....	2	2	:	:	:	:	-	-	-	-	-
BERGVERKSDRIFT .....	20	13	:	:	8	:	7	1	3	3	-
INDUSTRI I ALT .....	1521	1146	109	69	927	41	375	90	64	210	11
PRODUKSJON AV NÆRINGSMIDLER, DRIKKEVARER OG TOBAKKSVARER .....	287	142	24	11	102	5	145	37	27	78	3
PRODUKSJON AV TEKSTILVARER, BE- KLEDNINGSVARER, LÆR OG LÆRVARER ..	58	42	2	1	36	3	16	5	1	9	1
PRODUKSJON AV TREVARER .....	407	370	30	24	299	17	37	11	5	19	2
TREFOREDNING, GRAFISK PRODUKSJON OG FORLAGSVIRKSOMHET .....	173	124	18	6	96	4	49	8	8	30	3
PRODUKSJON AV KJEMISKE PRODUKTER, MINERALOLJE-, KULL-, GUMMI- OG PLASTPRODUKTER .....	146	60	4	1	54	1	86	17	17	51	1
PRODUKSJON AV MINERALSKE PRODUKTER .....	60	55	6	5	44	-	5	:	:	:	:
PRODUKSJON AV METALLER .....	96	89	8	7	71	3	7	3	-	4	-
PRODUKSJON AV VERKSTEDPRODUKTER ..	287	258	15	14	221	8	29	6	5	17	1
INDUSTRIPRODUKSJON ELLERS .....	7	6	2	-	4	-	1	:	:	:	:
KRAFT- OG VANNFORSYNING .....	104	91	6	3	80	2	13	5	2	6	-
BYGGE- OG ANLEGGSVIRKSOMHET .....	794	741	45	43	625	28	53	19	10	21	3
VAREHANDEL .....	1230	547	54	22	450	21	683	168	137	347	31
HOTELL- OG RESTAURANTDRIFT .....	237	36	6	3	25	2	201	65	45	80	11
LANDTRANSPORT .....	215	198	4	7	175	12	17	1	8	8	-
SJØTRANSPORT .....	44	36	1	3	30	2	8	1	1	4	2
TRANSPORT ELLERS, LAGRING, POST OG TELEKOMMUNIKASJONER .....	204	129	10	12	105	2	75	14	16	43	2
BANK- OG FINANSIERINGSVIRKSOMHET ..	108	46	2	2	40	2	62	9	13	39	1
FORSIKRINGSVIRKSOMHET, EIENDOMS- DRIFT OG FORRETNINGSMESSIG TJENESTEYTING .....	202	135	8	6	117	4	67	16	8	43	-
OFFENTLIG ADMINISTRASJON, FORSVAR, POLITI OG RETTSVESEN .....	652	489	24	19	437	9	163	24	30	107	2
RENOVASJON OG REINGJØRING .....	35	18	3	2	13	-	17	12	2	2	1
UNDERVISNING OG FØRSKNINGS- VIRKSOMHET .....	556	243	11	22	197	13	313	48	87	162	16
HELSE- OG ANDRE SOSIALTJENESTER ...	1225	207	23	16	162	6	1018	243	199	538	38
KULTURELL TJENESTEYTING, UNDERHOLD- NING OG SPORT .....	96	44	6	1	34	3	52	21	11	19	1
PERSONLIG TJENESTEYTING .....	254	144	9	8	123	4	110	52	18	32	8
UOPPGITT NÆRING .....	80	40	9	6	24	1	40	19	4	14	3
<b>YRKESFELT</b>											
TEKNISK, VITENSKAPELIG, HUMANIS- TISK OG KUNSTNERISK ARBEID .....	1519	610	35	43	513	19	909	139	209	531	30
ADMINISTRASJONS- OG FORVALTNINGS- ARBEID, BEDRIFTS- OG ORGANISASJONS- LEDELSE I ALT .....	279	238	3	3	232	-	41	3	3	34	1
OFFENTLIG ADMINISTRASJONS- OG FORVALTNINGSARBEID .....	60	49	1	-	48	-	11	1	2	8	-
BEDRIFTS- OG ORGANISASJONSLEDELSE ..	219	189	2	3	184	-	30	2	1	26	1
KONTORARBEID .....	668	130	5	8	114	3	538	72	90	368	8
HANDELSARBEID .....	802	342	32	13	293	4	460	117	101	226	16
JORDBRUKS-, SKOGBRUKS- OG FISKEARBEID .....	603	478	94	42	319	23	125	46	19	52	8
GRUVE- OG SPRENGNINGSARBEID M.M. ...	14	14	2	-	12	-	-	-	-	-	-
TRANSPORT OG KOMMUNIKASJONSARBEID ..	482	409	35	24	339	11	73	14	18	39	2
INDUSTRI-, BYGGE- OG ANLEGG- ARBEID I ALT .....	2174	1923	146	118	1607	52	251	59	47	137	8
JERN- OG METALLVAREARBEID .....	409	404	26	21	351	6	5	2	-	2	1
ELEKTROARBEID .....	189	186	4	9	170	3	3	-	-	3	-
TREARBEID .....	528	513	42	28	425	18	15	2	3	8	2
NÆRINGSMIDDELARBEID .....	129	78	13	6	56	3	51	15	7	28	1
MASKIN- OG MOTORDRIFT .....	168	168	5	7	153	3	-	-	-	-	-
LASTE-, LOSSE- OG LAGERARBEID ...	92	84	9	6	66	3	8	3	2	3	-
INDUSTRI-, BYGGE- OG ANLEGGARBEID ELLERS .....	659	490	47	41	386	16	169	37	35	93	4
SERVICEARBEID .....	1077	185	22	12	145	6	892	373	174	306	39
MILITÆRT ARBEID, UOPPGITT ELLER IKKE IDENTIFISERBART YRKE .....	625	477	46	23	331	77	148	34	18	63	33

TABELL 8. YRKESAKTIVE 16 ÅR OG OVER I ARBEID I UKA 25/10 - 31/10 1980, ETTER KJØNN, ARBEIDSTID I UKA

## OG NÆRING/YRKESFELT

	I ALT	MENN					KVINNER				
		I ALT	1-19 TIMER	20-29 TIMER	30 TIMER OG OVER	UOPP- GITT	I ALT	1-19 TIMER	20-29 TIMER	30 TIMER OG OVER	UOPP- GITT
I ALT .....	6755	4119	176	146	3684	113	2636	638	503	1424	71
<b>NÆRING</b>											
JORDBRUK .....	296	205	17	19	157	12	91	23	13	52	3
SKOGBRUK .....	158	146	10	10	123	3	12	4	2	5	1
FISKE OG FANGST .....	2	2	:	:	:	:	-	-	-	-	-
BERGVERKSDRIFT .....	13	9	:	:	8	:	4	2	1	1	-
INDUSTRI I ALT .....	1276	994	26	17	922	29	282	51	60	168	3
PRODUKSJON AV NÆRINGSMIDLER, DRIKKEVARER OG TOBAKKSVARER .....	211	120	3	2	113	2	91	13	10	67	1
PRODUKSJON AV TEKSTILVARER, BF- KLEDNINGSVARER, LÆR OG LÆRVARER .....	46	35	-	-	35	-	11	1	-	9	1
PRODUKSJON AV TREVARER .....	345	314	13	5	282	14	31	10	1	19	1
TREFØREDLING, GRAFISK PRODUKSJON OG FØRLAGSVIRKSOMHET .....	151	109	8	1	95	5	42	10	10	22	-
PRODUKSJON AV KJEMISKE PRODUK- TER, MINERALOLJE-, KULL-, GUMMI- OG PLASTPRODUKTER .....	126	55	-	-	54	1	71	8	33	30	-
PRODUKSJON AV MINERALSKE PRODUKTER .....	55	51	-	1	50	-	4	:	:	:	:
PRODUKSJON AV METALLER .....	76	71	-	1	68	2	5	1	1	3	-
PRODUKSJON AV VERKSTEDPRODUKTER . INDUSTRIPRODUKSJON ELLERS .....	260	234	1	7	221	5	26	6	5	15	-
INDUSTRIPRODUKSJON ELLERS .....	6	5	1	-	4	-	1	:	:	:	:
KRAFT- OG VANNFORSYNING .....	98	86	2	-	82	2	12	7	-	5	-
BYGGE- OG ANLEGGSVIRKSOMHET .....	685	646	15	12	599	20	39	13	6	18	2
VAREHANDEL .....	1005	479	32	11	428	8	526	146	98	271	11
HOTELL- OG RESTAURANTDRIFT .....	163	30	3	4	23	-	133	36	23	66	8
LANDTRANSPORT .....	186	172	4	4	162	2	14	1	4	8	1
SJØTRANSPORT .....	30	24	2	1	19	2	6	1	-	3	2
TRANSPORT ELLERS, LAGRING, POST OG TELEKOMMUNIKASJONER .....	177	117	10	4	100	3	60	13	12	34	1
BANK- OG FINANSIERINGSVIRKSOMHET .. FORSIKRINGSVIRKSOMHET, EIENDOMS- DRIFT OG FORRETNINGSMESSIG TJENESTEYTING .....	88	38	2	1	34	1	50	10	3	37	-
OFFENTLIG ADMINISTRASJON, FORSVAR, POLITI OG RETTSVESEN .....	172	119	7	5	105	2	53	9	13	30	1
RENOVASJON OG REINGJØRING .....	580	447	12	5	426	4	133	22	31	79	1
UNDERVISNING OG FORSKNINGS- VIRKSOMHET .....	28	15	2	1	12	-	13	10	2	1	-
HELSE- OG ANDRE SOSIALTJENESTER ... KULTURELL TJENESTEYTING, UNDERHOLD- NING OG SPORT .....	491	221	11	44	156	10	270	53	99	106	12
PERSONLIG TJENESTEYTING .....	954	172	9	5	150	8	782	170	121	476	15
UOPPGITT NÆRING .....	72	37	1	-	35	1	35	11	6	16	2
	220	129	7	1	119	2	91	45	7	34	5
	61	31	4	1	22	4	30	11	2	14	3
<b>YRKESFELT</b>											
TEKNISK, VITENSKAPELIG, HUMANIS- TISK OG KUNSTNERISK ARBEID .....	1279	561	32	49	462	18	718	110	138	454	16
ADMINISTRASJONS- OG FORVALTNINGS- ARBEID, BEDRIFTS- OG ORGANISASJONS- LEDELSE I ALT .....	261	224	4	1	211	8	37	2	2	33	-
OFFENTLIG ADMINISTRASJONS- OG FORVALTNINGSARBEID .....	57	47	1	-	45	1	10	-	-	10	-
BEDRIFTS- OG ORGANISASJONSLEDELSE KONTORARBEID .....	204	177	3	1	166	7	27	2	2	23	-
HANDELSARBEID .....	569	121	7	5	108	1	448	60	87	297	4
JORDBRUKS-, SKOGBRUKS- OG FISKEARBEID .....	658	304	21	6	271	6	354	93	80	173	8
GRUVE- OG SPRENGNINGSARBEID M.M. .. TRANSPORT OG KOMMUNIKASJONSARBEID . INDUSTRI-, BYGGE- OG ANLEGG- ARBEID I ALT .....	406	338	24	31	269	14	68	18	11	37	2
JERN- OG METALLVAREARBEID .....	8	8	-	1	7	-	-	-	-	-	-
ELEKTROARBEID .....	182	179	6	1	166	6	3	-	-	3	-
TREARBEID .....	459	448	14	13	407	14	11	1	-	10	-
NÆRINGSMIDDELARBEID .....	99	68	4	1	63	-	31	5	1	25	-
MASKIN- OG MOTORDRIFT .....	156	156	3	2	146	5	-	-	-	-	-
LASTE-, LOSSE- OG LAGERARBEID ... INDUSTRI-, BYGGE- OG ANLEGGARBEID ELLERS .....	75	70	3	1	65	1	5	-	-	4	1
SERVICEARBEID .....	533	418	10	8	391	9	115	15	31	68	1
MILITÆRT ARBEID, UOPPGITT ELLER IKKE IDENTIFISERBART YRKE .....	852	159	14	6	136	3	693	297	133	232	31
	442	350	7	4	324	15	92	22	8	55	7



TABELL 9. YRKESAKTIVE 16 ÅR OG OVER MED FAST OPPMØTEPÅSS PÅ ARBEID I UKA 25/10 - 31/10 1980, ETTER TALLET PÅ ARBEIDSREISER, REISETID OG YRKESFELT/OPPMØTEPÅSS

I ALT	I ALT REISETE		REISETE 1 GANG			REISETE 2-3 GANGER			REISETE 4 GANGER ELLER FLERE			UOPP- GITT TALL PÅ REISER
	IKKE		REISETE-	REISETE-	UOPP-	REISETE-	REISETE-	UOPP-	REISETE-	REISETE-	UOPP-	
			TID UNDER 45 MIN	TID 45 MIN OG OVER	GITT	TID UNDER 45 MIN	TID 45 MIN OG OVER	GITT	TID UNDER 45 MIN	TID 45 MIN OG OVER	GITT	
I ALT .....	6174	164	182	173	20	450	42	4	4212	303	45	579
<b>YRKESFELT</b>												
TEKN., VITENSK., HUMANIS- TISK OG KUNSTN. ARBEID ...	1192	17	25	21	4	102	9	2	889	37	3	83
OFF. ADM. OG FORVALTN.- ARBEID .....	54	2	-	-	1	-	-	-	45	2	1	3
BEDRIFTS- OG ORG.LEDELSE .	179	4	1	2	2	1	-	-	148	8	1	12
KONTORARBEID .....	552	7	11	7	-	53	1	-	403	31	3	36
HANDELSARBEID .....	607	5	39	5	-	87	1	-	395	27	2	46
JORDBRUKS-, SKOGBRUKS- OG FISKEARBEID .....	360	9	10	11	-	9	2	1	198	21	12	87
GRUVE OG SPRENGNINGS- ARBEID M.M. ....	7	2	-	3	-	-	-	-	1	-	-	1
TRANSPORT OG KOMMUNIKA- SJONSARBEID .....	372	13	13	8	-	17	6	-	256	23	2	34
INDUSTRI-, BYGGE- OG ANLEGG SARBEID I ALT .....	1702	67	19	87	9	31	9	-	1235	120	9	116
JERN- OG METALLV.ARBEID.	343	12	1	10	1	6	-	-	261	25	1	26
ELEKTROARBEID .....	152	12	4	5	1	2	1	-	108	9	3	7
TREARBEID .....	414	14	7	26	4	8	2	-	285	30	2	36
NÆRINGSMIDDELARBEID ....	97	1	3	2	-	2	-	-	73	4	-	7
MASKIN- OG MOTORDRIFT ..	137	6	3	14	1	1	2	-	83	15	-	12
LASTE-, LOSSE- OG LAGERARBEID .....	74	4	-	3	1	-	1	-	53	5	-	7
INDUSTRI-, BYGGE- OG ANLEGG SARBEID ELLERS ...	487	18	1	27	1	12	3	-	369	32	3	21
SERVICEARBEID .....	784	18	57	8	2	145	11	1	430	21	5	86
MILITÆRT ARBEID, UOPPGITT YRKE .....	363	20	7	21	2	5	3	-	210	13	7	75
<b>OPPMØTEPÅSS OG KJØNN</b>												
INNEN BOSTEDSFYLKET .....	5650	56	179	31	10	449	39	3	4178	295	42	368
MENN .....	3268	45	53	23	5	95	16	1	2603	212	21	193
KVINNER .....	2382	11	126	8	4	354	23	2	1575	83	21	175
I BOSTEDSKOMMUNEN .....	5104	38	173	7	7	422	24	3	3954	193	39	344
MENN .....	2815	29	48	5	3	82	6	1	2326	121	20	174
KVINNER .....	2289	9	125	2	4	340	18	2	1528	72	19	170
0401 HAMAR .....	204	1	3	3	-	10	5	-	133	43	-	6
MENN .....	165	-	2	1	-	3	2	-	114	37	-	6
KVINNER .....	39	1	1	2	-	7	3	-	19	6	-	-
0426 VÅLER .....	102	4	1	2	-	2	1	-	81	10	1	-
MENN .....	93	4	1	2	-	2	-	-	74	9	1	-
KVINNER .....	9	-	-	-	-	-	1	-	7	1	-	-
0429 ÅMOT .....	55	2	1	4	-	2	2	-	25	18	-	1
MENN .....	48	2	1	3	-	1	2	-	21	17	-	1
KVINNER .....	7	-	-	1	-	1	-	-	4	1	-	-
0415 LÅTEN .....	48	-	-	-	-	6	-	-	37	5	-	-
MENN .....	37	-	-	-	-	4	-	-	28	5	-	-
KVINNER .....	11	-	-	-	-	2	-	-	9	-	-	-
0417 STANGE .....	32	1	1	1	-	3	-	-	15	8	-	3
MENN .....	23	1	1	1	-	1	-	-	12	5	-	2
KVINNER .....	9	-	-	-	-	2	-	-	3	3	-	1
0425 ÅSNES .....	29	1	-	-	1	3	1	-	10	4	2	7
MENN .....	16	1	-	-	1	1	-	-	6	4	-	3
KVINNER .....	13	-	-	-	-	2	1	-	4	-	2	4
ANDRE KOMMUNER I FYLKET.	76	9	-	14	2	1	6	-	23	14	-	7
MENN .....	71	8	-	11	2	1	6	-	22	14	-	7
KVINNER .....	5	1	-	3	-	-	-	-	1	-	-	-
UTENFOR FYLKET .....	279	100	-	137	10	-	-	-	-	-	-	32
MENN .....	235	81	-	119	9	-	-	-	-	-	-	26
KVINNER .....	44	19	-	18	1	-	-	-	-	-	-	6
0301 OSLO .....	165	57	-	87	4	-	-	-	-	-	-	17
MENN .....	129	41	-	71	4	-	-	-	-	-	-	13
KVINNER .....	36	16	-	16	-	-	-	-	-	-	-	4
0219 BÆRUM .....	11	3	-	7	-	-	-	-	-	-	-	1
MENN .....	8	2	-	6	-	-	-	-	-	-	-	-
KVINNER .....	3	1	-	1	-	-	-	-	-	-	-	1
0235 ULLENSAKER .....	8	3	-	4	1	-	-	-	-	-	-	-
MENN .....	8	3	-	4	1	-	-	-	-	-	-	-
KVINNER .....	-	-	-	-	-	-	-	-	-	-	-	-
1103 STAVANGER .....	7	2	-	5	-	-	-	-	-	-	-	-
MENN .....	7	2	-	5	-	-	-	-	-	-	-	-
KVINNER .....	-	-	-	-	-	-	-	-	-	-	-	-
ANDRE STEDER UTENFOR FYLKET .....	88	35	-	34	5	-	-	-	-	-	-	14
MENN .....	83	33	-	33	4	-	-	-	-	-	-	13
KVINNER .....	5	2	-	1	1	-	-	-	-	-	-	1
UOPPGITT OPPMØTEPÅSS ....	245	8	3	5	-	1	3	1	34	8	3	179

TABELL 10. YRKESAKTIVE 16 ÅR OG OVER MED FAST ARBEIDSREISE I UKA 25/10 - 31/10 1980, ETTER REISEMÅTE,

## OPPMØTEPLASS, TALLET PÅ ARBEIDSSREISER OG REISETID

	ETT TRANSPORTMIDDEL							TO ELLER FLERE TRANSPORTMIDLER			UOPP- GITT TRANS- PORT- MIDDEL
	I ALT	BIL	BUSS	TOG, TRIKK, T-BANE	BÅT	SYKKEL, OVER 10 MIN GANSE	ANNET	BIL OG BUSS/TOG/ TRIKK/ T-BANE/ BÅT	BUSS OG TOG/ TRIKK/ T-BANE/ BÅT	ANDRE KOMBINA- SJONER	
I ALT .....	5431	2829	140	22	-	1600	329	50	9	272	180
OPPMØTEPLASS, TALLET PÅ ARBEIDSSREISER OG REISETID											
OPPMØTEPLASS I BOSTEDS-											
KOMMUNEN .....	4722	2290	120	1	-	1561	310	37	-	249	154
REISTE 1 GANG .....	187	61	14	-	-	76	17	1	-	7	11
0-45 MIN .....	173	57	12	-	-	75	17	-	-	7	5
45 MIN OG OVER .....	7	4	2	-	-	1	-	-	-	-	-
UOPPGITT REISETID .....	7	-	-	-	-	-	-	1	-	-	6
REISTE 2-3 GANGER .....	449	173	35	-	-	174	31	6	-	21	9
0-14 MIN .....	225	84	1	-	-	99	29	1	-	5	6
15-29 " .....	164	72	17	-	-	60	2	3	-	10	-
30-44 " .....	33	8	8	-	-	9	-	1	-	6	1
45 MIN OG OVER .....	24	9	9	-	-	4	-	1	-	-	1
UOPPGITT REISETID .....	3	-	-	-	-	2	-	-	-	-	1
REISTE 4 GANGER ELLER											
FLERE .....	4086	2056	71	1	-	1311	262	30	-	221	134
0-14 MIN .....	2389	1106	7	-	-	811	232	8	-	120	105
15-29 " .....	1232	695	41	1	-	384	21	14	-	72	4
30-44 " .....	233	134	12	-	-	61	6	7	-	12	1
45 MIN OG OVER .....	193	114	10	-	-	49	2	1	-	16	1
UOPPGITT REISETID .....	39	7	1	-	-	6	1	-	-	1	23
OPPMØTEPLASS UTENFOR											
BOSTEDSKOMMUNEN .....	652	513	17	20	-	24	15	13	9	22	19
REISTE 1 GANG .....	181	123	5	14	-	-	4	3	8	8	16
0-45 MIN .....	6	6	-	-	-	-	-	-	-	-	-
45 MIN OG OVER .....	162	116	5	14	-	-	4	3	8	8	4
UOPPGITT REISETID .....	13	1	-	-	-	-	-	-	-	-	12
REISTE 2-3 GANGER .....	42	32	4	-	-	3	2	1	-	-	-
0-14 MIN .....	7	3	-	-	-	2	2	-	-	-	-
15-29 " .....	6	5	-	-	-	1	-	-	-	-	-
30-44 " .....	14	12	2	-	-	-	-	-	-	-	-
45 MIN OG OVER .....	15	12	2	-	-	-	-	1	-	-	-
UOPPGITT REISETID .....	-	-	-	-	-	-	-	-	-	-	-
REISTE 4 GANGER ELLER											
FLERE .....	429	358	8	6	-	21	9	9	1	14	3
0-14 MIN .....	37	15	1	-	-	15	6	-	-	-	-
15-29 " .....	81	72	-	-	-	4	1	-	-	3	-
30-44 " .....	206	192	3	-	-	1	1	6	3	3	-
45 MIN OG OVER .....	102	79	4	6	-	1	1	2	1	8	-
UOPPGITT REISETID .....	3	-	-	-	-	-	-	-	-	-	3
UOPPGITT OPPMØTEPLASS .....	57	26	3	1	-	15	4	-	-	1	7
KJØNN OG ALDER											
MENN .....											
16-19 ÅR .....	3195	2027	34	14	-	657	183	18	4	154	104
20-24 " .....	167	88	2	2	-	45	18	1	-	9	2
25-29 " .....	238	178	5	-	-	33	9	-	-	9	4
30-39 " .....	420	281	4	4	-	65	27	5	-	24	10
40-49 " .....	869	588	5	2	-	164	35	4	1	47	23
50-59 " .....	562	356	6	1	-	111	31	2	1	29	25
60-66 " .....	613	377	6	3	-	151	31	3	-	21	21
67-69 " .....	286	145	5	2	-	77	25	3	2	13	14
70 ÅR OG OVER .....	25	12	1	-	-	5	4	-	-	-	3
	15	2	-	-	-	6	3	-	-	2	2
KVINNER .....											
16-19 ÅR .....	2236	802	106	8	-	943	146	32	5	118	76
20-24 " .....	118	29	14	2	-	55	8	4	2	4	-
25-29 " .....	222	93	9	4	-	75	21	2	2	11	5
30-39 " .....	255	116	10	1	-	87	23	3	-	9	6
40-49 " .....	582	273	18	-	-	201	33	6	1	37	13
50-59 " .....	463	156	18	1	-	212	27	6	-	22	21
60-66 " .....	432	104	25	-	-	229	23	10	-	24	17
67-69 " .....	144	30	11	-	-	72	8	1	-	11	11
70 ÅR OG OVER .....	11	1	-	-	-	7	-	-	-	-	3
	9	-	1	-	-	5	3	-	-	-	-

TABELL 11. BOLIGER ETTER HUSTYPE OG TALLET PÅ ROM. BOSATTE ETTER TALLET PÅ ROM I BOLIGEN. 1/11 1980

TALLET PÅ ROM UTENOM KJØKKEN	BOLIGER						BOSATTE	
	I ALT	I VÅNINGSHUS I TILKN. TIL GÅRDSDRIFT OG I FRITTL. ENEBOGIGER	I ANDRE ENE- OG TOMANN- BOLIGER OG SMÅHUS	I BLOKK, LEIE- GÅRD E.L.	I ANDRE BYGG	I UOPP- GITT HUS- TYPE	I ALT PR. ROM	
ALLE .....	6126	4386	682	563	39	406	16451	0,7
I ROM .....	245	105	36	70	22	12	345	1,4
MED KJØKKEN								
6 KVM OG OVER .....	89	61	10	10	6	2	150	1,7
MED KJØKKEN								
UNDER 6 KVM .....	95	21	21	46	2	5	119	1,3
UTEN KJØKKEN .....	37	12	3	9	12	1	42	1,1
UOPPGITT .....	24	11	2	5	2	4	34	1,4
2 ROM .....	756	336	167	183	15	55	1281	0,8
MED KJØKKEN								
6 KVM OG OVER .....	481	270	100	72	8	31	861	0,9
MED KJØKKEN								
UNDER 6 KVM .....	198	42	49	94	3	10	310	0,8
UTEN KJØKKEN .....	13	2	5	2	1	3	15	0,6
UOPPGITT .....	64	22	13	15	3	11	95	0,7
3 ROM .....	1137	746	196	129	16	50	2514	0,7
4 " .....	1873	1522	175	119	14	43	5665	0,8
5 " .....	861	757	56	27	9	12	2799	0,7
6 " .....	430	400	15	2	3	10	1505	0,6
7 " .....	198	185	10	2	1	-	741	0,5
8 ROM OG OVER .....	175	168	3	-	2	2	720	0,4
UOPPGITT .....	451	167	24	31	7	222	881	-

TABELL 12. BOLIGER ETTER HUSETS BYGGÅR OG HUSTYPE/EIE-/LEIEFORM. BOSATTE OG ROM, ETTER HUSETS BYGGÅR. 1/11 1980

	ALLE	HUSETS BYGGÅR								UOPP- GITT
		1900 OG FØR	1901- 1920	1921- 1940	1941- 1945	1946- 1950	1951- 1960	1961- 1970	1971- 1980	
BOLIGER I ALT .....	6126	634	396	457	72	345	966	1158	1787	311
HUSTYPE										
I VÅNINGSHUS .....	940	348	135	174	25	46	86	44	67	15
I FRITTLIGGENDE ENEBOLIG ..	3446	178	193	222	33	215	522	766	1192	25
I REKKEHUS, TERR.HUS E.L. .	408	2	-	5	1	2	76	86	230	6
I HORIZONTALT DELT TOMANNBOLIG .....	103	13	8	4	1	13	44	1	16	3
I ANNET BYGG UNDER 3 ETG. .	171	29	23	19	2	12	46	28	6	6
I BLOKK, LEIEGÅRD E.L. ....	563	9	9	6	3	35	39	186	254	22
I FORRETNINGSBYGG .....	70	10	9	9	2	8	16	13	-	3
I BYGG FOR FELLES- HUSHOLDNING .....	19	2	1	3	1	-	7	3	1	1
I UOPPGITT HUSTYPE .....	406	43	18	15	4	14	30	31	21	230
EIE-/LEIEFORHOLD TIL BOLIGEN										
EIES I ALT .....	4451	378	240	287	41	257	731	934	1541	42
PRIVAT .....	3630	371	230	277	37	216	633	720	1121	25
GJENNOM BØRETTSLAG E.L. .	821	7	10	10	4	41	98	214	420	17
LEIES I ALT .....	675	104	80	68	15	34	96	127	116	35
VED VANLIG LEIEKONTRAKT .	368	67	60	47	8	22	57	41	46	20
SOM TJENESTEBOLIG .....	239	29	12	16	6	9	34	74	50	9
FOR ET AVGRENSET TIDSRØM.	57	6	6	4	1	2	4	10	18	6
PÅ ANDRE VILKÅR .....	11	2	2	1	-	1	1	2	2	-
UOPPGITT .....	1000	152	76	102	16	54	139	97	130	234
BOSATTE I ALT .....	16451	1488	860	1065	172	787	2468	3319	5802	490
BOSATTE PR. BOLIG .....	2,7	2,3	2,2	2,3	2,4	2,3	2,6	2,9	3,2	1,6
ROM I ALT .....	22557	2414	1448	1691	223	1183	3594	4483	7208	313
ROM PR. BOLIG .....	4,0	4,1	3,8	3,8	3,5	3,7	3,9	4,1	4,2	2,8
BOSATTE PR. ROM .....	0,7	0,6	0,6	0,6	0,7	0,6	0,7	0,7	0,8	0,6

TABELL 13. BOLIGER ETTER VIKTIGSTE KILDE TIL OPPVARMING OG BYGGEÅR/INSTALLASJON AV PIPE. BOSATTE ETTER BOLIGENS VIKTIGSTE KILDE TIL OPPVARMING. 1/11 1980

	EN KILDE VIKTIGST						TO ELLER FLERE LIKEVERDIGE KILDER					UOPP- GITT OPP- VARM- INGS- KILDE
	ALLE	SEN- TRAL- VARME	ELEK- TRISKE OVNER E.L.	OVNER FOR FLY- TENDE BRENSSEL	OVNER FOR FAST BRENSSEL	OVNER FOR FAST BRENSSEL	ALLE	EL. OVNER OG OVNER FOR FAST BRENSSEL	EL. OVNER OG OVNER FOR FLY- TENDE BRENSSEL	OVNER FOR FAST OG FLY- TENDE BRENSSEL	EL. OVNER OG OVNER FOR FAST OG FLY- TENDE BRENSSEL	
BOLIGER I ALT .....	6126	4526	1606	727	1145	1048	1242	297	268	449	228	358
BYGGEÅR												
1900 OG FØR .....	634	425	44	34	113	234	177	40	26	81	30	32
1901 - 1920 .....	396	277	41	33	79	124	106	27	10	49	20	13
1921 - 1940 .....	457	330	59	31	97	143	120	25	12	58	25	7
1941 - 1945 .....	72	50	14	3	13	20	14	5	1	5	3	8
1946 - 1950 .....	345	257	92	22	73	70	76	14	8	37	17	12
1951 - 1960 .....	966	734	307	59	195	173	204	44	28	94	38	28
1961 - 1970 .....	1158	924	394	128	291	111	201	39	72	53	37	33
1971 - 1980 .....	1787	1437	629	399	259	150	323	96	106	65	56	27
UOPPGITT .....	311	92	26	18	25	23	21	7	5	7	2	198
PIPE												
MED PIPE .....	5238	3852	1071	588	1145	1048	1242	297	268	449	228	144
UTEN PIPE .....	676	656	524	132	-	-	-	-	-	-	-	20
UOPPGITT .....	212	18	11	7	-	-	-	-	-	-	-	194
BOSATTE I ALT .....	16451	12394	4524	1885	3168	2817	3410	791	775	1191	653	647
BOSATTE PR. BOLIG .....	2,7	2,7	2,8	2,6	2,8	2,7	2,7	2,7	2,9	2,7	2,9	1,8
ROM I ALT .....	22557	17330	6651	2563	4251	3865	4812	1132	1067	1675	938	415
ROM PR. BOLIG .....	4,0	4,0	4,3	3,7	3,8	3,8	4,0	3,9	4,1	3,9	4,2	3,5
BOSATTE PR. ROM .....	0,7	0,7	0,7	0,7	0,7	0,7	0,7	0,7	0,7	0,7	0,7	0,6

TABELL 14. BOLIGER ETTER SANITÆRUTSTYR OG TALLET PÅ ROM. BOSATTE ETTER BOLIGENS SANITÆRUTSTYR. 1/11 1980

TALLET PÅ ROM UTENOM KJØKKEN	MED BAD						UTEN BAD					UOPP- GITT OM BAD
	ALLE	ALLE	WC I BOLI- GEN	WC UTENFØR BOLI- GEN	ANNET AV- TREDE	UOPP- GITT AV- TREDE	ALLE	WC I BOLI- GEN	WC UTENFØR BOLI- GEN	ANNET AV- TREDE	UOPP- GITT AV- TREDE	
BOLIGER I ALT .....	6126	5170	4948	29	91	102	702	63	110	497	32	254
1 ROM .....	245	139	132	4	1	2	105	6	35	60	4	1
MED KJØKKEN												
6 KVM OG ØVER .....	89	34	34	-	-	-	54	3	9	41	1	1
MED KJØKKEN												
UNDER 6 KVM .....	95	81	78	2	1	-	14	2	3	8	1	-
UTEN KJØKKEN .....	37	10	8	2	-	-	27	1	19	7	-	-
UOPPGITT .....	24	14	12	-	-	2	10	-	4	4	2	-
2 ROM .....	756	539	509	8	13	9	208	12	41	145	10	9
MED KJØKKEN												
6 KVM OG ØVER .....	481	316	295	7	13	1	160	8	34	115	3	5
MED KJØKKEN												
UNDER 6 KVM .....	198	169	168	-	-	1	29	4	5	18	2	-
UTEN KJØKKEN .....	13	10	10	-	-	-	2	-	1	1	-	1
UOPPGITT .....	64	44	36	1	-	7	17	-	1	11	5	3
3 ROM .....	1137	954	903	11	26	14	168	20	18	124	6	15
4 " .....	1873	1739	1686	1	22	30	120	13	4	102	1	14
5 " .....	861	812	780	3	17	12	42	4	2	35	1	7
6 " .....	430	415	407	-	5	3	12	1	-	11	-	3
7 " .....	198	192	186	-	5	1	6	1	2	3	-	-
8 ROM OG ØVER .....	175	172	169	-	-	3	2	-	-	2	-	1
UOPPGITT .....	451	208	176	2	2	28	39	6	8	15	10	204
BOSATTE I ALT .....	16451	14691	14168	56	228	239	1331	125	176	978	52	429
BOSATTE PR. BOLIG .....	2,7	2,8	2,9	1,9	2,5	2,3	1,9	2,0	1,6	2,0	1,6	1,7
BOSATTE PR. ROM .....	0,7	0,7	0,7	0,7	0,7	0,6	0,7	0,7	0,8	0,7	0,6	0,6
ROM PR. BOLIG .....	4,0	4,1	4,2	2,7	3,9	4,0	2,8	3,1	2,1	2,9	2,3	3,6

TABELL 15. BOLIGER, ROM OG BOSATTE, ETTER HUSTYPE. 1/11 1980

	ALLE	VÅ- NINGS- HUS I TILKN. TIL GÅRDS- DRIFT	FRITT- LIGG- ENDE- BOLIG	REKKEHUS, TERRASSEHUS, HUS I KJEDE, VERTIKALT DELT TOMANNS- BOLIG	HORI- SON- TALT DELT TO- MANN- BOLIG	ANNET BOLIGBYGG MED FÆRRE ENN 3 ETASJER	BLOKK, LEIEGÅRD ELLER ANNET BOLIGBYGG MED 3 ETASJER EL. FLERE	FOR- RET- NINGS- BYGG MV.	BYGG FOR FEL- LES- HUS- HOLD- NING	UOPP- GITT HUS- TYPE
BOLIGER I ALT .....	6126	940	3446	408	103	171	563	70	19	406
BOSATTE I ALT .....	16451	2433	10305	1044	260	361	1163	152	23	710
BOSATTE PR. BOLIG	2,7	2,6	3,0	2,6	2,5	2,1	2,1	2,2	1,2	1,7
ROM I ALT .....	22557	3872	14272	1310	329	487	1460	215	30	583
ROM PR. BOLIG .....	4,0	4,3	4,3	3,3	3,5	3,0	2,7	3,3	1,9	3,2
BOSATTE PR. ROM ..	0,7	0,6	0,7	0,8	0,7	0,7	0,8	0,6	0,7	0,6

TABELL 16. BOLIGER ETTER EIE-/LEIFORM OG AREAL. BOSATTE ETTER EIE-/LEIFORHOLD TIL BOLIGEN. 1/11 1980

AREAL	ALLE	BOLIGEN EIES			BOLIGEN LEIES					UOPPGITT EIE-/ LEIF- FORM
		ALLE PRIVAT	GJENNOM BORETT- LAG E.L.	ALLE	VED VANLIG LEIE- KONTRAKT	SOM TJENESTE- BOLIG	FOR ET AVGRENSET TIDSRØM	PÅ ANDRE VILKÅR		
BOLIGER I ALT .....	6126	4451	3630	821	675	368	239	57	11	1000
UNDER 30 KVM ...	156	38	26	12	70	40	21	8	1	48
30- 39 KVM .....	204	82	47	35	65	48	13	2	2	57
40- 49 " .....	323	137	80	57	109	51	52	6	-	77
50- 59 " .....	400	273	191	82	63	44	10	8	1	64
60- 79 " .....	1031	739	525	214	115	71	33	8	3	177
80- 99 " .....	1937	1646	1328	318	134	64	57	9	4	157
100-129 " .....	995	853	790	63	55	22	24	9	-	87
130 KVM OG ØVER.	661	560	552	8	43	13	25	5	-	58
UDPPGITT AREAL .	419	123	91	32	21	15	4	2	-	275
BOSATTE I ALT .....	16451	12907	11011	1896	1565	794	605	142	24	1979
BOSATTE PR. BOLIG.	2,7	2,9	3,0	2,3	2,3	2,2	2,5	2,5	2,2	2,0
ROM I ALT .....	22557	18081	15607	2473	1980	1005	774	171	30	2497
ROM PR. BOLIG .....	4,0	4,2	4,4	3,1	3,0	2,8	3,3	3,1	2,7	3,5
BOSATTE PR. ROM ..	0,7	0,7	0,7	0,7	0,8	0,8	0,8	0,8	0,8	0,6

TABELL 17. BOLIGER, BOSATTE OG ROM, ETTER BOSATTE PR. ROM I BOLIGEN. 1/11 1980

	ALLE	BOSATTE PR. ROM UTENOM KJØKKEN									
		UNDER 0,25	0,25- 0,49	0,50- 0,74	0,75- 0,99	1,00- 1,24	1,25- 1,49	1,50- 1,74	1,75- 1,99	2,00 OG ØVER	UOPP- GITT
BOLIGER I ALT .....	6126	156	979	1937	753	1294	295	139	6	116	451
BOSATTE I ALT .....	16451	184	1591	4408	2725	4244	1379	574	42	423	881
BOSATTE PR. BOLIG .....	2,7	1,2	1,6	2,3	3,6	3,3	4,7	4,1	7,0	3,6	2,0
ROM I ALT .....	22557	976	4593	7647	3485	4203	1075	373	24	181	-
ROM PR. BOLIG .....	4,0	6,3	4,7	3,9	4,6	3,2	3,6	2,7	4,0	1,6	-



TABELL 20. FAMILIER OG PERSONER I PRIVATHUSHOLDNINGER, ETTER FAMILIETYPPE OG EIE-/LEIEFORHOLD TIL BOLIGEN/ TALLET PÅ ROM I BOLIGEN. 1/11 1980

	I ALT		FAMI- LIER MED EN PER- SON	FAMILIER MED TO ELLER FLERE PERSONER							
	FAMI- LIER	PER- SONER		I ALT		EKTE- PAR UTEN UGIFTE BARN	EKTEPAR MED UGIFTE BARN		MOR ELLER FAR MED UGIFTE BARN		FAM. MED UOPP- GITT FAM.- TYPE
				FAMI- LIER	PER- SONER		FAMI- LIER	PER- SONER	FAMI- LIER	PER- SONER	
I ALT .....	6696	16451	2218	4478	14233	1374	2601	10202	486	1222	17
EIE-/LEIEFORHOLD TIL BOLIGEN											
EIES I ALT .....	4889	12907	1298	3591	11609	1058	2161	8544	357	893	15
PRIVAT .....	3992	11011	910	3082	10101	914	1916	7633	242	602	10
GJENNOM BORETTSLAG E.L. ..	897	1896	388	509	1508	144	245	911	115	291	5
LEIES I ALT .....	739	1565	361	378	1204	79	235	887	64	159	-
VED VANLIG LEIEKONTRAKT ..	409	794	215	194	579	47	104	375	43	110	-
SOM TJENESTEBOLIG .....	253	605	108	145	497	27	109	423	9	20	-
FOR ET AVGRENSET TIDSROM .	66	142	33	33	109	3	19	76	11	27	-
PÅ ANDRE VILKÅR .....	11	24	5	6	19	2	3	13	1	2	-
UOPPGITT .....	1068	1979	559	509	1420	237	205	771	65	170	2
TALLET PÅ ROM I BOLIGEN											
UTENOM KJØKKEN											
1 ROM .....	260	345	208	52	137	23	18	66	11	25	-
MED KJØKKEN											
6 KVM OG OVER .....	99	150	68	31	82	15	10	38	6	14	-
MED KJØKKEN											
UNDER 6 KVM .....	99	119	86	13	33	5	5	17	3	6	-
UTEN KJØKKEN .....	37	42	34	3	8	1	1	3	1	3	-
UOPPGITT .....	25	34	20	5	14	2	2	8	1	2	-
2 ROM .....	846	1281	555	291	726	142	84	290	64	150	1
MED KJØKKEN											
6 KVM OG OVER .....	544	861	328	216	533	111	63	216	41	93	1
MED KJØKKEN											
UNDER 6 KVM .....	216	310	160	56	150	18	19	67	19	47	-
UTEN KJØKKEN .....	14	15	13	1	2	1	-	-	-	-	-
UOPPGITT .....	72	95	54	18	41	12	2	7	4	10	-
3 ROM .....	1244	2514	469	775	2045	375	291	1039	106	244	3
4 " .....	2041	5665	423	1618	5242	427	1026	3953	157	406	8
5 " .....	941	2799	158	783	2641	193	524	2069	65	184	1
6 " .....	467	1505	78	389	1427	71	286	1205	32	80	-
7 " .....	222	741	35	187	706	33	141	599	11	30	2
8 ROM OG OVER .....	195	720	24	171	696	23	140	628	8	22	-
UOPPGITT .....	480	881	268	212	613	87	91	353	32	81	2

TABELL 21. TALLET PÅ PRIVATHUSHOLDNINGER MED UTVALGTE KJENNETEGN FOR BOLIGSTANDARD, OG DISPONERING AV PERSONBIL. BOSATTE I SLIKE HUSHOLDNINGER, ETTER ALDER. 1/11 1980

	ALLE	WC I BOLIGEN	BAD I BOLIGEN	TELEFON I BOLIGEN	BRENSEL- OVN I BOLIGEN	BOLIG- EN BYGGET ETTER 1945	HUSHOLD- NINGEN EIER BOLIGEN	KJØKKEN 6 KVM OG OVER I BOLIGEN	BIL DIS- PONERES AV HUS- HOLDNINGEN
PRIVATHUSHOLDNINGER ...	6126	5044	5170	3478	4880	4256	4451	4931	4253
BOSATTE .....	16451	14374	14691	9568	13913	12376	12907	14192	13311
0-19 ÅR .....	4853	4482	4550	2656	4201	4014	3971	4385	4394
20-39 " .....	4796	4303	4348	2309	3848	3877	3614	4112	4248
40-59 " .....	3491	3075	3178	2297	3076	2659	2976	3060	3028
60-69 " .....	1810	1427	1508	1225	1571	1151	1419	1503	1145
70-79 " .....	1110	832	862	802	911	525	705	845	900
80 ÅR OG OVER .....	391	255	245	279	306	150	222	287	96
BOSATTE PR. BOLIG .....	2,7	2,8	2,8	2,8	2,9	2,9	2,9	2,9	3,1
ROM PR. BOLIG .....	4,0	4,1	4,1	4,4	4,2	4,0	4,2	4,2	4,3
BOSATTE PR. ROM .....	0,7	0,7	0,7	0,6	0,7	0,7	0,7	0,7	0,7
HUSHOLDNINGER HVOR FOREKOMST AV KJENNETEGNET IKKE ER OPPGITT .....	-	335	254	292	251	311	1000	688	379

TABELL 22. FOLKEMENGDEN ETTER ALDER, KJØNN OG TYPE BOLIGSTRØK/GRUNNKRETS. 1/11 1980

I ALT	ALDER. ÅR											
	0-6	7-15	16-19	20-24	25-29	30-49	50-59	60-66	67-69	70-79	80 OG OVER	
KOMMUNEN .....	16596	1442	2420	991	1131	1218	4015	1930	1327	493	1152	477
MENN .....	8253	720	1267	495	571	606	2001	955	653	248	517	220
KVINNER .....	8343	722	1153	496	560	612	2014	975	674	245	635	257
TYPE BOLIGSTRØK OG KJØNN												
TETTBYGDE STRØK .....	10275	948	1611	609	726	816	2685	1127	694	231	577	251
MENN .....	5003	472	846	311	351	395	1316	543	352	100	216	101
KVINNER .....	5272	476	765	298	375	421	1369	584	342	131	361	150
1121 ELVERUM .....	9910	920	1562	592	706	802	2610	1074	653	213	535	243
MENN .....	4836	460	828	302	343	387	1234	517	327	92	197	99
KVINNER .....	5074	460	734	290	363	415	1326	557	326	121	338	144
1122 HERADSBYGD .....	365	28	49	17	20	14	75	53	41	18	42	8
MENN .....	167	12	18	9	8	8	32	26	25	8	19	2
KVINNER .....	198	16	31	8	12	6	43	27	16	10	23	6
SPREDTBYGDE STRØK .....	6246	487	798	380	391	388	1316	799	629	262	570	226
MENN .....	3221	247	416	183	216	205	678	411	300	148	298	119
KVINNER .....	3025	240	382	197	175	183	638	388	329	114	272	107
UOPPGITT BOLIGSTRØK .....	75	7	11	2	14	14	14	4	4	-	5	-
GRUNNKRETS OG KJØNN												
01 STRANDRYGDA .....	730	59	83	42	51	64	151	89	76	29	64	22
MENN .....	378	34	45	20	26	33	78	47	32	16	33	14
KVINNER .....	352	25	38	22	25	31	73	42	44	13	31	8
0101 ØKSNA .....	184	16	19	6	12	23	26	28	24	8	17	5
MENN .....	89	10	9	3	1	12	14	12	9	5	9	5
KVINNER .....	95	6	10	3	11	11	12	16	15	3	8	-
0102 GRUNDSÆT .....	131	4	14	9	11	12	22	21	14	7	12	5
MENN .....	70	1	10	3	7	6	11	12	8	4	5	3
KVINNER .....	61	3	4	6	4	6	11	9	6	3	7	2
0103 SUNDVOLL .....	270	27	37	15	19	20	67	23	24	8	22	8
MENN .....	139	16	18	8	11	12	33	13	9	3	12	4
KVINNER .....	131	11	19	7	8	8	34	10	15	5	10	4
0104 SVANÅSEN .....	145	12	13	12	9	9	36	17	14	6	13	4
MENN .....	80	7	8	6	7	3	20	10	6	4	7	2
KVINNER .....	65	5	5	6	2	6	16	7	8	2	6	2
02 VESTAD .....	1671	153	236	123	127	145	395	184	140	41	97	30
MENN .....	840	72	128	67	68	75	191	90	75	19	39	16
KVINNER .....	831	81	108	56	59	70	204	94	65	22	58	14
0201 VESTAD SENTRUM ..	378	41	28	23	40	55	67	38	31	15	24	16
MENN .....	178	19	13	12	15	30	33	17	15	5	12	7
KVINNER .....	200	22	15	11	25	25	34	21	16	10	12	9
0202 VESTAD SYD .....	198	10	19	13	18	11	31	35	29	5	23	4
MENN .....	102	5	10	6	11	6	16	15	19	3	10	1
KVINNER .....	96	5	9	7	7	5	15	20	10	2	13	3
0203 TERNINGMOEN .....	95	5	13	8	3	5	18	8	14	4	15	2
MENN .....	50	2	8	5	1	3	10	4	6	2	7	2
KVINNER .....	45	3	5	3	2	2	8	4	8	2	8	-
0204 TEXAS/TRAVBANEN ..	688	47	104	61	56	53	163	96	57	15	28	8
MENN .....	345	21	55	35	33	30	71	50	29	8	7	6
KVINNER .....	343	26	49	26	23	23	92	46	28	7	21	2
0205 GRINDALSMOEN .....	312	50	72	18	10	21	116	7	9	2	7	-
MENN .....	165	25	42	9	8	6	61	4	6	1	3	-
KVINNER .....	147	25	30	9	2	15	55	3	3	1	4	-
03 LEIRET NORD/SØBAKKEN	3994	404	647	217	259	293	1112	424	228	85	228	97
MENN .....	1962	199	344	118	129	139	556	201	116	36	85	39
KVINNER .....	2032	205	303	99	130	154	556	223	112	49	143	58
0301 LEIRET SENTRUM NØ	67	2	5	6	7	3	12	11	4	3	10	4
MENN .....	35	1	3	4	4	1	7	5	3	2	3	2
KVINNER .....	32	1	2	2	3	2	5	6	1	1	7	2
0302 NØRDLIRET VEST ..	930	54	103	56	79	58	189	149	96	35	81	30
MENN .....	436	29	60	23	42	31	80	71	47	15	25	13
KVINNER .....	494	25	43	33	37	27	109	78	49	20	56	17
0303 NØRDLIRET ØST ..	456	23	41	25	32	31	69	59	44	25	62	45
MENN .....	214	13	22	16	16	15	35	25	22	10	23	17
KVINNER .....	242	10	19	9	16	16	34	34	22	15	39	28
0304 SØBAKKEN .....	1127	93	217	83	68	51	368	125	54	10	44	14
MENN .....	560	47	102	50	35	26	180	61	33	2	19	5
KVINNER .....	567	46	115	33	33	25	188	64	21	8	25	9
0305 STRANDMOEN VEST ..	565	59	109	31	36	39	180	56	20	8	24	3
MENN .....	283	34	56	13	16	22	89	28	6	6	11	2
KVINNER .....	282	25	53	18	20	17	91	28	14	2	13	1
0306 STRANDMOEN ØST ..	849	173	172	16	37	111	294	24	10	4	7	1
MENN .....	434	75	101	12	16	44	165	11	5	1	4	-
KVINNER .....	415	98	71	4	21	67	129	13	5	3	3	1
04 LEIRET SYD .....	3793	306	595	234	295	311	950	415	269	86	221	111
MENN .....	1798	156	311	103	131	149	456	204	129	36	79	44
KVINNER .....	1995	150	284	131	164	162	494	211	140	50	142	67
0401 LEIRET SENTRUM ..	295	9	25	14	38	28	53	49	39	6	24	10
MENN .....	140	7	14	3	17	16	28	25	20	2	6	2
KVINNER .....	155	2	11	11	21	12	25	24	19	4	18	8
0402 LEIRET SENTRUM SY	51	6	4	4	3	4	13	7	6	2	-	2
MENN .....	19	-	2	2	-	1	8	2	4	-	-	-
KVINNER .....	32	6	2	2	3	3	5	5	2	2	-	2



TABELL 22 (FORTS.)

	I ALT	ALDER. ÅR										80 OG OVER
		0-6	7-15	16-19	20-24	25-29	30-49	50-59	60-66	67-69	70-79	
0403 GAARDERLØKKA	595	39	70	40	43	38	135	87	66	21	40	16
MENN	279	20	34	20	21	20	64	39	33	9	14	5
KVINNER	316	19	36	20	22	18	71	48	33	12	26	11
0404 MASTMOEN	710	113	96	24	75	116	166	38	26	13	36	7
MENN	326	57	52	8	25	59	80	17	7	3	15	3
KVINNER	384	56	44	16	50	57	86	21	19	10	21	4
0405 FJELDSETLIA	941	76	189	65	78	70	285	86	44	15	25	8
MENN	450	43	96	31	33	27	131	47	22	8	9	3
KVINNER	491	33	93	34	45	43	154	39	22	7	16	5
0406 ØVERLEIRET/BRYGGE	874	43	147	59	45	39	205	103	67	19	81	66
MENN	418	19	80	29	25	17	97	54	32	8	27	30
KVINNER	456	24	67	30	20	22	108	49	35	11	54	36
0407 LØVBERGSMOEN	327	20	64	28	13	16	93	45	21	10	15	2
MENN	166	10	33	10	10	9	48	20	11	6	8	1
KVINNER	161	10	31	18	3	7	45	25	10	4	7	1
05 HANSTAD	774	73	125	47	44	65	231	87	46	14	31	11
MENN	405	40	69	28	25	33	119	42	19	7	18	5
KVINNER	369	33	56	19	19	32	112	45	27	7	13	6
0501 HANSTAD VEST	174	6	23	14	14	12	42	25	17	4	13	4
MENN	98	3	17	8	11	9	20	13	8	1	7	1
KVINNER	76	3	6	6	3	3	22	12	9	3	6	3
0502 HANSTAD NORD	346	55	79	11	15	35	124	21	4	-	2	-
MENN	176	30	36	7	9	14	65	12	1	-	2	-
KVINNER	170	25	43	4	6	21	59	9	3	-	-	-
0503 HANSTAD SYD	163	11	16	14	10	14	43	29	13	6	4	3
MENN	84	7	10	9	3	8	22	12	6	3	3	1
KVINNER	79	4	6	5	7	6	21	17	7	3	1	2
0504 HELSET	91	1	7	8	5	4	22	12	12	4	12	4
MENN	47	-	6	4	2	2	12	5	4	3	6	3
KVINNER	44	1	1	4	3	2	10	7	8	1	6	1
06 SØNDRE ELVERUM	2053	178	253	103	126	130	424	280	212	91	182	74
MENN	1040	88	122	53	66	70	215	140	116	50	87	33
KVINNER	1013	90	131	50	60	60	209	140	96	41	95	41
0601 HAGEN/BJØLSET	376	33	39	16	20	31	69	58	42	25	22	21
MENN	197	15	21	6	10	18	37	30	22	12	15	11
KVINNER	179	18	18	10	10	13	32	28	20	13	7	10
0602 HERADSBYGD NORD	392	30	55	23	16	19	94	63	34	13	33	12
MENN	187	11	27	10	7	10	44	32	20	9	12	5
KVINNER	205	19	28	13	9	9	50	31	14	4	21	7
0603 HERADSBYGD SYD	415	38	60	15	25	24	98	40	47	16	46	6
MENN	203	15	26	10	15	11	52	16	29	6	23	-
KVINNER	212	23	34	5	10	13	46	24	18	10	23	6
0604 JØMNA	320	32	34	15	29	14	56	49	32	16	28	15
MENN	165	19	15	9	17	8	26	23	15	12	12	9
KVINNER	155	13	19	6	12	6	30	26	17	4	16	6
0605 HOGSTADGRENDA	263	21	36	12	20	24	54	38	19	12	21	6
MENN	135	13	20	6	8	13	28	21	7	7	9	3
KVINNER	128	8	16	6	12	11	26	17	12	5	12	3
0606 MELÅSBERGET	287	24	29	22	16	18	53	32	38	9	32	14
MENN	153	15	13	12	9	10	28	18	23	4	16	5
KVINNER	134	9	16	10	7	8	25	14	15	5	16	9
07 HERNES	1167	100	157	72	77	64	258	147	116	41	97	38
MENN	604	51	87	38	43	33	132	72	55	22	48	23
KVINNER	563	49	70	34	34	31	126	75	61	19	49	15
0701 NEDRE HERNES	416	30	54	29	25	21	96	55	38	20	39	10
MENN	217	17	37	17	15	10	48	21	21	9	18	4
KVINNER	199	13	17	12	10	11	48	34	17	11	20	6
0702 VESTRE HERNES	288	36	41	19	18	23	62	26	25	9	21	8
MENN	153	18	22	12	8	10	34	18	9	7	9	6
KVINNER	135	18	19	7	10	13	28	8	16	2	12	2
0703 ØSTRE HERNES	463	34	62	24	34	20	100	66	53	12	38	20
MENN	234	16	28	9	20	13	50	33	25	6	21	13
KVINNER	229	18	34	15	14	7	50	33	28	6	17	7
08 ØSTRE ELVERUM	990	89	125	61	65	61	199	129	94	43	88	36
MENN	516	49	63	22	38	30	104	70	41	28	50	21
KVINNER	474	40	62	39	27	31	95	59	53	15	38	15
0801 HORNDALEN	189	17	22	15	20	14	33	26	16	6	14	6
MENN	109	12	11	9	12	10	15	14	8	5	8	5
KVINNER	80	5	11	6	8	4	18	12	8	1	6	1
0802 KIRKEBY	287	25	39	15	22	18	49	43	24	13	28	11
MENN	148	13	24	4	11	10	25	23	10	8	16	4
KVINNER	139	12	15	11	11	8	24	20	14	5	12	7
0803 JULUSSDALEN	154	13	16	8	6	7	34	20	22	10	14	4
MENN	81	8	5	4	3	1	19	10	11	7	9	4
KVINNER	73	5	11	4	3	6	15	10	11	3	5	-
0804 BERGHEIM	360	34	48	23	17	22	83	40	32	14	32	15
MENN	178	16	23	5	12	9	45	23	12	8	17	9
KVINNER	182	18	25	18	5	13	38	17	20	6	15	7
09 SØRSKOGBYGDA	1349	73	188	90	73	71	281	171	142	63	139	58
MENN	681	30	93	45	41	38	143	88	69	34	75	25
KVINNER	668	43	95	45	32	33	138	83	73	29	64	33
0901 SØTRE	336	27	38	25	23	23	58	39	34	17	34	18
MENN	161	9	18	10	11	12	29	23	16	8	18	7
KVINNER	175	18	20	15	12	11	29	16	18	9	16	11
0902 KIRKEKRETSSEN	169	16	34	9	6	13	53	13	7	2	11	5
MENN	90	7	20	5	4	8	27	7	4	1	5	2
KVINNER	79	9	14	4	2	5	26	6	3	1	6	3

TABELL 22 (FORTS.)

I ALT	ALDER. ÅR											
	0-6	7-15	16-19	20-24	25-29	30-49	50-59	60-66	67-69	70-79	80 OG OVER	
0903 BRATTBERGET .....	232	8	32	16	15	10	47	32	26	13	26	7
MENN .....	115	2	17	9	9	5	24	15	11	8	12	3
KVINNER .....	117	6	15	7	6	5	23	17	15	5	14	4
0904 KYNNDALEN .....	302	14	34	21	17	15	49	48	43	17	30	14
MENN .....	161	8	16	10	9	8	25	27	22	9	20	7
KVINNER .....	141	6	18	11	8	7	24	21	21	8	10	7
0905 HØRNMOEN/LIKVERN	310	8	50	19	12	10	74	39	32	14	38	14
MENN .....	154	4	22	11	8	5	38	16	16	8	20	6
KVINNER .....	156	4	28	8	4	5	36	23	16	6	18	8
UDPPGITT BOSTED .....	75	7	11	2	14	14	14	4	4	-	5	-

TABELL 23. YRKESAKTIVE 16 ÅR OG OVER, ETTER NÆRING, KJØNN OG TYPE BOLIGSTRØK/GRUNNKRETS. 1/11 1980

I ALT	JORD- BRUK, SKOG- BRUK, FISKE OG FANGST	INDU- STRI- OG BERG- VERKS- DRIFT	KRAFT- OG VANN- FOR- SYNING	BYGGE- OG ANLEGG- VIRK- SOMHET	VARE- HANDEL, HOTELL- OG RES- TAURANT- VIRKSOM- HET	TRANSPORT, LAGRING, POST OG TELE- KOMMUNI- KASJONER	BANK-, FI- NANS- OG OFFENT- LIG, FORSIK- RINGSVIRK- SOMHET, EIEND.- DRIFT OG FORR.MESS. TJ.YTING	OFFENT- LIG, SOCIAL OG PRIVAT TJE- NESTE- YTING	UOPP- GITT NÆRING	
KOMMUNEN .....	8286	680	1542	104	794	1470	463	310	2865	58
MENN .....	4849	515	1160	91	741	585	363	181	1188	25
KVINNER .....	3437	165	382	13	53	885	100	129	1677	33
TYPE BOLIGSTRØK OG KJØNN										
TETTBYGDE STRØK .....	5338	149	929	56	419	1054	300	233	2169	29
MENN .....	3010	121	689	48	383	441	230	141	942	15
KVINNER .....	2328	28	240	8	36	613	70	92	1227	14
1121 ELVERUM .....	5170	136	879	53	407	1025	290	226	2126	28
MENN .....	2911	112	649	45	371	430	224	139	927	14
KVINNER .....	2259	24	230	8	36	595	66	87	1199	14
1122 HERADSBYGD .....	168	13	50	3	12	29	10	7	43	1
MENN .....	99	9	40	3	12	11	6	7	15	1
KVINNER .....	69	4	10	-	-	18	4	5	28	-
SPREDTBYGDE STRØK .....	2913	529	608	48	371	410	163	74	682	28
MENN .....	1821	392	467	43	354	142	133	38	242	10
KVINNER .....	1092	137	141	5	17	268	30	36	440	18
UOPPGITT BOLIGSTRØK .....	35	2	5	-	4	6	-	3	14	1
GRUNNKRETS OG KJØNN										
01 STRANDBYGDA .....	362	66	54	8	52	54	27	14	83	4
MENN .....	221	52	34	6	48	19	23	8	28	3
KVINNER .....	141	14	20	2	4	35	4	6	55	1
0101 ØKSNA .....	84	28	9	2	10	12	8	3	12	-
MENN .....	47	21	6	-	8	2	7	2	1	-
KVINNER .....	37	7	3	2	2	10	1	1	11	-
0102 GRUNDSET .....	76	11	10	5	9	18	4	3	16	-
MENN .....	44	10	5	5	8	8	4	1	3	-
KVINNER .....	32	1	5	-	1	10	-	2	13	-
0103 SUNDSVOLL .....	125	15	25	-	21	14	10	6	30	4
MENN .....	80	11	17	-	21	3	8	3	14	3
KVINNER .....	45	4	8	-	-	11	2	3	16	1
0104 SVANÅSEN .....	77	12	10	1	12	10	5	2	25	-
MENN .....	50	10	6	1	11	6	4	2	10	-
KVINNER .....	27	2	4	-	1	4	1	-	15	-
02 VESTAD .....	890	24	194	8	63	187	61	29	318	6
MENN .....	517	21	144	6	59	76	50	17	141	3
KVINNER .....	373	3	50	2	4	111	11	12	177	3
0201 VESTAD SENTRUM .....	211	8	46	2	11	45	13	8	76	2
MENN .....	117	7	36	2	9	14	9	5	34	1
KVINNER .....	94	1	10	-	2	31	4	3	42	1
0202 VESTAD SYD .....	94	1	39	1	10	16	3	2	21	1
MENN .....	56	-	26	-	10	7	3	1	9	-
KVINNER .....	38	1	13	1	-	9	-	1	12	1
0203 TERNINGMOEN .....	37	2	7	2	6	5	2	-	13	-
MENN .....	23	2	6	2	5	2	2	-	4	-
KVINNER .....	14	-	1	-	1	3	-	-	9	-
0204 TEXAS/TRAVBANEN .....	400	9	72	3	22	97	33	11	151	2
MENN .....	234	8	55	2	21	42	27	6	72	1
KVINNER .....	166	1	17	1	1	55	6	5	79	1
0205 GRINDALSMOEN .....	148	4	30	-	14	24	10	8	57	1
MENN .....	87	4	21	-	14	11	9	5	22	1
KVINNER .....	61	-	9	-	-	13	1	3	35	-
03 LEIRET NORD/SØRBAKKEN .....	2019	50	358	20	188	399	130	98	767	9
MENN .....	1170	44	253	17	173	177	106	61	334	5
KVINNER .....	849	6	105	3	15	222	24	37	433	4
0301 LEIRET SENTRUM NDR .....	30	1	4	-	3	7	2	1	12	-
MENN .....	21	1	4	-	3	3	2	1	7	-
KVINNER .....	9	-	-	-	-	4	-	-	5	-
0302 NORDLEIRET VEST .....	494	13	64	2	37	122	30	30	191	5
MENN .....	269	11	47	2	34	54	24	17	79	1
KVINNER .....	225	2	17	-	3	68	6	13	112	4
0303 NORDLEIRET ØST .....	199	6	42	-	11	42	14	6	77	1
MENN .....	113	5	31	-	10	16	12	6	32	1
KVINNER .....	86	1	11	-	1	26	2	-	45	-
0304 SØRBAKKEN .....	613	14	110	6	87	112	48	19	215	2
MENN .....	363	13	78	5	77	48	37	11	92	2
KVINNER .....	250	1	32	1	10	64	11	8	123	-
0305 STRANDMOEN VEST .....	279	7	54	4	15	45	19	21	114	-
MENN .....	161	7	36	4	14	22	15	12	51	-
KVINNER .....	118	-	18	-	1	23	4	9	63	-
0306 STRANDMOEN ØST .....	404	9	84	8	35	71	17	21	158	1
MENN .....	243	7	57	6	35	34	16	14	73	1
KVINNER .....	161	2	27	2	-	37	1	7	85	-
04 LEIRET SYD .....	1993	61	304	23	127	377	96	85	909	11
MENN .....	1069	47	236	20	113	146	66	52	334	5
KVINNER .....	924	14	68	3	14	231	30	33	525	6

TABELL 23 (FORTS.)

	ALT	JORD- BRUK, SKOG- BRUK, FISKE OG FANGST	INDU- STRI OG BERG- VERKS- DRIFT	KRAFT- OG VANN- FOR- SYNING	BYGGE- OG ANLEGG- VIRK- SOMHET	VARE- HANDEL, HOTELL- OG RES- TAURANT- VIRKSOM- HET	TRANSPORT, LAGRING, POST OG TELE- KOMMUNI- KASJONER	BANK-, FI- NANS- OG FORSIK- RINGSVIRK- SOMHET, EIEND.- DRIFT OG FORR.MESS. TJ.YTING	OFFENT- LIG, SOSIAL OG PRIVAT TJE- NESTE- YTING	UOPP- GITT NÆRING
0401 LEIRET SENTRUM ...	183	6	22	2	10	53	7	12	71	-
MENN .....	99	4	15	2	8	27	5	7	31	-
KVINNER .....	84	2	7	-	2	26	2	5	40	-
0402 LEIRET SENTRUM SYD	29	-	5	1	-	2	3	4	14	-
MENN .....	17	-	4	1	-	1	2	2	7	-
KVINNER .....	12	-	1	-	-	1	1	2	7	-
0403 GAARDERLØKKA .....	345	7	40	9	21	59	14	9	184	2
MENN .....	184	7	30	7	21	28	7	5	78	1
KVINNER .....	161	-	10	2	-	31	7	4	106	1
0404 MASTMOEN .....	331	4	65	6	25	64	24	11	130	2
MENN .....	174	3	46	5	23	23	17	8	49	-
KVINNER .....	157	1	19	1	2	41	7	3	81	2
0405 FJELOSETLIA .....	528	19	70	2	22	83	20	25	285	2
MENN .....	267	14	59	2	20	29	16	12	114	1
KVINNER .....	261	5	11	-	2	54	4	13	171	1
0406 ØVERLEIRET/BRYGGER	407	19	62	3	28	78	21	19	172	5
MENN .....	234	17	49	3	22	30	14	15	81	3
KVINNER .....	173	2	13	-	6	48	7	4	91	2
0407 LØVBERGSMOEN .....	170	6	40	-	21	38	7	5	53	-
MENN .....	94	2	33	-	19	8	5	3	24	-
KVINNER .....	76	4	7	-	2	30	2	2	29	-
05 HANSTAD .....	430	11	54	5	49	89	15	19	185	3
MENN .....	247	9	40	5	45	40	12	13	82	1
KVINNER .....	183	2	14	-	4	49	3	6	103	2
0501 HANSTAD VEST .....	110	1	11	2	15	25	2	7	46	1
MENN .....	64	1	10	2	14	15	1	5	16	-
KVINNER .....	46	-	1	-	1	10	1	2	30	1
0502 HANSTAD NORD .....	175	2	24	1	15	27	8	9	89	-
MENN .....	104	2	18	1	12	12	7	6	46	-
KVINNER .....	71	-	6	-	3	15	1	3	43	-
0503 HANSTAD SYD .....	90	4	11	2	14	24	2	3	28	2
MENN .....	51	3	8	2	14	10	1	2	10	1
KVINNER .....	39	1	3	-	-	14	1	1	18	1
0504 HELSET .....	55	4	8	-	5	13	3	-	22	-
MENN .....	28	3	4	-	5	3	3	-	10	-
KVINNER .....	27	1	4	-	-	10	-	-	12	-
06 SØNDRE ELVERUM .....	943	137	276	28	82	134	42	24	212	8
MENN .....	602	109	214	27	76	53	32	13	75	3
KVINNER .....	341	28	62	1	6	81	10	11	137	5
0601 HAGEN/BJØLSET .....	173	32	41	16	21	18	8	2	33	2
MENN .....	120	25	30	15	19	10	7	1	12	1
KVINNER .....	53	7	11	1	2	8	1	1	21	1
0602 HERADSBYGD NORD ..	194	13	57	3	21	33	11	3	53	-
MENN .....	120	9	47	3	19	11	8	-	23	-
KVINNER .....	74	4	10	-	2	22	3	3	30	-
0603 HERADSBYGD SYD .....	193	40	35	2	9	39	9	10	48	1
MENN .....	117	32	30	2	9	14	7	6	16	1
KVINNER .....	76	8	5	-	-	25	2	4	32	-
0604 JØMNA .....	132	11	61	2	8	17	4	3	23	3
MENN .....	84	8	45	2	7	7	3	3	8	1
KVINNER .....	48	3	16	-	1	10	1	-	15	2
0605 HDGSTADGREDA .....	127	18	40	5	9	13	5	4	33	-
MENN .....	79	15	25	5	8	7	3	2	14	-
KVINNER .....	48	3	15	-	1	6	2	2	19	-
0606 MELÅSBERGET .....	124	23	42	-	14	14	5	2	22	2
MENN .....	82	20	37	-	14	4	4	1	2	-
KVINNER .....	42	3	5	-	-	10	1	1	20	2
07 HERNES .....	568	91	105	4	76	89	41	17	143	2
MENN .....	346	65	77	4	72	23	33	8	64	-
KVINNER .....	222	26	28	-	4	66	8	9	79	2
0701 NEDRE HERNES .....	216	27	47	2	21	35	18	10	56	-
MENN .....	128	20	30	2	20	6	17	6	27	-
KVINNER .....	88	7	17	-	1	29	1	4	29	-
0702 VESTRE HERNES .....	133	27	13	2	24	21	5	1	39	1
MENN .....	84	20	9	2	22	7	4	-	20	-
KVINNER .....	49	7	4	-	2	14	1	1	19	1
0703 ØSTRE HERNES .....	219	37	45	-	31	33	18	6	48	1
MENN .....	134	25	38	-	30	10	12	2	17	-
KVINNER .....	85	12	7	-	1	23	6	4	31	1
08 ØSTRE ELVERUM .....	462	131	91	2	65	48	17	5	94	9
MENN .....	286	85	67	1	65	14	15	1	35	3
KVINNER .....	176	46	24	1	-	34	2	4	59	6
0801 HORNDALEN .....	96	23	16	-	20	10	2	-	25	-
MENN .....	63	14	15	-	20	2	1	-	11	-
KVINNER .....	33	9	1	-	-	8	1	-	14	-
0802 KIRKEBY .....	134	25	32	1	18	16	2	3	34	3
MENN .....	83	18	23	1	18	7	2	1	12	1
KVINNER .....	51	7	9	-	-	9	-	2	22	2
0803 JULUSSDALEN .....	68	28	14	-	6	3	1	-	11	5
MENN .....	41	21	8	-	6	-	1	-	3	2
KVINNER .....	27	7	6	-	-	3	-	-	8	3

TABELL 23 (FORTS.)

I ALT	JORD- BRUK, SKOG- BRUK, FISKE OG FANGST	INDU- STRI OG BERG- VERKS- DRIFT	KRAFT- OG VANN- FOR- SYNING	BYGGE- OG ANLEGG- VIRK- SOMHET	VARE- HANDEL, HOTELL- OG RES- TAURANT- VIRKSOM- HET	TRANSPORT, LAGRING, POST OG TELE- KOMMUNI- KASJONER	BANK-, FI- NANS- OG FORSIK- RINGSVIRK- SOMHET, EIEND.- DRIFT OG FORR.MESS. TJ.YTING	OFFENT- LIG, SOSIAL OG PRIVAT TJE- NESTE- YTING	UOPP GITT NÆRI
0804 BERGHEIM .....	164	55	29	1	21	19	12	2	24
MENN .....	99	32	21	-	21	5	11	-	9
KVINNER .....	65	23	8	1	-	14	1	2	15
09 SØRSKOGBYGDA .....	584	107	101	6	88	87	34	16	140
MENN .....	373	81	91	5	86	35	26	6	41
KVINNER .....	211	26	10	1	2	52	8	10	99
0901 SETRE .....	146	28	22	1	16	28	1	3	46
MENN .....	88	22	19	1	16	13	1	2	13
KVINNER .....	58	6	3	-	-	15	-	1	33
0902 KIRKEKRETSEN .....	82	10	9	-	15	11	12	7	18
MENN .....	52	8	9	-	15	4	8	2	6
KVINNER .....	30	2	-	-	-	7	4	5	12
0903 BRATTBERGET .....	103	25	18	2	14	14	7	1	21
MENN .....	64	17	15	1	14	5	7	-	4
KVINNER .....	39	8	3	1	-	9	-	1	17
0904 KYNDALEN .....	128	27	25	-	26	16	10	1	21
MENN .....	87	19	22	-	24	9	6	-	7
KVINNER .....	41	8	3	-	2	7	4	1	14
0905 HORNMOEN/LIKVERN ..	125	17	27	3	17	18	4	4	34
MENN .....	82	15	26	3	17	4	4	2	11
KVINNER .....	43	2	1	-	-	14	-	2	23
UOPPGITT BOSTED .....	35	2	5	-	4	6	-	3	14

TABELL 24. TALLET PÅ PRIVATHUSHOLDNINGER MED UTVALGTE KJENNETEGN FOR BOLIGSTANDARD, OG DISPONERING AV PERSONBIL. BOLIGSTRØK/GRUNNKRETS. 1/11 1980

	ALLE	WC I BOLIGEN	WC UTENFOR BOLIGEN	ANNET AVTREDE	BAD I BOLIGEN	TELEFON I BOLIGEN	PIPE I BOLIGEN	BOLI- GEN BYGGET ETTER 1945	HUS- HOLD- NINGEN EIER BOLIGEN	KJØKKEN 6 KVM OG OVER I BOLIGEN	BIL DIS- PONERES AV HUS- HOLD- NINGEN
KOMMUNEN .....	6126	5044	147	600	5170	3478	5238	4256	4451	4931	4253
TYPE BOLIGSTRØK											
TETTBYGDE STRØK .....	3776	3404	98	96	3447	2101	3009	3046	2794	2959	2754
1121 ELVERUM .....	3621	3289	95	68	3323	2024	2861	2970	2685	2835	2660
1122 HERADSBYGD ..	155	115	3	28	124	77	148	76	109	124	94
SPREDTBYGDE STRØK ..	2310	1621	48	501	1702	1367	2209	1190	1643	1953	1481
UOPPGITT BOLIGSTRØK	40	19	1	3	21	10	20	20	14	19	18
GRUNNKRETS											
01 STRANDBYGDA .....	271	186	4	65	191	146	259	122	188	224	182
0101 ØKSNA .....	66	48	2	13	50	42	65	26	42	59	46
0102 GRUNDET .....	50	42	-	7	43	31	48	26	34	41	37
0103 SUNDVOLL ...	99	65	-	28	67	49	94	54	71	79	63
0104 SVANÅSEN .....	56	31	2	17	31	24	52	16	41	45	36
02 VESTAD .....	608	510	36	31	517	305	538	408	407	470	431
0201 VESTAD SENTRU	173	139	23	2	137	79	131	65	81	119	108
0202 VESTAD SYD ..	85	62	5	12	62	41	74	50	53	67	48
0203 TERNINGMOEN .	39	24	-	13	29	21	37	19	29	32	25
0204 TEXAS/TRAVBAN	227	206	8	-	211	124	212	200	169	177	174
0205 GRINDALSMOEN	84	79	-	4	78	40	84	74	75	75	76
03 LEIRET NORD/SØBAK	1418	1317	21	22	1327	808	1196	1212	1149	1127	1075
0301 LEIRET SENTRU	37	30	3	3	29	18	22	13	10	23	19
0302 NORDLEIRET VE	388	359	8	3	363	247	267	332	310	288	258
0303 NORDLEIRET ØS	171	149	3	8	152	102	135	115	128	117	108
0304 SØBAKKEN .....	371	347	4	8	346	212	360	323	305	317	304
0305 STRANDMOEN VE	192	180	2	-	184	102	159	181	168	150	159
0306 STRANDMOEN ØS	259	252	1	-	253	127	253	248	228	232	227
04 LEIRET SYD .....	1452	1310	35	32	1335	808	991	1203	1017	1113	1019
0401 LEIRET SENTRU	143	107	22	4	111	81	98	84	58	104	89
0402 LEIRET SENTRU	20	16	1	1	17	15	18	13	8	15	14
0403 GAARDERLØKKA	239	222	5	1	227	160	224	199	189	198	165
0404 MASTMOEN .....	298	284	1	-	288	85	48	284	245	215	193
0405 FJELDSETLIA .	336	321	1	-	325	198	250	318	239	241	271
0406 ØVERLEIRET/BR	304	266	1	20	269	203	247	212	192	238	199
0407 LØVBERGSMOEN	112	94	4	6	98	66	106	93	86	102	88
05 HANSTAD .....	263	244	3	6	242	175	253	217	209	229	220
0501 HANSTAD VEST	62	56	3	1	53	40	59	45	45	52	50
0502 HANSTAD NORD	102	100	-	-	101	71	98	99	89	93	95
0503 HANSTAD SYD .	61	54	-	2	54	39	58	44	44	48	52
0504 HELSET .....	38	34	-	3	34	25	38	29	31	36	23
06 SØNDRE ELVERUM ..	804	565	10	176	594	457	767	374	551	679	487
0601 HAGEN/BJØLSET	149	89	3	48	101	86	145	64	103	135	90
0602 HERADSBYGD NO	148	124	1	15	124	79	143	79	111	124	101
0603 HERADSBYGD SY	165	120	4	32	128	101	158	75	108	140	100
0604 JØMNA .....	123	88	-	23	89	68	114	57	83	102	72
0605 HØGSTADGREUDA	104	68	1	29	71	49	100	55	77	91	58
0606 MELÅSBERGET .	115	76	1	29	81	74	107	44	69	87	66
07 HERNES .....	422	303	10	87	318	255	402	218	294	348	286
0701 NEDRE HERNES	154	105	5	35	113	91	147	80	108	121	109
0702 VESTRE HERNES	97	74	3	16	72	53	92	54	62	78	66
0703 ØSTRE HERNES	171	124	2	36	133	111	163	84	124	149	111
08 ØSTRE ELVERUM ...	359	243	15	79	257	236	340	192	254	301	226
0801 HØRNDALLEN ...	68	52	-	10	57	40	61	43	49	54	45
0802 KIRKEBY .....	106	66	8	28	72	75	102	43	70	91	67
0803 JULUSSDALEN .	55	39	-	15	37	40	54	33	48	50	36
0804 BERGHEIM .....	130	86	7	26	91	81	123	73	87	106	78
09 SØRSKOGBYGDA ....	489	347	12	99	368	278	472	290	368	421	309
0901 SÆTRE .....	102	75	3	14	78	50	95	63	75	84	66
0902 KIRKEKRETSEN	57	46	-	7	49	28	56	38	47	48	43
0903 BRATTBERGET .	95	68	2	22	72	60	92	53	71	83	56
0904 KYNDALLEN ....	115	82	4	23	85	71	112	67	91	97	67
0905 HØRNDALLEN ...	120	76	3	33	84	69	117	69	84	109	77
UOPPGITT BOSTED .....	40	19	1	3	21	10	20	20	14	19	18



OVERSIKT SOM VISER HVILKEN KOMMUNE OG FOLKETELLINGSKRETS 1)  
GRUNNKRETSENE I 1980 TILHØRTE VED FOLKE- OG BOLIGTELLINGEN I 1970

GRUNNKRETS 1980	KOMM 1970	---FOLKETELLINGSKRETS 1970---	
		HEL KRETS	DEL AV KRETS
0101 ØKSNA	0427	7	
0102 GRUNDSET	0427		6
0103 SUNDSVOLL	0427		9
0104 SVANÅSEN	0427	8	
0201 VESTAD SENTRUM	0427		2
0202 VESTAD SYD	0427		2
0203 TERNINGMOEN	0427		2,4
0204 TEXAS/TRAVBANEN	0427		2
0205 GRINDALSMOEN	0427		2,4,6
0301 LEIRET SENTRUM NORD	0427		3
0302 NORDLEIRET VEST	0427		3
0303 NORDLEIRET ØST	0427		3
0304 SØBAKKEN	0427		3,5
0305 STRANDMOEN VEST	0427		3,9
0306 STRANDMOEN ØST	0427		3
0401 LEIRET SENTRUM	0427		3
0402 LEIRET SENTRUM SYD	0427		3
0403 GAARDERLØKKA	0427		3,5
0404 MASTMOEN	0427		UBEBODD
0405 FJELDSETLIA	0427		3
0406 ØVERLEIRET/BRYGGERIBERGET	0427		3
0407 LØVBERGSMOEN	0427		3,5
0501 HANSTAD VEST	0427		3,5
0502 HANSTAD NORD	0427		3,5
0503 HANSTAD SYD	0427		3
0504 HELSET	0427		5
0601 HAGEN/BJØLSET	0427	1,12	
0602 HERADSBYGD NORD	0427		10-11
0603 HERADSBYGD SYD	0427		10-11
0604 JØMNA	0427		13
0605 HOGSTADGREINDA	0427		11
0606 MELÅSBERGET	0427		13
0701 NEDRE HERNES	0427		14
0702 VESTRE HERNES	0427		14
0703 ØSTRE HERNES	0427		14
0801 HØRNDALEN	0427	15	16
0802 KIRKEBY	0427		16
0803 JULUSSDALEN	0427	17	16
0804 BERGHEIM	0427	18-19	
0901 SÆTRE	0427		14,22
0902 KIRKEKRETSEN	0427		21-22
0903 BRATTBERGET	0427		20-21
0904 KYNNDALEN	0427	25	20
0905 HØRNMOEN/LIKVERN	0427	23,24	

1) OVERSIKTEN ER FØRELØPIG OG KAN INNEHOLDE FEIL. ENDELIG UTGAVE VIL FØRELIGGE I EGET DOKUMENTASJONSHEFTE: "GRUNNKRETSENE OG TETTSTEDER. DOKUMENTASJON 1980".





0427 ELVERUM

0101 GRUNNKRETSNUMMER  
 — KOMMUNEGRENSE  
 — GRENSE FOR DELOMRADE  
 — GRENSE FOR GRUNNKRETS  
 MALESTOKK CA. 1:250 000

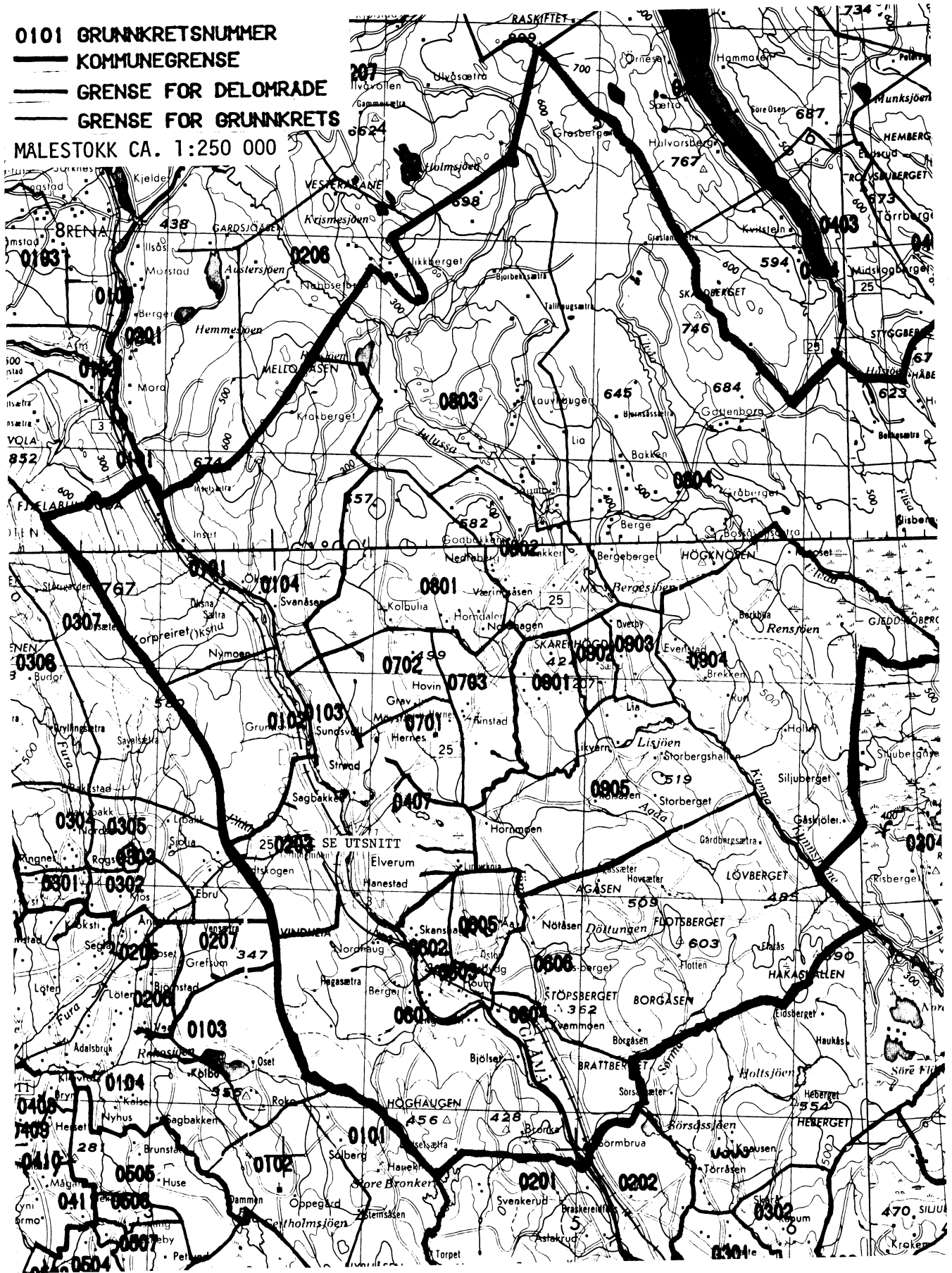

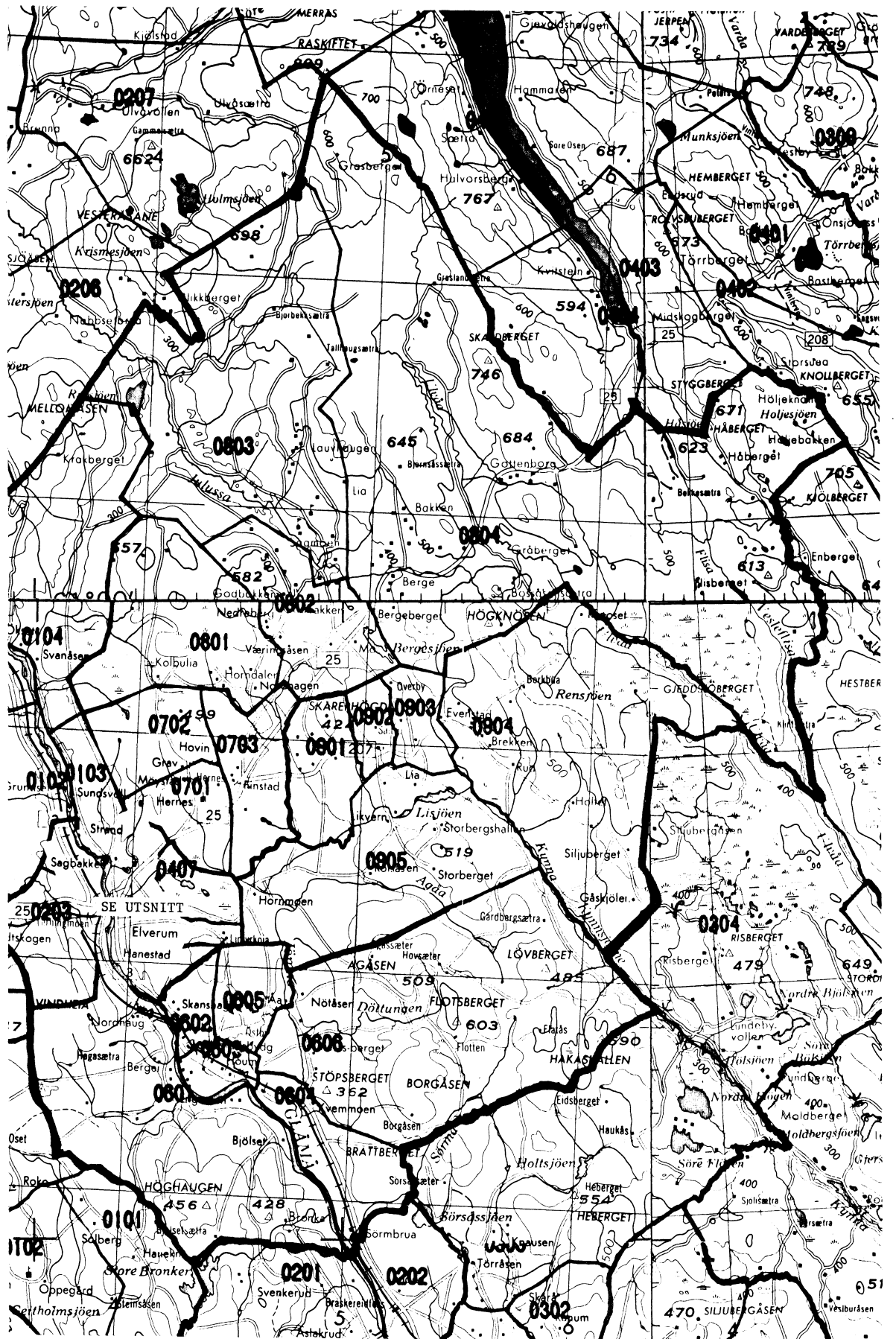

# UTSNITT AV KRETSKART

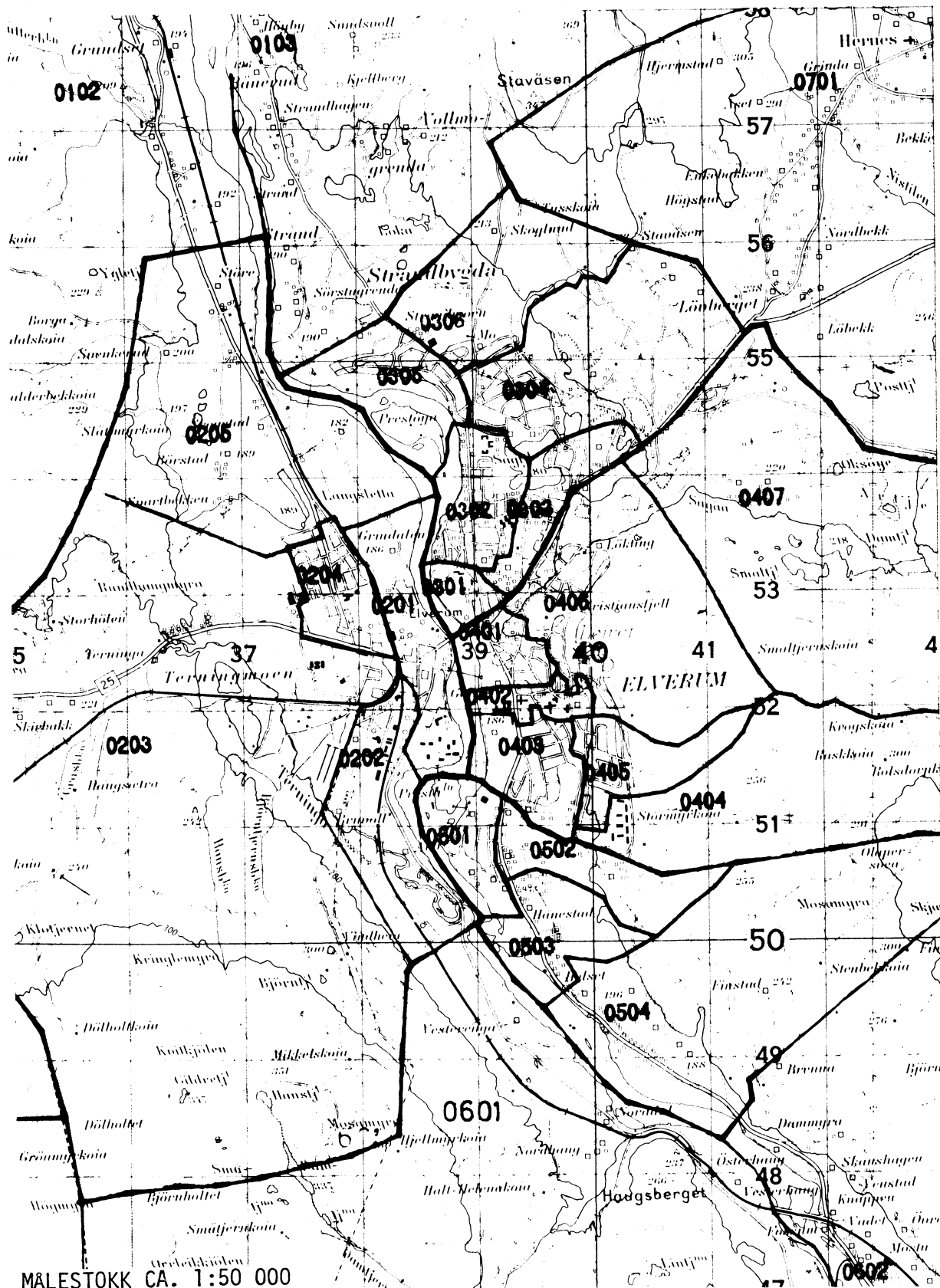



## AVGRENSING AV HERADSBYGD TETTSTED

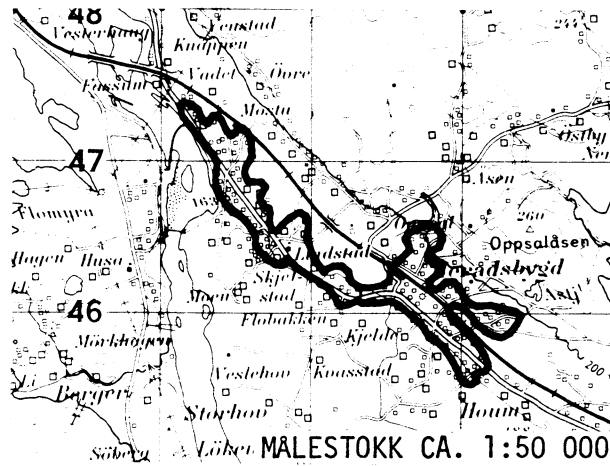

## AVGRENSING AV ELVERUM TETTSTED

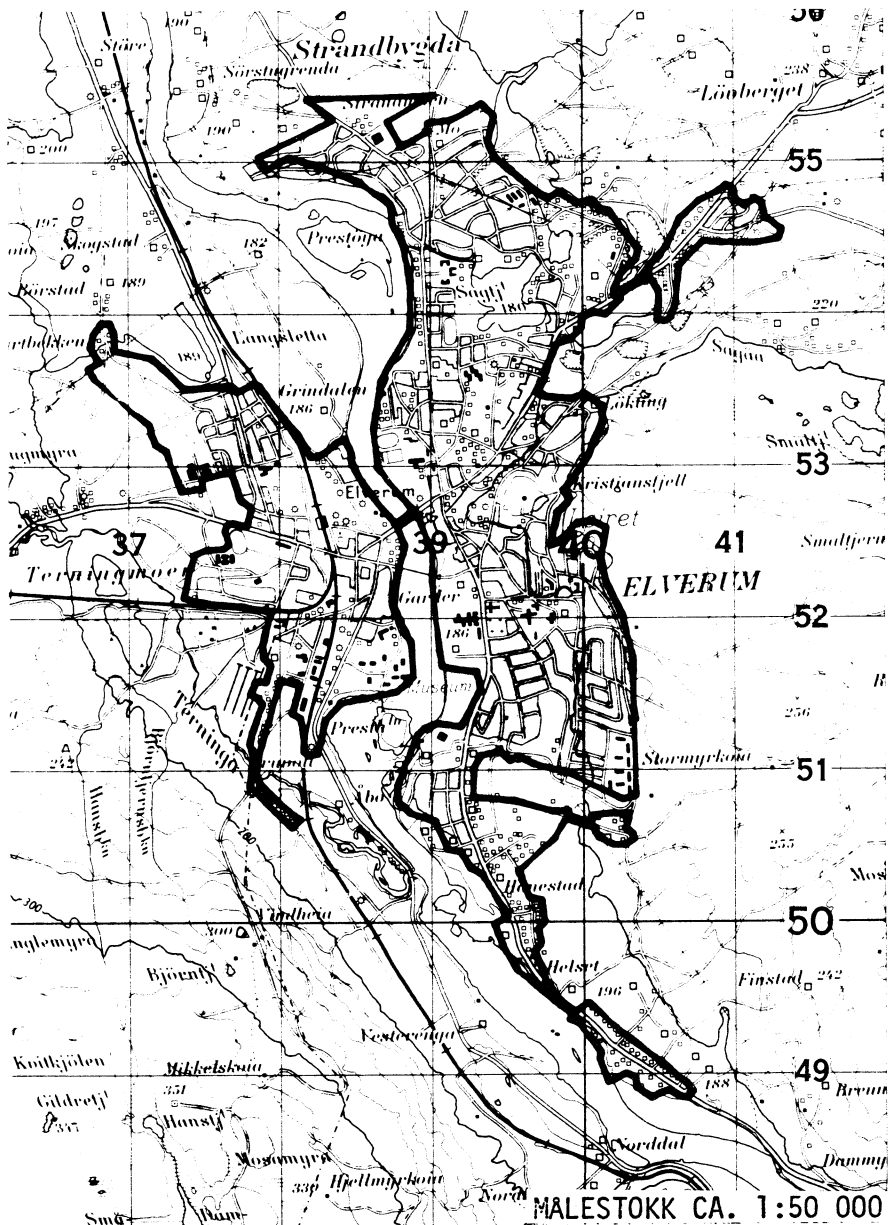

Med samtykke fra Norges geografiske oppmåling er NGOs kartmateriale brukt som kartgrunnlag.



## Personskjema

## Folke- og bolig telling 1980

 Undergitt  
taushetsplikt

 Statistisk  
Sentralbyrå  
Folke-  
tellingskontoret

 Send skjemaet tilbake i svarkonvolutten  
som mottakeren av boligskjemaet  
har fått.

.ovhjemmel:

Stortingsvedtak av 16. november 1978, med hjemmel i lov nr. 2 av 25. april 1907.

SETT KRYSS SLIK:



IKKE SLIK:

 BRUK HELST  
BLYANT ELLER  
BLÅ/SVART  
KULEPENN.

H

 1. Hvem bor De sammen med i leiligheten? Rettledningen beskriver hva vi mener med en leilighet  
Sett flere kryss hvis nødvendig

- |   |   |
|---|---|
| 1 <input type="checkbox"/> Ingen  | 4 <input type="checkbox"/> Datter, sønn   |
| 2 <input type="checkbox"/> Ektefelle  | 5 <input type="checkbox"/> Mor, far   |
| 3 <input type="checkbox"/> Forlovede eller annen person<br>jeg lever sammen med (uten<br>å ha inngått formelt ekteskap) | 6 <input type="checkbox"/> Søsknen, svigerforeldre, barnebarn,<br>svoger, svigerinne, svigerbarn, tante,<br>onkel, nevø, niese, besteforeldre |
|   | 7 <input type="checkbox"/> Andre personer   |

 2. Hvilket trossamfunn  
er De tilsluttet?

- |  |
|--|
| 1 <input type="checkbox"/> Den norske kirke<br>(statskirken)       |
| 2 <input type="checkbox"/> Trossamfunn utenfor<br>Den norske kirke |
| 3 <input type="checkbox"/> Ikke tilsluttet<br>trossamfunn          |

3. Utenlandsk utdanning.

 Dette spørsmålet besvares bare av dem som har tatt  
utdanning utenfor Norge  
De som bodde i Norge i 1970 oppgir ikke utenlandsk  
utdanning tatt før 1970

 Oppgi viktigste utdanning, i hvilket land den er full-  
ført, og hvor lang skolegang De har i utlandet.

Utdanning: .....

Land: .....

Samlet skolegang i utlandet i antall år: .....

 4. Hva var Deres viktigste kilde til livsopphold  
i året fra 1. nov. -79 til 31. okt. -80?

Sett bare ett kryss

- |  |  |
|--|--|
| 1 <input type="checkbox"/> Inntekt av eget arbeid, eller andre per-<br>soners (f. eks. ektefelles, foreldres) arbeid | 4 <input type="checkbox"/> Stipend, lån, formue,<br>føderåd, leieinntekt eller<br>annen formuesinntekt |
| 2 <input type="checkbox"/> Verneplikts-/siviltjeneste  |  |
| 3 <input type="checkbox"/> Pensjon, trygd  |  |

 5. Utførte De inntektsgivende arbeid i minst  
100 timer i året fra 1. nov. -79 til 31. okt. -80?

 Som inntektsgivende arbeid regnes også  
arbeid som et familiemedlem har utført i  
familiebedrift (f. eks. butikk, gårdsbruk).

- |                               |                                |
|-------------------------------|--------------------------------|
| 1 <input type="checkbox"/> Ja | 2 <input type="checkbox"/> Nei |
| Se rettledningen              |                                |

Spørsmål 6 - 15 gjelder inntektsgivende arbeid, og besvares bare av dem som har svart "Ja" på spørsmål 5.

 6. Oppgi navn og adresse på det arbeidssted (bedrift) hvor De  
utførte inntektsgivende arbeid lengst tid i året fra 1. nov. -79  
til 31. okt. -80. Med bedrift menes f. eks. fabrikk, butikk, gårds-  
bruk, kontor e.l. Se rettledningen

Navn: .....

Adresse: .....

Poststed: .....

 7. Beskriv virksomheten på dette  
arbeidsstedet så nøyaktig som mulig.

 Skriv f. eks. jordbruk, produksjon av møbler,  
leiebiltransport, bokhandel, salg av biler e.l.

Virksomhet: .....

 8. Hvilket yrke (tittel) hadde De  
på dette arbeidsstedet?

 Skriv f. eks. hjemmehjelp, rørlegger,  
sykepleier, damefrisør, rengjørings-  
hjelp, platearbeider, reklamekonsulent e.l.

Yrke: .....

 9. På hvilken måte er/var De knyttet til arbeidsstedet  
De har oppgitt i spørsmål 6?

- |  |  |
|--|--|
| 1 <input type="checkbox"/> Som fast eller midlertidig ansatt | 3 <input type="checkbox"/> Som familiemedlem<br>uten fast lønn<br>i familiebedrift |
| 2 <input type="checkbox"/> Som selvstendig<br>(eier)         |  |

 10. Hvor mange timer inntektsgivende arbeid utførte De i året fra 1. nov. -79 til 31. okt. -80?  
Ta med alt inntektsgivende arbeid De utførte i hele perioden.

- |  |   |
|--|---|
| 1 <input type="checkbox"/> 100 - 499<br>arbeidstimer | 3 <input type="checkbox"/> 1000 - 1299<br>arbeidstimer      |
| 2 <input type="checkbox"/> 500 - 999<br>arbeidstimer | 4 <input type="checkbox"/> 1300 arbeidstimer<br>eller flere |

H

11. Hvor mange timer inntektsgivende arbeid utførte De i uken 25. - 31. okt.?

- |  |   |  |
|--|---|--|
| 1 <input type="checkbox"/> Ingen, arbeide ikke<br>denne uken               | 2 <input type="checkbox"/> 1 - 9<br>timer   | 4 <input type="checkbox"/> 20 - 29<br>timer        |
| Arbeide De ikke denne<br>uken, skal De ikke fylle<br>ut resten av skjemaet | 3 <input type="checkbox"/> 10 - 19<br>timer | 5 <input type="checkbox"/> 30 timer<br>eller flere |

12. Hvor møtte De på arbeid i uken 25. - 31. okt.?

- |  |   |
|--|---|
| 1 <input type="checkbox"/> Jeg møtte fast på samme<br>arbeidssted/adresse som<br>er oppgitt i spørsmål 6 | 3 <input type="checkbox"/> Jeg møtte på<br>forskjellige steder<br>denne uken                  |
| 2 <input type="checkbox"/> Jeg møtte fast på annet sted<br>i ..... kommune<br>(Skriv navnet på kommunen) | Møtte De på forskjellige<br>steder denne uken, skal<br>De ikke fylle ut resten<br>av skjemaet |

 13. Hvor ofte reiste eller gikk De fra Deres hjem-  
sted til arbeidsstedet i uken 25. - 31. okt.?  
Se rettledningen.

- |   |  |
|---|--|
| 1 <input type="checkbox"/> 1 gang       | 3 <input type="checkbox"/> 4 ganger<br>eller flere                 |
| 2 <input type="checkbox"/> 2 - 3 ganger | 4 <input type="checkbox"/> Var ikke på<br>hjemstedet<br>denne uken |

 14. Hvor lang tid brukte De vanligvis fra Deres  
hjemsted til arbeidsstedet (én vei) i uken  
25. - 31. okt.?

- |   |  |
|---|--|
| 1 <input type="checkbox"/> 0 - 14 min.  | 3 <input type="checkbox"/> 30 - 44 min.        |
| 2 <input type="checkbox"/> 15 - 29 min. | 4 <input type="checkbox"/> 45 min<br>eller mer |

 15. Hvilke transportmidler brukte De vanligvis fra Deres  
hjemsted til arbeidsstedet (én vei) i uken 25. - 31. okt.?  
Sett flere kryss hvis nødvendig.

- |                                 |  |  |
|---------------------------------|--|--|
| 1 <input type="checkbox"/> Bil  | 3 <input type="checkbox"/> Tog, trikk,<br>T-bane | 5 <input type="checkbox"/> Brukte sykkel<br>Gikk i mer<br>enn 10 min |
| 2 <input type="checkbox"/> Buss | 4 <input type="checkbox"/> Båt                   | 6 <input type="checkbox"/> Annet                                     |





## Boligskjema

## Folke- og boligteiling 1980

Undergitt  
taushetspliktStatistisk  
sentralbyrå  
Bolig-  
teilingkontoretFor hver leilighet skal det nyttes bare en svar-  
konvolutt. Alle personskjemaene og det utfylte  
boligskjemaet sendes samlet i svarkonvolutten.

Hjemmel

Kjøpsvedtak av 16. november 1978 med hjemmel i lov nr. 2 av 25. april 1907.

SETT KRYSS SLIK: IKKE SLIK: BRUK HELST  
BLYANT ELLER  
BLÅ/SVART  
KULEPENN.

Har andre som bor i leiligheten mottatt boligskjema?

1  Nei 2  JaLes teksten under midten på  
skjemaet før De fortsetter.Hvor mange rom på 6m<sup>2</sup>  
eller mer er det i leiligheten?  
a ikke med kjøkken, bad og gang

1 rom  5 rom

2 rom  6 rom

3 rom  7 rom

4 rom  8 rom eller flere

3. Hvor stor er leiligheten,  
målt i kvadratmeter?

1  Under 30m<sup>2</sup> 5  60-79m<sup>2</sup>

2  30-39m<sup>2</sup> 6  80-99m<sup>2</sup>

3  40-49m<sup>2</sup> 7  100-129m<sup>2</sup>

4  50-59m<sup>2</sup> 8  130m<sup>2</sup> eller mer

4. Hva slags eie-/leieforhold er det til leiligheten?  
Sett bare ett kryss

1  Jeg/vi eier den gjennom borettslag, aksjeselskap e.l. 3  Jeg/vi leier den ved vanlig leiekontrakt

2  Jeg/vi eier den alene eller sammen med andre 4  Jeg/vi leier den gjennom arbeidsforhold (tjenestebolig)

5  Jeg/vi leier den for et bestemt avgrenset tidsrom

6  Jeg/vi leier den på andre vilkår enn de som er nevnt over

Hvor stort kjøkken er det i leiligheten?

Kjøkkenet er 6m<sup>2</sup> eller større

Kjøkkenet er mindre enn 6m<sup>2</sup> 3  Det er ikke kjøkken i leiligheten

6. Hva slags WC/do har de som bor i leiligheten adgang til?

1  Vannklosett i leiligheten 2  Vannklosett utenfor leiligheten

3  Annet avtrede

7. Hva er leilighetens viktigste oppvarmingskilde?

1  Sentralvarme (radiatorer e.l.) 3  Ovner for flytende brensel (olje, parafin e.l.)

2  Elektriske ovner, varmekabler e.l. 4  Ovner for fast brensel (ved, koks e.l.)

## Spørsmål 8 - 15 nedenfor skal også besvares

Hvis det er mottatt ett boligskjema i leiligheten, fylles det ut og sendes tilbake i svarkonvolutten sammen med alle personskjemaene.

Hvis flere i leiligheten har mottatt boligskjema og svarkonvolutt, så gjør følgende:

1. Ta kontakt med den (de) andre som har mottatt boligskjema.
2. Fyll ut ett av boligskjemaene.
3. Send dette skjemaet sammen med de utfylte personskjemaene tilbake i samme svarkonvolutten.

Er det pipe i leiligheten?

 Ja 2  Nei

9. Er det montert brenselovn eller peis i leiligheten?

1  Ja 2  Nei

10. Er det bad eller dusj i leiligheten?

1  Ja 2  Nei

11. Er det telefon i leiligheten?

1  Ja 2  Nei

12. Disponerer noen av dem som bor i leiligheten personbil?

1  Ja 2  Nei

13. Hva slags hus ligger leiligheten i? Se rettledningen.

Våningshus i tilknytning til gårdsdrift (hovedbygning, kårbolig, forfakterbolig e.l.) 5  Annet boligbygg med mindre enn 3 etasjer

Frittliggende enebolig (enebolig med minst en halv meters avstand til nærmeste hus) 6  Blokk, leiegård eller annet boligbygg med 3 etasjer eller mer

Hus i kjede, rekkehus, terrassehus eller vertikalt delt tomannsbolig 7  Forretningsbygg, verkstedbygg e.l.

Horisontalt delt tomannsbolig 8  Hotell, pensjonat, aldershjem, barnehjem, sykehus, militærforlegning eller annet bygg for felleshusholdning

14. Når ble huset bygd?

1  1900 eller før 5  1946 - 1950

2  1901 - 1920 6  1951 - 1960

3  1921 - 1940 7  1961 - 1970

4  1941 - 1945 8  1971 - 1980

15. Hvor mange leiligheter er det i huset? Rettledningen beskriver hva vi mener med hus og leilighet

1 leilighet  2 leiligheter  3 leiligheter  4 leiligheter  5 leiligheter

Hvis det er 6 leiligheter eller flere,

oppgi antallet her →