

KOMMUNEHEFTE



FOLKE- OG BOLIGTELLING 1980

1924 **MÅSELV**

STATISTISK SENTRALBYRÅ
KONGSVINGER



FOLKE- OG BOLIGTELLING
1. NOVEMBER 1980

1924 MÅLSELV

STATISTISK SENTRALBYRÅ
KONGSVINGER 1981

ISBN 82-537-1385-1

FORORD

Hovedformålet med Folke- og bolig telling 1980 var å gi et bilde av befolkningen og levekårene i det norske samfunnet ved å se opplysninger om alder, kjønn, yrke, arbeid, inntekt, utdanning, boforhold o.l. i sammenheng.

Et annet viktig formål var å gi statistikk for mindre geografiske områder, som kommuner og deler av kommuner. De statistiske kommuneheftene gir de første resultatene fra tellingen for å dekke dette formålet. Flere resultater for den enkelte kommune i form av et sett upubliserte tabeller (en "tabellpakke"), vil foreligge kort tid etter at heftene er utgitt. Tabellene vil bli levert som utskrift på papir eller micro-fiche, etter brukerens ønske.

Når kommuneheftene for alle kommuner i et fylke er publisert, vil det bli laget et sammendrag for hele fylket med tabeller som svarer til dem som finnes i kommuneheftene. Når hele landet er dekket med kommunehefter, vil det også bli laget et sammendrag for hele landet. Tilsvarende sammendrag for fylkene og hele landet vil bli laget av den "tabellpakke" som er nevnt foran.

Resultatene fra Folke- og bolig telling 1980 vil ellers bli gitt i tabellpublikasjoner som vil kaste lys over spesielle emner, bl.a. sysselsetting, boligforhold, familier og husholdninger. Resultatene vil også bli vist i kart og diagrammer. Bl.a. vil det bli laget bosettingskart tilsvarende de som ble laget i samband med Folke- og bolig telling 1970.

Statistisk Sentralbyrå, Oslo/Kongsvinger, 16. oktober 1981

Odd Aukrust

Johan-Kristian Tønder

INNHold

	Side
Tabellregister	7
Tekstdel	
1. Opplegg og gjennomføring	8
1.1. Omfang	8
1.2. Grunnlag for statistikken	8
1.3. Datainnsamling	8
2. Feilkilder	9
3. Begreper og kjennemerker	9
3.1. Personkjennemerker	9
3.2. Familie- og husholdningstype	14
3.3. Boligkjennemerker	15
3.4. Inndelingen i grunnkretser	17
4. Bruk av tabellene	17
5. Merknader til tabellene	18
Tabelldel	19
Vedlegg	
1. Grunnkretser i 1980 og tellingskretser i 1970. Endringer i kommuneinndelingen fra 1970 til 1980	37
2. Kart over grunnkretsinnndelingen	39
3. Kart over tettsteder	43
4. Personskjema	45
5. Boligskjema	47

Standardtegn i tabeller

- : Tall kan ikke offentliggjøres
- Null

TABELLREGISTER

	Side
1. Folkemengden ved folketellingene 1801 - 1980	19
2. Folkemengden etter kjønn, ekteskadelig status og alder. 1/11 1980	19
3. Folkemengden etter trossamfunn/viktigste kilde til livsopphold, kjønn og alder. 1/11 1980	19
4. Personer 16-66 år etter yrkesaktivitet, arbeidstid, kjønn og høyeste utdanning. 1/11-79 - 31/10-80	20
5. Personer 16 år og over, etter yrkesaktivitet, arbeidstid, kjønn og alder. 1/11-79 - 31/10-80	21
6. Yrkesaktive 16 år og over, etter alder og næring. 1/11-79 - 31/10-80	21
7. Yrkesaktive 16 år og over, etter kjønn, arbeidstid og næring/yrkesfelt. 1/11-79 - 31/10-80	22
8. Yrkesaktive 16 år og over i arbeid i uka 25/10 - 31/10 1980, etter kjønn, arbeidstid i uken og næring/yrkesfelt	23
9. Yrkesaktive 16 år og over med fast oppmøteplass på arbeid i uka 25/10 - 31/10 1980, etter tallet på arbeidsreiser, reisetid og yrkesfelt/oppmøteplass	24
10. Yrkesaktive 16 år og over med fast arbeidsreise i uka 25/10 - 31/10 1980, etter reise- måte, oppmøteplass, tallet på arbeidsreiser og reisetid	25
11. Boliger etter hustype og tallet på rom. Bosatte etter tallet på rom i boligen. 1/11 1980	26
12. Boliger etter husets byggeår og hustype/eie-/leieform. Bosatte og rom, etter husets byggeår. 1/11 1980	26
13. Boliger etter viktigste kilde til oppvarming og byggeår/installasjon av pipe. Bosatte etter boligens viktigste kilde til oppvarming. 1/11 1980	27
14. Boliger etter sanitærutstyr og tallet på rom. Bosatte etter boligens sanitærutstyr. 1/11 1980	27
15. Boliger, rom og bosatte, etter hustype. 1/11 1980	28
16. Boliger etter eie-/leieform og areal. Bosatte etter eie-/leieforhold til boligen. 1/11 1980	28
17. Boliger, bosatte og rom, etter bosatte pr. rom i boligen. 1/11 1980	28
18. Boliger etter tallet på rom og tallet på bosatte. 1/11 1980	29
19. Familier og personer, etter familietype, husholdningstype og tallet på familier i hus- holdningen/yrkesaktivitet i familien. 1/11 1980	29
20. Familier og personer i privathusholdninger, etter familietype og eie-/leieforhold til boligen/tallet på rom i boligen. 1/11 1980	30
21. Tallet på privathusholdninger med utvalgte kjennetegn for boligstandard, og disponering av personbil. Bosatte i slike husholdninger, etter alder. 1/11 1980	30
22. Folkemengden etter alder, kjønn og type boligstrøk/grunnkrets. 1/11 1980	31
23. Yrkesaktive 16 år og over, etter næring, kjønn og type boligstrøk/grunnkrets. 1/11 1980 ..	33
24. Tallet på privathusholdninger med utvalgte kjennetegn for boligstandard, og disponering av personbil. Boligstrøk/grunnkrets. 1/11 1980	35

1. OPPLÈGG OG GJENNOMFØRING

1.1. Omfang

Folke- og bolig telling 1980 omfatter alle personer (også utenlandske statsborgere) som ifølge Forskrifter om føringen og ordningen av folkeregistrene fastsatt av Statistisk Sentralbyrå den 26. november 1979, var registrert bosatt i Norge på tellingstidspunktet den 1. november 1980.

Boligtellingen har med alle privatboliger (private leieligheter mv.) hvor minst én person var registrert bosatt den 1. november 1980.

Boliger som var ubebodd eller som var bebodd bare av midlertidig tilstedeværende (f.eks. ugifte personer som oppholdt seg utenom foreldrenes hjem på grunn av skolegang, studier), omfattes ikke av tellingen. Det er heller ikke innhentet opplysninger om boliger for forpleide i aldershjem, pleiehjem, barnehjem og andre fellesinstitusjoner.

Enheten hus omfattes ikke av tellingen denne gang. Det gis likevel enkelte opplysninger om det huset som boligen ligger i. I avsnitt 3 er det gjort nærmere rede for bostedsbegrepet (det sted en person skal regnes som bosatt) og boligbegrepet.

1.2. Grunnlag for statistikken

De fleste opplysninger i folke- og bolig tellingen bygger på oppgaver gitt direkte av oppgaverne på egne skjemaer.

Personskjema ble sendt til alle personer som hadde fylt 16 år eller fylte 16 år i løpet av 1980, (se vedlegg 4).

For personer under 16 år fikk Statistisk Sentralbyrå de nødvendige opplysninger fra folkeregisteret i den enkelte kommune.

Opplysningene om den enkelte privatbolig er gitt på eget boligskjema, (se vedlegg 5).

Oppgavene over befolkningens utdanningsbakgrunn er hentet fra utdanningsopplysningene gitt i folketellingen 1970 og "Arkivet for påbegynt og avsluttet utdanning" i Statistisk Sentralbyrå som inneholder alle utdanninger som en person har avsluttet i Norge i perioden 1970 - 1980. I tillegg kommer oppgaver over utenlandsk utdanning gitt i folketellingen 1980.

Oppgaver over alder, kjønn og andre demografiske kjennetegn er hentet fra Det sentrale personregister i Statistisk Sentralbyrå.

Nødvendige oppgaver over de vernepliktige og sivile tjenestepliktige er innhentet gjennom Forsvarets overkommando og Administrasjonen for sivile tjenestepliktige.

Folke- og bolig telling 1980 ble gjennomført med hjemmel i Statistikkloven av 25. april 1907 og Stortingsvedtak av 16. november 1978.

1.3. Datainnsamling

Ved folketellingen i 1980 ble skjemaene sendt i posten direkte til den enkelte person. Før utsendingen tok til, ble navn og adresse påført skjemaene. Det var Det sentrale personregister som dannet grunnlaget for denne påføringen.

Hver person fikk tilsendt sitt eget personskjema sammen med en rettleiding.

I tillegg fikk den eldste personen i familien et boligskjema. Med boligskjemaet fulgte også en svarkonvolutt.

Utfylte personskjema fra alle som bodde i boligen sammen med ett boligskjema ble sendt samlet tilbake i svarkonvolutt. Dersom det bodde flere familier i samme boligen, nyttet familiene samme svarkonvolutt og bare ett boligskjema ble utfylt. Innsamlingsmetoden gav derfor grunnlag for å danne bohusholdninger (se nedenfor) i folke- og bolig tellingen.

Den enkelte person er i tellingen regnet å ha sitt bosted i den bolig hvor vedkommende var registrert bosatt i folkeregisteret 1. november 1980. Innsamlingen av opplysningene viste at enkelte personer bodde i en annen bolig enn der de var registrert bosatt i folkeregisteret. Dette gjaldt bl.a. ugifte studenter og skoleelever som bodde på hybel og som sendte sitt personskjema i samme svarkonvolutt som hybelverten. Dette gjaldt også personer som hadde flyttet kort tid før 1. november 1980 og

som gav opp boligopplysninger på den nye adressen, mens flyttingen først ble registrert i folkeregistret etter 1. november 1980. I slike tilfelle ble personene likevel regnet som bosatt i den boligen/adressen de var registrert på i folkeregisteret 1. november 1980. I avsnitt 3 er det gjort rede for hvilket sted en person skal regnes som bosatt. I samme avsnitt er det også gjort rede for begrepet "bohusholdning".

De personer som ikke hadde svart på folketellings skjemaene til rett tid, fikk tilsendt en adressert purring.

De som ikke svarte på den adresserte purringen, ble oppsøkt av tellere som krevde inn oppgavene.

2. FEILKILDER

Under gjennomføring og bearbeiding av en statistisk telling vil det alltid kunne oppstå ulike feil som kan gi utslag i tellingsresultatene.

De fleste feilene oppstår vanligvis under oppgaveinnhenting og kommer av uriktige svar eller mangelfullt utfylte skjemaer.

Feil som oppstår under bearbeidingen er først og fremst knyttet til koding av opplysninger, i vårt tilfelle spesielt opplysningene om næring og yrke.

For å få et grunnlag til å vurdere hvor omfattende feilene er, ble det gjennomført en kvalitetskontrollundersøkelse i samband med tellingen.

Resultatene fra denne undersøkelsen blir publisert i serien Statistiske analyser. Resultatene er ventet å foreligge i løpet av 1982 og vil ta for seg sentrale kjennetegn fra boligdelen av tellingen, og kjennetegn for sysselsetting og arbeidsmarked.

3. BEGREPER OG KJENNEMERKER

3.1. Personkjennemerker

Når ikke annet er nevnt, refererer personopplysningene seg til 1. november 1980.

Bosted

Den enkelte person er i tellingen regnet å ha sitt bosted i den kommune og i den bolig hvor vedkommende var registrert som bosatt i folkeregisteret den 1. november 1980. Hovedregelen er at en person skal registreres som bosatt der vedkommende regelmessig tar sin døgnhvile.

De viktigste registreringsreglene er ellers:

Bostedsforhold	Skal registreres som bosatt i
Gift person som pga. arbeid, studier, avtjening av verneplikt e.l. oppholder seg utenom ektefellenes felles bolig	Ektefellenes felles bolig
Ugift person som pga. studier, skolegang eller avtjening av verneplikt oppholder seg utenom foreldrenes/forsørgers bolig	Foreldrenes/forsørgers bolig
Ugift person med eget arbeid og som vanligvis ikke bor hos foreldre/forsørger	Boligen der personen vanligvis bor
Person som pga. ferie, besøk hos kjente, forretningsreise e.l. er fraværende fra boligen der vedkommende vanligvis bor	Boligen der personen vanligvis bor
Person som er forpleid i barnehjem, aldershjem, pleiehjem eller er satt bort i privat pleie	Barnehjemmet, aldershjemmet, pleiehjemmet eller boligen hvor personen er i pleie
Person som er innlagt på sykehus eller anbrakt på arbeidsskole, arbeidsanstalt eller i fengsel	Boligen der personen var bosatt før innleggelsen eller anbringelsen

Personer som ikke kan henføres til en bestemt bolig, er regnet til gruppen "Uten fast bopel". Personer uten fast bopel er som regel registrert som bosatt i den kommunen hvor de sist hadde fast bosted.

I det følgende er begrepet "Bosatt" brukt i samme betydning som begrepet "Registrert bosatt".

Det er ikke innhentet opplysninger om midlertidig bosted. Det kan derfor ikke gis oppgaver over den tilstedeværende befolkning.

Opplysningene fra Folke- og boligteiling 1980 er ikke brukt til å justere opplysningene i folkeregistrene.

Alder

I fordelingen etter alder er den enkelte person gruppert etter alder pr. 31. desember 1980 (Alder = 1980 - fødselsår).

Ekteskapelig status

Det er brukt fire hovedgrupperinger etter ekteskapelig status, nemlig ugifte, gifte, skilte og enker/enkemenn.

Samboende

Med samboende menes personer som lever sammen (i ekteskapsliknende forhold) uten å ha inngått formelt ekteskap.

I gruppen samboende er regnet bare de personer som er registrert bosatt på samme adresse i folkeregisteret 1. november 1980.

Trossamfunn

Det er brukt tre grupperinger etter trossamfunn, nemlig "Den norske kirke", "Trossamfunn utenfor den norske kirke" og "Ikke tilsluttet trossamfunn".

Personer under 16 år er som regel gruppert sammen med sine foreldre. I de tilfelle foreldrene ikke tilhører samme gruppe, er imidlertid barna ført til gruppen for uoppgitt.

Utdanning

Opgavene over utdanning omfatter enkeltutdanninger på hel- eller deltid av minst 5 måneders normal varighet.

For personer med flere enkeltutdanninger, er den utdanning som har lengst samlet varighet (normal varighet av enkeltutdanningen tillagt varigheten av den forutdanning som kreves) regnet som høyeste utdanning. Av utdanninger med lik samlet varighet, er den som antas å være av størst yrkesmessig betydning, oppfattet som personenes høyeste utdanning. Utdanningsgrupperingen er foretatt etter 1973-utgaven av Standard for utdanningsgruppering i offentlig norsk statistikk (Statistisk Sentralbyrås Håndbøker nr. 28).

Standarden er bygd opp som et pyramidisk klassifikasjonssystem.

Enkeltutdanningene er først ordnet i grove grupper som i standarden kalles utdanningsnivåer. Innenfor hvert nivå er det først foretatt en sortering etter fagfelt, dernest en finere sortering i faggrupper.

Inndelingen i nivåer eller hovedgrupper er foretatt på denne måte:

0. Ingen utdanning og utdanning på førskolenivå (utdanning for 6-åringer og mindre barn)
1. Utdanning på barneskolenivå (1-6 år, førskoleutdanning ikke medregnet)
2. Utdanning på ungdomsskolenivå (7-9 år)
3. Utdanning på gymnasnivå I (10 år)
4. Utdanning på gymnasnivå II (11-12 år)
5. Utdanning på universitets- og høgskolenivå I (13-14 år)
6. Utdanning på universitets- og høgskolenivå II (15-16 år)
7. Utdanning på universitets- og høgskolenivå III (17-18 år)
8. Utdanning på forskernivå (over 18 år)
9. Uoppgitt utdanning.

I tabellene over personenes høyeste utdanning fra folketellingen er gruppene 0 og 9 slått sammen til en gruppe.

Fagfelt er i standarden spesifisert slik:

1. Allment fagfelt
2. Humaniora og estetikk
3. Undervisning
4. Administrasjon, økonomi, samfunnsvitenskap og jus
5. Industri, håndverk, naturvitenskap og teknikk
6. Samferdsel
7. Helsevesen
8. Jordbruk, skogbruk og fiske
9. Tjenesteyting og forsvar.

I tabellene fra folketellingen er bare de viktigste fagfeltene under de forskjellige nivå- eller hovedgruppene spesifisert. De andre fagfelt er slått sammen til en gruppe.

I folketellingen 1970 ble det foretatt en tre-delning av standardens gymnasnivå etter utdanningsvarighet på henholdsvis 10 år, 11 år og 12 år.

I folketellingen 1980 følger inndelingen standardens gruppering, nemlig en gruppering på henholdsvis 10 år og 11-12 år.

Fagutdanninger avsluttet før 1972/73 og som ikke bygger på examen artium, kodes i tellingen 1980 med 8 års allmennutdanning som grunnlag. Fagutdanninger avlagt etter 1972/73 kodes med 9 år som grunnlag.

Viktigste kilde til livsopphold

Personer 16 år og over er gruppert etter den kilde til livsopphold som var viktigst de siste 12 månedene før tellingstidspunktet, dvs. fra 1. november 1979 fram til 1. november 1980. For personer under 16 år bosatt i privathusholdninger er inntekt fra andre personer alltid regnet som viktigste kilde til livsopphold.

For personer under 16 år bosatt i felleleshusholdninger er pensjon, trygd regnet som viktigste kilde til livsopphold.

Med "inntekt av eget arbeid" er ment inntekt av egen yrkesaktivitet.

"Pensjon, trygd" omfatter syketrygd, arbeidsløshetsstrygd, forsørgertrygd, uføretrygd, alderstrygd, yrkesskadetrygd, krigspensjon, bedriftspensjon o.l.

Som "stipend, lån, formue, føderåd, leieinntekt eller annen formuesinntekt" regnes også utbetalinger i forbindelse med livsforsikring eller individuell pensjonsforsikring. Underhold fra andre enn privatpersoner (f.eks. stønader fra det offentlige, institusjoner eller bedrifter), unntatt pensjon og trygd regnes også med her.

Personer som har andre personers inntekt som viktigste kilde til livsopphold er gruppert under "inntekt av eget arbeid eller andre personers arbeid/inntekt". Dette gjelder uansett om inntekten kommer fra arbeid, pensjon, trygd eller stipend, lån mv.

Yrkesaktivitet

I Folke- og bolig telling 1980 er det innhentet oppgaver om yrkesaktiviteten både for de siste 12 månedene før tellingstidspunktet og den siste uka før tellingstidspunktet.

Som yrkesaktivitet er regnet alt arbeid som blir utført mot betaling i form av lønn, inntekt av egen bedrift, provisjon, honorarer o.l. Arbeid som familiemedlem uten fast lønn i familiebedrift (f.eks. gårdsbruk, butikk) og verneplikts-/siviltjeneste er også regnet som yrkesaktivitet.

Som yrkesaktive de siste 12 månedene er regnet personer 16 år og over som utførte yrkesaktivitet av minst 100 timers varighet i denne perioden.

Som yrkesaktive den siste uka før tellingstidspunktet er regnet personer 16 år og over som utførte yrkesaktivitet av minst 1 times varighet i denne uka. Personer som var midlertidig borte fra arbeidet hele uka på grunn av sykdom, permisjon, ferie e.l. er ikke regnet med blant de yrkesaktive.

Arbeidstid

Det er innhentet oppgaver over arbeidstida både for de siste 12 månedene før tellingstidspunktet og den siste uka før tellingstidspunktet.

Arbeidstida omfatter all tid som er medgått til yrkesaktivitet. Arbeidstid som har gått med til forberedelse i tillegg til ordinær arbeidstid, er også regnet med (f.eks. forberedelser i tillegg til ordinær undervisningstid for lærere). Tid som er brukt til skolearbeid, studier og husarbeid for egen familie, er ikke regnet med.

Fravær på grunn av sykdom, permisjon, ferie e.l. er heller ikke regnet med i arbeidstida.

Generelt om grupperingen etter næring, yrke og yrkesstatus

Personer 16 år og over med yrkesaktivitet er gruppert på næring etter arten av virksomheten til den bedrift der den enkelte arbeide hele tiden eller lengst tid de siste 12 månedene før tellingstidspunktet. Disse personene er videre gruppert på det yrke og den yrkesstatus som de hadde hele tiden eller lengst tid i denne bedriften i 12-månedersperioden.

Personer 16 år og over med yrkesaktivitet siste uka før tellingstidspunktet er gruppert etter den næring og det yrke vedkommende oppgav å ha hatt i den bedriften som den enkelte arbeide hele tiden eller lengst tid de siste 12 månedene før tellingstidspunktet. Det er således ikke innhentet særskilte oppgaver om de yrkesaktives næring og yrke for den siste uka før tellingstidspunktet.

Næring

Næringsgrupperingen er foretatt etter 1978-utgaven av Standard for næringsgruppering i offentlig norsk statistikk (Statistisk Sentralbyrå's Håndbøker nr. 9).

Denne standarden er i samsvar med International Standard Industrial Classification of All Economic Activities (ISIC).

I standarden er grupperingssystemet utformet som et femsifret pyramidisk system hvor hvert siffer angir et grupperingsnivå. De fem nivåene er gitt følgende betegnelser:

Næring	1-sifret kode
Næringsområde	2-sifret kode
Næringshovedgruppe	3-sifret kode
Næringsgruppe	4-sifret kode
Næringsundergruppe	5-sifret kode

Næringene på 1-sifret nivå har følgende 9 inndelinger:

1. Jordbruk, skogbruk, fiske og fangst
2. Bergverksdrift
3. Industri
4. Kraft- og vannforsyning
5. Bygge- og anleggsvirksomhet
6. Varehandel, hotell- og restaurantvirksomhet
7. Transport, lagring, post og telekommunikasjoner
8. Bank- og finansieringsvirksomhet, forsikringsvirksomhet, eiendomsdrift og forretningsmessig tjenesteyting
9. Offentlig, sosial og privat tjenesteyting.

En oversikt over den videre inndeling i næringsområder mv. finnes i Standard for næringsgruppering.

Næringsgrupperingen i 1980-tellingen er ikke direkte sammenliknbar med næringsgrupperingen i 1970-tellingen. Årsaken til dette er overgangen til ny standard for næringsgruppering i 1972. I folketellingen 1970 ble næringsgrupperingen foretatt etter 1960-utgaven av Standard for næringsgruppering.

Tabeller med sammenliknbare tall mellom tellingene i 1970 og 1980 vil bli publisert en tid etter kommuneheftene i de såkalte "tabellpakkene". Næringsoppgaver med resultater fra 1970-tellingen gruppert etter 1978-utgaven av Standard for næringsgruppering, vil da bli gitt. I folketellingen 1980 gis det næringsoppgaver ned på næringsgruppe (3-sifret kode).

Yrke

Yrkesgrupperingen er foretatt etter Standard for yrkesgruppering i offentlig norsk statistikk (utgitt av Arbeidsdirektoratet i 1965). Standarden følger i prinsippet 1958-utgaven av International Standard Classification of Occupations (ISCO).

Standarden er bygd opp slik at nær beslektede yrker er ført sammen til såkalte yrkesgrupper, som igjen danner yrkesområder. Disse yrkesområdene er ført sammen til yrkesfelt.

Hvert yrke i klassifiseringen er betegnet med 5-sifret kodenummer:

første siffer angir yrkesfeltet
 første og annet siffer angir yrkesområde
 første - tredje siffer angir yrkesgruppe
 første - femte siffer angir yrke.

Til folketellingen 1980 har Statistisk Sentralbyrå ført nye yrker inn i denne standarden. Den inndelingen i yrkesgrupper som er brukt i 1965-utgaven, er stort sett brukt også her. Videre er en del yrkesgrupper slått sammen og noen er splittet i flere grupper. En ny 3-siffergruppe er tatt med for olje- og gassarbeid. Dessuten er ledende tjenestemenn i kommunal- og fylkeskommunal administrasjon og forvaltning skilt ut som ny gruppe.

Gruppene "Lærere" og "Faglærere i praktiske yrker" er slått sammen til en gruppe.

Opgaver over yrke er i tellingen gitt med på yrkesgruppe (3-sifret kode).

Yrkesstatus

I tellingen er det brukt følgende tre grupperinger etter yrkesstatus:

1. Fast eller midlertidig ansatt
2. Selvstendig
3. Familiemedlem uten fast lønn i familiebedrift.

Personer (også medeiere) som arbeide i firmaer organisert som aksjeselskap, andelslag eller annen selskapsform med begrenset ansvar, er alltid regnet som ansatte.

En person er regnet som selvstendig dersom vedkommende drev virksomhet alene for egen regning eller sammen med andre med ubegrenset ansvar (f.eks. i ansvarlig selskap).

Gruppen "Familiemedlem uten fast lønn i familiebedrift" omfatter personer som arbeide i familievirksomhet uten fast avtalt lønn og som verken var eier eller medeier i virksomheten. Et familiemedlem uten fast lønn kan imidlertid ha vederlag for arbeidet i form av kost og losji, andel av overskott e.l.

I de tilfelle hvor ektefeller arbeide i felles virksomhet (f.eks. gårdsbruk) som ikke var organisert som aksjeselskap e.l., er den ene ektefellen regnet som selvstendig og den andre som familiemedlem uten fast lønn i familiebedrift, med mindre begge ektefellene var registrert som eiere av virksomheten.

Generelt om oppmøteplass, reisehyppighet, reisetid og transportmåte

Kjennmerkene gjelder personer 16 år og over med yrkesaktivitet i siste uka før tellingstidspunktet.

Reisehyppighet, reisetid og transportmåte gjelder yrkesaktive personer med fast oppmøteplass (se oppmøteplass).

Reisetid og transportmåte gjelder yrkesaktive personer med fast arbeidsreise (se reisehyppighet).

Oppmøteplass

Med oppmøteplass forstår en det stedet hvor vedkommende møtte fram ved arbeidshagens start.

Personer 16 år og over med yrkesaktivitet siste uka før tellingstidspunktet er gruppert etter kommunen den faste oppmøteplassen lå i (rute 1 og 2 i personskjemaet).

Personer som i denne uka møtte på ulike arbeidssteder, var til sjøs e.l., er ikke regnet å ha fast oppmøteplass (rute 3 i personskjemaet).

Reisehyppighet

Med reisehyppighet forstås en det antall ganger vedkommende reiste fra hjemsted til arbeidssted den siste uka før tellingstidspunktet.

Hjemsted er alltid regnet som den boligadresse vedkommende er registrert bosatt på i folkeregisteret. For personer som bodde midlertidig på f.eks. hybel eller brakke i denne uka, er reisen mellom hybel, brakke og arbeidssted ikke medregnet.

For personer som var registrert bosatt på arbeidsstedet er det regnet hvor mange dager vedkommende var på arbeid siste uka før tellingstidspunktet.

Med "fast arbeidsreise" menes personer med fast oppmøteplass og som reiste minst en gang fra hjemsted til arbeidssted i uka før tellingstidspunktet.

Reisetid

Reisetid er reisetiden fra hjemsted (registrert boligadresse) til arbeidssted. Reisetiden er regnet én vei. I reisetiden er gangtid og ventetid under reisen tatt med. Det samme gjelder faste gjøremål som f.eks. å bringe barn til barnehage, dagmamma e.l. Tilfeldige gjøremål og forsinkelser er ikke regnet med.

For pendlere som bodde midlertidig på f.eks. hybel, brakke e.l., er reisetiden regnet fra hjemstedet og fram til arbeidsstedet.

Transportmåte

Med transportmåte forstås de transportmidler vedkommende til vanlig nyttet én vei fra hjemsted til arbeidssted siste uka før tellingstidspunktet.

For personer som ikke reiste på samme måte hver dag, er det regnet med den reisemåten vedkommende nyttet flest dager.

3.2. Familie og husholdningstype

Grupperingene på familie og husholdningstype refererer seg til tellingstidspunktet den 1. november 1980.

Familie

Til én og samme familie er regnet:

1. Ektepar og eventuelle ugifte barn registrert bosatt i samme privatbolig, aldershjem, pleiehjem, e.l.
2. Far/mor med ugifte barn registrert bosatt i samme privatbolig, aldershjem, pleiehjem, pensjonat, hotell e.l.
3. Hver enkelt person som ikke hører inn under noen av de to gruppene som er spesifisert ovenfor (bl.a. personer uten fast bopel). Disse personene danner således hver for seg egen familie (familie med én person).

I familier med ektepar er også tatt med eventuelle ugifte barn av bare den ene ektefellen og ugifte adoptivbarn og stebarn, men ikke fosterbarn.

Av reglene som er nevnt foran går det fram at personer (f.eks. ektefeller) som ikke var registrert bosatt i samme privatbolig, aldershjem, pleiehjem, e.l., aldri er gruppert under samme familie. Videre går det fram at gifte, separerte, skilte, enker og enkemenn ikke i noen tilfelle er regnet til samme familie som foreldrene. Når f.eks. et ektepar bor sammen med en skilt datter, danner ektefellene egen familie og datteren egen familie. Ellers kan nevnes at ugifte søsken som har felles bolig, der ingen av foreldrene er bosatt, hver for seg er regnet som særskilt familie.

Husholdningstype

Det er skilt mellom to husholdningstyper, nemlig privathusholdning og felleshusholdning.

Gruppen "Privathusholdning" omfatter personer som var registrert som bosatt i privat bolig. Denne husholdningstypen er videre splittet opp etter tallet på familier i husholdningen. Som husholdningsenhet er her regnet bolighusholdning. Denne omfatter alle bosatte i samme bolig. Av dette følger at antall privathusholdninger er det samme som antall boliger i tellingen.

Til felleleshusholdning er regnet forpleide som var registrert bosatt i aldershjem, barnehjem, pleiehjem e.l.

Betjeningspersonale bosatt ved felleleshusholdninger er alltid gruppert under privathusholdning. Det samme gjelder militært personell som var bosatt i militærforlegning.

3.3. Boligkjennemerker

Boligkjennemerkene refererer seg til den boligen der den enkelte var registrert bosatt 1. november 1980.

Bolig (leilighet mv.)

Med leilighet menes f.eks. rekkehusleilighet, leilighet i tomannsbolig, leilighet i leiegård, blokkleilighet, hybelleilighet og hybel med egen inngang. Enebolig regnes også som leilighet.

Hybler uten egen inngang er som hovedregel ikke regnet som egen leilighet.

I hybelbygg er imidlertid hver enkelt hybel alltid regnet som leilighet. Dette gjelder også når flere hybler har felles gang, hall, bad og/eller kjøkken.

Videre er hybler for sykepleiere, legeboliger og rom som disponeres av privathusholdninger i sykehus, militærforlegninger eller felleleshusholdninger, alltid regnet som egne leiligheter.

Til en bolig er som hovedregel regnet rom som er bygd (eller ombygd) til bruk for én eller flere personer med fellesskap i kost og losji, og hvor det er adgang til rommene (rommet) uten at en må gå gjennom en annen bolig.

En bolig vil derfor som regel falle sammen med begrepet leilighet.

I enkelte tilfelle vil en bolig omfatte mer enn én leilighet. Dersom f.eks. ugifte barn bor i egen leilighet (hybel med egen inngang e.l.), men på samme adresse som foreldrene, er som hovedregel barna regnet å høre til samme bolig som foreldrene. I dette tilfelle utgjøres boligen av leiligheten som foreldrene bor i og leiligheten barna bor i. Bare dersom barna er registrert som egen familie i folkeregisteret, er leilighetene regnet som særskilte boliger.

Hybler uten egen inngang som ikke ligger i hybelbygg, institusjon e.l. og som bebos av personer som er registrert i folkeregisteret på vedkommende adresse, er alltid regnet til samme bolig som hovedleiligheten.

Med privatbolig er ment boliger som ikke er bebodd av forpleide i aldershjem, barnehjem og andre felleleshusholdninger. Boliger for ansatte (f.eks. sykepleiere) ved institusjoner er således regnet som privatboliger. Det samme gjelder boliger for befal mv. i militærforlegninger.

Det er ikke innhentet oppgaver for boliger som ikke er privatboliger.

I tabellene er "privatboligene" for enkelthets skyld kalt "boliger".

Rom

Oppgavene over tall på rom refererer seg til boliger som er med i tellingen, og omfatter beboelsesrom på 6 m² eller mer, og som kan nyttes året rundt. Kjøkken, bad, entré, hall, alkove, hems, trimrom, vaskerom og rom som bare nyttes til næringsvirksomhet (f.eks. kontor) er ikke med.

I 1980-tellingen er det ikke innhentet spesifiserte oppgaver over antall rom i boliger med "mer enn 8 rom", slik som det ble gjort i tellingen i 1970.

I oppgavene for "rom i alt" er tallene for antall rom i boliger med mer enn 8 rom derfor beregnet. For hver enkelt kommune er det laget gjennomsnittstall fra 1970-tellingen, (dvs. gjennomsnittlig antall rom i boliger med mer enn 8 rom). Dette gjennomsnittstallet er brukt for å fastlegge antall rom for boliger med mer enn 8 rom i 1980-tellingen.

Areal

Med boligens areal er ment nettoareal. I tillegg til beboelsesrom på 6 m² eller mer er også tatt med kjøkken, bad, entré, hall o.l.

Rom som er felles for to eller flere boliger, f.eks. felles gang, hall, bad e.l., er ikke regnet med i arealet.

Eie-/leieform

Som eiere er også regnet personer som eier aksje eller andel som gir borett.

Med "vanlig leiekontrakt" menes at vedkommende leier en bolig av en eier etter de regler og avtaler som følger av husleieloven. Vanlig leieforhold uten skriftlig kontrakt er også regnet med her.

Kjøkken

Med kjøkken menes i tellingen en del av boligen som er avgrenset fra andre deler av den, og hvor det er installert utstyr til matlaging for beboerne. Kjøkkenet kan være et eget rom, men trenger ikke være det.

Dersom flere boliger har felles kjøkken, f.eks. hybler i et hybelbygg, er alle boligene regnet å være uten kjøkken.

I størrelsen på kjøkkenet er også medregnet gulvplass til benker, skap o.l.

Viktigste kilde til oppvarming

Dersom to eller flere kilder er like viktige for boligens oppvarming, er begge (alle) disse regnet med.

Husholdningen disponerer bil

Med å disponere bil menes i tellingen å eie/leie bil eller å ha mulighet til privat bruk av f.eks. firmabil.

Stasjonsvogn og varevogn er regnet som personbil bare dersom den brukes også til privatkjøring.

Hustype

Som hus er som hovedregel regnet bygninger som fra kjeller til loft er atskilt fra andre bygninger.

Hver enkelt blokk er derimot regnet som ett hus, selv om det fra kjeller til loft er skillevegg(er) uten gjennomgang i blokken.

I rekkehus er hele rekken av boliger regnet som ett hus.

Som frittliggende enebolig er regnet enebolig med minst en halv meters avstand til nærmeste hus.

Som hustype "enebolig" er også regnet frittliggende eneboliger som inneholder en hybelleilighet, og/eller der ett eller flere rom er brukt som hybel.

Rekkehus er hus med leiligheter som har minst én vegg eller en del av en vegg felles med en annen leilighet. Hus i kjede er hus som er forbundet med et annet hus med garasje, carport, svalgang o.l. Terassehus er hus med leiligheter som er bygd sammen i en bakkeskråning, og der flere av leilighetene har hele eller deler av taket til leiligheten under som terrasse.

Horisontalt delt tomannsbolig er hus med to vanlige leiligheter (som kan ha ulik størrelse) og hvor den ene leiligheten ligger i en etasje over den annen.

Annet boligbygg med mindre enn 3 etasjer omfatter også eneboliger med mindre enn en halv meters avstand mellom husene.

Gruppen "forretningsbygg mv." omfatter hus hvor halvparten eller mindre av golvarealet nyttes til privatbolig.

Som bygg for felleleshusholdning er regnet hus hvor det for bosatte og/eller midlertidig tilstedeværende er organisert felleleshusholdning.

Oppgaver over tall på boliger, rom og bosatte i bygg for felleleshusholdning omfatter bare privatboliger, rom og bosatte i disse boligene.

Byggeår

Med byggeår menes det året da minst halvparten av boligene i huset var ferdig til innflytting. Hus som er ombygd, er gruppert etter opprinnelig byggeår.

Gjennomsnittstall

Bosatte pr. bolig er lik tallet på bosatte i privatboliger dividert med tallet på privatboliger.

Rom pr. bolig er lik tallet på rom (kjøkken ikke medregnet) i privatboliger dividert med tallet på disse boligene.

Bosatte pr. rom er lik tallet på bosatte i privatboliger dividert med tallet på rom (kjøkken er ikke medregnet) i privatboliger.

3.4. Inndelingen i grunnkretser

Grunnkretsinnndelingen til bruk i folketellingen er foretatt av Byrået i samarbeid med kommunene og brukere av statistikk på regionalt nivå.

Følgende kriterier er lagt til grunn for utarbeidingen av grunnkretsene:

1. Utgangspunktet for grunnkretsinnndelingen er som regel inndelingen i folketellingskretser i 1970. Dersom inndelingen fra 1970 er endret, er det lagt vekt på at grupper av grunnkretser kan sammenliknes med en eller flere tidligere folketellingskretser.
2. Grunnkretsene er utformet slik at de kan være stabile over en rimelig tidsperiode.
3. Grunnkretsene skal bestå av et sammenhengende geografisk område.
4. Grunnkretsene bør være mest mulig ensartet når det gjelder natur- og næringsgrunnlag, kommunikasjonsforhold og bygningsmessig struktur.
5. Folketall og areal bør ikke variere for sterkt. Folketallet kan variere fra under 100 i sterkt spredtbygde strøk til over 1 000 i de tetttest utbygde byområdene.

Fordi grunnkretsinnndelingen skal være mest mulig stabil, er den ikke knyttet sammen med en avgrensning av tettbygde strøk, da disse grensene stadig må endres.

Tettstedsavgrensningen er ført videre uavhengig av grunnkretsinnndelingen. Retningslinjene for tettstedsavgrensningen følger i store trekk den som ble praktisert i 1960 og 1970. Hovedkriteriet ved avgrensningen av tettsted er at avstanden mellom husene i en husklynge ikke skal være over 50 meter, men det er tillatt skjønnsmessige avvik for områder som ikke kan eller skal bebygges som f.eks. lagerplasser, idrettsanlegg, parker o.l. Området må ha minst 200 bosatte på tellingstidspunktet.

Det er ikke stilt noe krav om at grensene for grunnkretsene skal falle sammen med grensene for kirkesogn, skole- eller valgkretser.

Opgaver over grunnkretser grupperes også til delområder (bydeler/bygdslag). Disse delområdene består vanligvis av 1 000-3 000 personer i spredtbygde strøk og 3 000-5 000 personer i tettbygde strøk. Et delområde kan f.eks. være et område som sogner til et lokalt sentrum i en kommune.

En oversikt som viser forholdet mellom grunnkretser i 1980 og tellingskretser i 1970, er vist i vedlegg 1.

Kart som viser omfanget av grunnkretsene og tettstedsavgrensningene som det blir gitt resultater for i dette heftet, er vist i vedleggene 2 og 3.

For en nærmere orientering om grunnkretsene mv. vises til heftene "Grunnkretser og tettsteder. Dokumentasjon 1980".

4. BRUK AV TABELLENE

Dette heftet inneholder tabeller for den enkelte kommune. Tabellene i kommuneheftene er inndelt i seks hovedgrupper.

Tabellene 1-3 gir resultater for enkelte demografiske kjennetegn.

Tabellene 4-10 gir hovedresultater for utdanning, yrke, næring, arbeidstid mv. Tabellene 4-7 refererer seg til de siste 12 månedene før tellingstidspunktet. Tabellene 8-10 gir oppgaver for kjennemerker som knytter seg til siste uka før tellingstidspunktet.

Tabellene 11-18 gir resultater for boligdelen av tellingen.

Tabellene 19-21 gir resultater for familier og privathusholdninger.

Tabellene 22-24 gir hovedresultater for befolkning, yrkesaktivitet og boliger på grunnkrets.

5. MERKNADER TIL TABELLENE

Tabell 1:

I tabell 1 har en generelt tatt sikte på å gi tall tilbake til 1801 etter kommuneinndelingen i 1980. Over et så langt tidsrom har det imidlertid skjedd så mange endringer i kommuneinndelingen at det for de fleste kommuner er vanskelig å gi en sammenliknbar tallserie for hele perioden. For de folketellingene hvor det ikke har vært mulig å gi eksakte folketall, inneholder tabellen tall som er beregnet av Norsk Samfunnsvitenskapelig Datatjeneste. Disse tallene er framkommet ved at folketallene for tidligere år er justert på basis av antall personer som blir overført fra en kommune til en annen ved grensereguleringer. Det henvises til NSD for nærmere dokumentasjon.

Målselv ble skilt ut som eget herred fra Lenvik herred i 1848. I 1925 ble daværende Målselv delt i to herreder - Målselv og Øverbygd. I 1964 ble Øverbygd, en del av Balsfjord herred og en del av Malangen herred slått sammen med Målselv. Resten av Malangen ble slått sammen med Balsfjord. I 1966 ble igjen en del av Balsfjord slått sammen med Målselv.

TABELL 1. FOLKEMENGDE VED FOLKETELLINGENE 1801 - 1980

ÅR	FOLKE- MENGDE	ÅR	FOLKE- MENGDE	ÅR	FOLKE- MENGDE	ÅR	FOLKE- MENGDE	ÅR	FOLKE- MENGDE	ÅR	FOLKE- MENGDE
1801 ..	(699)	1835 ..	(1138)	1865 ..	(2561)	1900 ..	(3827)	1930 ..	(4482)	1960 ..	6943
1815 ..	(654)	1845 ..	(1401)	1875 ..	(2988)	1910 ..	(4053)	1946 ..	(5584)	1970 ..	7933
1825 ..	(829)	1855 ..	(1895)	1890 ..	(3461)	1920 ..	(4266)	1950 ..	5887	1980 ..	7781

1) TALLENE I PARENTES ER BEREGNEDE TALL FRA NORSK SAMFUNNSVITENSKAPELIG DATATJENESTE. SE ELLERS MERKNADER TIL TABELL 1 PÅ SIDE 18.

TABELL 2. FOLKEMENGDE ETTER KJØNN, EKTESKAPELIG STATUS OG ALDER. 1/11 1980

ALDER	I ALT	MENN					KVINNER				
		I ALT	UGIFTE	GIFTE	ENKEMENN	SEPARERTE OG SKILTE	I ALT	UGIFTE	GIFTE	ENKER	SEPARERTE OG SKILTE
I ALT	7781	4124	2279	1675	92	78	3657	1616	1678	276	87
0- 6 ÅR ..	771	414	414	-	-	-	357	357	-	-	-
7-15 " ..	1241	657	657	-	-	-	584	584	-	-	-
16-19 " ..	527	274	274	-	-	-	253	250	3	-	-
20-24 " ..	749	460	409	50	-	1	289	176	109	-	4
25-29 " ..	686	390	196	185	-	9	296	64	223	-	9
30-39 " ..	1063	558	121	412	1	24	505	46	422	5	32
40-49 " ..	765	390	46	317	2	25	375	18	317	16	24
50-59 " ..	685	343	51	277	5	10	342	24	277	35	6
60-66 " ..	469	236	51	168	13	4	233	20	159	46	8
67-69 " ..	171	80	14	55	8	3	91	9	53	28	1
70-79 " ..	470	237	32	177	27	1	233	40	98	92	3
80 ÅR OG OVER	184	85	14	34	36	1	99	28	17	54	-

TABELL 3. FOLKEMENGDE ETTER TROSSAMFUNN/VIKTIGSTE KILDE TIL LIVSOPPHELD, KJØNN OG ALDER. 1/11 1980

KJØNN OG ALDER	I ALT	TROSSAMFUNN				VIKTIGSTE KILDE TIL LIVSOPPHELD				
		DEN NORSKE KIRKE	TROS- SAMFUNN UTENFOR DEN NORSKE KIRKE	IKKE TIL- SLUTTET NOE TROS- SAMFUNN	UOPP- GITT TROS- SAMFUNN	INNTEKT AV EGET ELLER ANDRE PERSONERS ARBEID	PENSJON/ TRYGD	STIPEND, LÅN, FORMUE E.L.	VERNE- PLIKTS-/ SIVIL- TJENESTE	UOPPGITT KILDE TIL LIVSOPP- HELD
I ALT	7781	7168	104	198	311	5888	1190	180	140	383
MENN	4124	3771	49	123	181	3207	524	87	135	171
0- 6 ÅR ..	414	368	6	9	31	414	-	-	-	-
7-15 " ..	657	587	5	9	56	657	-	-	-	-
16-19 " ..	274	261	3	6	4	200	3	35	15	21
20-24 " ..	460	421	5	20	14	300	2	29	108	21
25-29 " ..	390	338	3	36	13	349	4	14	7	16
30-39 " ..	558	512	11	20	15	518	14	6	2	18
40-49 " ..	390	365	3	7	15	358	11	-	1	20
50-59 " ..	343	327	3	3	10	269	41	1	1	31
60-66 " ..	236	216	5	5	10	128	82	1	1	24
67-69 " ..	80	74	2	1	3	10	68	-	-	2
70-79 " ..	237	223	3	6	5	4	218	1	-	14
80 ÅR OG OVER ...	85	79	-	1	5	-	81	-	-	4
KVINNER ..	3657	3397	55	75	130	2681	666	93	5	212
0- 6 ÅR ..	357	324	3	7	23	357	-	-	-	-
7-15 " ..	584	527	5	4	48	584	-	-	-	-
16-19 " ..	253	247	-	3	3	187	8	26	1	31
20-24 " ..	289	262	2	19	6	200	24	44	3	18
25-29 " ..	296	264	6	21	5	260	9	14	-	13
30-39 " ..	505	475	9	9	12	450	25	2	1	27
40-49 " ..	375	354	6	7	8	323	19	2	-	31
50-59 " ..	342	321	11	3	7	224	72	2	-	44
60-66 " ..	233	218	7	2	6	92	113	-	-	28
67-69 " ..	91	86	2	-	3	4	84	-	-	3
70-79 " ..	233	223	4	-	6	-	218	2	-	13
80 ÅR OG OVER ...	99	96	-	-	3	-	94	1	-	4

TABELL 4. PERSONER 16-66 ÅR ETTER YRKESAKTIVITET, ARBEIDSTID, KJØNN OG HØYESTE UTDANNING. 1/11 79 - 31/10 80

KJØNN OG HØYESTE UTDANNING	IKKE YRKESAKTIVE						YRKESAKTIVE						
	I ALT			I ALT			100-499 TIMER		500-999 TIMER		1 000 TIMER OG OVER		UOPP- GITT ARB.- TID
	I ALT	AV DETTE GIFTE	I ALT	I ALT	AV DETTE GIFTE	I ALT	AV DETTE GIFTE	I ALT	AV DETTE GIFTE	I ALT	AV DETTE GIFTE		
I ALT	4944	1197	657	3747	563	240	473	246	2530	1672	181		
MENN I ALT	2651	337	89	2314	196	41	180	27	1826	1190	112		
BARNESKOLENIVÅ, 1-6 ÅR	-	-	-	-	-	-	-	-	-	-	-		
UNGDOMSSKOLENIVÅ, 7-9 ÅR, I ALT ..	1165	217	73	948	84	21	60	16	727	508	77		
FOLKESKOLEUTDANNING	539	101	55	438	30	15	22	10	336	264	50		
9-ÅRIG UNGDOMSSKOLE	223	85	-	138	46	-	24	-	60	6	8		
UNGDOMSSKOLENIVÅ ELLERS	403	31	18	372	8	6	14	6	331	238	19		
GYMNASNIVÅ I, 10 ÅR, I ALT	494	47	2	447	40	8	37	2	360	218	10		
ALLMENT FAGFELT	104	11	1	93	5	1	2	-	85	56	1		
INDUSTRI, HÅNDVERK OG TEKNIKK ..	181	23	-	158	20	1	17	1	115	56	6		
SAMFERDSEL	14	:	:	13	:	:	:	:	12	7	:		
HELSEVERN	1	:	:	:	:	:	:	:	:	:	:		
JORDBRUK, SKOGBRUK OG FISKE ...	56	3	-	53	4	3	1	-	48	31	-		
TJENESTEYTING OG FORSVAR	117	6	1	111	8	3	17	1	84	62	2		
GYMNASNIVÅ I ELLERS	21	3	-	18	3	-	-	-	15	5	-		
GYMNASNIVÅ II, 11-12 ÅR, I ALT ..	642	56	10	586	50	5	71	4	447	249	18		
ALLMENT FAGFELT	188	25	-	163	23	2	46	-	91	42	3		
ADMINISTRASJON OG ØKONOMI	26	-	-	26	-	-	2	-	23	11	1		
INDUSTRI, HÅNDVERK OG TEKNIKK ..	223	19	4	204	24	2	18	3	157	69	5		
SAMFERDSEL	21	3	-	18	1	-	1	1	16	9	-		
HELSEVERN	-	-	-	-	-	-	-	-	-	-	-		
JORDBRUK, SKOGBRUK OG FISKE ...	22	1	1	21	1	-	1	-	19	4	-		
TJENESTEYTING OG FORSVAR	156	8	5	148	-	-	3	-	136	110	9		
GYMNASNIVÅ II ELLERS	6	-	-	6	1	1	-	-	5	4	-		
UNIVERSITETS- OG HØGSKOLENIVÅ I, 13-14 ÅR I ALT	141	6	1	135	12	4	3	1	119	80	1		
UNDERVISNING	31	-	-	31	1	1	-	-	30	23	-		
ADMINISTRASJON, ØKONOMI, SAMFUNNSVITENSKAP OG JUS	13	:	:	13	:	:	:	:	10	7	:		
NATURVITENSKAP OG TEKNIKK	60	-	-	60	1	1	1	1	57	39	1		
HELSEVERN	1	:	:	:	:	:	:	:	:	:	:		
UNIV.- OG HØGSKOLENIVÅ I ELLERS	36	6	1	30	7	2	2	-	21	11	-		
UNIV.- OG HØGSKOLENIVÅ II, III OG FØRSKERNIVÅ, OVER 14 ÅR, I ALT ..	181	2	1	179	7	3	7	4	160	130	5		
UNDERVISNING	51	-	-	51	4	1	1	-	45	36	1		
ADMINISTRASJON, ØKONOMI, SAMFUNNSVITENSKAP OG JUS	-	-	-	-	-	-	-	-	-	-	-		
NATURVITENSKAP OG TEKNIKK	10	1	-	9	-	-	-	-	9	7	-		
UNIV.- OG HØGSKOLENIVÅ II, III OG FØRSKERNIVÅ ELLERS	120	1	1	119	3	2	6	4	106	87	4		
UOPPGITT, INGEN UTDANNING OG UTDANNING PÅ FØRSKOLENIVÅ	28	9	2	19	3	-	2	-	13	5	1		
KVINNER I ALT	2293	860	568	1433	367	199	293	219	704	482	69		
BARNESKOLENIVÅ, 1-6 ÅR	-	-	-	-	-	-	-	-	-	-	-		
UNGDOMSSKOLENIVÅ, 7-9 ÅR, I ALT ..	1383	586	395	797	197	112	166	135	384	300	50		
FOLKESKOLEUTDANNING	653	324	239	329	78	63	61	51	160	132	30		
9-ÅRIG UNGDOMSSKOLE	209	100	18	109	69	5	12	4	25	5	3		
UNGDOMSSKOLENIVÅ ELLERS	521	162	138	359	50	44	93	80	199	163	17		
GYMNASNIVÅ I, 10 ÅR, I ALT	480	156	102	324	83	46	64	44	166	91	11		
ALLMENT FAGFELT	181	60	47	121	33	21	27	21	60	44	1		
INDUSTRI, HÅNDVERK OG TEKNIKK ..	24	:	:	19	:	:	:	:	9	:	:		
SAMFERDSEL	24	7	6	17	1	1	3	2	13	8	-		
HELSEVERN	35	11	9	24	3	3	7	7	14	9	-		
JORDBRUK, SKOGBRUK OG FISKE ...	2	:	:	:	:	:	:	:	:	:	:		
TJENESTEYTING OG FORSVAR	72	31	13	41	15	3	12	3	12	3	2		
GYMNASNIVÅ I ELLERS	142	41	26	101	24	12	14	10	58	21	5		
GYMNASNIVÅ II, 11-12 ÅR, I ALT ..	212	61	39	151	50	17	23	7	73	39	5		
ALLMENT FAGFELT	108	27	17	81	31	8	12	2	37	18	1		
ADMINISTRASJON OG ØKONOMI	24	6	4	18	4	1	1	-	12	9	1		
INDUSTRI, HÅNDVERK OG TEKNIKK ..	21	9	3	12	6	3	1	-	4	1	1		
SAMFERDSEL	1	:	:	:	:	:	:	:	:	:	:		
HELSEVERN	30	7	7	23	4	3	5	4	12	8	2		
JORDBRUK, SKOGBRUK OG FISKE ...	7	1	-	6	1	-	2	-	3	-	-		
TJENESTEYTING OG FORSVAR	17	8	5	9	4	2	-	-	5	3	-		
GYMNASNIVÅ II ELLERS	4	3	3	1	:	:	:	:	:	:	:		
UNIVERSITETS- OG HØGSKOLENIVÅ I, 13-14 ÅR, I ALT	113	25	21	88	26	16	19	16	43	30	-		
UNDERVISNING	39	5	5	34	11	10	9	8	14	9	-		
ADMINISTRASJON, ØKONOMI, SAMFUNNSVITENSKAP OG JUS	18	:	:	14	:	:	:	:	8	:	:		
NATURVITENSKAP OG TEKNIKK	1	:	:	:	:	:	:	:	:	:	:		
HELSEVERN	34	8	8	26	4	3	5	3	17	14	-		
UNIV.- OG HØGSKOLENIVÅ I ELLERS	21	8	4	13	8	2	1	1	4	3	-		
UNIV.- OG HØGSKOLENIVÅ II, III OG FØRSKERNIVÅ, OVER 14 ÅR, I ALT ..	70	6	3	64	9	6	18	14	34	21	3		
UNDERVISNING	55	6	3	49	8	6	13	9	26	17	2		
ADMINISTRASJON, ØKONOMI, SAMFUNNSVITENSKAP OG JUS	2	:	:	:	:	:	:	:	:	:	:		
NATURVITENSKAP OG TEKNIKK	3	:	:	:	:	:	:	:	:	:	:		
UNIV.- OG HØGSKOLENIVÅ II, III OG FØRSKERNIVÅ ELLERS	10	-	-	10	-	-	3	3	6	3	1		
UOPPGITT, INGEN UTDANNING OG UTDANNING PÅ FØRSKOLENIVÅ	35	26	8	9	2	2	3	3	4	1	-		

TABELL 5. PERSONER 16 ÅR OG OVER, ETTER YRKESAKTIVITET, ARBEIDSTID, KJØNN OG ALDER. 1/11 79 - 31/10 80

KJØNN OG ALDER	I ALT	IKKE YRKES- AKTIVE	YRKESAKTIVE						PRO- SENT YRKES- AKTIVE
			I ALT	ARBEIDSTID. TIMER					
				100- 499	500- 999	1 000- 1 299	1 300 OG OVER	UOPP- GITT	
I ALT	5769	1957	3812	583	482	308	2244	195	66,1
MENN I ALT	3053	688	2365	208	188	129	1715	125	77,5
16-19 ÅR	274	110	164	85	40	9	24	6	59,9
AV DETTE GIFTE	-	-	-	-	-	-	-	-	-
20-24 ÅR	460	57	403	42	82	29	237	13	87,6
AV DETTE GIFTE	50	2	48	3	2	2	41	-	96,0
25-29 ÅR	390	18	372	16	16	24	305	11	95,4
AV DETTE GIFTE	185	7	178	4	6	6	158	4	96,2
30-39 ÅR	558	16	542	13	7	14	489	19	97,1
AV DETTE GIFTE	412	5	407	9	2	10	374	12	98,8
40-49 ÅR	390	16	374	10	14	12	319	19	95,9
AV DETTE GIFTE	317	5	312	5	8	10	273	16	98,4
50-59 ÅR	343	36	307	14	11	18	240	24	89,5
AV DETTE GIFTE	277	21	256	11	5	14	210	16	92,4
60-66 ÅR	236	84	152	16	10	13	93	20	64,4
67-69 ÅR	80	53	27	5	5	6	6	5	33,8
70 ÅR OG OVER	322	298	24	7	3	4	2	8	7,5
KVINNER I ALT	2716	1269	1447	375	294	179	529	70	53,3
16-19 ÅR	253	109	144	97	19	6	15	7	56,9
AV DETTE GIFTE	3	2	1	:	:	:	:	:	33,3
20-24 ÅR	289	99	190	54	27	17	87	5	65,7
AV DETTE GIFTE	109	50	59	18	12	6	22	1	54,1
25-29 ÅR	296	122	174	43	46	14	69	2	58,8
AV DETTE GIFTE	223	107	116	34	30	11	40	1	52,0
30-39 ÅR	505	137	368	75	91	54	136	12	72,9
AV DETTE GIFTE	422	110	312	64	84	47	105	12	73,9
40-49 ÅR	375	93	282	41	64	43	119	15	75,2
AV DETTE GIFTE	317	80	237	38	57	35	97	10	74,8
50-59 ÅR	342	147	195	41	35	27	75	17	57,0
AV DETTE GIFTE	277	120	157	33	31	26	56	11	56,7
60-66 ÅR	233	153	80	16	11	17	25	11	34,3
67-69 ÅR	91	81	10	5	-	1	3	1	11,0
70 ÅR OG OVER	332	328	4	3	1	-	-	-	1,2

TABELL 6. YRKESAKTIVE 16 ÅR OG OVER, ETTER ALDER OG NÆRING. 1/11 79 - 31/10 80

NÆRING	I ALT	ALDER. ÅR										PROSENT AV DE YRKES- AKTIVE
		16-19 20-24 25-29 30-39 40-49 50-59 60-66 67-69 OVER										
		16-19	20-24	25-29	30-39	40-49	50-59	60-66	67-69	OVER		
I ALT	3812	308	593	546	910	656	502	232	37	28	100,0	
JORDBRUK	346	28	13	29	61	57	76	54	16	12	9,1	
SKOGBRUK	44	11	5	6	6	5	5	5	1	-	1,2	
FISKE OG FANGST	10	2	2	1	1	2	-	1	-	1	0,3	
BERGVERKSDRIFT	21	-	5	2	6	5	2	1	-	-	0,6	
INDUSTRI I ALT	199	34	34	28	39	28	22	9	1	4	5,2	
PRODUKSJON AV NÆRINGSMIDLER, DRIKKEVARER OG TOBAKKSVARER	55	13	12	4	5	9	8	4	-	-	-	
PRODUKSJON AV TEKSTILVARER, BEKLEDNINGSVARER, LÆR OG LÆRVARER ..	4	1	2	-	-	-	-	-	-	1	-	
PRODUKSJON AV TREVARER	47	4	6	6	14	7	6	2	-	2	-	
TREFØREDLING, GRAFISK PRODUKSJON OG FORLAGSVIRKSOMHET	20	3	4	7	4	2	-	-	-	-	-	
PROD. AV KJEMISKE PROD., MINERAL- OLJE-, KULL-, GUMMI- OG PLASTPROD. .	2	-	1	-	1	-	-	-	-	-	-	
PRODUKSJON AV MINERALSKE PRODUKTER .	15	5	3	1	2	2	2	-	-	-	-	
PRODUKSJON AV METALLER	10	1	3	3	3	-	-	-	-	-	-	
PRODUKSJON AV VERKSTEDPRODUKTER	46	7	3	7	10	8	6	3	1	1	-	
INDUSTRIPRODUKSJON ELLERS	-	-	-	-	-	-	-	-	-	-	-	
KRAFT- OG VANNFORSYNING	33	-	-	7	9	7	6	4	-	-	0,9	
BYGGE- OG ANLEGGSVIRKSOMHET	327	42	42	48	81	41	41	26	4	2	8,6	
VAREHANDEL	398	75	51	45	106	57	44	14	4	2	10,4	
HOTELL- OG RESTAURANTDRIFT	185	17	30	15	43	42	26	10	2	-	4,9	
LANDTRANSPORT	122	8	10	12	27	18	21	24	-	2	3,2	
SJØTRANSPORT	31	2	6	7	12	4	-	-	-	-	0,8	
TRANSPORT ELLERS, LAGRING, POST OG TELEKOMMUNIKASJONER	188	10	27	31	50	37	26	5	2	-	4,9	
BANK- OG FINANSIERINGSVIRKSOMHET	41	6	13	5	11	4	2	-	-	-	1,1	
FORSIKRINGSVIRKSOMHET, EIENDOMSDRIFT OG FORRETN.MESSIG TJENESTEYTING	21	1	6	5	4	3	2	-	-	-	0,6	
OFFENTLIG ADMINISTRASJON, FORSVAR, POLITI OG RETTSVESEN	1110	38	245	170	276	199	132	47	3	-	29,1	
RENOVASJON OG REINGJØRING	6	-	1	2	-	2	1	-	-	-	0,2	
UNDERSVISING OG FORSKNINGSVIRKSOMHET .	325	6	23	64	95	76	46	14	1	-	8,5	
HELSE- OG ANDRE SOSIALTJENESTER	229	13	40	43	57	38	28	5	3	2	6,0	
KULTURELL TJ.YTING, UNDERH. OG SPORT .	11	1	4	2	2	1	-	-	-	1	0,3	
PERSONLIG TJENESTEYTING	106	12	15	11	22	24	16	6	-	-	2,8	
UOPPGITT NÆRING	59	2	21	13	2	6	6	7	-	2	1,5	

TABELL 7. YRKESAKTIVE 16 ÅR OG OVER, ETTER KJØNN, ARBEIDSTID OG NÆRING/YRKESFELT. 1/11 79 - 31/10 80

	I ALT	MENN				UOPP- GITT ARB.- TID	KVINNER				UOPP- GITT ARB.- TID
		I ALT	100- 499 TIMER	500- 999 TIMER	1 000 OG OVER TIMER		I ALT	100- 499 TIMER	500- 999 TIMER	1 000 OG OVER TIMER	
I ALT	3812	2365	208	188	1844	125	1447	375	294	708	70
NÆRING											
JORDBRUK	346	219	32	13	147	27	127	20	13	79	15
SKOGBRUK	44	32	6	5	18	3	12	9	2	1	-
FISKE OG FANGST	10	9	1	2	6	-	1	:	:	:	:
BERGVERKSDRIFT	21	18	2	-	14	2	3	:	:	:	:
INDUSTRI I ALT	199	162	22	15	110	15	37	8	7	20	2
PRODUKSJON AV NÆRINGSMIDLER, DRIKKEVARER OG TOBAKKSVARER	55	41	7	2	28	4	14	5	1	8	-
PRODUKSJON AV TEKSTILVARER, BE- KLEDNINGSVARER, LÆR OG LÆRVARER	4	3	:	:	:	:	1	:	:	:	:
PRODUKSJON AV TREVARER	47	41	4	4	32	1	6	1	2	3	-
TREFØRDLING, GRAFISK PRODUKSJON OG FORLAGSVIRKSOMHET	20	12	2	1	9	-	8	-	-	6	2
PRODUKSJON AV KJEMISKE PRODUKTER, MINERALOLJE-, KULL-, GUMMI- OG PLASTPRODUKTER	2	1	:	:	:	:	1	:	:	:	:
PRODUKSJON AV MINERALSKE PRODUKTER	15	14	3	3	4	4	1	:	:	:	:
PRODUKSJON AV METALLER	10	9	2	2	4	1	1	:	:	:	:
PRODUKSJON AV VERKSTEDPRODUKTER ..	46	41	3	2	31	5	5	-	3	2	-
INDUSTRIPRODUKSJON ELLERS	-	-	-	-	-	-	-	-	-	-	-
KRAFT- OG VANNFORSYNING	33	28	1	1	24	2	5	2	1	2	-
BYGGE- OG ANLEGGSVIRKSOMHET	327	312	49	23	226	14	15	3	5	7	-
VAREHANDEL	398	156	22	11	115	8	242	69	54	114	5
HOTELL- OG RESTAURANTDRIFT	185	21	3	3	13	2	164	49	30	77	8
LANDTRANSPORT	122	114	11	6	89	8	8	3	1	3	1
SJØTRANSPORT	31	26	-	3	20	3	5	1	2	2	-
TRANSPORT ELLERS, LAGRING, POST OG TELEKOMMUNIKASJONER	188	113	7	7	99	-	75	9	17	47	2
BANK- OG FINANSIERINGSVIRKSOMHET ..	41	10	-	1	9	-	31	8	4	18	1
FORSIKRINGSVIRKSOMHET, EIENDOMS- DRIFT OG FORRETNINGSMESSIG TJENESTEYTING	21	9	1	-	8	-	12	3	2	6	1
OFFENTLIG ADMINISTRASJON, FORSVAR, POLITI OG RETTSVESEN	1110	848	22	63	734	29	262	51	42	154	15
RENOVASJON OG REINGJØRING	6	2	:	:	:	:	4	1	3	-	-
UNDERVISNING OG FORSKNINGS- VIRKSOMHET	325	160	13	10	133	4	165	36	52	70	7
HELSE- OG ANDRE SOSIALTJENESTER ...	229	26	4	1	19	2	203	62	50	83	8
KULTURELL TJENESTEYTING, UNDERHOLD- NING OG SPORT	11	8	:	:	:	:	3	1	-	2	-
PERSONLIG TJENESTEYTING	106	48	5	3	37	3	59	35	5	15	3
UOPPGITT NÆRING	59	44	5	19	18	2	15	5	3	5	2
YRKESFELT											
TEKNISK, VITENSKAPELIG, HUMANIS- TISK OG KUNSTNERISK ARBEID	471	225	20	11	190	4	246	56	60	121	9
ADMINISTRASJONS- OG FORVALTNINGS- ARBEID, BEDRIFTS- OG ORGANISASJONS- LEDELSE I ALT	85	77	1	-	73	3	8	-	-	8	-
OFFENTLIG ADMINISTRASJONS- OG FORVALTNINGSARBEID	27	25	-	-	25	-	2	:	:	:	:
BEDRIFTS- OG ORGANISASJONSLEDELSE	58	52	1	-	48	3	6	:	:	:	:
KONTORARBEID	266	47	5	2	39	1	219	37	39	139	4
HANDELSARBEID	286	92	15	7	66	4	194	57	39	95	3
JORDBRUKS-, SKOGBRUKS- OG FISKEARBEID	353	238	37	22	160	19	115	26	11	70	8
GRUVE- OG SPRENGNINGSARBEID M.M. ..	16	16	2	1	13	-	-	-	-	-	-
TRANSPORT OG KOMMUNIKASJONSARBEID ..	302	243	14	13	209	7	59	7	12	40	-
INDUSTRI-, BYGGE- OG ANLEGG- ARBEID I ALT	689	662	78	50	511	23	27	8	4	11	4
JERN- OG METALLVAREARBEID	159	157	8	11	133	5	2	:	:	:	:
ELEKTROARBEID	87	87	6	1	79	1	-	-	-	-	-
TREARBEID	141	140	18	18	100	4	1	:	:	:	:
NÆRINGSMIDDELARBEID	28	22	5	2	13	2	6	3	1	2	-
MASKIN- OG MOTORDRIFT	94	84	7	6	67	4	-	-	-	-	-
LASTE-, LOSSE- OG LAGERARBEID ...	39	36	5	4	25	2	3	-	1	1	1
INDUSTRI-, BYGGE- OG ANLEGG SARBEID ELLERS	151	136	29	8	94	5	15	5	1	6	3
SERVICEARBEID	573	85	8	8	65	4	488	169	116	185	18
MILITÆRT ARBEID, UOPPGITT ELLER IKKE IDENTIFISERBART YRKE	771	680	28	74	518	60	91	15	13	39	24

TABELL 8. YRKESAKTIVE 16 ÅR OG OVER I ARBEID I UKA 25/10 - 31/10 1980, ETTER KJØNN, ARBEIDSTID I UKA

OG NÆRING/YRKESFELT	I ALT	MENN					KVINNER				
		I ALT	1-19 TIDER	20-29 TIDER	30 TIDER OG OVER	UOPP- GITT	I ALT	1-19 TIDER	20-29 TIDER	30 TIDER OG OVER	UOPP- GITT
I ALT	3110	2019	65	87	1811	56	1091	255	212	575	49
NÆRING											
JØRDBUK	259	163	12	13	130	8	96	23	16	49	8
SKOGBRUK	24	20	1	1	16	2	4	3	-	1	-
FISKE OG FANGST	5	4	:	:	:	:	1	:	:	:	:
BERGVERKSDRIFT	18	15	-	-	14	1	3	1	-	2	-
INDUSTRI I ALT	149	121	9	2	105	5	28	5	5	18	-
PRODUKSJON AV NÆRINGSMIDLER, DRIKKEVARER OG TOBAKKSVARER	42	32	3	-	27	2	10	1	2	7	-
PRODUKSJON AV TEKSTILVARER, BE- KLEDNINGSVARER, LÆR OG LÆRVARER .	4	3	1	-	2	-	1	:	:	:	:
PRODUKSJON AV TREVARER	40	36	2	1	32	1	4	-	1	3	-
TRÆFOREDLING, GRAFISK PRODUKSJON OG FORLAGSVIRKSOMHET	17	10	1	1	8	-	7	3	-	4	-
PRODUKSJON AV KJEMISKE PRODUK- TER, MINERALOLJE-, KULL-, GUMMI- OG PLASTPRODUKTER	-	-	-	-	-	-	-	-	-	-	-
PRODUKSJON AV MINERALSKE PRODUKTER	5	5	1	-	4	-	-	-	-	-	-
PRODUKSJON AV METALLER	7	6	1	-	5	-	1	:	:	:	:
PRODUKSJON AV VERKSTEDPRODUKTER .	34	29	-	-	27	2	5	-	1	4	-
INDUSTRIPRODUKSJON ELLERS	-	-	-	-	-	-	-	-	-	-	-
KRAFT- OG VANNFORSYNING	29	25	-	-	24	1	4	2	-	2	-
BYGGE- OG ANLEGGSVIRKSOMHET	266	257	11	6	231	9	9	2	3	4	-
VAREHANDL	301	129	7	2	113	7	172	46	27	88	11
HOTELL- OG RESTAURANTDRIFT	130	16	-	3	11	2	114	20	24	67	3
LANDTRANSPORT	97	92	5	9	75	3	5	2	1	2	-
SJØTRANSPORT	16	14	-	-	14	-	2	:	:	:	:
TRANSPORT ELLERS, LAGRING, POST OG TELEKOMMUNIKASJONER	166	100	2	2	94	2	66	11	15	37	3
BANK- OG FINANSIERINGSVIRKSOMHET ..	30	9	-	-	9	-	21	1	1	18	1
FORSIKRINGSVIRKSOMHET, EIENDOMS- DRIFT OG FORRETNINGSMESSIG											
TJENESTEYTING	19	9	-	1	8	-	10	2	1	7	-
OFFENTLIG ADMINISTRASJON, FORSVAR, POLITI OG RETTSVESFN	987	784	8	15	754	7	203	21	43	124	15
RENOVASJON OG REINGJØRING	5	1	:	:	:	:	4	-	1	3	-
UNDERVISNING OG FØRSKNINGS- VIRKSOMHET	300	152	5	28	116	3	148	46	53	46	3
HELSE- OG ANDRE SOSIALTJENESTER ...	158	19	1	3	15	-	139	41	16	78	4
KULTURELL TJENESTEYTING, UNDERHOLD- NING OG SPORT	10	7	2	1	4	-	3	1	-	2	-
PERSONLIG TJENESTEYTING	89	44	1	-	38	5	45	23	3	19	-
UOPPGITT NÆRING	52	38	1	1	35	1	14	4	2	7	1
YRKESFELT											
TEKNISK, VITENSKAPELIG, HUMANIS- TISK OG KUNSTNERISK ARBEID	404	206	8	32	164	2	198	40	44	108	6
ADMINISTRASJONS- OG FORVALTNINGS- ARBEID, BEDRIFTS- OG ORGANISASJONS- LEDELSE I ALT	77	69	-	1	67	1	8	-	1	7	-
OFFENTLIG ADMINISTRASJONS- OG FORVALTNINGSARBEID	26	24	-	-	24	-	2	:	:	:	:
BEDRIFTS- OG ORGANISASJONSLEDELSE	51	45	-	1	43	1	6	:	:	:	:
KONTORARBEID	215	42	3	1	37	1	173	23	31	115	4
HANDELSARBEID	214	76	4	-	68	4	138	29	25	74	10
JØRDBRUKS-, SKOGBRUKS- OG FISKEARBEID	260	177	11	15	141	10	83	22	13	41	7
GRUVE- OG SPRENGNINGSARBEID M.M. ..	15	15	1	-	13	1	-	-	-	-	-
TRANSPORT OG KOMMUNIKASJONSARBEID .	257	207	8	12	182	5	50	7	5	36	2
INDUSTRI-, BYGGE- OG ANLEGG- ARBEID I ALT	578	558	16	10	511	21	20	4	1	13	2
JERN- OG METALLVAREARBEID	144	142	2	4	128	8	2	:	:	:	:
ELEKTROARBEID	80	80	1	-	77	2	-	-	-	-	-
TRÆARBEID	114	113	1	4	100	8	1	:	:	:	:
NÆRINGSMIDDELARBEID	20	16	2	-	14	-	4	1	-	3	-
MASKIN- OG MOTORDRIFT	76	76	6	1	69	-	-	-	-	-	-
LASTE-, LOSSE- OG LAGERARBEID ...	31	28	1	-	27	-	3	1	-	1	1
INDUSTRI-, BYGGE- OG ANLEGG SARBEID ELLERS	113	103	3	1	96	3	10	2	1	6	1
SERVICEARBEID	440	74	4	6	62	2	366	124	81	148	13
MILITÆRT ARBEID, UOPPGITT ELLER IKKE IDENTIFISERBART YRKE	650	595	10	10	566	9	55	6	11	33	5

TABELL 9. YRKESAKTIVE 16 ÅR OG OVER MED FAST OPPMØTEPLASS PÅ ARBEID I UKA 25/10 - 31/10 1980, ETTER TALLET PÅ ARBEIDSREISER, REISETID OG YRKESFELT/OPPMØTEPLASS

	I ALT REISTE		REISTE 1 GANG			REISTE 2-3 GANGER			REISTE 4 GANGER ELLER FLERE			UOPP- GITT TALL PÅ REISER
	I ALT	REISTE IKKE	REISE-	REISE-	UOPP-	REISE-	REISE-	UOPP-	REISE-	REISE-	UOPP-	
			TID UNDER 45 MIN	TID 45 MIN OG OVER	GITT	TID UNDER 45 MIN	TID 45 MIN OG OVER	GITT	TID UNDER 45 MIN	TID 45 MIN OG OVER	GITT	
I ALT	2902	135	66	82	9	195	16	3	1804	129	27	436
YRKESFELT												
TEKN., VITENSK., HUMANIS- TISK OG KUNSTN. ARBEID ...	385	11	6	3	-	30	1	-	271	20	3	40
OFF. ADM. OG FORVALTN.- ARBEID	25	-	-	1	-	-	1	-	22	-	-	1
BEDRIFTS- OG ORG.LEDELSE .	45	-	-	-	-	-	-	-	39	1	-	5
KONTORARBEID	208	3	7	1	-	20	-	1	151	6	-	19
HANDELSARBEID	204	4	13	2	1	27	-	-	134	4	-	19
JORDBRUKS-, SKOGBRUKS- OG FISKEARBEID	244	3	2	-	-	3	1	1	112	1	14	107
GRUVE OG SPRENGNINGS- ARBEID M.M.	15	6	-	5	-	-	-	-	1	-	-	3
TRANSPORT OG KOMMUNIKA- SJONSARBEID	234	7	2	9	2	12	3	-	147	13	1	38
INDUSTRI-, BYGGE- OG ANLEGG SARBEID I ALT	535	42	5	41	3	8	6	-	298	59	1	72
JERN- OG METALLV.ARBEID.	137	9	2	9	-	2	-	-	86	10	-	19
ELEKTROARBEID	76	6	1	9	-	-	1	-	37	6	-	16
TREARBEID	110	8	-	3	1	1	2	-	65	21	1	8
NÆRINGSMIDDELARBEID ...	17	4	-	2	-	1	-	-	6	2	-	2
MASKIN- OG MOTORDRIFT ..	66	9	-	8	1	1	1	-	33	4	-	9
LASTE-, LOSSE- OG LAGERARBEID	28	2	-	1	-	-	1	-	19	3	-	2
INDUSTRI-, BYGGE- OG ANLEGG SARBEID ELLERS ...	105	4	2	10	1	3	1	-	54	13	-	17
SERVICEARBEID	417	9	27	5	2	76	3	1	238	14	4	38
MILITÆRT ARBEID, UOPPGITT YRKE	586	50	4	14	1	19	1	-	389	11	4	93
OPPMØTEPLASS OG KJØNN												
INNEN BOSTEDSFYLKET	2529	62	65	58	4	192	14	3	1742	127	27	235
MENN	1575	48	21	50	3	44	12	1	1138	101	17	140
KVINNER	954	14	44	8	1	148	2	2	604	26	10	95
I BOSTEDSKOMMUNEN	2166	36	63	15	3	178	7	3	1551	76	25	209
MENN	1287	27	19	11	2	35	5	1	991	60	15	121
KVINNER	879	9	44	4	1	143	2	2	560	16	10	88
1922 BARDU	189	5	2	5	-	9	3	-	133	19	2	11
MENN	147	4	2	5	-	6	3	-	100	16	2	9
KVINNER	42	1	-	-	-	3	-	-	33	3	-	2
1931 LENVIK	80	4	-	3	1	3	1	-	44	18	-	6
MENN	62	4	-	3	1	2	1	-	35	14	-	2
KVINNER	18	-	-	-	-	1	-	-	9	4	-	4
1902 TROMSØ	38	9	-	19	-	-	1	-	-	4	-	5
MENN	33	8	-	17	-	-	1	-	-	3	-	4
KVINNER	5	1	-	2	-	-	-	-	-	1	-	1
1925 SØRREISA	21	-	-	2	-	1	1	-	7	8	-	2
MENN	17	-	-	1	-	-	1	-	6	7	-	2
KVINNER	4	-	-	1	-	1	-	-	1	1	-	-
1933 BALSFJORD	9	-	-	1	-	1	-	-	5	1	-	1
MENN	6	-	-	-	-	1	-	-	4	-	-	1
KVINNER	3	-	-	1	-	-	-	-	1	1	-	-
1901 HÅRSTAD	6	3	-	2	-	-	-	-	-	-	-	1
MENN	5	2	-	2	-	-	-	-	-	-	-	1
KVINNER	1	1	-	-	-	-	-	-	-	-	-	-
ANDRE KOMMUNER I FYLKET.	20	5	-	11	-	-	1	-	2	1	-	-
MENN	18	3	-	11	-	-	1	-	2	1	-	-
KVINNER	2	2	-	-	-	-	-	-	-	-	-	-
UTENFOR FYLKET	89	57	-	19	5	-	-	-	-	1	-	7
MENN	74	47	-	18	4	-	-	-	-	-	-	5
KVINNER	15	10	-	1	1	-	-	-	-	1	-	2
1805 NARVIK	17	5	-	8	3	-	-	-	-	1	-	-
MENN	14	4	-	7	3	-	-	-	-	-	-	-
KVINNER	3	1	-	1	-	-	-	-	-	1	-	-
2100 SVALBARD	17	14	-	1	-	-	-	-	-	-	-	2
MENN	15	13	-	1	-	-	-	-	-	-	-	1
KVINNER	2	1	-	-	-	-	-	-	-	-	-	1
0301 OSLO	11	8	-	1	-	-	-	-	-	-	-	2
MENN	10	7	-	1	-	-	-	-	-	-	-	2
KVINNER	1	1	-	-	-	-	-	-	-	-	-	-
0501 LILLEHAMMER	5	5	-	-	-	-	-	-	-	-	-	-
MENN	5	5	-	-	-	-	-	-	-	-	-	-
KVINNER	-	-	-	-	-	-	-	-	-	-	-	-
ANDRE STEDER UTENFOR FYLKET	39	25	-	9	2	-	-	-	-	-	-	3
MENN	30	18	-	9	1	-	-	-	-	-	-	2
KVINNER	9	7	-	-	1	-	-	-	-	-	-	1
UOPPGITT OPPMØTEPLASS	284	16	1	5	-	3	2	-	62	1	-	194

TABELL 10. YRKESAKTIVE 16 ÅR OG OVER MED FAST ARBEIDSREISE I UKA 25/10 - 31/10 1980, ETTER REISEMÅTE,

OPPMØTEPlass, Tallet på ARBEIDSSREISER OG REISETID

I ALT	ETT TRANSPORTMIDDEL						TO ELLER FLERE TRANSPORTMIDLER			UOPP- GITT TRANS- PORT- MIDDEL	
	BIL	BUSS	TOG, TRIKK, T-BANE	BÅT	SYKKEL, OVER 10 MIN GANSE	ANNET	BIL OG BUSS/TOG/ TRIKK/ T-BANE/ BÅT	BUSS OG TOG/ TRIKK/ T-BANE/ BÅT	ANDRE KOMBINA- SJONER		
I ALT	2331	1236	37	1	1	536	260	19	2	84	155
OPPMØTEPlass, Tallet på ARBEIDSSREISER OG REISETID											
OPPMØTEPlass I BOSTEDS-											
KOMMUNEN	1921	978	22	-	-	458	233	15	-	69	146
REISTE 1 GANG	81	39	1	-	-	24	7	-	-	2	8
0-45 MIN	63	27	-	-	-	23	7	-	-	-	6
45 MIN OG OVER	15	11	1	-	-	-	-	-	-	2	1
UOPPGITT REISETID	3	1	-	-	-	1	-	-	-	-	1
REISTE 2-3 GANGER	188	84	6	-	-	52	26	4	-	5	11
0-14 MIN	113	48	2	-	-	29	24	2	-	1	7
15-29 "	49	23	4	-	-	17	-	-	-	2	3
30-44 "	16	7	-	-	-	5	2	1	-	1	-
45 MIN OG OVER	7	5	-	-	-	1	-	1	-	-	-
UOPPGITT REISETID	3	1	-	-	-	-	-	-	-	1	1
REISTE 4 GANGER ELLER FLERE	1652	855	15	-	-	382	200	11	-	62	127
0-14 MIN	1077	439	9	-	-	287	196	5	-	38	103
15-29 "	361	262	4	-	-	76	2	3	-	12	2
30-44 "	113	88	1	-	-	11	1	3	-	7	2
45 MIN OG OVER	76	60	1	-	-	8	1	-	-	3	3
UOPPGITT REISETID	25	6	-	-	-	-	-	-	-	2	17
OPPMØTEPlass UTEFOR											
BOSTEDSKOMMUNEN	336	233	11	1	-	55	13	4	2	11	6
REISTE 1 GANG	70	49	6	1	-	2	2	2	2	3	3
0-45 MIN	2	1	-	-	-	1	-	-	-	-	-
45 MIN OG OVER	62	46	6	1	-	1	2	1	2	3	-
UOPPGITT REISETID	6	2	-	-	-	-	-	1	-	-	3
REISTE 2-3 GANGER	21	14	1	-	-	3	2	-	-	1	-
0-14 MIN	7	2	-	-	-	2	2	-	-	1	-
15-29 "	4	3	-	-	-	1	-	-	-	-	-
30-44 "	3	3	-	-	-	-	-	-	-	-	-
45 MIN OG OVER	7	6	1	-	-	-	-	-	-	-	-
UOPPGITT REISETID	-	-	-	-	-	-	-	-	-	-	-
REISTE 4 GANGER ELLER FLERE	245	170	4	-	-	50	9	2	-	7	3
0-14 MIN	95	45	-	-	-	32	9	1	-	5	3
15-29 "	60	47	1	-	-	11	-	1	-	-	-
30-44 "	36	30	2	-	-	3	-	-	-	1	-
45 MIN OG OVER	52	47	1	-	-	3	-	-	-	1	-
UOPPGITT REISETID	2	1	-	-	-	1	-	-	-	-	-
UOPPGITT OPPMØTEPlass	74	25	4	-	1	23	14	-	-	4	3
KJØNN OG ALDER											
MENN	1467	867	15	1	1	271	153	9	2	56	92
16-19 ÅR	50	24	6	-	-	5	7	1	-	3	4
20-24 "	211	100	4	1	-	51	37	1	2	7	8
25-29 "	254	130	2	-	1	60	24	2	-	20	15
30-39 "	396	268	1	-	-	61	39	3	-	8	16
40-49 "	271	175	-	-	-	43	27	2	-	9	15
50-59 "	196	119	1	-	-	40	7	-	-	7	22
60-66 "	80	48	1	-	-	10	9	-	-	2	10
67-69 "	7	3	-	-	-	1	2	-	-	-	1
70 ÅR OG OVER	2	-	-	-	-	-	1	-	-	-	1
KVINNER	864	369	22	-	-	265	107	10	-	28	63
16-19 ÅR	47	17	-	-	-	20	6	2	-	-	2
20-24 "	88	48	4	-	-	20	12	-	-	2	2
25-29 "	111	50	3	-	-	22	22	2	-	2	10
30-39 "	250	130	3	-	-	68	24	2	-	6	17
40-49 "	201	78	7	-	-	72	20	2	-	11	11
50-59 "	122	38	3	-	-	48	10	2	-	6	15
60-66 "	40	7	2	-	-	14	10	-	-	1	6
67-69 "	4	1	-	-	-	1	2	-	-	-	-
70 ÅR OG OVER	1	-	-	-	-	-	1	-	-	-	-

TABELL 11. BOLIGER ETTER HUSTYPE OG TALLET PÅ ROM. BOSATTE ETTER TALLET PÅ ROM I BOLIGEN. 1/11 1980

TALLET PÅ ROM UTENOM KJØKKEN	BOLIGER						BOSATTE	
	I ALT	I VÅNINGSHUS I TILKN. TIL GÅRDSDRIFT OG I FRITTL. ENEBOLIGER	I ANDRE ENE- OG TOMANNS- BOLIGER OG SMÅHUS	I BLOKK, LEIE- GÅRD E.L.	I ANDRE BYGG	I UOPP- GITT HUS- TYPE	I ALT	PR. ROM
ALLE	2723	1762	457	39	143	322	7758	0,7
I ROM	185	51	23	6	93	12	225	1,2
MED KJØKKEN								
6 KVM OG OVER	41	25	7	-	2	7	64	1,6
MED KJØKKEN								
UNDER 6 KVM	28	19	4	1	4	-	42	1,5
UTEN KJØKKEN	107	4	11	5	86	1	107	1,0
UOPPGITT	9	3	1	-	1	4	12	1,3
2 ROM	223	129	55	14	14	11	392	0,9
MED KJØKKEN								
6 KVM OG OVER	135	86	27	7	7	8	233	0,9
MED KJØKKEN								
UNDER 6 KVM	69	34	23	7	3	2	124	0,9
UTEN KJØKKEN	8	3	2	-	3	-	17	1,1
UOPPGITT	11	6	3	-	1	1	18	0,8
3 ROM	412	234	133	16	9	20	1026	0,8
4 "	746	518	185	-	12	31	2446	0,8
5 "	484	412	38	1	3	30	1689	0,7
6 "	224	204	10	-	2	8	849	0,6
7 "	93	86	2	-	-	5	361	0,6
8 ROM OG OVER	82	76	2	-	3	1	315	0,5
UOPPGITT	274	52	9	2	7	204	455	-

TABELL 12. BOLIGER ETTER HUSETS BYGGÅR OG HUSTYPE/EIE-/LEIEFORM. BOSATTE OG ROM, ETTER HUSETS BYGGÅR. 1/11 1980

	ALLE	HUSETS BYGGÅR								UOPP- GITT
		1900 OG FØR	1901- 1920	1921- 1940	1941- 1945	1946- 1950	1951- 1960	1961- 1970	1971- 1980	
BOLIGER I ALT	2723	56	67	197	73	186	529	591	773	251
HUSTYPE										
I VÅNINGSHUS	491	37	47	96	21	58	83	64	81	4
I FRITTLIGGENDE ENEBOLIG ..	1271	10	10	68	30	89	232	319	495	18
I REKKEHUS, TERR.HUS E.L. .	308	-	1	-	2	5	74	121	100	5
I HORIZONTALT DELT TOMANNSBOLIG	63	-	-	2	1	6	14	23	16	1
I ANNET BYGG UNDER 3 ETG. .	86	1	3	6	5	11	27	16	16	1
I BLOKK, LEIEGÅRD E.L.	39	-	1	1	1	3	24	5	3	1
I FORRETNINGSBYGG	37	-	-	4	-	1	17	8	6	1
I BYGG FOR FELLES- HUSHOLDNING	106	1	1	4	4	4	34	17	33	8
I UOPPGITT HUSTYPE	322	7	4	16	9	9	24	18	23	212
EIE-/LEIEFORHOLD TIL BOLIGEN										
EIES I ALT	1561	36	49	142	50	127	279	340	514	24
PRIVAT	1485	34	48	142	45	125	262	317	492	20
GJENNOM BORETTSLAG E.L. .	76	2	1	-	5	2	17	23	22	4
LEIES I ALT	724	5	2	21	16	32	195	214	216	23
VED VANLIG LEIEKONTRAKT .	162	3	2	9	5	3	29	33	71	7
SOM TJENESTEBOLIG	528	1	-	10	10	25	162	173	133	14
FOR ET AVGRENSET TIDSROM.	27	1	-	2	-	4	1	7	10	2
PÅ ANDRE VILKÅR	7	-	-	-	1	-	3	1	2	-
UOPPGITT	438	15	16	34	7	27	55	37	43	204
BOSATTE I ALT	7758	112	171	455	145	462	1435	1988	2592	398
BOSATTE PR. BOLIG	2,8	2,0	2,6	2,3	2,0	2,5	2,7	3,4	3,4	1,6
ROM I ALT	9940	228	286	803	284	698	1954	2393	3100	194
ROM PR. BOLIG	4,1	4,7	4,4	4,2	3,9	3,9	3,8	4,1	4,1	3,3
BOSATTE PR. ROM	0,7	0,4	0,6	0,5	0,5	0,6	0,7	0,8	0,8	0,7

TABELL 13. BOLIGER ETTER VIKTIGSTE KILDE TIL OPPVARMING OG BYGGEÅR/INSTALLASJON AV PIPE. BOSATTE ETTER BOLIGENS VIKTIGSTE KILDE TIL OPPVARMING. 1/11 1980

	EN KILDE VIKTIGST						TO ELLER FLERE LIKEVERDIGE KILDER					UOPP- GITT OPP- VARM- INGS- KILDE
	ALLE	SEN- TRAL- VARME	ELEK- TRISKE OVNER E.L.	OVNER FOR FLY- TENDE BRENSSEL	OVNER FOR FAST BRENSSEL	OVNER FOR FAST BRENSSEL	EL. OVNER FOR FAST BRENSSEL	EL. OVNER FOR FLY- TENDE BRENSSEL	OVNER FOR FAST OG FLY- TENDE BRENSSEL	EL. OVNER FOR FAST OG FLY- TENDE BRENSSEL	OVNER FOR FAST OG FLY- TENDE BRENSSEL	
BOLIGER I ALT	2723	1801	416	411	397	577	675	294	214	84	83	247
BYGGEÅR												
1900 OG FØR	56	37	1	2	2	32	16	13	1	1	1	3
1901 - 1920	67	42	1	6	1	34	24	19	1	3	1	1
1921 - 1940	197	143	9	18	16	100	47	30	3	7	7	7
1941 - 1945	73	50	8	12	7	23	22	15	2	4	1	1
1946 - 1950	186	118	19	17	19	63	63	30	9	14	10	5
1951 - 1960	529	382	112	67	89	114	132	50	50	19	13	15
1961 - 1970	591	438	91	118	135	94	143	50	61	14	18	10
1971 - 1980	773	543	164	161	118	100	215	83	84	19	29	15
UOPPGITT	251	48	11	10	10	17	13	4	3	3	3	190
PIPE												
MED PIPE	2317	1591	265	352	397	577	675	294	214	84	83	51
UTEN PIPE	204	200	145	55	-	-	-	-	-	-	-	4
UOPPGITT	202	10	6	4	-	-	-	-	-	-	-	192
BOSATTE I ALT	7758	5287	1168	1170	1346	1603	2075	861	702	253	259	396
BOSATTE PR. BOLIG	2,8	2,9	2,8	2,8	3,4	2,8	3,1	2,9	3,3	3,0	3,1	1,6
ROM I ALT	9940	6955	1521	1486	1592	2357	2815	1219	854	358	384	169
ROM PR. BOLIG	4,1	4,0	3,8	3,7	4,1	4,3	4,2	4,2	4,0	4,3	4,6	3,7
BOSATTE PR. ROM	0,7	0,7	0,7	0,8	0,8	0,7	0,7	0,7	0,8	0,7	0,7	0,6

TABELL 14. BOLIGER ETTER SANITÆRUTSTYR OG TALLET PÅ ROM. BOSATTE ETTER BOLIGENS SANITÆRUTSTYR. 1/11 1980

TALLET PÅ ROM UTENOM KJØKKEN	MED BAD						UTEN BAD					UOPP- GITT OM BAD
	ALLE	WC I BOLI- GEN	WC UTENFOR BOLI- GEN	ANNET AV- TREDE	UOPP- GITT AV- TREDE	ALLE	WC I BOLI- GEN	WC UTENFOR BOLI- GEN	ANNET AV- TREDE	UOPP- GITT AV- TREDE		
BOLIGER I ALT	2723	2283	2198	17	21	47	212	30	60	112	10	228
1 ROM	185	117	110	4	3	-	60	7	43	9	1	8
MED KJØKKEN 6 KVM OG ØVER	41	26	22	2	2	-	11	3	3	5	-	4
MED KJØKKEN UNDER 6 KVM	28	25	23	1	1	-	3	1	2	-	-	-
UTEN KJØKKEN	107	64	63	1	-	-	41	3	37	1	-	2
UOPPGITT	9	2	2	-	-	-	5	-	1	3	1	2
2 ROM	223	193	182	3	1	7	25	5	4	15	1	5
MED KJØKKEN 6 KVM OG ØVER	135	112	108	1	-	3	19	4	3	11	1	4
MED KJØKKEN UNDER 6 KVM	69	64	61	1	1	1	5	1	1	3	-	-
UTEN KJØKKEN	8	8	7	1	-	-	-	-	-	-	-	-
UOPPGITT	11	9	6	-	-	3	1	-	-	1	-	1
3 ROM	412	369	353	2	4	10	38	12	2	22	2	5
4 "	746	709	695	3	6	5	29	2	2	24	1	8
5 "	484	455	443	3	3	6	25	2	2	20	1	4
6 "	224	212	204	2	4	2	9	-	2	7	-	3
7 "	93	87	87	-	-	-	5	1	-	4	-	1
8 ROM OG ØVER	82	74	71	-	-	3	7	-	2	5	-	1
UOPPGITT	274	67	53	-	-	14	14	1	3	6	4	193
BOSATTE I ALT	7758	7030	6796	59	67	108	374	53	80	224	17	354
BOSATTE PR. BOLIG	2,8	3,1	3,1	3,5	3,2	2,3	1,8	1,8	1,3	2,0	1,7	1,6
BOSATTE PR. ROM	0,7	0,7	0,7	1,1	0,8	0,6	0,6	0,7	0,7	0,5	0,7	0,7
ROM PR. BOLIG	4,1	4,2	4,2	3,2	3,8	4,0	3,1	2,7	1,8	3,9	3,0	3,4

TABELL 15. BOLIGER, ROM OG BOSATTE, ETTER HUSTYPE. 1/11 1980

	ALLE	VÅ- NING- HUS I TILKN. TIL GÅRDS- DRIFT	FRITT- LIGG- ENDE- BOLIG	REKKEHUS, TERRASSEHUS, HUS I KJEDE, VERTIKALT DELT TOMANNS- BOLIG	HORI- SON- TALT DELT TO- MANNS- BOLIG	ANNET BOLIGBYGG MED FÆRRE ENN 3 ETASJER	BLOKK, LEIEGÅRD ELLER ANNET BOLIGBYGG MED 3 ETASJER EL. FLERE	FOR- RET- NING- BYGG MV.	BYGG FOR- FEL- LES- HUS- HOLD- NING	UOPP- GITT HUS- TYPE
BOLIGER I ALT	2723	491	1271	308	63	86	39	37	106	322
BOSATTE I ALT	7758	1471	4047	1020	171	188	77	102	116	566
BOSATTE PR. BOLIG	2,8	3,0	3,2	3,3	2,7	2,2	2,0	2,8	1,1	1,8
ROM I ALT	9940	2236	5357	1106	207	239	87	125	122	459
ROM PR. BOLIG	4,1	4,7	4,3	3,6	3,3	2,9	2,4	3,4	1,2	3,9
BOSATTE PR. ROM ..	0,7	0,6	0,7	0,9	0,8	0,8	0,8	0,8	0,9	0,6

TABELL 16. BOLIGER ETTER EIE-/LEIEFORM OG AREAL. BOSATTE ETTER EIE-/LEIEFORHOLD TIL BOLIGEN. 1/11 1980

AREAL	ALLE	BOLIGEN EIES			BOLIGEN LEIES					UOPPGITT EIE-/ LEIE- FORM
		ALLE PRIVAT	GJENNOM BORETTSS- LAG E.L.	ALLE	VED VANLIG LEIE- KONTRAKT	SOM TJENESTE- BOLIG	FOR ET AVGRENSET TIDSRUM	PÅ ANDRE VILKÅR		
BOLIGER I ALT	2723	1561	1485	76	724	162	528	27	7	438
UNDER 30 KVM ...	160	16	13	3	134	14	117	3	-	10
30- 39 KVM	80	29	27	2	35	22	9	2	2	16
40- 49 "	137	77	74	3	44	27	13	4	-	16
50- 59 "	215	130	124	6	54	23	27	3	1	31
60- 79 "	447	251	237	14	146	30	110	5	1	50
80- 99 "	866	563	533	30	248	29	209	8	2	55
100-129 "	395	330	317	13	39	12	24	2	1	26
130 KVM OG OVER.	142	120	117	3	10	1	9	-	-	12
UOPPGITT AREAL .	281	45	43	2	14	4	10	-	-	222
BOSATTE I ALT	7758	4985	4755	230	1875	376	1405	72	22	898
BOSATTE PR. BOLIG.	2,8	3,2	3,2	3,0	2,6	2,3	2,7	2,7	3,1	2,1
ROM I ALT	9940	6957	6647	309	2102	428	1578	77	19	881
ROM PR. BOLIG	4,1	4,6	4,6	4,4	3,0	2,8	3,0	3,0	2,7	4,0
BOSATTE PR. ROM ..	0,7	0,7	0,7	0,7	0,9	0,9	0,9	0,9	1,2	0,6

TABELL 17. BOLIGER, BOSATTE OG ROM, ETTER BOSATTE PR. ROM I BOLIGEN. 1/11 1980

	ALLE	BOSATTE PR. ROM UTENOM KJØKKEN									
		UNDER 0,25	0,25- 0,49	0,50- 0,74	0,75- 0,99	1,00- 1,24	1,25- 1,49	1,50- 1,74	1,75- 1,99	2,00 OG OVER	UOPP- GITT
BOLIGER I ALT	2723	88	407	628	343	681	177	71	4	50	274
BOSATTE I ALT	7758	98	693	1526	1300	2268	856	317	28	217	455
BOSATTE PR. BOLIG	2,8	1,1	1,7	2,4	3,8	3,3	4,8	4,5	7,0	4,3	1,7
ROM I ALT	9940	538	1951	2612	1641	2224	664	203	16	91	-
ROM PR. BOLIG	4,1	6,1	4,8	4,2	4,8	3,3	3,8	2,9	4,0	1,8	-

TABELL 20. FAMILIER OG PERSONER I PRIVATHUSHOLDNINGER, ETTER FAMILIETYPPE OG EIE-/LEIEFORHOLD TIL BOLIGEN/
 TALLET PÅ ROM I BOLIGEN. 1/11 1980

	I ALT		FAMI- LIER MED EN PER- SON	FAMILIER MED TO ELLER FLERE PERSONER							
	FAMI- LIER	PER- SONER		I ALT		EKTE- PAR UTEN UGIFTE BARN	EKTEPAR MED UGIFTE BARN		MOR ELLER FAR MED UGIFTE BARN		FAM. MED UOPP- GITT FAM.- TYPE
				FAMI- LIER	PER- SONER		FAMI- LIER	PER- SONER	FAMI- LIER	PER- SONER	
I ALT	3010	7758	1047	1963	6711	411	1242	5092	288	739	22
EIE-/LEIEFORHOLD TIL BOLIGEN											
EIES I ALT	1768	4985	475	1293	4510	274	820	3435	189	498	10
PRIVAT	1685	4755	450	1235	4305	262	782	3277	182	478	9
GJENNOM BORETTSLAG E.L. ..	83	230	25	58	205	12	38	158	7	20	1
LEIES I ALT	761	1875	301	460	1574	65	332	1284	54	138	9
VED VANLIG LEIEKONTRAKT ..	178	376	90	88	286	8	48	191	30	73	2
SOM TJENESTEBOLIG	545	1405	199	346	1206	53	272	1050	14	34	7
FOR ET AVGRENSET TIDSRUM .	30	72	9	21	63	4	7	24	10	31	-
PÅ ANDRE VILKÅR	8	22	3	5	19	-	5	19	-	-	-
UOPPGITT	481	898	271	210	627	72	90	373	45	103	3
TALLET PÅ ROM I BOLIGEN											
UTENOM KJØKKEN											
1 ROM	198	225	166	22	59	10	7	26	5	13	-
MED KJØKKEN											
6 KVM OG ØVER	42	64	28	14	36	6	5	17	3	7	-
MED KJØKKEN											
UNDER 6 KVM	29	42	23	6	19	2	2	9	2	6	-
UTEN KJØKKEN	107	107	107	-	-	-	-	-	-	-	-
UOPPGITT	10	12	8	2	4	2	-	-	-	-	-
2 ROM	245	392	151	94	241	36	32	109	25	58	1
MED KJØKKEN											
6 KVM OG ØVER	151	233	99	52	134	24	14	51	13	33	1
MED KJØKKEN											
UNDER 6 KVM	73	124	40	33	84	9	15	47	9	19	-
UTEN KJØKKEN	9	17	5	4	12	1	2	8	1	2	-
UOPPGITT	12	19	7	5	11	2	1	3	2	4	-
3 ROM	449	1026	150	299	876	93	154	564	49	119	3
4 "	812	2446	156	656	2290	114	469	1863	68	183	5
5 "	562	1689	126	436	1563	75	287	1217	67	178	7
6 "	260	849	51	209	798	36	143	639	28	81	2
7 "	106	361	25	81	336	7	64	300	10	22	-
8 ROM OG ØVER	96	315	22	74	293	8	54	247	12	30	-
UOPPGITT	292	455	200	92	255	32	32	127	24	55	4

 TABELL 21. TALLET PÅ PRIVATHUSHOLDNINGER MED UTVALGTE KJENNETEGN FOR BOLIGSTANDARD, OG DISPONERING AV
 PERSONBIL. BØSATTE I SLIKE HUSHOLDNINGER, ETTER ALDER. 1/11 1980

	ALLE	WC I BOLIGEN	BAD I BOLIGEN	TELEFON I BOLIGEN	BRENSSEL- OVN I BOLIGEN	BOLIG- EN BYGGET ETTER 1945	HUSHOLD- NINGEN EIER BOLIGEN	KJØKKEN 6 KVM OG ØVER I BOLIGEN	BIL DIS- PONERES AV HUS- HOLDNINGEN
PRIVATHUSHOLDNINGER ...	2723	2257	2283	1466	2194	2079	1561	2074	1869
BØSATTE	7758	6929	7030	4546	6784	6477	4985	6570	6200
0-19 ÅR	2539	2387	2427	1446	2278	2321	1639	2264	2269
20-39 "	2498	2228	2241	1204	2014	2152	1229	1946	2112
40-59 "	1450	1316	1356	981	1338	1252	1163	1323	1233
60-69 "	640	524	534	459	591	429	518	533	380
70-79 "	464	363	368	338	420	252	327	376	158
80 ÅR OG ØVER	167	111	104	118	143	71	109	128	48
BØSATTE PR. BOLIG	2,8	3,1	3,1	3,1	3,1	3,1	3,2	3,2	3,3
ROM PR. BOLIG	4,1	4,1	4,2	4,4	4,3	4,0	4,6	4,4	4,2
BØSATTE PR. ROM	0,7	0,7	0,7	0,7	0,7	0,8	0,7	0,7	0,8
HUSHOLDNINGER HVOR FOREKOMST AV KJENNETEGNET IKKE ER OPPGITT	-	248	228	249	186	251	438	302	327

TABELL 22. FOLKEMENGDEN ETTER ALDER, KJØNN OG TYPE BOLIGSTRØK/GRUNNKRETS. 1/11 1980

	ALDER. ÅR											
	I ALT	0-6	7-15	16-19	20-24	25-29	30-49	50-59	60-66	67-69	70-79	80 OG OVER
KOMMUNEN	7781	771	1241	527	749	686	1828	685	469	171	470	184
MENN	4124	414	657	274	460	390	948	343	236	80	237	85
KVINNER	3657	357	584	253	289	296	880	342	233	91	233	99
TYPE BOLIGSTRØK OG KJØNN												
TETTBYGDE STRØK	3941	484	664	252	462	440	1006	281	109	33	79	31
MENN	2061	259	352	134	297	251	510	144	49	20	30	15
KVINNER	1780	225	312	118	165	189	496	137	60	13	49	16
8081 MOEN	651	70	119	38	38	67	175	48	28	12	33	23
MENN	334	42	58	21	25	33	91	25	12	5	11	11
KVINNER	317	28	61	17	13	34	84	23	16	7	22	12
8082 ANDSELV	2708	347	494	180	314	292	738	204	75	20	38	6
MENN	1433	174	264	95	185	171	373	103	35	14	17	2
KVINNER	1275	173	230	85	129	121	365	101	40	6	21	4
8083 SKJOLD	482	67	51	34	110	81	93	29	6	1	8	2
MENN	294	43	30	18	87	47	46	16	2	1	2	2
KVINNER	188	24	21	16	23	34	47	13	4	-	6	-
SPREDTBYGDE STRØK	3880	281	567	273	271	238	805	404	360	138	391	152
MENN	2032	153	300	140	155	131	430	199	187	60	207	70
KVINNER	1848	128	267	133	116	107	375	205	173	78	184	82
UOPPGITT BOLIGSTRØK	60	6	10	2	16	8	17	-	-	-	-	1
GRUNNKRETS OG KJØNN												
01 NEDRE MÅSELV	2657	218	423	175	169	187	606	255	217	89	219	99
MENN	1356	119	214	87	99	93	323	125	113	36	106	41
KVINNER	1301	99	209	88	70	94	283	130	104	53	113	58
0101 FAGERFJELL	216	12	37	22	15	9	49	20	24	7	15	6
MENN	122	8	26	11	11	4	24	13	10	3	9	3
KVINNER	94	4	11	11	4	5	25	7	14	4	6	3
0102 HOLMEN	313	32	44	22	20	23	62	32	24	13	32	9
MENN	149	14	16	12	11	11	31	14	17	4	14	5
KVINNER	164	18	28	10	9	12	31	18	7	9	18	4
0103 ROSSVOLL	290	26	52	23	24	19	77	17	19	5	20	8
MENN	140	13	20	8	13	9	44	8	11	1	11	2
KVINNER	150	13	32	15	11	10	33	9	8	4	9	6
0104 FLESKMO	80	6	15	4	8	6	19	8	2	2	7	3
MENN	43	3	10	2	4	3	10	5	-	2	4	-
KVINNER	37	3	5	2	4	3	9	3	2	-	3	3
0105 MOEN	351	30	64	24	17	27	83	28	21	9	27	21
MENN	171	15	29	14	12	10	45	14	9	4	9	10
KVINNER	180	15	35	10	5	17	38	14	12	5	18	11
0106 OLSBORG	404	48	70	22	29	43	117	26	20	7	15	7
MENN	212	32	35	10	17	24	58	13	9	3	7	4
KVINNER	192	16	35	12	12	19	59	13	11	4	8	3
0107 TAKELVDAL	201	14	30	19	9	6	49	22	17	6	23	6
MENN	105	8	19	4	5	1	31	10	9	3	11	4
KVINNER	96	6	11	15	4	5	18	12	8	3	12	2
0108 STORJORD	172	14	25	9	7	18	34	21	18	7	15	4
MENN	97	8	14	7	4	14	18	9	8	3	11	1
KVINNER	75	6	11	2	3	4	16	12	10	4	4	3
0109 LEIRBEKKMO	196	17	24	9	9	13	40	25	24	9	18	8
MENN	96	8	11	5	6	5	22	12	13	3	9	2
KVINNER	100	9	13	4	3	8	18	13	11	6	9	6
0110 LUNEBORG	124	5	22	9	5	4	20	18	9	7	17	8
MENN	60	1	10	5	3	4	8	11	4	3	7	4
KVINNER	64	4	12	4	2	-	12	7	5	4	10	4
0111 SØRELVMØ	106	3	14	3	12	10	18	15	11	5	8	7
MENN	50	1	8	2	7	4	10	4	6	3	3	2
KVINNER	56	2	6	1	5	6	8	11	5	2	5	5
0112 NAVAREN	70	1	10	5	5	2	13	7	11	3	7	6
MENN	37	1	5	3	2	1	7	4	7	1	4	2
KVINNER	33	-	5	2	3	1	6	3	4	2	3	4
0113 MÅLSNES	134	10	16	4	9	7	25	16	17	9	15	6
MENN	74	7	11	4	4	3	15	8	10	3	7	2
KVINNER	60	3	5	-	5	4	10	8	7	6	8	4
02 BARDUFOSOMRÅDET	2800	362	505	183	325	307	755	212	78	22	44	7
MENN	1485	183	269	98	191	181	380	108	36	16	20	3
KVINNER	1315	179	236	85	134	126	375	104	42	6	24	4
0201 ANDSLIMØEN	407	43	95	26	28	35	124	33	11	4	6	2
MENN	203	24	47	11	18	17	58	16	5	3	4	-
KVINNER	204	19	48	15	10	18	66	17	6	1	2	2
0202 ANDSELV	819	96	149	60	78	68	237	68	32	9	20	2
MENN	408	46	69	33	35	41	123	33	13	8	6	1
KVINNER	411	50	80	27	43	27	114	35	19	1	14	1
0203 FOSSMOEN	217	22	27	13	34	33	57	19	4	1	6	1
MENN	134	10	15	9	27	27	27	13	1	1	3	1
KVINNER	83	12	12	4	7	6	30	6	3	-	3	-
0204 RUSTEN	745	101	141	63	81	65	211	51	13	7	10	2
MENN	396	47	83	37	46	35	104	27	7	4	5	1
KVINNER	349	54	58	26	35	30	107	24	6	3	5	1
0205 HEGGELIA	439	83	57	12	85	89	82	21	8	-	2	-
MENN	251	43	33	6	55	54	44	11	3	-	2	-
KVINNER	188	40	24	6	30	35	38	10	5	-	-	-

TABELL 22 (FORTS.)

I ALT	ALDER. ÅR											
	0-6	7-15	16-19	20-24	25-29	30-49	50-59	60-66	67-69	70-79	80 OG OVER	
0206 FINNSUND	173	17	36	9	19	17	44	20	10	1	-	-
MENN	93	13	22	2	10	7	24	8	7	-	-	-
KVINNER	80	4	14	7	9	10	20	12	3	1	-	-
03 BAKKEHAUGOMRÅDET	1080	81	149	78	75	69	221	116	83	34	128	46
MENN	582	49	83	40	45	38	121	59	40	16	66	25
KVINNER	498	32	66	38	30	31	100	57	43	18	62	21
0301 ROGNMO	156	8	23	8	10	16	25	17	23	5	16	5
MENN	81	4	9	4	7	11	12	8	10	3	11	2
KVINNER	75	4	14	4	3	5	13	9	13	2	5	3
0302 ISTINDLI	83	5	9	7	3	3	20	7	5	4	16	4
MENN	47	5	5	4	2	1	13	3	3	-	10	1
KVINNER	36	-	4	3	1	2	7	4	2	4	6	3
0303 RUNDHAUG	357	30	59	31	28	27	73	42	18	8	34	7
MENN	193	13	42	15	15	13	37	23	9	4	19	3
KVINNER	164	17	17	16	13	14	36	19	9	4	15	4
0304 NOROMO	235	17	34	16	13	8	58	24	11	10	31	13
MENN	125	13	16	9	9	3	30	15	5	5	11	9
KVINNER	110	4	18	7	4	5	28	9	6	5	20	4
0305 KIRKESDAL	249	21	24	16	21	15	45	26	26	7	31	17
MENN	136	14	11	8	12	10	29	10	13	4	15	10
KVINNER	113	7	13	8	9	5	16	16	13	3	16	7
04 ØVERBYGD	1184	104	154	89	164	115	229	102	91	26	79	31
MENN	670	61	86	49	117	70	116	51	47	12	45	16
KVINNER	514	43	68	40	47	45	113	51	44	14	34	15
0401 SKJOLD	634	74	73	46	123	85	123	44	26	9	23	8
MENN	376	48	45	24	94	50	62	24	13	3	9	4
KVINNER	258	26	28	22	29	35	61	20	13	6	14	4
0402 HOLT	353	17	57	33	25	19	75	41	39	8	28	11
MENN	182	7	29	19	13	14	37	17	21	4	15	6
KVINNER	171	10	28	14	12	5	38	24	18	4	13	5
0403 ROSTADAL	64	3	8	4	5	2	8	4	13	5	10	2
MENN	37	1	3	3	4	1	4	3	6	3	7	2
KVINNER	27	2	5	1	1	1	4	1	7	2	3	-
0404 DIVIDAL	133	10	16	6	11	9	23	13	13	4	18	10
MENN	75	5	9	3	6	5	13	7	7	2	14	4
KVINNER	58	5	7	3	5	4	10	6	6	2	4	6
UOPPGITT BOSTED	60	6	10	2	16	8	17	-	-	-	-	1

TABELL 23. YRKESAKTIVE 16 ÅR OG OVER, ETTER NÆRING, KJØNN OG TYPE BOLIGSTRØK/GRUNNKRETS. 1/11 1980

I ALT	JORD- BRUK, SKOG- BRUK, FISKE OG FANGST	INDU- STRI OG BERG- VERKS- DRIFT	KRAFT- OG VANN- FOR- SYNING	BYGGE- OG ANLEGG- VIRK- SOMHET	VARE- HANDEL, HOTELL- OG RES- TAURANT- VIRKSOM- HET	TRANSPORT, LAGRING, POST OG TELE- KOMMUNI- KASJONER	BANK-, FI- NANS- OG FORSIK- RINGSVIRK- SOMHET, EIEND.- DRIFT OG FORR.MESS. TJ.YTING	OFFENT- LIG, SOCIAL OG PRIVAT TJE- NESTE- YTING	UOPP- GITT NÆRING	
KOMMUNEN	3812	402	220	33	327	584	341	62	1787	56
MENN	2365	262	180	28	312	177	253	19	1092	42
KVINNER	1447	140	40	5	15	407	88	43	695	14
TYPE BOLIGSTRØK OG KJØNN										
TETTBYGDE STRØK	2055	49	51	7	108	353	178	33	1243	33
MENN	1270	31	39	7	100	101	127	12	827	26
KVINNER	785	18	12	-	8	252	51	21	416	7
8081 MOEN	317	14	13	3	42	27	45	6	166	1
MENN	191	11	11	3	39	15	36	4	72	-
KVINNER	126	3	2	-	3	12	9	2	94	1
8082 ANDSELV	1456	30	29	4	60	284	129	25	874	21
MENN	883	17	22	4	56	78	88	7	594	17
KVINNER	573	13	7	-	4	206	41	18	280	4
8083 SKJOLD	282	5	9	-	6	42	4	2	203	11
MENN	196	3	6	-	5	8	3	1	161	9
KVINNER	86	2	3	-	1	34	1	1	42	2
SPREDTBYGDE STRØK	1723	352	169	26	219	229	161	27	522	18
MENN	1071	231	141	21	212	75	125	7	248	11
KVINNER	652	121	28	5	7	154	36	20	274	7
UOPPGITT BOLIGSTRØK	34	1	-	-	-	2	2	2	22	5
GRUNNKRETS OG KJØNN										
01 NEDRE MÅLSELV	1195	153	100	13	184	140	127	25	446	7
MENN	734	94	83	13	177	52	101	9	200	5
KVINNER	461	59	17	-	7	88	26	16	246	2
0101 FAGERFJELL	99	27	11	-	15	18	11	1	15	1
MENN	65	17	11	-	14	4	10	1	7	1
KVINNER	34	10	-	-	1	14	1	-	8	-
0102 HOLMEN	145	22	14	-	23	21	11	2	52	-
MENN	88	14	12	-	22	8	5	1	26	-
KVINNER	57	8	2	-	1	13	6	1	26	-
0103 ROSSVOLL	131	6	14	6	26	19	15	3	41	1
MENN	78	3	10	6	24	5	12	1	17	-
KVINNER	53	3	4	-	2	14	3	2	24	1
0104 FLESKMO	37	4	6	1	5	6	3	2	10	-
MENN	24	2	4	1	5	1	3	-	8	-
KVINNER	13	2	2	-	-	5	-	2	2	-
0105 MOEN	150	9	7	2	17	9	22	3	80	1
MENN	88	6	7	2	14	6	15	2	36	-
KVINNER	62	3	-	-	3	3	7	1	44	1
0106 OLSBØRG	210	15	6	1	27	24	25	3	109	-
MENN	125	10	4	1	27	12	22	2	47	-
KVINNER	85	5	2	-	-	12	3	1	62	-
0107 TAKELVDAL	78	18	8	-	15	9	9	3	16	-
MENN	45	10	6	-	15	3	6	-	5	-
KVINNER	33	8	2	-	-	6	3	3	11	-
0108 STORJORD	75	16	4	1	15	12	6	2	19	-
MENN	49	9	3	1	15	4	6	1	10	-
KVINNER	26	7	1	-	-	8	-	1	9	-
0109 LEIRBEKKMO	94	12	15	1	12	11	8	1	34	-
MENN	60	8	14	1	12	4	7	-	14	-
KVINNER	34	4	1	-	-	7	1	1	20	-
0110 LUNEBORG	50	13	3	-	2	2	5	-	25	-
MENN	28	8	3	-	2	1	5	-	9	-
KVINNER	22	5	-	-	-	1	-	-	16	-
0111 SØRELVMO	49	4	3	1	11	4	4	4	16	2
MENN	29	2	3	1	11	1	3	1	5	2
KVINNER	20	2	-	-	-	3	1	3	11	-
0112 NAVAREN	28	4	5	-	4	-	2	1	12	-
MENN	18	3	3	-	4	-	2	-	6	-
KVINNER	10	1	2	-	-	-	1	1	6	-
0113 MÅLSNES	49	3	4	-	12	5	6	-	17	2
MENN	37	2	3	-	12	3	5	-	10	2
KVINNER	12	1	1	-	-	2	1	-	7	-
02 BARDUFOSSEMRÅDET	1507	35	30	12	62	295	131	26	893	23
MENN	913	21	23	8	58	83	90	8	604	18
KVINNER	594	14	7	4	4	212	41	18	289	5
0201 ANDSLIMOEN	222	6	10	3	22	49	22	1	107	2
MENN	122	4	8	3	20	10	13	-	62	2
KVINNER	100	2	2	-	2	39	9	1	45	-
0202 ANDSELV	445	18	10	1	18	114	53	17	211	3
MENN	257	9	6	1	18	30	36	4	151	2
KVINNER	188	9	4	-	-	84	17	13	60	1
0203 FOSSMOEN	138	5	2	7	5	16	10	4	82	7
MENN	96	4	2	3	3	9	6	2	61	6
KVINNER	42	1	-	4	2	7	4	2	21	1

TABELL 23 (FORTS.)

I ALT	JORD- BRUK, SKOG- BRUK, FISKE OG FANGST	INDU- STRI OG BERG- VERKS- DRIFT	KRAFT- OG VANN- FOR- SYNING	BYGGE- OG ANLEGG- VIRK- SOMHET	VARE- HANDEL, HOTELL- OG RES- TAURANT- VIRKSOM- HET	TRANSPORT, LAGRING, POST OG TELE- KOMMUNI- KASJONER	BANK-, FI- NANS- OG FORSIK- RINGSVIRK- SOMHET, EIEND.- DRIFT OG FORR.MESS. TJ.YTING	OFFENT- LIG, SOSIAL OG PRIVAT TJE- NESTE- YTING	UOPP- GITT NÆRING	
0204 RUSTEN	388	4	6	-	12	78	35	3	245	5
MENN	232	2	5	-	12	23	26	2	159	3
KVINNER	156	2	1	-	-	55	9	1	86	2
0205 HEGGELIA	226	1	1	1	2	28	4	1	184	4
MENN	156	1	1	1	2	9	4	-	134	4
KVINNER	70	-	-	-	-	19	-	1	50	-
0206 FINNSUND	88	1	1	-	3	10	7	-	64	2
MENN	50	1	1	-	3	2	5	-	37	1
KVINNER	38	-	-	-	-	8	2	-	27	1
03 BAKKEHAUGOMRÅDET	473	136	63	4	45	56	50	5	106	8
MENN	301	92	52	3	42	19	38	1	50	4
KVINNER	172	44	11	1	3	37	12	4	56	4
0301 ROGNMO	72	27	4	1	7	3	8	-	21	1
MENN	47	19	3	1	7	1	7	-	8	1
KVINNER	25	8	1	-	-	2	1	-	13	-
0302 ISTINDLI	37	17	3	-	5	7	2	-	3	-
MENN	22	11	2	-	5	2	2	-	3	-
KVINNER	15	6	1	-	-	5	-	-	3	-
0303 RUNDHAUG	154	20	27	3	24	24	10	4	38	4
MENN	97	13	23	2	22	7	7	1	20	2
KVINNER	57	7	4	1	2	17	3	3	18	2
0304 NORDMO	108	27	19	-	3	12	20	-	25	2
MENN	65	18	14	-	2	6	14	-	11	-
KVINNER	43	9	5	-	1	6	6	-	14	2
0305 KIRKESDAL	102	45	10	-	6	10	10	1	19	1
MENN	70	31	10	-	6	3	8	-	11	1
KVINNER	32	14	-	-	-	7	2	1	8	-
04 ØVERBYGD	603	77	27	4	36	91	31	4	320	13
MENN	393	55	22	4	35	22	23	1	221	10
KVINNER	210	22	5	-	1	69	8	3	99	3
0401 SKJOLD	353	25	15	1	14	57	9	2	219	11
MENN	238	16	11	1	13	11	8	1	168	9
KVINNER	115	9	4	-	1	46	1	1	51	2
0402 HOLT	173	18	5	2	13	28	19	1	86	1
MENN	98	13	5	2	13	9	12	-	44	-
KVINNER	75	5	-	-	-	19	7	1	42	1
0403 ROSTADAL	21	11	2	1	2	1	1	-	3	-
MENN	19	10	2	1	2	1	1	-	2	-
KVINNER	2	1	-	-	-	-	-	-	1	-
0404 DIVIDAL	56	23	5	-	7	5	2	1	12	1
MENN	38	16	4	-	7	1	2	-	7	1
KVINNER	18	7	1	-	-	4	-	1	5	-
UOPPGITT BOSTED	34	1	-	-	-	2	2	2	22	5

TABELL 24. TALLET PÅ PRIVATHUSHOLDNINGER MED UTVALGTE KJENNETEGN FOR BOLIGSTANDARD, OG DISPONERING AV PERSONBIL. BOLIGSTRØK/GRUNNKRETS. 1/11 1980

	ALLE	WC I BOLIGEN	WC UTENFOR BOLIGEN	ANNET AVTREDE	BAD I BOLIGEN	TELEFON I BOLIGEN	PIPE I BOLIGEN	BOLI- GEN BYGGET ETTER 1945	HUS- HOLD- NINGEN EIER BOLIGEN	KJØKKEN 6 KVM OG OVER I BOLIGEN	BIL DIS- PONERES AV HUS- HOLD- NINGEN
KOMMUNEN	2723	2257	80	138	2283	1466	2317	2079	1561	2074	1869
TYPE BOLIGSTRØK											
TETTBYGDE STRØK	1329	1141	58	11	1149	633	1046	1146	533	919	1031
8081 MOEN	209	185	6	7	189	134	189	172	137	177	170
8082 ANOSELV	902	796	25	3	802	419	723	794	364	639	713
8083 SKJOLD	218	160	27	1	158	80	134	180	32	103	148
SPRETTBYGDE STRØK ..	1363	1103	21	126	1121	825	1259	920	1026	1144	824
UOPPGITT BOLIGSTRØK	31	13	1	1	13	8	12	13	2	11	14
GRUNNKRETS											
01 NEDRE MÅLSELV ...	921	751	19	81	768	549	844	636	682	775	593
0101 FAGERFJELL ..	71	54	2	10	56	40	64	43	51	60	44
0102 HOLMEN	111	92	1	6	96	61	101	75	89	91	68
0103 ROSSVOLL	98	84	1	4	84	54	88	78	77	84	68
0104 FLESKMO	26	22	1	-	20	13	22	18	19	19	13
0105 MOEN	108	98	1	4	101	82	101	85	80	95	84
0106 OLSBORG	139	115	5	8	116	73	123	108	86	115	106
0107 TAKELVDAL ...	66	51	-	12	52	37	66	45	56	57	38
0108 STORJORD	56	47	2	6	47	38	55	43	43	49	34
0109 LEIRBEKKMO ..	76	61	2	7	63	46	69	47	58	65	53
0110 LUNEBORG	46	40	-	5	41	30	45	31	39	44	26
0111 SØRELVMO	40	32	1	5	36	30	36	20	30	36	17
0112 NAVAREN	28	16	1	7	17	12	26	15	19	20	13
0113 MÅLSNES	56	39	2	7	39	33	48	28	35	40	29
02 BARDUFOSDOMRÅDET	935	824	26	4	830	438	750	821	380	666	737
0201 ANOSLIMOEN ..	120	110	3	1	111	55	110	109	85	97	98
0202 ANOSELV	266	238	5	-	242	150	232	241	107	210	216
0203 FOSSMOEN	93	73	4	1	77	38	60	74	34	57	71
0204 RUSTEN	232	205	8	1	203	111	188	205	101	175	180
0205 HEGGELIA	169	147	6	-	148	57	110	144	26	82	134
0206 FINNSUND	55	51	-	1	49	27	50	48	27	45	38
03 BAKKEHAUGOMRÅDET	371	293	4	37	294	239	342	254	269	304	222
0301 ROGNMO	58	43	1	10	44	45	55	39	44	49	36
0302 ISTINDLI	28	24	-	2	24	23	26	16	23	25	19
0303 RUNDHAUG	113	94	-	6	94	62	104	84	80	94	75
0304 NORDMO	89	76	2	3	78	56	81	62	60	71	47
0305 KIRKESDAL ...	83	56	1	16	54	53	76	53	62	65	45
04 ØVERBYGD	465	376	30	15	378	232	369	355	228	318	303
0401 SKJOLD	273	207	27	6	208	117	186	218	74	153	186
0402 HOLT	119	104	3	3	107	69	113	94	94	99	77
0403 ROSTADAL	25	21	-	4	20	17	25	14	20	22	12
0404 DIVIDAL	48	44	-	2	43	29	45	29	40	44	28
UOPPGITT BOSTED	31	13	1	1	13	8	12	13	2	11	14

OVERSIKT SOM VISER HVILKEN KOMMUNE OG FOLKETELLINGSKRETS
GRUNNKRETSENE I 1980 TILHØRTE VED FOLKE- OG BOLIGTELLINGEN I 1970

GRUNNKRETS 1980	KOMM 1970	---FOLKETELLINGSKRETS 1970---	
		HEL KRETS	DEL AV KRETS
0101 FAGERFJELL	1924	4	
0102 HOLMEN	1924	3	
0103 ROSSVOLL	1924	5	
0104 FLESKMØ	1924		9
0105 MØEN	1924	8	9
0106 OLSBORG	1924		9
0107 TAKELVDAL	1924	10,23	
0108 STORJORD	1924	7	
0109 LEIRBEKKMØ	1924	6	
0110 LUNEBØRG	1924	2	
0111 SØRELVMØ	1924	24	
0112 NAVAREN	1924	25	
0113 MÅLSNES	1924	1	
0201 ANDSLIMOEN	1924		12-13
0202 ANDSELV	1924		12-13
0203 FØSSMØEN	1924		12-13
0204 RUSTEN	1924		13,26
0205 HEGGELIA	1924		13,26
0206 FINNSUND	1924		13,26
0301 RØGNMØ	1924	11	
0302 ISTINDLI	1924	14	
0303 RUNDHAUG	1924	15	
0304 NORDMØ	1924	16	
0305 KIRKESDAL	1924	17	
0401 SKJOLD	1924	18-19	
0402 HOLT	1924	20	
0403 ROSTADAL	1924	21	
0404 DIVIDAL	1924	22	
0405 NJUNIS	1924		UBEBODD
0406 ØVRE DIVIDAL	1924		UBEBODD
0407 DEVDIS	1924		UBEBODD
0408 ØVRE ROSTADAL	1924		UBEBODD

1924 MÅLSELV

0101 GRUNKRETSNUMMER
 ——— KOMMUNEGRENSE
 ——— GRENSE FOR DELOMRADE
 ——— GRENSE FOR GRUNKRETS
 MÅLESTOKK CA. 1:250 000

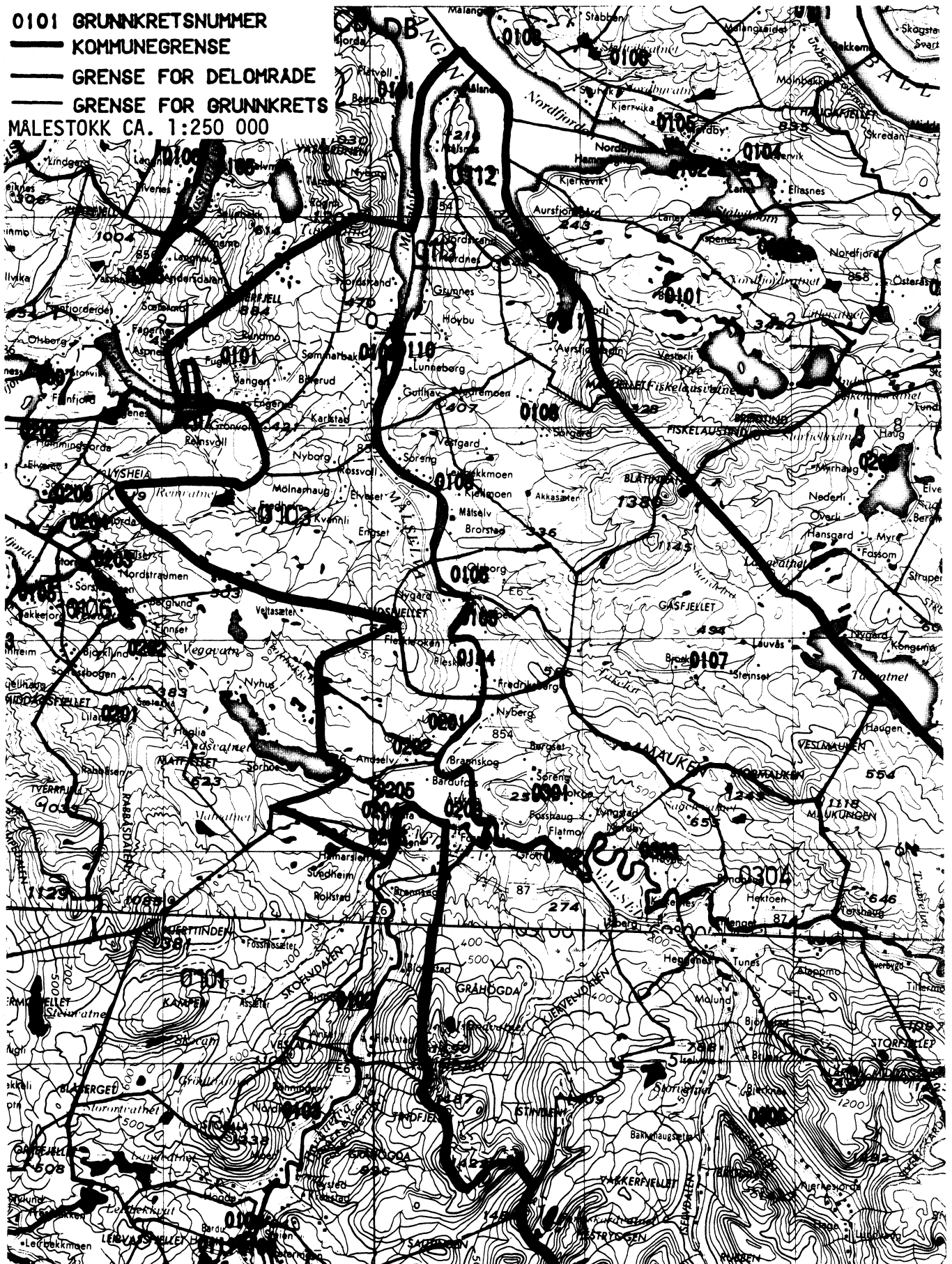

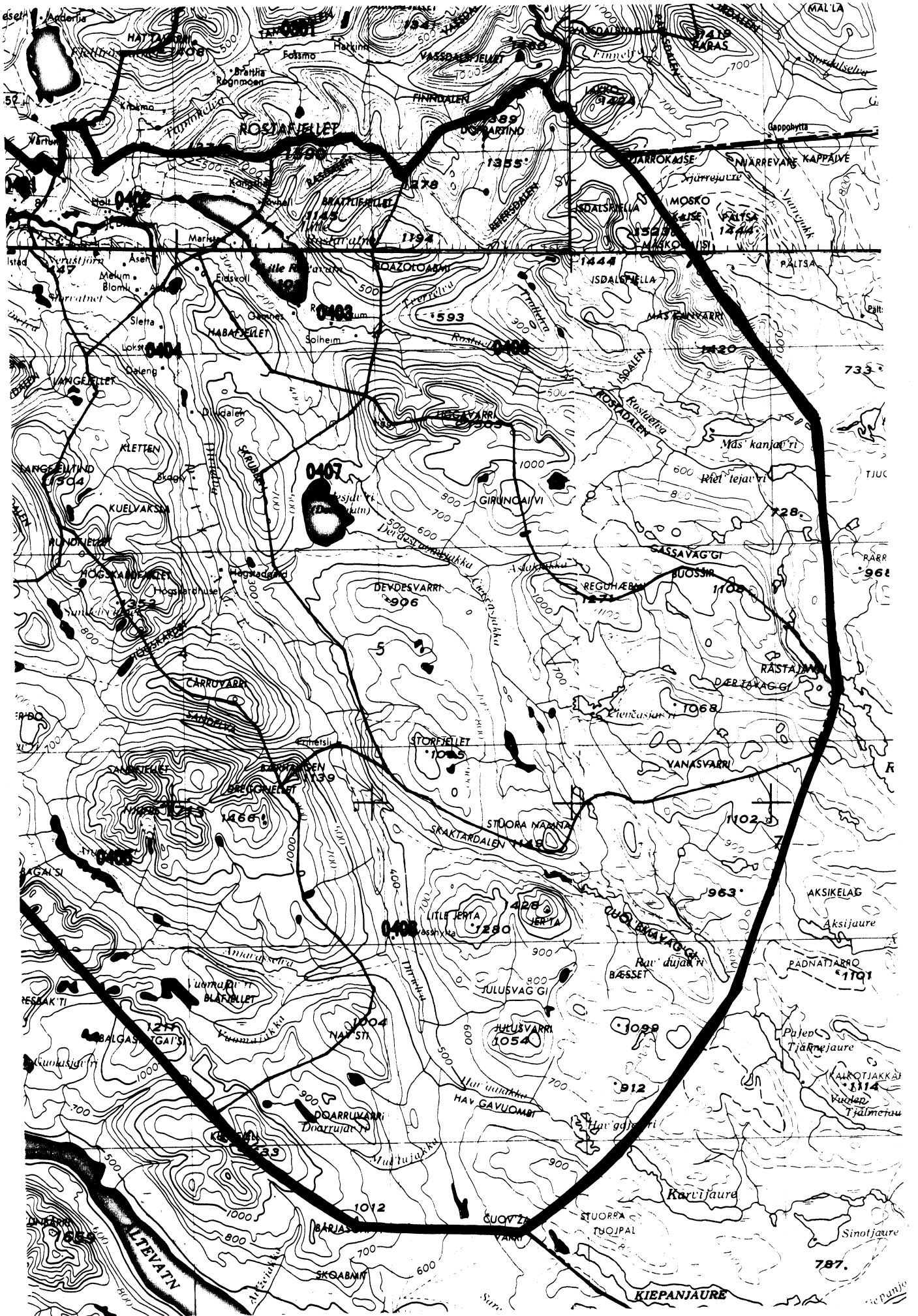

AVGRENSING AV ANDSELV TETTSTED

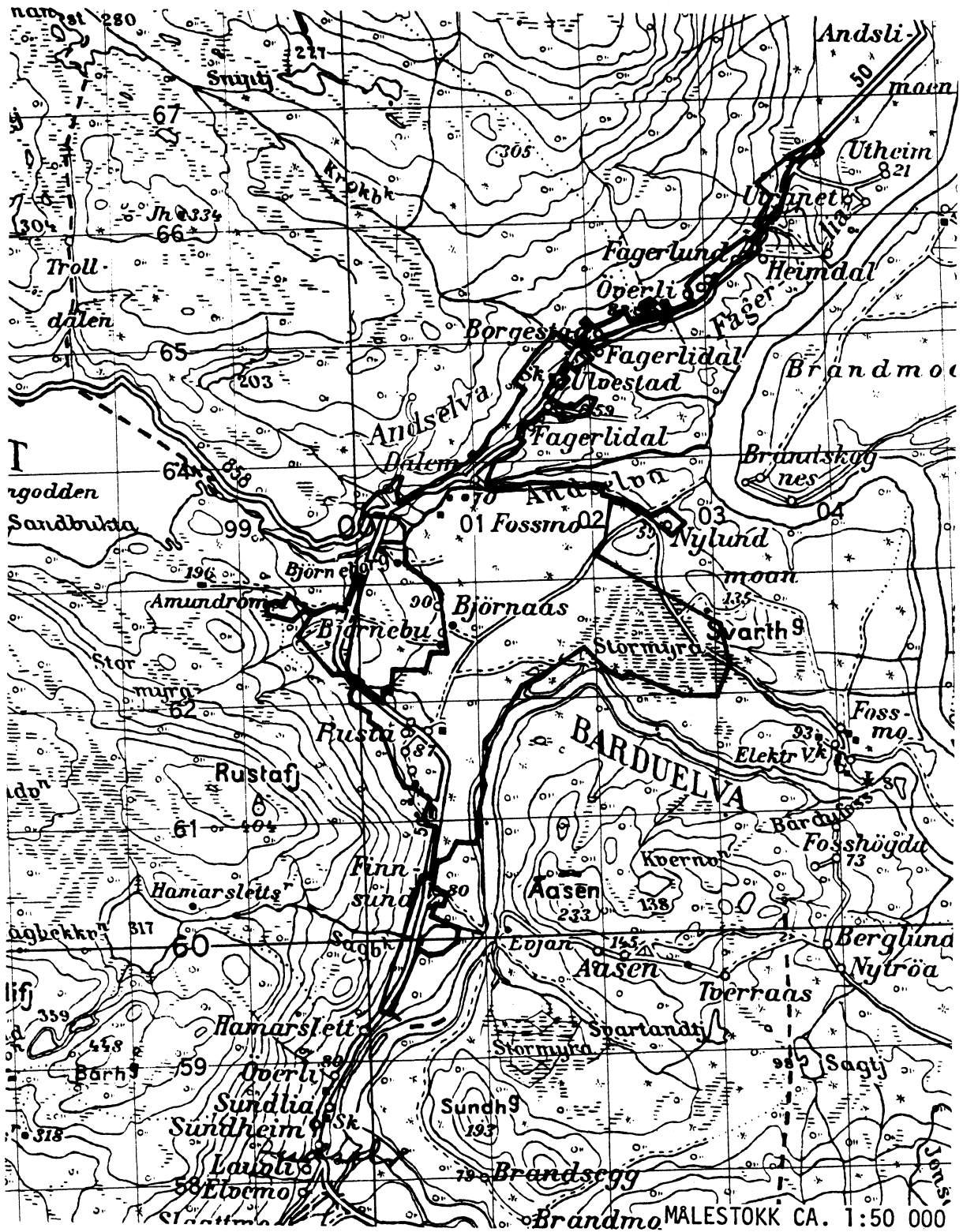

Personskjema

Folke- og boligting 1980

 Undergitt
taushetsplikt

 Statistisk
Sentralbyrå
Folke-
tellingkontoret

 Send skjemaet tilbake i svarkonvolutten
som mottakeren av boligskjemaet
har fått.

Lovhjemmel:

Stortingsvedtak av 16. november 1978, med hjemmel i lov nr. 2 av 25. april 1907.

SETT KRYSS SLIK: IKKE SLIK:
 BRUK HELST
BLYANT ELLER
BLÅ/SVART
KULEPENN.

H

1. Hvem bor De sammen med i leiligheten? Rettledningen beskriver hva vi mener med en leilighet
Sett flere kryss hvis nødvendig

- | | |
|---|--|
| 1 <input type="checkbox"/> Ingen | 4 <input type="checkbox"/> Datter, sønn |
| 2 <input type="checkbox"/> Ektefelle | 5 <input type="checkbox"/> Mor, far |
| 3 <input type="checkbox"/> Forlovede eller annen person
jeg lever sammen med (uten
å ha inngått formelt ekteskap) | 6 <input type="checkbox"/> Søsken, svigerforeldre, barnebarn,
svoger, svigerinne, svigerbarn, tante,
onkel, nevø, niese, besteforeldre |
| | 7 <input type="checkbox"/> Andre personer |

2. Hvilket trossamfunn er De tilsluttet?

- | |
|--|
| 1 <input type="checkbox"/> Den norske kirke
(statskirken) |
| 2 <input type="checkbox"/> Trossamfunn utenfor
Den norske kirke |
| 3 <input type="checkbox"/> Ikke tilsluttet
trossamfunn |

3. Utenlandsk utdanning.

 Dette spørsmålet besvares bare av dem som har tatt
utdanning utenfor Norge
De som bodde i Norge i 1970 oppgir ikke utenlandsk
utdanning tatt for 1970
**Oppgi viktigste utdanning, i hvilket land den er full-
ført, og hvor lang skolegang De har i utlandet.**

Utdanning

Land

Samlet skolegang i utlandet i antall år

4. Hva var Deres viktigste kilde til livsopphold i året fra 1. nov. -79 til 31. okt. -80?

Sett bare ett kryss

- | | |
|---|--|
| 1 <input type="checkbox"/> Inntekt av eget arbeid, eller andre per-
soners (f.eks. ektefelles, foreldres) arbeid | 4 <input type="checkbox"/> Stipend, lån, formue,
føderåd, leieinntekt eller
annen formuesinntekt |
| 2 <input type="checkbox"/> Verneplikts-/siviltjeneste | |
| 3 <input type="checkbox"/> Pensjon, trygd | |

5. Utførte De inntektsgivende arbeid i minst 100 timer i året fra 1. nov. -79 til 31. okt. -80?

 Som inntektsgivende arbeid regnes også
arbeid som et familiemedlem har utført i
familiebedrift (f.eks. butikk, gårdsbruk).

- | | |
|-------------------------------|--------------------------------|
| 1 <input type="checkbox"/> Ja | 2 <input type="checkbox"/> Nei |
| Se rettledningen | |

Spørsmål 6 - 15 gjelder inntektsgivende arbeid, og besvares bare av dem som har svart "Ja" på spørsmål 5.
6. Oppgi navn og adresse på det arbeidssted (bedrift) hvor De utførte inntektsgivende arbeid lengst tid i året fra 1. nov. -79 til 31. okt. -80. Med bedrift menes f.eks. fabrikk, butikk, gårdsbruk, kontor e.l. Se rettledningen

Navn:

Adresse:

Poststed:

7. Beskriv virksomheten på dette arbeidsstedet så nøyaktig som mulig. Skriv f.eks. jordbruk, produksjon av møbler, leiebiltransport, bokhandel, salg av biler e.l.

Virksomhet:

8. Hvilket yrke (tittel) hadde De på dette arbeidsstedet? Skriv f.eks. hjemmehjelp, rørlegger, sykepleier, damefrisør, rengjøringshjelp, platearbeider, reklamekonsulent e.l.

Yrke:

9. På hvilken måte er/var De knyttet til arbeidsstedet De har oppgitt i spørsmål 6?

- | | |
|--|--|
| 1 <input type="checkbox"/> Som fast eller midlertidig ansatt | 3 <input type="checkbox"/> Som familiemedlem uten fast lønn i familiebedrift |
| 2 <input type="checkbox"/> Som selvstendig (eier) | |

10. Hvor mange timer inntektsgivende arbeid utførte De i året fra 1. nov. -79 til 31. okt. -80? Ta med alt inntektsgivende arbeid De utførte i hele perioden

- | | |
|---|--|
| 1 <input type="checkbox"/> 100 - 499 arbeidstimer | 3 <input type="checkbox"/> 1000 - 1299 arbeidstimer |
| 2 <input type="checkbox"/> 500 - 999 arbeidstimer | 4 <input type="checkbox"/> 1300 arbeidstimer eller flere |

H

11. Hvor mange timer inntektsgivende arbeid utførte De i uken 25. - 31. okt.?

- | | | |
|--|--|---|
| 1 <input type="checkbox"/> Ingen, arbeide ikke denne uken | 2 <input type="checkbox"/> 1 - 9 timer | 4 <input type="checkbox"/> 20 - 29 timer |
| Arbeide De ikke denne uken, skal De ikke fylle ut resten av skjemaet | 3 <input type="checkbox"/> 10 - 19 timer | 5 <input type="checkbox"/> 30 timer eller flere |

12. Hvor møtte De på arbeid i uken 25. - 31. okt.?

- | | |
|--|--|
| 1 <input type="checkbox"/> Jeg møtte fast på samme arbeidssted/adresse som er oppgitt i spørsmål 6 | 3 <input type="checkbox"/> Jeg møtte på forskjellige steder denne uken |
| 2 <input type="checkbox"/> Jeg møtte fast på annet sted | Møtte De på forskjellige steder denne uken, skal De ikke fylle ut resten av skjemaet |
| (Skriv navnet på kommunen) | kommune |

13. Hvor ofte reiste eller gikk De fra Deres hjemsted til arbeidsstedet i uken 25. - 31. okt.? Se rettledningen.

- | | |
|---|--|
| 1 <input type="checkbox"/> 1 gang | 3 <input type="checkbox"/> 4 ganger eller flere |
| 2 <input type="checkbox"/> 2 - 3 ganger | 4 <input type="checkbox"/> Var ikke på hjemstedet denne uken |

14. Hvor lang tid brukte De vanligvis fra Deres hjemsted til arbeidsstedet (én vei) i uken 25. - 31. okt.?

- | | |
|---|---|
| 1 <input type="checkbox"/> 0 - 14 min. | 3 <input type="checkbox"/> 30 - 44 min. |
| 2 <input type="checkbox"/> 15 - 29 min. | 4 <input type="checkbox"/> 45 min eller mer |

15. Hvilke transportmidler brukte De vanligvis fra Deres hjemsted til arbeidsstedet (én vei) i uken 25. - 31. okt.? Sett flere kryss hvis nødvendig.

- | | | |
|---------------------------------|---|--|
| 1 <input type="checkbox"/> Bil | 3 <input type="checkbox"/> Tog, trikk, T-bane | 5 <input type="checkbox"/> Brukte sykkel Gikk i mer enn 10 min |
| 2 <input type="checkbox"/> Buss | 4 <input type="checkbox"/> Båt | 6 <input type="checkbox"/> Annet |

Boligskjema

Folke- og boligteiling 1980

Undergitt
taushetsplikt

Statistisk
Sentralbyrå
Folke-
tellingskontoret

For hver leilighet skal det nyttes bare en svar-
konvolutt. Alle personskjemaene og det utfylte
boligskjemaet sendes samlet i svarkonvolutten.

Lovhjemmel

Stortingsvedtak av 16. november 1978 med hjemmel i lov nr. 2 av 25. april 1907.

SETT KRYSS SLIK:



IKKE SLIK:



BRUK HELST
BLYANT ELLER
BLÅ/SVART
KULEPENN.

H

1. Har andre som bor i leiligheten mottatt boligskjema?

1

Nei

2

Ja

Les teksten under midten på
skjemaet før De fortsetter.

2. Hvor mange rom på 6m² eller mer er det i leiligheten?

Ta ikke med kjøkken, bad og gang:

 1 rom 5 rom 2 rom 6 rom 3 rom 7 rom 4 rom 8 rom eller flere

3. Hvor stor er leiligheten, målt i kvadratmeter?

1 Under 30m²5 60-79m²2 30-39m²6 80-99m²3 40-49m²7 100-129m²4 50-59m²8 130m² eller mer

4. Hva slags eie-/leieforhold er det til leiligheten?

Sett bare ett kryss.

1 Jeg/vi eier den gjennom borettslag, aksjeselskap e.l.2 Jeg/vi eier den alene eller sammen med andre3 Jeg/vi leier den ved vanlig leiekontrakt4 Jeg/vi leier den gjennom arbeidsforhold (tjenestebolig)5 Jeg/vi leier den for et bestemt avgrenset tidsrom6 Jeg/vi leier den på andre vilkår enn de som er nevnt over

5. Hvor stort kjøkken er det i leiligheten?

1 Kjøkkenet er 6m² eller større2 Kjøkkenet er mindre enn 6m²3 Det er ikke kjøkken i leiligheten

6. Hva slags WC/do har de som bor i leiligheten adgang til?

2 Vannklosett utenfor leiligheten1 Vannklosett i leiligheten3 Annet avtrede

7. Hva er leilighetens viktigste oppvarmingskilde?

1 Sentralvarme (radiatorer e.l.)2 Elektriske ovner, varmekabler e.l.3 Ovner for flytende brensel (olje, parafin e.l.)4 Ovner for fast brensel (ved, koks e.l.)

Spørsmål 8 - 15 nedenfor skal også besvares

Hvis det er mottatt ett boligskjema i leiligheten, fylles det ut og sendes tilbake i svarkonvolutten sammen med alle personskjemaene.

Hvis flere i leiligheten har mottatt boligskjema og svarkonvolutt, så gjør følgende:

1. Ta kontakt med den (de) andre som har mottatt boligskjema.
2. Fyll ut ett av boligskjemaene.
3. Send dette skjemaet sammen med de utfylte personskjemaene tilbake i samme svarkonvolutten.

8. Er det pipe i leiligheten?

1 Ja 2 Nei

9. Er det montert brenselovn eller peis i leiligheten?

1 Ja 2 Nei

10. Er det bad eller dusj i leiligheten?

1 Ja 2 Nei

11. Er det telefon i leiligheten?

1 Ja 2 Nei

12. Disponerer noen av dem som bor i leiligheten personbil?

1 Ja 2 Nei

H

13. Hva slags hus ligger leiligheten i? Se rettledningen.

1 Våningshus i tilknytning til gårdsdrift (hovedbygning, kårbolig, forpakterbolig e.l.)2 Frittliggende enebolig (enebolig med minst en halv meters avstand til nærmeste hus)3 Hus i kjede, rekkehus, terrassehus eller vertikalt delt tomannsbolig4 Horisontalt delt tomannsbolig5 Annet boligbygg med mindre enn 3 etasjer6 Blokk, leiegård eller annet boligbygg med 3 etasjer eller mer7 Forretningsbygg, verkstedbygg e.l.8 Hotell, pensjonat, aldershjem, barnehjem, sykehus, militærforlegning eller annet bygg for felleshusholdning

14. Når ble huset bygd?

1 1900 eller før2 1901 - 19203 1921 - 19404 1941 - 19455 1946 - 19506 1951 - 19607 1961 - 19708 1971 - 1980

15. Hvor mange leiligheter er det i huset? Rettledningen beskriver hva vi mener med hus og leilighet

 1 leilighet 2 leiligheter 3 leiligheter 4 leiligheter 5 leiligheter

Hvis det er 6 leiligheter eller flere, oppgi antallet her →