

KOMMUNEHEFTE



FOLKE- OG BUSTADTELJING 1980

0544 ØYSTRE SLIDRE

STATISTISK SENTRALBYRÅ
KONGSVINGER



FOLKE- OG BUSTADTELJING
1. NOVEMBER 1980

0544 ØYSTRE SLIDRE

STATISTISK SENTRALBYRÅ
KONGSVINGER 1981

ISBN 82-537-1329-0

FØREORD

Hovudformålet med Folke- og bustadteljing 1980 var å gi eit bilete av befolkningen og levekåra i det norske samfunnet ved å sjå opplysningar om alder, kjønn, yrke, arbeid, inntekt, utdanning, butilhøve o.l. i samanheng.

Eit anna viktig formål var å gi statistikk for mindre geografiske område, som kommunar og delar av kommunar. Dei statistiske kommunehefta gir dei første resultatata frå teljinga for å dekkje dette formålet. Fleire resultat for den enkelte kommunen vil liggje føre som eit sett upubliserte tabellar (ei "tabellpakke") kort tid etter at hefta er gitt ut. Tabellane vil bli leverte som utskrift på papir eller micro-fiche, etter ønskje frå brukaren.

Når kommunehefta for alle kommunar i eit fylke er publiserte, vil det bli laga eit samandrag for heile fylket med tabellar som svarar til dei som finst i kommunehefta. Når kommunehefta for heile landet er utkomne, vil det også bli laga eit samandrag for heile landet. Tilsvarande samandrag for fylka og heile landet vil bli laga av den "tabellpakka" som er nemnt ovanfor.

Resultata frå Folke- og bustadteljing 1980 vil elles bli gitt i tabellpublikasjonar som vil kaste lys over spesielle emne, bl.a. sysselsetjing, bustadtilhøve, familiar og hushald. Resultata vil også bli viste i kart og diagram. Bl.a. vil det bli laga busetjingskart som svarar til dei som vart laga i samband med Folke- og bustadteljing 1970.

Statistisk Sentralbyrå, Oslo/Kongsvinger, 28. september 1981

Odd Aukrust

Johan-Kristian Tønder

INNHALD

	Side
Tabellregister	7
Tekstdel	
1. Opplegg og gjennomføring	8
1.1. Omfang	8
1.2. Grunnlag for statistikken	8
1.3. Datainnsamling	8
2. Feilkjelder	9
3. Omgrep og kjennemerke	9
3.1. Personkjennemerke	9
3.2. Familie- og hushaldstype	14
3.3. Bustadkjennemerke	15
3.4. Inndelinga i grunnkrinsar	17
4. Bruk av tabellane	18
5. Merknader til tabellane	18
Tabelldel	19
Vedlegg	
1. Grunnkrinsar i 1980 og teljingskrinsar i 1970. Endringar i kommuneinndelinga frå 1970 til 1980	35
2. Kart over grunnkrinsinndelinga	37
3. Personskjema	39
4. Bustadskjema	41

Standardteikn i tabellar

- : Tal kan ikkje offentleggjerast
- Null

TABELLREGISTER

	Side
1. Folkemengda ved folketeljingane 1801 - 1980	19
2. Folkemengda etter kjønn, ekteskapeleg status og alder. 1/11 1980	19
3. Folkemengda etter trussamfunn/viktigaste kjelde til livsopphald, kjønn og alder. 1/11 1980	19
4. Personar 16-66 år etter yrkesaktivitet, arbeidstid, kjønn og høgste utdanning. 1/11-79 - 31/10-80	20
5. Personar 16 år og over, etter yrkesaktivitet, arbeidstid, kjønn og alder. 1/11-79 - 31/10-80	21
6. Yrkesaktive 16 år og over, etter alder og næring. 1/11-79 - 31/10-80	21
7. Yrkesaktive 16 år og over, etter kjønn, arbeidstid og næring/yrkesfelt. 1/11-79 - 31/10-80	22
8. Yrkesaktive 16 år og over i arbeid i veka 25/10 - 31/10 1980, etter kjønn, arbeidstid i veka og næring/yrkesfelt	23
9. Yrkesaktive 16 år og over med fast oppmøteplass på arbeid i veka 25/10 - 31/10 1980, etter talet på arbeidsreiser, reisetid og yrkesfelt/oppmøteplass	24
10. Yrkesaktive 16 år og over med fast arbeidsreise i veka 25/10 - 31/10 1980, etter reise- måte, oppmøteplass, talet på arbeidsreiser og reisetid	25
11. Bustader etter hustype og talet på rom. Busette etter talet på rom i bustaden. 1/11 1980	26
12. Bustader etter byggjeår for huset og hustype/eige-/leigeform. Busette og rom, etter byggjeår for huset. 1/11 1980	26
13. Bustader etter viktigaste kjelde til oppvarming og byggjeår/installasjon av pipe. Busette etter bustadens viktigaste kjelde til oppvarming. 1/11 1980	27
14. Bustader etter sanitærutstyr og talet på rom. Busette etter bustadens sanitærutstyr. 1/11 1980	27
15. Bustader, rom og busette, etter hustype. 1/11 1980	28
16. Bustader etter eige-/leigeform og areal. Busette etter eige-/leigeforhold til bustaden. 1/11 1980	28
17. Bustader, busette og rom, etter busette pr. rom i bustaden. 1/11 1980	28
18. Bustader etter talet på rom og talet på busette. 1/11 1980	29
19. Familiar og personar, etter familietype, hushaldstype og talet på familiar i hushaldet/ yrkesaktivitet i familien. 1/11 1980	29
20. Familiar og personar i privathushald, etter familietype og eige-/leigeforhold til bustaden/talet på rom i bustaden. 1/11 1980	30
21. Talet på privathushald med utvalde kjenneteikn for bustadstandard, og disponering av personbil. Busette i slike hushald, etter alder. 1/11 1980	30
22. Folkemengda etter alder, kjønn og type bustadstrøk/grunnkrins. 1/11 1980	31
23. Yrkesaktive 16 år og over, etter næring, kjønn og type bustadstrøk/grunnkrins. 1/11 1980	32
24. Talet på privathushald med utvalde kjenneteikn for bustadstandard, og disponering av personbil. Bustadstrøk/grunnkrins. 1/11 1980	33

1. OPPLÈGG OG GJENNOMFØRING

1.1. Omfang

Folke- og bustadteljing 1980 omfattar alle personar (også utanlandske statsborgarar) som etter "Forskrifter om føringen og ordningen av folkeregistrene" fastsett av Statistisk Sentralbyrå den 26. november 1979, var registrert busette i Noreg på teljingstidspunktet den 1. november 1980.

Bustadteljinga har med alle privatbustader (private husvære m.m.) der minst ein person var registrert busett den 1. november 1980.

Husvære der det ikkje budde nokon eller der det berre budde nokon mellombels (t.d. ugifte personar som budde utanom foreldreheimen på grunn av skolegang, studiar), er ikkje med i teljinga. Det er heller ikkje innhenta opplysningar om husvære for forpleide i aldersheimar, pleieheimar og andre fellesinstitusjonar.

Eininga hus er ikkje med i teljinga denne gongen. Det blir likevel gitt enkelte opplysningar om det huset som husværet ligg i. I avsnitt 3 er det gjort nærare greie for bustadomgrepet (staden der ein person skal reknast som busett) og husværeamgrepet.

1.2. Grunnlag for statistikken

Dei fleste opplysningane i folke- og bustadteljinga byggjer på oppgåver som oppgåvegivarane har gitt direkte på eigne skjema.

Personskjema vart sende til alle personar som hadde fylt 16 år eller fylte 16 år i 1980, (sjå vedlegg 3).

For personar under 16 år fekk Statistisk Sentralbyrå dei nødvendige opplysningane frå folke-registeret i den enkelte kommunen.

Opplysningane om det enkelte privathusværet er gitt på eige bustadskjema (sjå vedlegg 4).

Oppgåvene over utdanningsbakgrunnen til befolkningen er henta frå utdanningsopplysningane gitt i folketeljinga 1970 og "Arkivet for påbegynt og avsluttet utdanning" i Statistisk Sentralbyrå som inneheld alle utdanningar som ein person har avslutta i Noreg i perioden 1970 - 1980. I tillegg kjem oppgåver over utanlandsk utdanning gitt i folketeljinga 1980.

Oppgåver over alder, kjønn og andre demografiske kjenneteikn er henta frå Det sentrale personregister i Statistisk Sentralbyrå.

Nødvendige oppgåver over dei vernepliktige og sivile tenestepliktige er innhenta gjennom Forsvarets overkommando og Administrasjonen for sivile tenestepliktige.

Folke- og bustadteljing 1980 vart gjennomført med heimel i Statistikkloven av 25. april 1907 og Stortingsvedtak av 16. november 1978.

1.3. Datainnsamling

Ved folketeljinga i 1980 vart skjema sende i posten direkte til den enkelte personen. Før utsendinga tok til, vart namn og adresse ført på skjema. Det var Det sentrale personregister som danna grunnlaget for denne påføringa.

Kvar person fekk tilsendt sitt eige personskjema saman med ei rettleiing.

I tillegg fekk den eldste personen i familien eit bustadskjema. Med bustadskjemaet følgde også ein svarkonvolutt.

Utfylte personskjema frå alle som budde i husværet saman med eitt bustadskjema vart sende samla tilbake i svarkonvolutten. Dersom det budde fleire familiar i same husværet, nytta familiare same svarkonvolutt og berre eitt bustadskjema vart utfylt. Innsamlingsmetoden gav derfor grunnlag for å danne buhushald (sjå nedanfor) i folke- og bustadteljinga.

Den enkelte personen er i teljinga rekna å ha bustaden sin i det husværet der vedkomande var registrert busett i folkeregisteret 1. november 1980. Innsamlinga av opplysningane viste at enkelte personar budde i eit anna husvære enn der dei var registrert busette i folkeregisteret. Dette gjaldt bl.a. ugifte studentar og skoleelevar som budde på hybel og som sende personskjemaet sitt i same svarkonvolutten som hybelverten. Dette gjaldt også personar som hadde flytta kort tid før 1. november

1980 og som gav opp bustadopplysningar på den nye adressa, medan flyttinga først vart registrert i folkeregisteret etter 1. november 1980. I slike tilfelle vart personane likevel rekna som busette i den bustaden/adressa dei var registrerte på i folkeregisteret 1. november 1980. I avsnitt 3 er det gjort greie for kvar ein person skal reknast som busett. I same avsnittet er det også gjort greie for omgrepet "buhushald".

Dei personane som ikkje hadde svara på folketeljings skjema til rett tid, fekk tilsendt ei adressert purring.

Dei som ikkje svara på den adresserte purringa, vart oppsøkte av teljarar som kravde inn oppgåvene.

2. FEILKJELDER

Under gjennomføring og bearbeiding av ei statistisk teljing vil det alltid kunne oppstå ulike feil som kan gi utslag i teljingsresultata.

Dei fleste feila oppstår vanlegvis under oppgåveinnhentinga og kjem av urette svar eller mangelfullt utfylte skjema.

Feil som oppstår under bearbeidinga er først og fremst knytte til koding av opplysningar, i vårt tilfelle spesielt opplysningane om næring og yrke.

For å få eit grunnlag til å vurdere kor omfattande feila er, vart det gjennomført ei kvalitetskontrollundersøking i samband med teljinga.

Resultata frå denne undersøkinga blir publiserte i serien Statistiske analyser. Resultata er venta å ligge føre i 1982 og vil ta for seg sentrale kjenneteikn frå bustaddelen av teljinga, og kjenneteikn for sysselsetjing og arbeidsmarknad.

3. OMGREP OG KJENNEMERKE

3.1. Personkjennemerke

Når ikkje annet er nemnt, refererer personopplysningane seg til 1. november 1980.

Bustad

Den enkelte personen er i teljinga rekna å ha bustaden sin i den kommunen og i det husværet der vedkomande var registrert som busett i folkeregisteret den 1. november 1980. Hovudregelen er her at ein person skal registrerast som busett der vedkomande regelmessig tek døgnkvila si.

Dei viktigaste registreringsreglane er elles:

Bustadtilhøve	Skal registrerast som busett i
Gift person som pga. arbeid, studiar, avtening av verneplikt e.l. oppheld seg utanom felleshusværet til ektefellane	Felleshusværet til ektefellane
Ugift person som pga. studiar, skolegang eller avtening av verneplikt oppheld seg utanom husværet til foreldre/forsørgjar	Husværet til foreldre/forsørgjar
Ugift person med eige arbeid og som vanlegvis ikkje bur hos foreldre/forsørgjar	Husværet der personen vanlegvis bur
Person som pga. ferie, besøk hos kjende, forretningsreise e.l. er fråverande frå husværet der vedkomande vanlegvis bur	Husværet der personen vanlegvis bur
Person som er forpleid i barneheim, aldersheim, pleieheim eller er sett bort i privat pleie	Barneheimen, aldersheimen, pleieheimen eller husværet der personen er i pleie
Person som er innlagd på sjukehus eller plassert på arbeidsskole, arbeidsanstalt eller i fengsel	Husværet der personen var busett før innlegginga eller plasseringa

Personar som ikkje kan heimførast til ein bestemt bustad, er rekna til gruppa "Utan fast bustad". Personar utan fast bustad er som regel registrerte som busette i den kommunen der dei sist hadde fast bustad.

I det følgjande er omgrepet "Busett" brukt i same tyding som omgrepet "Registrert busett".

Det er ikkje innhenta opplysningar om mellombels bustad. Det kan derfor ikkje bli gitt oppgaver over den tilstadeverande befolkninga.

Opplysningane frå Folke- og bustadteljing 1980 er ikkje nytta til å justere opplysningane i folkeregistra.

Alder

I fordelinga etter alder er den enkelte personen gruppert etter alder pr. 31. desember 1980 (Alder = 1980 - fødselsår).

Ekteskapeleg status

Det er brukt fire hovudgrupperingar etter ekteskapeleg status, nemleg ugifte, gifte, skilde og enkjer/enkjemenn.

Sambuande

Med sambuande meiner ein personar som lever saman (i ekteskapsliknande forhold) utan å ha inngått formelt ekteskap.

I gruppa sambuande er rekna berre dei personane som er registrert busette på same adressa i folkeregisteret 1. november 1980.

Trussamfunn

Det er brukt tre grupperingar etter trussamfunn, nemleg "Den norske kyrkja", "Trussamfunn utanfor den norske kyrkja" og "Ikkje tilslutta trussamfunn".

Personar under 16 år er som regel grupperte saman med foreldra sine. I dei tilfella foreldra ikkje høyrer til same gruppe, er barna førte til gruppa for uoppgitt.

Utdanning

Oppgåvene over utdanning omfattar enkeltutdanningar på heil- eller deltid som normalt varer minst 5 månader.

For personar med fleire enkeltutdanningar, er den utdanninga som samla varer lengst (normal tid for enkeltutdanninga tillagt den tida som krevst til føreutdanning) rekna som den høgaste utdanninga. Av utdanningar som samla varer like lenge, er den som er rekna som den viktigaste yrkesmessig, oppfatta som den høgaste utdanninga til personen. Utdanningsgrupperinga er gjort etter 1973-utgåva av Standard for utdanningsgruppering i offentleg norsk statistikk (Statistisk Sentralbyrås Håndbøker nr. 28).

Standarden er bygd opp som eit pyramidisk klassifikasjonssystem.

Enkeltutdanningane er først ordna i grove grupper som i standarden blir kalla utdanningsnivå. Innanfor kvart nivå er det først gjort ei sortering etter fagfelt, dernest ei finare sortering i faggrupper.

Inndelinga i nivå eller hovudgrupper er gjort på denne måten:

0. Inga utdanning og utdanning på førskolenivå (utdanning for 6-åringar og mindre barn)
1. Utdanning på barneskolenivå (1-6 år, førskoleutdanning ikkje medrekna)
2. Utdanning på ungdomsskolenivå (7-9 år)
3. Utdanning på gymnasnivå I (10 år)
4. Utdanning på gymnasnivå II (11-12 år)
5. Utdanning på universitets- og høgskolenivå I (13-14 år)
6. Utdanning på universitets- og høgskolenivå II (15-16 år)
7. Utdanning på universitets- og høgskolenivå III (17-18 år)
8. Utdanning på forskarnivå (over 18 år)
9. Uoppgitt utdanning.

I tabellane over høgaste utdanninga til personen frå folketeljinga er gruppene 0 og 9 slått saman til ei gruppe.

Fagfelta er i standarden spesifiserte slik:

1. Allment fagfelt
2. Humaniora og estetikk
3. Undervisning
4. Administrasjon, økonomi, samfunnsvitskap og jus
5. Industri, handverk, naturvitskap og teknikk
6. Samferdsel
7. Helsevesen
8. Jordbruk, skogbruk og fiske
9. Tenesteyting og forsvar.

I tabellane frå folketeljinga er berre dei viktigaste fagfelta under dei ulike nivå- eller hovudgruppene spesifiserte. Dei andre fagfelta er slått saman til ei gruppe.

I folketeljinga 1970 vart det gjort ei tre-deling av gymnasnivået i standarden etter kor lenge utdanninga vara, 10 år, 11 år og 12 år.

I folketeljinga 1980 følgjer inndelinga grupperinga i standarden, nemleg ei gruppering på 10 år og 11-12 år.

Fagutdanningar avslutta før 1972/73 og som ikkje byggjer på examen artium blir i teljinga 1980 koda med 8 års allmennutdanning som grunnlag. Fagutdanningar avlagde etter 1972/73 blir koda med 9 år som grunnlag.

Viktigaste kjelde til livsopphald

Personar 16 år og over er grupperte etter den kjelda til livsopphold som var viktigast dei siste 12 månadene før teljingstidspunktet, dvs. frå 1. november 1979 fram til 1. november 1980. For personar under 16 år som er busette i privathushald er inntekta frå andre personar alltid rekna som viktigaste kjelde til livsopphald.

For personar under 16 år som er busette i felleleshushald er pensjon, trygd rekna som viktigaste kjelde til livsopphald.

Med "inntekt av eige arbeid" er meint inntekt av eigen yrkesaktivitet.

"Pensjon, trygd" omfattar sjuketrygd, arbeidsløysetrygd, forsørgjartrygd, uføretrygd, alders-trygd, yrkesskadetrygd, krigspensjon, bedriftspensjon o.l.

Som "stipend, lån, formue, føderåd, leigeinntekt eller anna formuesinntekt" blir også rekna utbetalingar i samband med livsforsikring eller individuell pensjonsforsikring. Underhald frå andre enn privatpersonar (t.d. stønader frå det offentlege, institusjonar eller bedrifter), så nær som pensjon og trygd blir også rekna med her.

Personar som har inntekta til andre personar som viktigaste kjelde til livsopphald er grupperte under "inntekt av eige arbeid eller andre personars arbeid/inntekt". Dette gjeld uansett om inntekta kjem frå arbeid, pensjon, trygd eller stipend, lån m.m.

Yrkesaktivitet

I Folke- og bustadteljing 1980 er det innhenta oppgåver om yrkesaktiviteten både for dei siste 12 månadene før teljingstidspunktet og den siste veka før teljingstidspunktet.

Som yrkesaktivitet er rekna alt arbeid som blir utført mot betaling i form av lønn, inntekt av eiga bedrift, provisjon, honorar o.l. Arbeid som familiemedlem utan fast lønn i familiebedrift (t.d. gardsbruk, butikk) og verneplikts-/sivilteneste er også rekna som yrkesaktivitet.

Som yrkesaktive dei siste 12 månadene er rekna personar 16 år og over som utførte yrkesaktivitet som vara minst 100 timar i denne perioden.

Som yrkesaktive den siste veka før teljingstidspunktet er rekna personar 16 år og over som utførte yrkesaktivitet som vara minst 1 time i denne veka. Personar som var midlertidig borte frå arbeidet heile veka på grunn av sjukdom, permisjon, ferie e.l. er ikkje rekna med blant dei yrkesaktive.

Arbeidstid

Det er innhenta oppgåver over arbeidstida både for dei siste 12 månadene før teljingstidspunktet og den siste veka før teljingstidspunktet.

Arbeidstida omfattar all den tida som er gått med til yrkesaktivitet. Arbeidstid som har gått med til førebuing i tillegg til ordinær arbeidstid, er også rekna med (t.d. førebuingar i tillegg til ordinær undervisningstid for lærarar). Tid som er brukt til skolearbeid, studiar og husarbeid for eigen familie, er ikkje rekna med.

Fråvær på grunn av sjukdom, permisjon, ferie e.l. er heller ikkje rekna med i arbeidstida.

Generelt om grupperinga etter næring, yrke og yrkesstatus

Personar 16 år og over med yrkesaktivitet er grupperte på næring etter kva slags verksemd det er i den bedrifta der den enkelte arbeidde heile tida eller lengst tid dei siste 12 månadene før teljingstidspunktet. Desse personane er vidare grupperte på det yrket og den yrkesstatusen som dei hadde heile tida eller lengst tid i denne bedrifta i 12-månadersperioden.

Personar 16 år og over med yrkesaktivitet siste veka før teljingstidspunktet er grupperte etter den næringa og det yrket vedkomande oppgav å ha hatt i den bedrifta der den enkelte arbeidde heile tida eller lengst tid dei siste 12 månadene før teljingstidspunktet. Det er såleis ikkje innhenta særskilde oppgåver om næring og yrke for dei yrkesaktive den siste veka før teljingstidspunktet.

Næring

Næringsgrupperinga er gjort etter 1978-utgåva av Standard for næringsgruppering i offentleg norsk statistikk (Statistisk Sentralbyrå's Håndbøker nr. 9).

Denne standarden er i samsvar med International Standard Industrial Classification of All Economic Activities (ISIC).

I standarden er grupperingssystemet utforma som eit femsifra pyramidisk system der kvart siffer gir eit grupperingsnivå. Dei fem nivåa har fått følgjande nemningar:

Næring	1-sifra kode
Næringsområde	2-sifra kode
Næringshovudgruppe	3-sifra kode
Næringsgruppe	4-sifra kode
Næringsundergruppe	5-sifra kode

Næringane på 1-sifra nivå har følgjande 9 inndelingar:

1. Jordbruk, skogbruk, fiske og fangst
2. Bergverksdrift
3. Industri
4. Kraft- og vassforsyning
5. Byggje- og anleggsverksemd
6. Varehandel, hotell- og restaurantverksemd
7. Transport, lagring, post og telekommunikasjonar
8. Bank- og finansieringsverksemd, forsikringsverksemd, eigedomsdrift og forretningsmessig tenesteyting
9. Offentleg, sosial og privat tenesteyting.

Ei oversikt over den vidare inndelinga i næringsområde m.m. finst i Standard for næringsgruppering.

Næringsgrupperinga i 1980-teljinga er ikkje direkte samanliknbar med næringsgrupperinga i 1970-teljinga. Årsaka til dette er overgangen til ny standard for næringsgruppering i 1972. I folketeljinga 1970 vart næringsgrupperinga gjort etter 1960-utgåva av Standard for næringsgruppering.

Tabellar med samanliknbare tal mellom teljinga i 1970 og 1980 vil bli publiserte ei tid etter kommunehefta i dei såkalla "tabellpakkene". Næringsoppgåver med resultat frå 1970-teljinga grupperte etter 1978-utgåva av Standard for næringsgruppering, vil da bli gitt. I folketeljinga 1980 blir det gitt næringsoppgåver ned på næringsgruppe (3-sifra kode).

Yrke

Yrkesgrupperinga er gjort etter Standard for yrkesgruppering i offentlig norsk statistikk (uttatt av Arbeidsdirektoratet i 1965). Standarden følgjer i prinsippet 1958-utgåva av International Standard Classification of Occupations (ISCO).

Standarden er bygd opp slik at yrke som er i nær slekt er førte saman til såkalla yrkesgrupper, som igjen dannar yrkesområde. Desse yrkesområda er førte saman til yrkesfelt.

Kvart yrke i klassifiseringa har femsifra kodennummer:

første siffer angir yrkesfelt
 første og andre siffer angir yrkesområde
 første - tredje siffer angir yrkesgruppe
 første - femte siffer angir yrke.

Til folketeljinga 1980 har Statistisk Sentralbyrå ført nye yrke inn i denne standarden. Den inndelinga i yrkesgrupper som er brukt i 1965-utgåva, er stort sett brukt også her. Vidare er ein del yrkesgrupper slått saman og nokre er splitta i fleire grupper. Ei ny tre-siffergruppe er tatt med for olje- og gassarbeid. Dessutan er leiande tenestemenn i kommunal- og fylkeskommunal administrasjon og forvaltning skilt ut som ny gruppe.

Gruppene "Lærarar" og "Faglærarar i praktiske yrke" er slått saman til ei gruppe.

Oppgåver over yrke er i teljinga gitt ned på yrkesgruppe (3-sifra kode).

Yrkesstatus

I teljinga er det brukt følgjande tre grupperingar etter yrkesstatus:

1. Fast eller midlertidig tilsett
2. Sjølvstendig
3. Familiemedlem utan fast løn i familiebedrift.

Personar (også medeigarar) som arbeidde i firma organiserte som aksjeselskap, andelslag eller anna selskapsform med avgrensa ansvar, er alltid rekna som tilsette.

Ein person er rekna som sjølvstendig dersom vedkomande dreiv verksemd åleine for eiga rekning eller saman med andre med uavgrensa ansvar (t.d. i ansvarleg selskap).

Grappa "Familiemedlem utan fast lønn i familiebedrift" omfattar personar som arbeidde i familieverksemd utan fast avtala lønn og som verken var eigarar eller medeigarar i verksemda. Ein familiemedlem utan fast lønn kan likevel ha vederlag for arbeidet i form av kost og losji, del av overskott e.l.

I dei tilfelle der ektefellar arbeidde i felles verksemd (t.d. gardsbruk) som ikkje var organisert som aksjeselskap e.l., er den eine ektefellen rekna som sjølvstendig og den andre som familiemedlem utan fast lønn i familiebedrift, med mindre begge ektefellane var registrerte som eigarar av verksemda.

Generelt om oppmøteplass, reisehyppigheit, reisetid og transportmåte

Kjennemerka gjeld personar 16 år og over med yrkesaktivitet i siste veka før teljingstidspunktet.

Reisehyppigheit, reisetid og transportmåte gjeld yrkesaktive personar med fast oppmøteplass (sjå oppmøteplass).

Reisetid og transportmåte gjeld yrkesaktive personar med fast arbeidsreise (sjå reisehyppigheit).

Oppmøteplass

Med oppmøteplass forstår ein den staden der vedkomande møtte fram når arbeidsdagen tok til.

Personar 16 år og over med yrkesaktivitet siste veka før teljingstidspunktet er grupperte etter kommunen den faste oppmøteplassen låg i (rute 1 og 2 i personskjemaet).

Personar som i denne veka møtte på ulike arbeidsstader, var til sjøs e.l., er ikkje rekna å ha fast oppmøteplass (rute 3 i personskjemaet).

Reisehyppigheit

Med reisehyppigheit forstås ein så mange gonger som vedkomande reiste frå heimstaden til arbeidsstaden den siste veka før teljingstidspunktet.

Heimstaden er alltid rekna som den bustadadressa vedkomande er registrert busett på i folke- registeret. For personar som budde mellombels på t.d. hybel eller brakke i denne veka, er reisa mellom hybel, brakke og arbeidsstad ikkje medrekna.

For personar som var registrert busette på arbeidsstaden er det rekna kor mange dagar vedkom- ande var på arbeid siste veka før teljingstidspunktet.

Med "fast arbeidsreise" meiner ein personar med fast oppmøteplass og som reiste minst ein gong frå heimstaden til arbeidsstaden i veka før teljingstidspunktet.

Reisetid

Reisetid er reisetida frå heimstaden (registrert bustadadresse) til arbeidsstaden. Reisetida er rekna ein veg. I reisetida er gangtid og ventetid under reisa teke med. Det same gjeld faste gjeremål som t.d. å ta med barn til barnehage, dagamma e.l. Tilfeldige gjeremål og seinkingar er ikkje rekna med.

For pendlarar som budde mellombels på t.d. hybel, brakke e.l., er reisetida rekna frå heim- staden og fram til arbeidsstaden.

Transportmåte

Med transportmåte forstås ein dei transportmidla vedkomande til vanleg nytta ein veg frå heim- staden til arbeidsstaden siste veka før teljingstidspunktet.

For personar som ikkje reiste på same måten kvar dag, er det rekna med den reisemåten vedkom- ande nytta flest dagar.

3.2. Familie- og hushaldstype

Grupperingane på familie og hushaldstype refererer seg til teljingstidspunktet den 1. november 1980.

Familie

Til ein og same familie er rekna:

1. Ektepar og eventuelle ugifte barn registrert busette i same privatbustad, aldersheim, pleieheim e.l.
2. Far/mor med ugifte barn registrert busette i same privatbustad, aldersheim, pleieheim, pensjonat, hotell e.l.
3. Kvar enkelt person som ikkje høyrer inn under noka av de to gruppene som er spesifiserte ovanfor (bl.a. personar utan fast bustad). Desse personane dannar såleis kvar for seg eigen familie (familie med ein person).

I familiar med ektepar er også teke med eventuelle ugifte barn av berre den eine ektefellen og ugifte adoptivbarn og stebarn, men ikkje fosterbarn.

Av reglane som er nemnde ovanfor går det fram at personar (t.d. ektefellar) som ikkje var re- gistrert busette i same privatbustad, aldersheim, pleieheim e.l., aldri er grupperte under same fa- milie. Vidare går det fram at gifte, separerte, skilde, enkjer og enkjemenn ikkje i noko tilfelle er rekna til same familie som foreldra. Når t.d. eit ektepar bur saman med ei skild dotter, dannar ektefellane eigen familie og dottera eigen familie. Elles kan nemnast at ugifte sysken som har felles husvære, der ingen av foreldra er busette, kvar for seg er rekna som særskild familie.

Hushaldstype

Det er skilt mellom to hovudtypar av hushald, nemleg privathushald og felleshushald.

Gruppa "Privathushald" omfattar personar som var registrerte som busette i privat husvære. Denne hushaldstypen er vidare splitta opp etter talet på familiar i hushaldet. Som hushaldseining er

her rekna buhushald. Denne omfattar alle busette i same husvære. Av dette følgjer at talet på privat-hushald er det same som talet på husvære i teljinga.

Til felleleshushald er rekna forpleide som var registrert busette i aldersheimar, barneheimar, pleieheimar e.l.

Personale ved felleleshushald er alltid grupperte under privathushald. Det same gjeld militært personell som budde i militærforlegning.

3.3. Bustadkjennemerke

Bustadkjennemerka refererer seg til den bustaden der den einskilde var registrert busett 1. november 1980.

Bustad (husvære m.m.)

Med husvære meiner ein t.d. rekkjehus, husvære i tomannsbustad, husvære i leiegård, blokk-husvære, hybelhusvære og hybel med eigen inngang. Einebustad blir også rekna som husvære.

I hybelbygg er derimot kvar enkelt hybel alltid rekna som husvære. Dette gjeld også når fleire hyblar har felles gang, hall, bad og/eller kjøkken.

Vidare er hyblar for sjukepleiarar, legebustader og rom som er disponerte av privathushald i sjukehus, militærforlegningar eller felleleshushald, alltid rekna som eigne husvære.

Til eit husvære er som hovudregel rekna rom som er bygde (eller ombygde) til bruk for ein eller fleire personar som har felles kost og losji, og der det er tilgjenge til romma (rommet) utan at ein må gå gjennom eit anna husvære.

Ein bustad vil derfor som regel falle saman med omgrepet husvære.

I enkelte tilfelle vil ein bustad omfatte mer enn eitt husvære. Dersom t.d. ugifte barn bur i eige husvære (hybel med eigen inngang e.l.), men på same adressa som foreldra, er som hovudregel barna rekna å høyre til same husvære som foreldra. I dette tilfellet omfattar bustaden det husværet som foreldra bur i og det husværet som barna bur i. Berre dersom barna er registrerte som eigen familie i folkeregisteret, er husværa rekna som særskilde bustader.

Hyblar utan eigen inngang som ikkje ligg i hybelbygg, institusjon e.l., og der det bur personar som er registrerte i folkeregisteret på vedkomande adresse, er alltid rekna til same bustad som hovudhusværet.

Med privatbustad er meint husvære der det ikkje bur forpleide i aldersheimar, barneheimar og andre felleleshushald. Husvære for tilsette (t.d. sjukepleiarar) ved institusjonar er såleis rekna som privatbustader. Det same gjeld husvære for befal m.m. i militærforlegningar.

Det er ikkje innhenta oppgåver for husvære som ikkje er privatbustader.

I tabellane er "privatbustadene" for å gjera det enkelt kalla "husvære".

Rom

Oppgåvene over talet på rom refererer seg til husvære som er med i teljinga, og omfattar bustadrom på 6 m^2 eller meir, og som kan nyttast året rundt. Kjøkken, bad, entré, hall, alkove, hems, trimrom, vaskerom og rom som berre blir nytta til næringsverksemd (f.eks. kontor) er ikkje med.

I 1980-teljinga er det ikkje innhenta spesifiserte oppgåver over talet på rom i husvære med "meir enn 8 rom", slik som det vart gjort i teljinga i 1970.

I oppgåvene for "rom i alt" er tala på rom i husvære med meir enn 8 rom derfor rekna med. For kvar enkelt kommune er det laga gjennomsnittstal frå 1970-teljinga (dvs. gjennomsnittleg tal på rom i husvære med meir enn 8 rom). Dette gjennomsnittstalet er brukt for å fastleggje talet på rom for husvære med meir enn 8 rom i 1980-teljinga.

Areal

Med areal for husværet er meint nettoareal. I tillegg til bustadrom på 6 m² eller meir er også teke med kjøkken, bad, entré, hall o.l.

Rom som er felles for to eller fleire husvære, t.d. felles gang, hall, bad e.l., er ikkje rekna med i arealet.

Eige-/leigeform

Som eigarar er også rekna personar som eig aksje eller andel som gir burett.

Med "vanleg leigekontrakt" er meint at vedkomande leiger eit husvære av ein eigar etter dei reglar og avtalar som følgjer av husleigelova. Vanleg leigeforhold utan skriftleg kontrakt er også rekna med her.

Kjøkken

Med kjøkken er i teljinga meint ein del av husværet som er avgrensa frå andre delar av det, og der det er installert utstyr til matlaging for dei som bur der. Kjøkkenet kan vera eit eige rom, men treng ikkje vera det.

Dersom fleire husvære har felles kjøkken, t.d. hyblar i eit hybelbygg, er alle husværa rekna å vera utan kjøkken.

I storleiken på kjøkkenet er også medrekna golv plass til benker, skap o.l.

Viktigaste kjelda til oppvarming

Dersom to eller fleire kjelder er like viktige for oppvarming av husværet, er baa (alle) desse rekna med.

Hushaldet disponerer bil

Med å disponere bil meiner ein i teljinga å eige/leige bil eller å ha høve til å bruke privat t.d. firmabil.

Stasjonsvogn og varevogn er rekna som personbil berre dersom ho blir brukt også til privatkjøring.

Hustype

Som hus er som hovudregel rekna bygningar som frå kjellar til loft er skilde frå andre bygningar.

Kvar enkelt blokk er derimot rekna som eitt hus, sjølv om det frå kjellar til loft er skiljevegg(ar) utan gjennomgang i blokka.

I rekkjehus er heile rekkja av husvære rekna som eitt hus.

Som frittliggjande einebustad er rekna einebustad med minst ein halv meters avstand til nærmaste hus.

Som hustype "einebustad" er også rekna frittliggjande einebustader som inneheld eit hybelhusvære, og/eller der eitt eller fleire rom er brukte som hybel.

Rekkjehus er hus med husvære som har minst ein vegg eller ein del av ein vegg felles med eit anna husvære. Hus i kjede er hus som er bundne saman med eit anna hus ved garasje, carport, svalgang o.l. Terrassehus er hus med husvære som er bygde saman i ei bakkeskråning, og der fleire av husværa har heile eller delar av taket til husværet under som terrasse.

Horisontalt delt tomannsbustad er hus med to vanlege husvære (som kan ha ulik storleik) og der det eine husværet ligg i ein etasje over det andre.

Anna bustadbygg med mindre enn 3 etasjar omfattar også einebustader med mindre enn ein halv meters avstand mellom husa.

Gruppa "forretningsbygg m.m." omfattar hus der halvparten eller mindre av golvarealet er nytta til privatbustad.

Som bygg for felleleshushald er rekna hus der det er organisert felleleshushald for dei busette og/eller mellombels tilstadeverande.

Oppgåver over tal på husvære, rom og busette i bygg for felleshushald omfattar berre privathusvære, rom og busette i desse bustadene.

Byggjeår

Med byggjeår meiner ein det året da minst halvparten av husværa i huset var ferdige til innflytting. Hus som er ombygde, er grupperte etter opphavleg byggjeår.

Gjennomsnittstal

Busette pr. husvære er lik talet på busette i privathusvære dividert med talet på privathusvære.

Rom pr. husvære er lik talet på rom (kjøkken ikkje medrekna) i privathusvære dividert med talet på desse husværa.

Busette pr. rom er lik talet på busette i privathusvære dividert med talet på rom (kjøkken er ikkje medrekna) i privathusvære.

3.4. Inndelinga i grunnkrinsar

Grunnkrinsinndelinga til bruk i folketeljinga er gjort av Byrået i samarbeid med kommunane og brukarar av statistikk på regionalt nivå.

Følgjande kriterium er lagde til grunn for utarbeidinga av grunnkrinsane:

1. Utgangspunktet for grunnkrinsinndelinga er som regel inndelinga i folketeljingskrinsar i 1970. Dersom inndelinga frå 1970 er endra, er det lagt vekt på at grupper av grunnkrinsar kan samanliknast med ein eller fleire tidlegare folketeljingskrinsar.
2. Grunnkrinsane er utforma slik at dei kan vera stabile over ein rimeleg tidsperiode.
3. Grunnkrinsane skal bestå av eit samanhengande geografisk område.
4. Grunnkrinsane bør vera mest mogleg einsarta når det gjeld natur- og næringsgrunnlag, kommunikasjonsforhold og bygningsmessig struktur.
5. Folketal og areal bør ikkje variere for sterkt. Folketalet kan variere frå under 100 i sterkt spredtbygde strøk til over 1 000 i dei tettast utbygde byområda.

Fordi grunnkrinsinndelinga skal vera mest mogleg stabil, er ho ikkje knytt saman med ei avgrensing av tettbygde strøk, da desse grensene stadig må endrast.

Tettstadavgrensinga er ført vidare uavhengig av grunnkrinsinndelinga. Retningslinene for tettstadavgrensinga følgjer i store trekk den som vart praktisert i 1960 og 1970. Hovudkriteriet ved avgrensinga av tettstad er at avstanden mellom husa i ei husklynge ikkje skal vera over 50 meter, men det er tillate skjønsmessige avvik for område der det ikkje kan eller skal byggjast bustader, som t.d. lagerplassar, idrettsanlegg, parkar o.l. Området må ha minst 200 busette på teljingstidspunktet.

Det er ikkje stilt noko krav om at grensene for grunnkrinsane skal falle saman med grensene for kyrkjesokn, skole- eller valkrinsar.

Oppgåver over grunnkrinsar blir også grupperte til delområde (bydelar/bygdela). Desse delområda omfattar vanlegvis 1 000 - 3 000 personar i spreidtbygde strøk og 3 000 - 5 000 personar i tettbygde strøk. Eit delområde kan t.d. vera eit område som soknar til eit lokalt sentrum i ein kommune.

Ei oversikt som viser forholdet mellom grunnkrinsar i 1980 og teljingskrinsar i 1970, er vist i vedlegg 1.

Kart som viser omfanget av grunnkrinsane som det blir gitt resultat for i dette heftet, er vist i vedlegg 2.

For ei nærmare orientering om grunnkrinsane m.m. viser vi til hefta "Grunnkretser og tettsteder. Dokumentasjon 1980".

4. BRUK AV TABELLANE

Dette heftet inneheld tabellar for den enkelte kommunen. Tabellane i kommunehefta er inndelte i seks hovudgrupper.

Tabellane 1 - 3 gir resultat for enkelte demografiske kjenneteikn.

Tabellane 4 - 10 gir hovudresultat for utdanning, yrke, næring, arbeidstid m.m. Tabellane 4 - 7 refererer seg til dei siste 12 månadene før teljingstidspunktet. Tabellane 8 - 10 gir oppgåver for kjennemerke som knyttar seg til den siste veka før teljingstidspunktet.

Tabellane 11 - 18 gir resultat for bustaddelen av teljinga.

Tabellane 19 - 21 gir resultat for familiar og privathushald.

Tabellane 22 - 24 gir hovedresultat for befolkning, yrkesaktivitet og bustader på grunnkrins.

5. MERKNADER TIL TABELLANE

Tabell 1:

I tabell 1 har ein generelt teke sikte på å gi tal tilbake til 1801 etter kommuneinndelinga i 1980.

I 1849 vart Slidre delt i to herad - Øystre Slidre og Vestre Slidre.

I tabell 1 gjeld tala for 1801-1845 Øystre Slidre sokn i Slidre herad.

TABELL 1. FOLKEMENGDEN VED FOLKETELJINGENE 1801 - 1980

ÅR	FOLKE- MENGD	ÅR	FOLKE- MENGD	ÅR	FOLKE- MENGD	ÅR	FOLKE- MENGD	ÅR	FOLKE- MENGD	ÅR	FOLKE- MENGD
1801 ..	1272	1835 ..	1899	1865 ..	2551	1900 ..	2228	1930 ..	2528	1960 ..	2789
1815 ..	1356	1845 ..	2269	1875 ..	2456	1910 ..	2359	1946 ..	2898	1970 ..	2763
1825 ..	1673	1855 ..	2406	1890 ..	2259	1920 ..	2488	1950 ..	2883	1980 ..	3039

TABELL 2. FOLKEMENGDEN ETTER KJØNN, EKTESKAPLEG STATUS OG ALDER. 1/11 1980

ALDER	I ALT	MENN					KVINNER				
		I ALT	UGIFTE	GIFTE	ENKJE- MENN	SEPARERTE OG SKILDE	I ALT	UGIFTE	GIFTE	ENKJER	SEPARERTE OG SKILDE
I ALT	3039	1507	706	711	49	41	1532	626	711	165	30
0- 6 ÅR .	265	136	136	-	-	-	129	129	-	-	-
7-15 " .	409	218	218	-	-	-	191	191	-	-	-
16-19 " .	188	88	87	1	-	-	100	100	-	-	-
20-24 " .	189	87	81	6	-	-	102	74	28	-	-
25-29 " .	191	89	44	41	-	4	102	30	69	-	3
30-39 " .	446	226	27	191	-	8	220	20	191	1	8
40-49 " .	270	141	14	118	-	9	129	14	100	8	7
50-59 " .	329	174	45	120	2	7	155	20	119	13	3
60-66 " .	270	124	25	91	5	3	146	15	99	27	5
67-69 " .	120	54	7	38	5	4	66	5	41	17	3
70-79 " .	262	127	14	85	22	6	135	19	54	61	1
80 ÅR OG OVER	100	43	8	20	15	-	57	9	10	38	-

TABELL 3. FOLKEMENGDEN ETTER TRUSSAMFUNN/VIKTIGASTE KJELDE TIL LIVSOPPHALD, KJØNN OG ALDER. 1/11 1980

KJØNN OG ALDER	I ALT	TRUSSAMFUNN				VIKTIGASTE KJELDE TIL LIVSOPPHALD					
		DEN NORSKE KYRKJA	TRUS- SAMFUNN UTANFOR DEN NORSKE KYRKJA	IKKJE TILSLUTTA NOKO TRUSSAM- FUNN	UOPP- GITT TRUS- SAMFUNN	INNTEKT AV EIGE ELLER ANDRE PERSONARS ARBEID	PENSJON/ TRYGD	STIPEND, LÅN, FORMUE E.L.	VERNE- PLIKTS-/ SIVIL- TENESTE	UOPPGITT KJELDE TIL LIVS- OPPHALD	
I ALT	3039	2856	29	38	116	2202	588	63	8	178	
MENN	1507	1421	14	20	52	1133	260	32	7	75	
0- 6 ÅR	136	126	2	2	6	136	-	-	-	-	
7-15 "	218	199	1	3	15	218	-	-	-	-	
16-19 "	88	86	-	-	2	61	-	6	-	21	
20-24 "	87	83	-	3	1	67	-	11	5	4	
25-29 "	89	79	-	2	8	77	1	5	-	6	
30-39 "	226	204	8	7	7	215	1	3	1	6	
40-49 "	141	137	-	2	2	125	7	1	-	8	
50-59 "	174	167	-	-	7	133	22	3	1	15	
60-66 "	124	122	1	-	1	79	38	1	-	6	
67-69 "	54	52	-	1	1	12	41	-	-	1	
70-79 "	127	126	-	-	1	10	110	2	-	5	
80 ÅR OG OVER ...	43	40	2	-	1	-	40	-	-	3	
KVINNER ..	1532	1435	15	18	64	1069	328	31	1	103	
0- 6 ÅR	129	116	1	1	11	129	-	-	-	-	
7-15 "	191	176	1	1	13	191	-	-	-	-	
16-19 "	100	91	-	1	8	72	1	7	-	20	
20-24 "	102	85	1	4	12	74	1	13	-	14	
25-29 "	102	94	3	4	1	89	3	5	-	5	
30-39 "	220	203	3	6	8	202	9	2	-	7	
40-49 "	129	125	-	1	3	106	9	-	-	14	
50-59 "	155	151	1	-	3	112	26	1	1	15	
60-66 "	146	139	4	-	3	79	50	1	-	16	
67-69 "	66	66	-	-	-	10	53	2	-	1	
70-79 "	135	133	1	-	1	3	122	-	-	10	
80 ÅR OG OVER ...	57	56	-	-	1	2	54	-	-	1	

TABELL 4. PERSONAR 16-66 ÅR ETTER YRKESAKTIVITET, ARBEIDSTID, KJØNN OG HØGSTE UTDANNING. 1/11-79 - 31/10-80

KJØNN OG HØGSTE UTDANNING	IKKJE YRKESAKTIVE				YRKESAKTIVE						
	I ALT	AV		I ALT	100-499 TIMAR		500-999 TIMAR		1 000 TIMAR OG OVER		UOPP- GITT ARB.- TID
		I ALT	DETTE GIFTE		I ALT	I ALT	AV DETTE GIFTE	I ALT	AV DETTE GIFTE	I ALT	
I ALT	1883	371	192	1512	209	95	194	112	1007	709	102
MENN I ALT	929	114	39	815	68	14	66	24	628	456	53
BARNESKOLENIVÅ, 1-6 ÅR	-	-	-	-	-	-	-	-	-	-	-
UNGDOMSSKOLENIVÅ, 7-9 ÅR, I ALT ..	566	75	33	491	34	9	33	20	382	300	42
FOLKESKOLEUTDANNING	160	29	15	131	13	6	6	3	96	71	16
9-ÅRIG UNGDOMSSKOLE	50	11	-	39	17	1	6	2	11	2	5
UNGDOMSSKOLENIVÅ ELLES	356	35	18	321	4	2	21	15	275	227	21
GYMNASNIVÅ I, 10 ÅR, I ALT	142	16	1	126	10	1	12	3	100	64	4
ALLMENT FAGFELT	32	5	1	27	-	-	1	1	25	16	1
INDUSTRI, HANDVERK OG TEKNIKK ..	52	7	-	45	9	1	6	-	29	15	1
SAMFERDSEL	1	:	:	:	:	:	:	:	:	:	:
HELSEVERN	-	-	-	-	-	-	-	-	-	-	-
JORDBRUK, SKOGBRUK OG FISKE ...	24	-	-	24	-	-	2	1	21	18	1
TENESTEYTING OG FORSVAR	14	:	:	12	:	:	:	:	10	:	:
GYMNASNIVÅ I ELLES	19	2	-	17	-	-	2	1	14	10	1
GYMNASNIVÅ II, 11-12 ÅR, I ALT ..	135	12	1	123	17	2	15	-	85	48	6
ALLMENT FAGFELT	31	3	-	28	-	-	6	-	20	11	2
ADMINISTRASJON OG ØKONOMI	8	1	1	7	3	-	-	-	4	4	-
INDUSTRI, HANDVERK OG TEKNIKK ..	70	6	-	64	10	2	7	-	44	26	3
SAMFERDSEL	1	:	:	:	:	:	:	:	:	:	:
HELSEVERN	-	-	-	-	-	-	-	-	-	-	-
JORDBRUK, SKOGBRUK OG FISKE ...	17	2	-	15	3	-	2	-	10	3	-
TENESTEYTING OG FORSVAR	6	-	-	6	1	-	-	-	4	3	1
GYMNASNIVÅ II ELLES	2	:	:	:	:	:	:	:	:	:	:
UNIVERSITETS- OG HØGSKOLENIVÅ I, 13-14 ÅR, I ALT	38	4	2	34	2	-	3	1	29	19	-
UNDERVISNING	8	-	-	8	-	-	-	-	8	6	-
ADMINISTRASJON, ØKONOMI, SAMFUNNSVITSKAP OG JUS	7	:	:	:	:	:	:	:	:	:	:
NATURVITSKAP OG TEKNIKK	13	1	-	12	1	-	1	-	10	6	-
HELSEVERN	2	:	:	:	:	:	:	:	:	:	:
UNIV.- OG HØGSKOLENIVÅ I ELLES ..	8	1	-	7	-	-	1	-	6	5	-
UNIV.- OG HØGSKOLENIVÅ II, III OG FØRSKARNIVÅ, OVER 14 ÅR, I ALT ..	35	1	-	34	2	2	3	-	28	23	1
UNDERVISNING	13	-	-	13	1	1	-	-	11	9	1
ADMINISTRASJON, ØKONOMI, SAMFUNNSVITSKAP OG JUS	2	:	:	:	:	:	:	:	:	:	:
NATURVITSKAP OG TEKNIKK	4	:	:	:	:	:	:	:	:	:	:
UNIV.- OG HØGSKOLENIVÅ II, III OG FØRSKARNIVÅ ELLES	16	1	-	15	1	1	1	-	13	10	-
UOPPGITT, INGA UTDANNING OG UTDANNING PÅ FØRSKOLENIVÅ	13	6	2	7	3	-	-	-	4	2	-
KVINNER I ALT	954	257	153	697	141	81	128	88	379	253	49
BARNESKOLENIVÅ, 1-6 ÅR	-	-	-	-	-	-	-	-	-	-	-
UNGDOMSSKOLENIVÅ, 7-9 ÅR, I ALT ..	550	151	98	399	86	52	67	55	214	165	32
FOLKESKOLEUTDANNING	164	51	32	113	26	22	19	15	55	45	13
9-ÅRIG UNGDOMSSKOLE	61	23	1	38	23	1	2	-	11	-	2
UNGDOMSSKOLENIVÅ ELLES	325	77	65	248	37	29	46	40	148	120	17
GYMNASNIVÅ I, 10 ÅR, I ALT	195	50	35	145	23	12	23	14	89	53	10
ALLMENT FAGFELT	80	21	14	59	6	5	15	11	33	27	5
INDUSTRI, HANDVERK OG TEKNIKK ..	17	6	4	11	2	2	-	-	7	3	2
SAMFERDSEL	6	:	:	:	:	:	:	:	:	:	:
HELSEVERN	11	1	1	10	1	1	2	1	7	3	-
JORDBRUK, SKOGBRUK OG FISKE ...	2	:	:	:	:	:	:	:	:	:	:
TENESTEYTING OG FORSVAR	42	9	7	33	7	1	4	1	19	6	3
GYMNASNIVÅ I ELLES	37	13	9	24	5	2	2	1	17	10	-
GYMNASNIVÅ II, 11-12 ÅR, I ALT ..	94	19	13	75	16	5	21	3	34	13	4
ALLMENT FAGFELT	41	8	5	33	7	1	10	2	14	7	2
ADMINISTRASJON OG ØKONOMI	17	5	2	12	2	1	3	-	6	1	1
INDUSTRI, HANDVERK OG TEKNIKK ..	1	:	:	:	:	:	:	:	:	:	:
SAMFERDSEL	-	-	-	-	-	-	-	-	-	-	-
HELSEVERN	8	2	2	6	2	2	-	-	3	3	1
JORDBRUK, SKOGBRUK OG FISKE ...	6	:	:	:	:	:	:	:	:	:	:
TENESTEYTING OG FORSVAR	13	4	4	9	2	1	2	-	5	1	-
GYMNASNIVÅ II ELLES	8	-	-	8	3	-	2	1	3	-	-
UNIVERSITETS- OG HØGSKOLENIVÅ I, 13-14 ÅR, I ALT	59	10	6	49	12	8	10	10	26	13	1
UNDERVISNING	27	2	1	25	5	4	5	5	14	9	1
ADMINISTRASJON, ØKONOMI, SAMFUNNSVITSKAP OG JUS	12	3	2	9	2	2	2	2	5	2	-
NATURVITSKAP OG TEKNIKK	1	:	:	:	:	:	:	:	:	:	:
HELSEVERN	12	1	1	11	2	1	2	2	7	2	-
UNIV.- OG HØGSKOLENIVÅ I ELLES ..	7	:	:	:	:	:	:	:	:	:	:
UNIV.- OG HØGSKOLENIVÅ II, III OG FØRSKARNIVÅ, OVER 14 ÅR, I ALT ..	22	-	-	22	2	2	7	6	12	7	1
UNDERVISNING	18	-	-	18	2	2	6	5	10	6	-
ADMINISTRASJON, ØKONOMI, SAMFUNNSVITSKAP OG JUS	-	-	-	-	-	-	-	-	-	-	-
NATURVITSKAP OG TEKNIKK	1	:	:	:	:	:	:	:	:	:	:
UNIV.- OG HØGSKOLENIVÅ II, III OG FØRSKARNIVÅ ELLES	3	:	:	:	:	:	:	:	:	:	:
UOPPGITT, INGA UTDANNING OG UTDANNING PÅ FØRSKOLENIVÅ	34	27	1	7	2	2	-	-	4	2	1

TABELL 5. PERSONAR 16 ÅR OG OVER, ETTER YRKESAKTIVITET, ARBEIDSTID, KJØNN OG ALDER. 1/11 79 - 31/10 80

KJØNN OG ALDER	I ALT	IKKJE YRKES- AKTIVE	YRKESAKTIVE						PRO- SENT YRKES- AKTIVE
			I ALT	ARBEIDSTID. TÍMAR					
				100- 499	500- 999	1 000- 1 299	1 300 OG OVER	UOPP- GITT	
I ALT	2365	757	1608	235	205	136	915	117	68,0
MENN I ALT	1153	278	875	84	72	61	599	59	75,9
16-19 ÅR	88	23	65	36	16	1	7	5	73,9
AV DETTE GIFTE	1	:	:	:	:	:	:	:	:
20-24 ÅR	87	11	76	6	13	6	48	3	87,4
AV DETTE GIFTE	6	-	6	1	-	-	4	1	100,0
25-29 ÅR	89	5	84	3	6	9	63	3	94,4
AV DETTE GIFTE	41	2	39	-	1	4	33	1	95,1
30-39 ÅR	226	13	213	2	7	9	186	9	94,2
AV DETTE GIFTE	191	6	185	2	6	7	163	7	96,9
40-49 ÅR	141	4	137	7	6	8	110	6	97,2
AV DETTE GIFTE	118	2	116	4	3	6	98	5	98,3
50-59 ÅR	174	24	150	6	12	10	105	17	86,2
AV DETTE GIFTE	120	11	109	3	7	3	84	12	90,8
60-66 ÅR	124	34	90	8	6	9	57	10	72,6
67-69 ÅR	54	30	24	7	2	2	13	-	44,4
70 ÅR OG OVER	170	134	36	9	4	7	10	6	21,2
KVINNER I ALT	1212	479	733	151	133	75	316	58	60,5
16-19 ÅR	100	34	66	39	11	3	8	5	66,0
AV DETTE GIFTE	-	-	-	-	-	-	-	-	-
20-24 ÅR	102	25	77	7	17	9	39	5	75,5
AV DETTE GIFTE	28	9	19	3	4	2	9	1	67,9
25-29 ÅR	102	25	77	19	17	5	32	4	75,5
AV DETTE GIFTE	69	23	46	15	12	5	12	2	66,7
30-39 ÅR	220	52	168	31	30	16	82	9	76,4
AV DETTE GIFTE	191	45	146	29	28	15	66	8	76,4
40-49 ÅR	129	23	106	12	12	11	63	8	82,2
AV DETTE GIFTE	100	14	86	12	10	9	49	6	86,0
50-59 ÅR	155	40	115	12	21	15	56	11	74,2
AV DETTE GIFTE	119	23	96	9	19	14	45	9	80,7
60-66 ÅR	146	58	88	21	20	14	26	7	60,3
67-69 ÅR	66	46	20	5	2	1	6	6	30,3
70 ÅR OG OVER	192	176	16	5	3	1	4	3	8,3

TABELL 6. YRKESAKTIVE 16 ÅR OG OVER, ETTER ALDER OG NÆRING. 1/11 79 - 31/10 80

NÆRING	I ALT	ALDER. ÅR										PROSENT AV DEI YRKES- AKTIVE
		70 OG										
		16-19	20-24	25-29	30-39	40-49	50-59	60-66	67-69	OVER		
I ALT	1608	131	153	161	381	243	265	178	44	52	100,0	
JORDBRUK	473	33	17	14	96	95	103	65	17	33	29,4	
SKOGBRUK	6	-	-	-	2	1	2	1	-	-	0,4	
FISKE OG FÅNGST	-	-	-	-	-	-	-	-	-	-	-	
BERGVERKSDRIFT	6	-	-	1	-	-	2	2	-	1	0,4	
INDUSTRI I ALT	124	12	12	14	24	18	22	16	4	2	7,7	
PRODUKSJON AV NÆRINGSMIDDEL, DRIKKEVARER OG TOBAKKSVARER	47	4	3	7	10	8	8	6	1	-	-	
PRODUKSJON AV TEKSTILVARER, KLEDEVARER, LER OG LERVARER	-	-	-	-	-	-	-	-	-	-	-	
PRODUKSJON AV TREVARER	30	6	2	-	4	2	7	6	2	1	-	
TREFØREDLING, GRAFISK PRODUKSJON OG FORLAGSVERKSEMD	4	-	2	1	1	-	-	-	-	-	-	
PROD. AV KJEMISKE PROD., MINERAL- OLJE-, KOL-, GUMMI- OG PLASTPROD. ..	4	-	1	-	1	-	-	1	1	-	-	
PRODUKSJON AV MINERALSKE PRODUKT ...	19	1	-	2	6	5	4	1	-	-	-	
PRODUKSJON AV METALL	2	-	-	-	-	-	2	-	-	-	-	
PRODUKSJON AV VERKSTADPRODUKT	6	-	2	3	1	-	-	-	-	-	-	
INDUSTRIPRODUKSJON ELLES	12	1	2	1	1	3	1	2	-	1	-	
KRAFT- OG VASSFORSYNING	20	4	-	6	3	2	3	1	1	-	1,2	
BYGGJE- OG ANLEGGSVKSEMD	149	14	17	21	34	22	23	16	2	-	9,3	
VAREHANDEL	137	22	15	18	37	23	9	7	1	5	8,5	
HOTELL- OG RESTAURANTDRIFT	144	20	23	21	33	9	20	11	5	2	9,0	
LANDTRANSPORT	43	-	3	6	18	3	6	4	2	1	2,7	
SJØTRANSPORT	3	-	1	1	1	-	-	-	-	-	0,2	
TRANSPORT ELLES, LAGRING, POST OG TELEKOMMUNIKASJONAR	39	1	7	4	5	11	6	5	-	-	2,4	
BANK- OG FINANSIERINGSVERKSEMD	14	-	2	1	5	1	3	2	-	-	0,9	
FORSIKRINGSVERKSEMD, EIGEDOMSDRIFT OG FORRETN.MESS. TENESTEYTING	21	-	1	8	7	3	-	1	-	1	1,3	
OFFENTLEG ADM., FORSVAR, POLITI OG RETTSVESEN	49	2	12	4	12	5	7	5	2	-	3,0	
RENOVASJON OG REINGJERING	4	-	-	-	4	-	-	-	-	-	0,2	
UNDERSVING OG FORSKINGSVERKSEMD	96	2	7	21	37	14	11	2	2	-	6,0	
HELSE- OG ANDRE SOSIALTENESTER	211	16	27	17	49	23	38	29	7	5	13,1	
KULTURELL T.YTING, UNDERH. OG SPORT ..	13	2	-	-	4	4	-	3	-	-	0,8	
PERSONLEG TENESTEYTING	24	2	4	2	4	3	5	4	-	-	1,5	
UOPPGITT NÆRING	32	1	5	2	6	6	5	4	1	2	2,0	

TABELL 7. YRKESAKTIVE 16 ÅR OG OVER, ETTER KJØNN, ARBEIDSTID OG NÆRING/YRKESFELT. 1/11 79 - 31/10 80

I ALT	MENN						KVINNER				
	I ALT	100-	500-	1 000	UOPP- GITT ARB.- TID	I ALT	100-	500-	1 000	UOPP- GITT ARB.- TID	
		499	999	TIMAR OG OVER			499	999	TIMAR OG OVER		
I ALT	1608	875	84	72	660	59	733	151	133	391	58
NÆRING											
JORDBRUK	473	273	26	17	198	32	200	28	18	141	13
SKOGBRUK	6	6	1	-	5	-	-	-	-	-	-
FISKE OG FANGST	-	-	-	-	-	-	-	-	-	-	-
BERGVERKSDRIFT	6	5	:	:	:	:	1	:	:	:	:
INDUSTRI I ALT	124	93	10	10	67	6	31	10	9	11	1
PRODUKSJON AV NÆRINGSMIDDEL, DRIKKEVARER OG TOBAKKSVARER	47	30	2	1	24	3	17	7	4	5	1
PRODUKSJON AV TEKSTILVARER, KLEDEVARER, LER OG LERVARER	-	-	-	-	-	-	-	-	-	-	-
PRODUKSJON AV TREVARER	30	29	8	5	14	2	1	:	:	:	:
TREFOREDLING, GRAFISK PRODUKSJON OG FORLAGSVERKSEMD	4	2	:	:	:	:	2	:	:	:	:
PROD. AV KJEMISKE PROD., MINERAL- OLJE-, KOL-, GUMMI- OG PLASTPROD.	4	3	-	1	2	-	1	:	:	:	:
PRODUKSJON AV MINERALSKE PRODUKT.	19	19	-	2	17	-	-	-	-	-	-
PRODUKSJON AV METALL	2	1	:	:	:	:	1	:	:	:	:
PRODUKSJON AV VERKSTADPRODUKT	6	5	-	-	4	1	1	:	:	:	:
INDUSTRIPRODUKSJON ELLES	12	4	-	1	3	-	8	1	3	4	-
KRAFT- OG VASSFORSYNING	20	20	3	-	13	4	-	-	-	-	-
BYGGJE- OG ANLEGGSVKSEMD	149	145	12	17	112	4	4	-	-	4	-
VAREHANDEL	137	61	9	2	49	1	76	19	11	41	5
HOTELL- OG RESTAURANTDRIFT	144	53	2	2	48	1	91	21	18	47	5
LANDTRANSPORT	43	39	2	1	34	2	4	-	-	4	-
SJØTRANSPORT	3	3	-	-	3	-	-	-	-	-	-
TRANSPORT ELLES, LAGRING, POST OG TELEKOMMUNIKASJONAR	39	11	1	-	10	-	28	5	3	18	2
BANK- OG FINANSIERINGSVERKSEMD	14	5	-	-	5	-	9	3	1	4	1
FORSIKRINGSVERKSEMD, EIGEDOMSDRIFT OG FORRETN.MESS. TENESTEYTING	21	12	1	2	9	-	9	2	2	4	1
OFFENTLEG ADM., FORSVAR, POLITI OG RETTSVESEN	49	32	3	5	23	1	17	3	5	8	1
RENOVASJON OG REINGJERING	4	2	:	:	:	:	2	:	:	:	:
UNDERVISNING OG FORSKINGSVERKSEMD .	96	35	2	7	26	-	61	11	18	28	4
HELSE- OG ANDRE SOSIALTENESTER	211	44	7	3	33	1	167	32	42	76	17
KULTURELL T.YTING, UNDERHALDNING OG SPORT	13	8	-	1	6	1	5	2	2	1	-
PERSONLEG TENESTEYTING	24	8	1	1	5	1	16	6	3	2	5
UOPPGITT NÆRING	32	20	3	4	10	3	12	7	1	1	3
YRKESFELT											
TEKNISK, VITSKAPELEG, HUMANISTISK OG KUNSTNARLEG ARBEID	197	66	3	7	56	-	131	24	35	62	10
ADMINISTRASJONS- OG FORVALTNINGS- ARBEID, BEDRIFTS- OG ORGANISASJONS- LEIING I ALT	54	43	1	1	38	3	11	2	2	7	-
OFFENTLEG ADMINISTRASJON OG FORVALTNINGSARBEID	13	10	1	-	9	-	3	-	1	2	-
BEDRIFTS- OG ORGANISASJONSLEIING	41	33	-	1	29	3	8	2	1	5	-
KONTORARBEID	80	22	1	2	19	-	58	9	8	39	2
HANDELSARBEID	95	35	6	1	28	-	60	16	7	32	5
JORDBRUKS-, SKOGBRUKS- OG FISKEARBEID	418	270	26	18	202	24	148	24	17	96	11
GRUVE- OG SPRENGINGSARBEID M.M. ...	12	12	1	1	9	1	-	-	-	-	-
TRANSPORT OG KOMMUNIKASJONSARBEID .	89	66	5	2	56	3	23	3	2	18	-
INDUSTRI-, BYGGJE- OG ANLEGG- ARBEID I ALT	250	230	25	26	175	4	20	7	7	6	-
JERN- OG METALLVAREARBEID	23	23	1	1	21	-	-	-	-	-	-
ELEKTROARBEID	30	30	4	-	23	3	-	-	-	-	-
TREARBEID	100	99	13	17	69	-	1	:	:	:	:
NÆRINGSMIDDELARBEID	27	19	1	2	16	-	8	:	:	:	:
MASKIN- OG MOTORDRIFT	14	14	2	3	9	-	-	-	-	-	-
LASTE-, LOSSE- OG LAGERARBEID ...	3	3	-	-	3	-	-	-	-	-	-
INDUSTRI-, BYGGJE- OG ANLEGG SARBEID ELLES	53	42	4	3	34	1	11	2	4	5	-
SERVICEARBEID	263	58	6	7	45	-	205	55	52	80	18
MILITÆRT ARBEID, UOPPGITT ELLER IKKJE IDENTIFISERT YRKE	150	73	10	7	32	24	77	11	3	51	12

TABELL 8. YRKESAKTIVE 16 ÅR OG OVER I ARBEID I VEKA 25/10 - 31/10 1980, ETTER KJØNN, ARBEIDSTID I VEKA

OG NÆRING/YRKESFELT

	I ALT	MENN					KVINNER				
		I ALT	1-19 TIMAR	30		UOPP- GITT	I ALT	1-19 TIMAR	30		UOPP- GITT
				20-29 TIMAR	TIMAR OG OVER				20-29 TIMAR	TIMAR OG OVER	
I ALT	1305	731	47	42	619	23	574	138	104	315	17
NÆRING											
JORDBRUK	390	222	16	14	186	6	168	24	24	116	4
SKOGBRUK	6	6	1	1	4	-	-	-	-	-	-
FISKE OG FANGST	-	-	-	-	-	-	-	-	-	-	-
BERGVERKSDRIFT	5	4	-	-	4	-	1	:	:	:	:
INDUSTRI I ALT	97	75	-	3	69	3	22	5	6	11	-
PRODUKSJON AV NÆRINGSMIDDEL, DRIKKEVARER OG TOBAKKSVARER	40	27	-	-	27	-	13	4	4	5	-
PRODUKSJON AV TEKSTILVARER, KLEDEVARER, LER OG LERVARER	-	-	-	-	-	-	-	-	-	-	-
PRODUKSJON AV TREVARER	19	19	-	2	15	2	-	-	-	-	-
TREFOREDLING, GRAFISK PRODUKSJON OG FORLAGSVERKSEMD	2	1	:	:	:	:	1	:	:	:	:
PROD. AV KJEMISKE PROD., MINERAL- OLJE-, KOL-, GUMMI- OG PLASTPROD.	2	2	:	:	:	:	-	-	-	-	-
PRODUKSJON AV MINERALSKE PRODUKT.	17	17	-	-	16	1	-	-	-	-	-
PRODUKSJON AV METALL	2	1	:	:	:	:	1	:	:	:	:
PRODUKSJON AV VERKSTADPRODUKT ...	5	4	-	-	4	-	1	:	:	:	:
INDUSTRIPRODUKSJON ELLES	10	4	-	1	3	-	6	1	1	4	-
KRAFT- OG VASSFORSYNING	18	18	1	1	15	1	-	-	-	-	-
BYGGJE- OG ANLEGGSSVERKSEMD	131	127	7	7	110	3	4	-	-	4	-
VAREHANDEL	110	49	3	1	43	2	61	15	10	34	2
HOTELL- OG RESTAURANTDRIFT	97	44	2	1	40	1	53	11	9	30	3
LANDTRANSPORT	37	33	2	2	26	3	4	1	1	2	-
SJØTRANSPORT	3	3	:	:	:	:	-	-	-	-	-
TRANSPORT ELLES, LAGRING, POST OG TELEKOMMUNIKASJONAR	33	8	-	1	7	-	25	5	4	16	-
BANK- OG FINANSIERINGSVERKSEMD	11	5	-	-	5	-	6	1	1	4	-
FORSIKRINGSVERKSEMD, EIGEDOMSDRIFT OG FORRETN.MESS. TENESTEYTING	17	11	3	2	6	-	6	3	-	3	-
OFFENTLEG ADM., FORSVAR, POLITI											
OG RETTSVESEN	43	28	1	2	25	-	15	5	-	8	2
RENOVASJON OG REINGJERING	4	2	:	:	:	:	2	:	:	:	:
UNDERVISNING OG FORSKINGSVERKSEMD .	83	29	2	2	24	1	54	16	18	19	1
HELSE- OG ANDRE SOSIALTENESTER	166	37	2	2	33	-	129	35	30	61	3
KULTURELL T.YTING, UNDERHALDNING OG SPORT	11	6	1	1	4	-	5	4	-	1	-
PERSONLFG TENESTEYTING	17	6	1	-	5	-	11	6	-	4	1
UOPPGITT NÆRING	26	18	3	2	10	3	8	5	1	2	-
YRKESFELT											
TEKNISK, VITSKAPELEG, HUMANISTISK OG KUNSTNARLEG ARBEID	172	61	4	5	51	1	111	27	32	50	2
ADMINISTRASJONS- OG FORVALTNINGS- ARBEID, BEDRIFTS- OG ORGANISASJONS- LEIING I ALT	51	40	1	1	38	-	11	2	2	6	1
OFFENTLEG ADMINISTRASJONS- OG FORVALTNINGSARBEID	12	9	-	-	9	-	3	1	-	2	-
BEDRIFTS- OG ORGANISASJONSLEIING	39	31	1	1	29	-	8	1	2	4	1
KONTORARBEID	67	18	1	1	16	-	49	5	6	36	2
HANDELSARBEID	74	26	-	-	24	2	48	11	8	27	2
JORDBRUKS-, SKOGBRUKS- OG FISKEARBEID	345	226	15	15	191	5	119	20	21	76	2
GRUVE- OG SPRENGINGSARBEID M.M. ...	12	12	1	-	10	1	-	-	-	-	-
TRANSPORT OG KOMMUNIKASJONSARBEID .	78	57	3	2	48	4	21	4	3	14	-
INDUSTRI-, BYGGJE- OG ANLEGGSS- ARBEID I ALT	209	197	11	11	172	3	12	3	3	6	-
JERN- OG METALLVAREARBEID	23	23	1	-	22	-	-	-	-	-	-
ELEKTROARBEID	29	29	2	2	24	1	-	-	-	-	-
TREARBEID	81	81	6	5	69	1	-	-	-	-	-
NÆRINGSMIDDELARBEID	21	17	-	-	17	-	4	-	2	2	-
MASKIN- OG MOTORDRIFT	8	8	-	-	8	-	-	-	-	-	-
LASTE-, LOSSE- OG LAGERARBEID ...	3	3	-	-	3	-	-	-	-	-	-
INDUSTRI-, BYGGJE- OG ANLEGGSSARBEID ELLES	44	36	2	4	29	1	8	3	1	4	-
SERVICEARBEID	185	44	6	2	35	1	141	55	22	58	6
MILITÆRT ARBEID, UOPPGITT ELLER IKKJE IDENTIFISERT YRKE	112	50	5	5	34	6	62	11	7	42	2

TABELL 9. YRKESAKTIVE 16 ÅR OG OVER MED FAST OPPMØTEPLASS PÅ ARBEID I VEKA 25/10 - 31/10 1980, ETTER
TALET PÅ ARBEIDSREISER, REISETID OG YRKESFELT/OPPMØTEPLASS

I ALT	REISTE IKKJE	REISTE 1 GONG			REISTE 2-3 GONGER			REISTE 4 GONGER ELLER FLEIRE			UOPP- GITT TAL PÅ REISER	
		REISE- TID	REISE- TID	UOPP- GITT	REISE- TID	REISE- TID	UOPP- GITT	REISE- TID	REISE- TID	UOPP- GITT		
		UNDER 45 MIN	45 MIN OG OVER		UNDER 45 MIN	45 MIN OG OVER		UNDER 45 MIN	45 MIN OG OVER			
I ALT	1181	30	29	17	5	88	6	2	617	56	40	291
YRKESFELT												
TEKN., VITSK., HUMANIS- TISK OG KUNSTNARLEG ARBEID	155	2	4	2	-	22	2	1	99	2	1	20
OFFENTLEG ADMINISTRA- SJONS- OG FORVALTN.ARBEID.	12	-	1	-	-	1	-	-	9	1	-	-
BEDRIFTS- OG ORGANISA- SJONSLEIING	39	2	1	1	-	2	-	-	22	1	-	10
KONTORARBEID	65	1	-	1	-	4	-	-	45	6	-	8
HANDELSARBEID	72	-	4	-	-	10	-	-	45	3	-	10
JORDBRUKS-, SKOGBRUKS- OG FISKEARBEID	326	3	7	2	2	8	1	-	115	5	28	155
GRUVE- OG SPRENGINGS- ARBEID M.M.	12	-	1	-	-	-	-	-	9	1	-	1
TRANSPORT OG KOMMUNIKA- SJONSARBEID	69	2	2	1	1	2	-	-	40	7	2	12
INDUSTRI-, BYGGJE- OG ANLEGG SARBEID I ALT	177	12	1	5	1	7	-	-	112	17	2	20
JERN- OG METALLV.ARBEID	20	2	-	-	-	-	-	-	11	5	-	2
ELEKTROARBEID	28	2	-	-	-	2	-	-	14	3	-	7
TREARBEID	63	4	-	5	1	1	-	-	42	5	1	4
NÆRINGSMIDDELARBEID	19	-	1	-	-	-	-	-	15	2	-	1
MASKIN- OG MOTORDRIFT ..	6	-	-	-	-	-	-	-	6	-	-	-
LASTE-, LOSSE- OG LAGERARBEID	3	1	-	-	-	-	-	-	2	-	-	-
INDUSTRI-, BYGGJE- OG ANLEGG SARBEID ELLES	40	3	-	1	-	4	-	-	23	2	1	6
SERVICEARBEID	166	7	6	3	1	25	1	-	92	12	1	18
MILITÆRT ARBEID OG UOPPGITT YRKESOMRÅDE	86	1	2	1	-	7	2	1	28	1	6	37
OPPMØTEPLASS OG KJØNN												
INNAN HEIMSTADFYLKET	1084	13	29	4	3	85	4	1	607	55	39	244
MENN	582	8	9	1	1	16	-	-	357	36	23	132
KVINNER	502	5	21	3	2	69	4	1	250	19	16	112
I HEIMSTADKOMMUNEN	900	10	25	1	3	71	3	1	500	37	34	215
MENN	468	5	8	-	1	12	-	-	285	21	20	116
KVINNER	432	5	17	1	2	59	3	1	215	16	14	99
0542 NORD-AURDAL	130	1	4	2	-	13	1	-	85	15	2	7
MENN	78	1	-	1	-	4	-	-	55	12	1	4
KVINNER	52	-	4	1	-	9	1	-	30	3	1	3
0543 VESTRE SLIDRE	49	-	-	1	-	1	-	-	19	3	3	22
MENN	32	-	-	-	-	-	-	-	15	3	2	12
KVINNER	17	-	-	1	-	1	-	-	4	-	1	10
0545 VANG	3	1	-	-	-	-	-	-	2	-	-	-
MENN	2	1	-	-	-	-	-	-	1	-	-	-
KVINNER	1	-	-	-	-	-	-	-	1	-	-	-
0502 GJØVIK	1	1	-	-	-	-	-	-	-	-	-	-
MENN	1	1	-	-	-	-	-	-	-	-	-	-
KVINNER	-	-	-	-	-	-	-	-	-	-	-	-
0540 SØR-AURDAL	1	-	-	-	-	-	-	-	1	-	-	-
MENN	1	-	-	-	-	-	-	-	1	-	-	-
KVINNER	-	-	-	-	-	-	-	-	-	-	-	-
UTANFOR FYLKET	32	16	-	11	2	-	-	-	-	-	-	3
MENN	23	11	-	7	2	-	-	-	-	-	-	3
KVINNER	9	5	-	4	-	-	-	-	-	-	-	-
0301 OSLO	19	8	-	6	2	-	-	-	-	-	-	3
MENN	14	5	-	4	2	-	-	-	-	-	-	3
KVINNER	5	3	-	2	-	-	-	-	-	-	-	-
1424 ÅRDAL	3	3	-	-	-	-	-	-	-	-	-	-
MENN	2	2	-	-	-	-	-	-	-	-	-	-
KVINNER	1	1	-	-	-	-	-	-	-	-	-	-
0617 GOL	2	-	-	2	-	-	-	-	-	-	-	-
MENN	2	-	-	2	-	-	-	-	-	-	-	-
KVINNER	-	-	-	-	-	-	-	-	-	-	-	-
2200 NORDSJØEN	2	1	-	1	-	-	-	-	-	-	-	-
MENN	2	1	-	1	-	-	-	-	-	-	-	-
KVINNER	-	-	-	-	-	-	-	-	-	-	-	-
ANDRE STADER UTANFOR FYLKET	6	4	-	2	-	-	-	-	-	-	-	-
MENN	3	3	-	-	-	-	-	-	-	-	-	-
KVINNER	3	1	-	2	-	-	-	-	-	-	-	-
UOPPGITT OPPMØTEPLASS	65	1	-	2	-	3	2	1	10	1	1	44

TABELL 10. YRKESAKTIVE 16 ÅR OG OVER MED FAST ARBEIDSREISE I VEKA 25/10 - 31/10 1980, ETTER REISEMÅTE,

OPPMØTEPlass, TALET PÅ ARBEIDSREISER OG REISETID

I ALT	EITT TRANSPORTMIDDEL						TO ELLER FLEIRE TRANSPORTMIDDEL			UOPPGITT TRANSPORTMIDDEL	
	BIL	BUSS	TOG, TRIKK, T-BANE	BÅT	SYKKEL, MEIR ENN 10 MIN GONGE	ANNA	BIL OG BUSS/TOG/TRIKK/T-BANE/BÅT	BUSS OG TOG/TRIKK/T-BANE/BÅT	ANDRE KOMBINASJONAR		
I ALT	860	383	41	3	-	129	128	18	-	40	118
OPPMØTEPlass, TALET PÅ ARBEIDSREISER OG REISETID											
OPPMØTEPlass I HEIMSTADKOMMUNEN	675	258	25	-	-	120	119	11	-	36	106
REISTE 1 GONG	29	10	5	-	-	5	3	-	-	3	3
0-45 MIN	25	10	4	-	-	5	3	-	-	2	1
45 MIN OG OVER	1	-	1	-	-	-	-	-	-	-	-
UOPPGITT REISETID	3	-	-	-	-	-	-	-	-	1	2
REISTE 2-3 GONGER	75	29	3	-	-	14	13	4	-	7	5
0-14 MIN	42	16	-	-	-	8	13	-	-	-	5
15-29 "	23	10	3	-	-	4	-	2	-	4	-
30-44 "	6	2	-	-	-	2	-	1	-	1	-
45 MIN OG OVER	3	1	-	-	-	-	-	-	-	2	-
UOPPGITT REISETID	1	-	-	-	-	-	-	1	-	-	-
REISTE 4 GONGER ELLER FLEIRE	571	219	17	-	-	101	103	7	-	26	98
0-14 MIN	360	124	2	-	-	63	95	-	-	10	66
15-29 "	108	61	8	-	-	30	1	3	-	4	1
30-44 "	32	16	4	-	-	5	3	-	-	4	-
45 MIN OG OVER	37	16	3	-	-	3	3	4	-	8	-
UOPPGITT REISETID	34	2	-	-	-	-	1	-	-	-	31
OPPMØTEPlass UTANFOR HEIMSTADKOMMUNEN	165	117	14	2	-	7	6	7	-	3	9
REISTE 1 GONG	20	8	5	2	-	-	-	1	-	1	3
0-45 MIN	4	2	2	-	-	-	-	-	-	-	-
45 MIN OG OVER	14	6	3	2	-	-	-	1	-	1	1
UOPPGITT REISETID	2	-	-	-	-	-	-	-	-	-	2
REISTE 2-3 GONGER	15	13	1	-	-	1	-	-	-	-	-
0-14 MIN	4	3	-	-	-	1	-	-	-	-	-
15-29 "	6	6	-	-	-	-	-	-	-	-	-
30-44 "	4	4	-	-	-	-	-	-	-	-	-
45 MIN OG OVER	1	-	1	-	-	-	-	-	-	-	-
UOPPGITT REISETID	-	-	-	-	-	-	-	-	-	-	-
REISTE 4 GONGER ELLER FLEIRE	130	96	8	-	-	6	6	6	-	2	6
0-14 MIN	19	9	-	-	-	3	5	1	-	-	1
15-29 "	74	64	3	-	-	2	-	3	-	1	1
30-44 "	14	11	1	-	-	-	-	1	-	1	-
45 MIN OG OVER	18	11	4	-	-	1	1	1	-	-	-
UOPPGITT REISETID	5	1	-	-	-	-	-	-	-	-	4
UOPPGITT OPPMØTEPlass	20	8	2	1	-	2	3	-	-	1	3
KJØNN OG ALDER											
MENN	464	249	5	1	-	54	69	6	-	16	64
16-19 ÅR	23	12	1	-	-	1	5	-	-	1	3
20-24 "	38	24	-	-	-	5	6	-	-	2	1
25-29 "	53	33	-	-	-	6	10	1	-	2	1
30-39 "	149	93	1	1	-	14	22	1	-	3	14
40-49 "	75	33	1	-	-	9	15	3	-	4	10
50-59 "	73	33	2	-	-	9	7	1	-	2	19
60-66 "	38	18	-	-	-	7	2	-	-	1	10
67-69 "	8	2	-	-	-	1	2	-	-	-	3
70 ÅR OG OVER	7	1	-	-	-	2	-	-	-	1	3
KVINNER	396	134	36	2	-	75	59	12	-	24	54
16-19 ÅR	21	2	8	-	-	3	5	-	-	2	1
20-24 "	40	20	3	1	-	7	4	1	-	2	2
25-29 "	43	23	2	-	-	4	7	3	-	2	2
30-39 "	110	45	3	1	-	20	23	2	-	7	9
40-49 "	65	18	3	-	-	14	9	2	-	5	14
50-59 "	65	17	7	-	-	20	3	1	-	3	14
60-66 "	44	7	10	-	-	5	6	3	-	3	10
67-69 "	5	2	-	-	-	1	2	-	-	-	-
70 ÅR OG OVER	3	-	-	-	-	1	-	-	-	-	2

TABELL 11. BUSTADER ETTER HUSTYPE OG TALET PÅ ROM. BUSETTE ETTER TALET PÅ ROM I BUSTADEN. 1/11 1980

TALET PÅ ROM UTANOM KJØKKEN	BUSTADER						BUSETTE	
	I ALT	I VÅNINGSHUS I TILKN. TIL GARDSDRIFT OG I FRITTL. EINEBUSTADER	I ANDRE EINE- OG TOMANNS- BUSTADER OG SMÅHUS	I BLOKK, LEIGE- GÅRD E.L.	I ANDRE BYGG	I UOPP- GITT- HUS- TYPE	I ALT	PR. ROM
ALLE	1118	859	79	6	37	137	2998	0,6
1 ROM	43	22	7	1	10	3	68	1,6
MED KJØKKEN								
6 KVM OG OVER	13	10	2	-	-	1	19	1,5
MED KJØKKEN								
UNDER 6 KVM	14	7	3	1	3	-	23	1,6
UTAN KJØKKEN	11	3	1	-	7	-	18	1,6
UOPPGITT	5	2	1	-	-	2	8	1,6
2 ROM	117	74	25	-	6	12	211	0,9
MED KJØKKEN								
6 KVM OG OVER	81	59	12	-	4	6	148	0,9
MED KJØKKEN								
UNDER 6 KVM	20	7	11	-	1	1	27	0,7
UTAN KJØKKEN	5	-	2	-	-	3	11	1,1
UOPPGITT	11	8	-	-	1	2	25	1,1
3 ROM	158	126	20	1	3	8	358	0,8
4 "	221	196	8	-	5	12	635	0,7
5 "	184	161	5	-	6	12	539	0,6
6 "	135	123	4	1	1	6	467	0,6
7 "	61	54	2	1	1	3	199	0,5
8 ROM OG OVER	87	73	5	1	5	3	328	0,4
UOPPGITT	112	30	3	1	-	78	193	-

TABELL 12. BUSTADER ETTER BYGGJEÅR FOR HUSET OG HUSTYPE/EIGE-/LEIGEFORM. BUSETTE OG ROM, ETTER BYGGJEÅR FOR HUSET. 1/11 1980

	ALLE	BYGGJEÅR FOR HUSET								UOPP- GITT
		1900 OG FØR	1901- 1920	1921- 1940	1941- 1945	1946- 1950	1951- 1960	1961- 1970	1971- 1980	
BUSTADER I ALT	1118	90	63	133	43	78	146	173	293	99
HUSTYPE										
I VÅNINGSHUS	416	69	41	77	19	26	44	75	60	5
I FRITTLIGGANDE EINEBUSTAD	443	13	11	36	17	37	79	77	167	6
I REKKJEHUS, TERR.HUS E.L..	35	-	-	1	1	1	-	1	31	-
I HORIZONTALT DELT TOMANNSBUSTAD	23	-	-	2	1	1	4	2	11	2
I ANNA BYGG UNDER 3 ETG. ..	21	2	3	1	1	1	3	3	6	1
I BLOKK, LEIGEGÅRD E.L. ...	6	-	-	2	-	2	-	-	1	1
I FORRETNINGSBYGG	21	-	-	7	-	3	6	3	2	-
I BYGG FOR FELLESHUSHALD ..	16	-	2	-	-	-	4	5	4	1
I UOPPGITT HUSTYPE	137	6	6	7	4	7	6	7	11	83
EIGE-/LEIGEFORHOLD TIL BUSTADEN										
EIGD I ALT	766	67	45	101	32	60	116	131	206	8
PRIVAT	743	66	41	100	29	56	114	129	200	8
GJENNOM BURETTSLAG E.L. .	23	1	4	1	3	4	2	2	6	-
LEIGD I ALT	140	7	3	15	7	8	11	25	55	9
VED VANLEG LEIGEKONTRAKT.	47	3	-	4	4	4	5	8	18	1
SOM TENESTEBUSTAD	71	3	1	9	2	2	6	12	30	6
FOR EIT AVGRENSA TIDSROM.	18	1	2	2	-	2	-	4	6	1
PÅ ANDRE VILKÅR	4	-	-	-	1	-	-	1	1	1
UOPPGITT	212	16	15	17	4	10	19	17	32	82
BUSETTE I ALT	2998	246	147	366	102	196	386	517	893	145
BUSETTE PR. BUSTAD	2,7	2,7	2,3	2,8	2,4	2,5	2,6	3,0	3,0	1,5
ROM I ALT	4581	407	282	591	182	355	682	773	1236	73
ROM PR. BUSTAD	4,6	4,7	4,6	4,7	4,3	4,9	4,8	4,6	4,4	2,8
BUSETTE PR. ROM	0,6	0,6	0,5	0,6	0,5	0,5	0,5	0,6	0,7	0,6

TABELL 13. BUSTADER ETTER VIKTIGASTE KJELDE TIL OPPVARMING OG BYGGJEÅR/INSTALLASJON AV PIPE. BUSETTE ETTER BUSTADENS VIKTIGASTE KJELDE TIL OPPVARMING. 1/11 1980

	ET KJELDE VIKTIGAST						TO ELLER FLEIRE LIKEVERDIGE KJELDER					UOPP- GITT KJELDE TIL OPP- VAR- MING
	ALLE	SEN- TRAL- VARME	ELEK- TRISKE OMNAR E. L.	OMNAR FLY- TANDE BRENSSEL	OMNAR FOR FAST BRENSSEL	OMNAR FOR FAST BRENSSEL	ALLE	EL. OMNAR OG OMNAR FOR FAST BRENSSEL	EL. OMNAR OG OMNAR FOR FLY- TANDE BRENSSEL	OMNAR FOR FAST OG FLY- TANDE BRENSSEL	EL. OMNAR FOR FAST OG FLY- TANDE BRENSSEL	
BUSTADER I ALT	1118	707	67	141	80	419	310	143	45	51	71	101
BYGGJEÅR												
1900 OG FØR	90	59	1	4	1	53	26	14	2	7	3	5
1901 - 1920	63	46	1	6	5	34	17	8	2	3	4	-
1921 - 1940	133	79	6	13	10	50	49	19	8	10	12	5
1941 - 1945	43	27	-	5	-	22	16	6	2	5	3	-
1946 - 1950	78	48	-	6	12	30	27	8	5	3	11	3
1951 - 1960	146	103	9	19	19	56	41	18	5	4	14	2
1961 - 1970	173	128	17	18	16	77	43	17	9	9	8	2
1971 - 1980	293	201	30	68	17	86	85	51	12	8	14	7
UOPPGITT	99	16	3	2	-	11	6	2	-	2	2	77
PIPE												
MED PIPE	996	663	53	111	80	419	310	143	45	51	71	23
UTAN PIPE	43	40	11	29	-	-	-	-	-	-	-	3
UOPPGITT	79	4	3	1	-	-	-	-	-	-	-	75
BUSETTE I ALT	2998	1964	196	333	196	1239	864	384	111	154	215	170
BUSETTE PR. BUSTAD	2,7	2,8	2,9	2,4	2,5	3,0	2,8	2,7	2,5	3,0	3,0	1,7
ROM I ALT	4581	3036	300	526	353	1857	1462	645	215	227	375	83
ROM PR. BUSTAD	4,6	4,4	4,6	3,8	4,6	4,6	4,8	4,6	4,9	4,6	5,4	4,6
BUSETTE PR. ROM ...	0,6	0,6	0,6	0,6	0,5	0,7	0,6	0,6	0,5	0,7	0,6	0,6

TABELL 14. BUSTADER ETTER SANITÆRUTSTYR OG TALET PÅ ROM. BUSETTE ETTER BUSTADENS SANITÆRUTSTYR. 1/11 1980

TALET PÅ ROM UTANOM KJØKKEN	MED BAD						UTAN BAD					UOPP- GITT OM BAD
	ALLE	ALLE	WC I BU- STADEN	WC UTANFOR BU- STADEN	ANNA DO	UOPP- GITT DO	ALLE	WC I BU- STADEN	WC UTANFOR BU- STADEN	ANNA DO	UOPP- GITT DO	
BUSTADER I ALT	1118	848	805	5	21	17	172	23	9	134	6	98
1 ROM	43	22	20	1	-	1	20	5	3	11	1	1
MED KJØKKEN												
6 KVM OG OVER	13	6	6	-	-	-	7	-	2	5	-	-
MED KJØKKEN												
UNDER 6 KVM	14	7	7	-	-	-	7	2	-	5	-	-
UTAN KJØKKEN	11	7	6	1	-	-	4	2	1	1	-	-
UOPPGITT	5	2	1	-	-	1	2	1	-	-	1	1
2 ROM	117	74	68	2	2	2	37	4	4	29	-	6
MED KJØKKEN												
6 KVM OG OVER	81	48	45	2	1	-	30	4	3	23	-	3
MED KJØKKEN												
UNDER 6 KVM	20	18	17	-	1	-	1	-	-	1	-	1
UTAN KJØKKEN	5	2	2	-	-	-	2	-	-	2	-	1
UOPPGITT	11	6	4	-	-	2	4	-	1	3	-	1
3 ROM	158	118	116	1	1	-	34	2	1	30	1	6
4 "	221	191	186	-	4	1	26	6	-	19	1	4
5 "	184	151	145	1	5	-	28	3	1	24	-	5
6 "	135	124	116	-	5	3	10	2	-	7	1	1
7 "	61	54	53	-	1	-	6	-	-	6	-	1
8 ROM OG OVER	87	80	77	-	2	1	6	1	-	4	1	1
UOPPGITT	112	34	24	-	1	9	5	-	-	4	1	73
BUSETTE I ALT	2998	2472	2356	6	73	37	376	39	18	303	16	150
BUSETTE PR. BUSTAD	2,7	2,9	2,9	1,2	3,5	2,2	2,2	1,7	2,0	2,3	2,7	1,5
BUSETTE PR. ROM	0,6	0,6	0,6	0,5	0,7	0,6	0,6	0,5	0,9	0,6	0,7	0,5
ROM PR. BUSTAD	4,6	4,8	4,8	2,6	5,2	4,5	3,6	3,4	2,1	3,7	4,6	3,8

TABELL 15. BUSTADER, ROM OG BUSETTE, ETTER HUSTYPE. 1/11 1980

	ALLE	VÅ- NING- HUS I TILKN. TIL GARDS- DRIFT	FRITT- LIGG- JANDE EINE- BUSTAD	REKKJEHUS, TERRASSEHUS, HUS I KJEDE, VERTIKALT DELT TOMANNS- BUSTAD	HORI- SON- TALT DELT TO- MANNS- BUSTAD	ANNA BUSTADBYGG MED FÆRRE ENN 3 ETASJAR	BLOKK, LEIGEGÅRD ELLER ANNA BUSTADBYGG MED 3 ETASJAR EL. FLEIRE	FOR- RET- NING- BYGG M.M.	BYGG FOR FEL- LES- HUS- TYPE HALD	UOPP- GITT HUS- TYPE
BUSTADER I ALT ...	1118	416	443	35	23	21	6	21	16	137
BUSETTE I ALT	2998	1305	1179	67	51	49	8	68	24	247
BUSETTE PR. BUSTAD	2,7	3,1	2,7	1,9	2,2	2,3	1,3	3,2	1,5	1,8
ROM I ALT	4581	1953	1962	97	74	86	26	95	44	243
ROM PR. BUSTAD ...	4,6	4,8	4,6	2,9	3,2	4,3	5,2	4,5	2,8	4,1
BUSETTE PR. ROM ..	0,6	0,7	0,6	0,7	0,7	0,5	0,3	0,7	0,5	0,6

TABELL 16. BUSTADER ETTER EIGE-/LEIGEFORM OG AREAL. BUSETTE ETTER EIGE-/LEIGEFORHOLD TIL BUSTADEN. 1/11 1980

AREAL	ALLE	BUSTADEN BLIR EIGD			BUSTADEN BLIR LEIGD					UOPPGITT EIGE-/ LEIGE- FORM
		ALLE PRIVAT	GJENNOM BURETTS- LAG E.L.	ALLE	VED VANLEG LEIGE- KONTRAKT	SOM TENESTE- BUSTAD	FOR EIT AVGRENSA TIDSRUM	PÅ ANDRE VILKÅR		
BUSTADER I ALT ...	1118	766	743	23	140	47	71	18	4	212
UNDER 30 KVM ...	24	3	2	1	16	2	14	-	-	5
30-39 KVM	31	11	11	-	14	5	7	1	1	6
40-49 "	45	15	14	1	16	7	7	1	1	14
50-59 "	84	46	45	1	23	9	10	4	-	15
60-79 "	180	141	136	5	22	11	9	1	1	17
80-99 "	252	201	195	6	25	9	7	9	-	26
100-129 "	203	170	166	4	15	3	9	2	1	18
130 KVM OG OVER.	176	160	158	2	5	-	5	-	-	11
UOPPGITT AREAL .	123	19	16	3	4	1	3	-	-	100
BUSETTE I ALT	2998	2294	2230	64	297	103	142	45	7	407
BUSETTE PR. BUSTAD	2,7	3,0	3,0	2,8	2,1	2,2	2,0	2,5	1,8	1,9
ROM I ALT	4581	3686	3583	103	406	125	205	64	12	488
ROM PR. BUSTAD ...	4,6	5,0	5,0	4,7	2,9	2,7	2,9	3,6	3,0	3,9
BUSETTE PR. ROM ..	0,6	0,6	0,6	0,6	0,7	0,8	0,7	0,7	0,6	0,6

TABELL 17. BUSTADER, BUSETTE OG ROM, ETTER BUSETTE PR. ROM I BUSTADEN. 1/11 1980

	ALLE	BUSETTE PR. ROM UTANOM KJØKKEN									UOPP- GITT
		UNDER 0,25	0,25- 0,49	0,50- 0,74	0,75- 0,99	1,00- 1,24	1,25- 1,49	1,50- 1,74	1,75- 1,99	2,00 OG OVER	
BUSTADER I ALT	1118	86	239	310	91	184	42	25	1	28	112
BUSETTE I ALT	2998	106	430	822	372	621	206	116	7	125	193
BUSETTE PR. BUSTAD	2,7	1,2	1,8	2,7	4,1	3,4	4,9	4,6	7,0	4,5	1,7
ROM I ALT	4581	570	1230	1419	466	609	180	73	4	50	-
ROM PR. BUSTAD	4,6	6,6	5,1	4,6	5,1	3,3	3,8	2,9	4,0	1,8	-

TABELL 20. FAMILIAR OG PERSONAR I PRIVATHUSHALD, ETTER FAMILIETYPE OG EIGE-/LEIGEFORHOLD TIL BUSTADEN/TALET PÅ ROM I BUSTADEN. 1/11 1980

	I ALT		FAMILIAR MED EIN PERSON	FAMILIAR MED TO ELLER FLEIRE PERSONAR							
	FAMILIAR	PERSONAR		I ALT		EKTEPAR UTAN UGIFTE BARN	EKTEPAR MED UGIFTE BARN		MOR ELLER FAR MED UGIFTE BARN		FAMILIAR MED UOPP-GITT FAMILIAR-TYPE
				FAMILIAR	PERSONAR		FAMILIAR	PERSONAR	FAMILIAR	PERSONAR	
I ALT	1262	2998	487	775	2511	242	459	1847	70	168	4
EIGE-/LEIGEFORHOLD TIL BUSTADEN											
EIGD I ALT	880	2294	267	613	2027	188	372	1525	50	118	3
PRIVAT	854	2230	257	597	1973	184	363	1486	47	111	3
GJENNOM BURETTSLAG E.L. ..	26	64	10	16	54	4	9	39	3	7	-
LEIGD I ALT	146	297	73	73	224	20	46	168	6	12	1
VED VANLEG LEIGEKONTRAKT .	47	103	22	25	81	5	20	71	-	-	-
SOM TENESTEBUSTAD	76	142	42	34	100	11	17	64	5	10	1
FOR EIT AVGRENSA TIDSRUM .	19	45	8	11	37	1	9	33	1	2	-
PÅ ANDRE VILKÅR	4	7	1	3	6	3	-	-	-	-	-
UOPPGITT	236	407	147	89	260	34	41	154	14	38	-
TALET PÅ ROM I BUSTADEN UTANOM KJØKKEN											
1 ROM	45	68	34	11	34	4	5	18	2	8	-
MED KJØKKEN											
6 KVM OG OVER	13	19	10	3	9	-	3	9	-	-	-
MED KJØKKEN											
UNDER 6 KVM	14	23	9	5	14	3	-	-	2	8	-
UTAN KJØKKEN	12	18	10	2	8	1	1	6	-	-	-
UOPPGITT	6	8	5	1	3	-	1	3	-	-	-
2 ROM	128	211	81	47	130	22	20	73	5	13	-
MED KJØKKEN											
6 KVM OG OVER	90	148	56	34	92	17	14	52	3	6	-
MED KJØKKEN											
UNDER 6 KVM	20	27	16	4	11	2	2	7	-	-	-
UTAN KJØKKEN	5	11	2	3	9	-	2	7	1	2	-
UOPPGITT	13	25	7	6	18	3	2	7	1	5	-
3 ROM	173	358	80	93	278	29	54	198	10	22	-
4 "	241	635	73	168	562	50	106	434	10	22	2
5 "	208	539	57	151	482	53	84	345	14	31	-
6 "	157	467	29	128	438	34	82	335	11	31	1
7 "	70	199	20	50	179	12	35	149	3	6	-
8 ROM OG OVER	118	328	33	85	295	22	54	231	8	18	1
UOPPGITT	122	193	80	42	113	16	19	64	7	17	-

TABELL 21. TALET PÅ PRIVATHUSHALD MED UTVALDE KJENNETEIKN FOR BUSTADSTANDARD, OG DISPONERING AV PERSONBIL. BUSETTE I SLIKE HUSHALD, ETTER ALDER. 1/11 1980

	ALLE	WC I BUSTADEN	BAD I BUSTADEN	TELEFON I BUSTADEN	BRENSEL-OMN I BUSTADEN	BUSTAD-EN BYGD ETTER 1945	HUSHALD-ET EIG BUSTADEN	KJØKKEN 6 KVM OG OVER I BUSTADEN	HUSHALD-ET DISPONERER BIL
PRIVATHUSHALD	1118	842	848	676	979	690	766	901	708
BUSETTE	2998	2423	2472	1953	2790	1992	2294	2602	2301
0-19 ÅR	859	739	760	550	818	627	687	773	760
20-39 "	819	679	699	491	730	575	571	688	707
40-59 "	592	472	483	418	571	397	499	527	484
60-69 "	386	315	317	264	368	229	312	340	233
70-79 "	253	166	170	173	225	123	167	207	99
80 ÅR OG OVER	89	52	43	57	78	41	58	67	18
BUSETTE PR. BUSTAD	2,7	2,9	2,9	2,9	2,8	2,9	3,0	2,9	3,3
ROM PR. BUSTAD	4,6	4,7	4,8	5,0	4,7	4,6	5,0	4,8	4,9
BUSETTE PR. ROM	0,6	0,6	0,6	0,6	0,6	0,6	0,6	0,6	0,7
HUSHALD DER FØREKOMST AV KJENNETEIKNET IKKJE ER OPPGITT	-	98	98	90	75	99	212	135	110

TABELL 22. FOLKEMENGDEN ETTER ALDER, KJØNN OG TYPE BUSTADSTRØK/GRUNNKRINS. 1/11 1980

I ALT	ALDER. ÅR											
	0-6	7-15	16-19	20-24	25-29	30-49	50-59	60-66	67-69	70-79	80 OG OVER	
KOMMUNEN	3039	265	409	188	189	191	716	329	270	120	262	100
MENN	1507	136	218	88	87	89	367	174	124	54	127	43
KVINNER	1532	129	191	100	102	102	349	155	146	66	135	57
TYPE BUSTADSTRØK OG												
KJØNN												
TETTBYGDE STRØK	-	-	-	-	-	-	-	-	-	-	-	-
MENN	-	-	-	-	-	-	-	-	-	-	-	-
KVINNER	-	-	-	-	-	-	-	-	-	-	-	-
SPREIDTBYGDE STRØK	3024	264	409	186	181	189	715	329	269	120	262	100
MENN	1503	136	218	88	85	88	366	174	124	54	127	43
KVINNER	1521	128	191	98	96	101	349	155	145	66	135	57
UOPPGITT BUSTADSTRØK ...	15	1	-	2	8	2	1	-	1	-	-	-
GRUNNKRINS OG KJØNN												
01 ØYSTRE SLIDRE NORD ..	1350	104	163	85	90	89	300	150	123	59	132	55
MENN	660	51	93	43	39	39	148	71	63	27	64	22
KVINNER	690	53	70	42	51	50	152	79	60	32	68	33
0101 BEITO	330	24	45	27	34	27	76	42	17	5	21	12
MENN	170	14	28	11	12	14	36	26	8	2	12	7
KVINNER	160	10	17	16	22	13	40	16	9	3	9	5
0102 MIDTRE HEGGE	389	31	31	25	30	27	80	44	45	16	44	16
MENN	185	15	14	11	13	8	43	18	26	10	20	7
KVINNER	204	16	17	14	17	19	37	26	19	6	24	9
0103 DALE	80	8	12	2	5	6	18	7	8	10	3	1
MENN	41	4	8	1	1	3	10	4	2	5	3	-
KVINNER	39	4	4	1	4	3	8	3	6	5	-	1
0104 HEGGEBØ NORD	221	19	31	11	9	13	50	25	24	14	20	5
MENN	111	8	18	6	8	7	26	11	12	5	9	1
KVINNER	110	11	13	5	1	6	24	14	12	9	11	4
0105 HEGGEBØ SYD	330	22	44	20	12	16	76	32	29	14	44	21
MENN	153	10	25	14	5	7	33	12	15	5	20	7
KVINNER	177	12	19	6	7	9	43	20	14	9	24	14
02 ØYSTRE SLIDRE SYD ...	1674	160	246	101	91	100	415	179	146	61	130	45
MENN	843	85	125	45	46	49	218	103	61	27	63	21
KVINNER	831	75	121	56	45	51	197	76	85	34	67	24
0201 VOLBU ØST	252	43	42	9	11	24	72	18	9	9	11	4
MENN	131	26	19	6	6	11	39	10	3	5	4	2
KVINNER	121	17	23	3	5	13	33	8	6	4	7	2
0202 VOLBU VEST	259	21	32	22	13	9	70	26	21	10	26	9
MENN	124	13	14	8	8	5	33	15	9	3	11	5
KVINNER	135	8	18	14	5	4	37	11	12	7	15	4
0203 SKATTEBU	197	22	31	10	14	9	45	21	18	7	14	6
MENN	103	10	20	4	7	5	24	12	10	2	8	1
KVINNER	94	12	11	6	7	4	21	9	8	5	6	5
0204 ROGNE	268	19	38	9	15	14	67	38	27	14	22	5
MENN	146	12	21	7	9	6	39	21	9	8	11	3
KVINNER	122	7	17	2	6	8	28	17	18	6	11	2
0205 RUDI	140	9	21	11	10	6	34	12	15	7	14	1
MENN	66	4	10	4	4	3	17	7	7	2	8	-
KVINNER	74	5	11	7	6	3	17	5	8	5	6	1
0206 HOVI	206	23	28	17	7	13	53	17	17	5	17	9
MENN	98	11	15	4	2	6	31	8	8	2	7	4
KVINNER	108	12	13	13	5	7	22	9	9	3	10	5
0207 KOLLSTAD	352	23	54	23	21	25	74	47	39	9	26	11
MENN	175	9	26	12	10	13	35	30	15	5	14	6
KVINNER	177	14	28	11	11	12	39	17	24	4	12	5
UOPPGITT HEIMSTAD	15	1	-	2	8	2	1	-	1	-	-	-

TABELL 23. YRKESAKTIVE 16 ÅR OG OVER, ETTER NÆRING, KJØNN OG TYPE BUSTADSTRØK/GRUNNKRINS. 1/11 1980

I ALT	JORD- BRUK, SKOG- BRUK, FISKE OG FANGST	INDU- STRI OG BERG- VERKS- DRIFT	KRAFT- OG VASS- FOR- SYNING	BYGGJE- OG ANLEGG- SEMD	VARE- HANDEL, HOTELL- OG RES- TAURANT- VERK- SEMD	TRANSPORT, LAGRING, POST OG TELE- KOMMUNI- KASJONAR	BANK-, FI- NANS- OG FORSIK- RINGSVERK- SEMD, EIGED.- DRIFT OG FORR.MESS. TENESTE- YTING	OFFENTLEG, SOSIAL OG PRIVAT TENESTE- YTING	UOPP- GITT NÆRING	
KOMMUNEN	1608	479	130	20	149	281	87	35	398	29
MENN	875	279	98	20	145	114	55	17	129	18
KVINNER	733	200	32	-	4	167	32	18	269	11
TYPE BUSTADSTRØK OG KJØNN										
TETTBYGDE STRØK	-	-	-	-	-	-	-	-	-	-
MENN	-	-	-	-	-	-	-	-	-	-
KVINNER	-	-	-	-	-	-	-	-	-	-
SPREIDTBYGDE STRØK	1601	479	129	20	149	280	86	35	396	27
MENN	871	279	97	20	145	113	55	17	129	16
KVINNER	730	200	32	-	4	167	31	18	267	11
UOPPGITT BUSTADSTRØK	7	-	1	-	-	1	1	-	2	2
GRUNNKRINS OG KJØNN										
01 ØYSTRE SLIDRE NORD ...	721	235	38	8	55	168	36	7	161	13
MENN	377	133	27	8	53	68	20	6	52	10
KVINNER	344	102	11	-	2	100	16	1	109	3
0101 BEITD	188	48	2	3	9	95	5	-	21	5
MENN	99	25	1	3	9	45	3	-	9	4
KVINNER	89	23	1	-	-	50	2	-	12	1
0102 MIDTRE HEGGE	212	69	10	2	19	28	9	1	70	4
MENN	105	37	7	2	18	8	5	1	24	3
KVINNER	107	32	3	-	1	20	4	-	46	1
0103 DALE	50	25	4	-	3	5	1	-	12	-
MENN	25	17	1	-	3	1	1	-	2	-
KVINNER	25	8	3	-	-	4	-	-	10	-
0104 HEGGEBØ NORD	119	55	7	1	7	12	8	4	24	1
MENN	68	32	7	1	7	3	6	4	7	1
KVINNER	51	23	-	-	-	9	2	-	17	-
0105 HEGGEBØ SYD	152	38	15	2	17	28	13	2	34	3
MENN	80	22	11	2	16	11	5	1	10	2
KVINNER	72	16	4	-	1	17	8	1	24	1
02 ØYSTRE SLIDRE SYD	880	244	91	12	94	112	50	28	235	14
MENN	494	146	70	12	92	45	35	11	77	6
KVINNER	386	98	21	-	2	67	15	17	158	8
0201 VOLBU ØST	124	5	10	1	10	22	10	10	53	3
MENN	73	5	9	1	10	10	10	4	23	1
KVINNER	51	-	1	-	-	12	-	6	30	2
0202 VOLBU VEST	141	55	7	-	10	7	5	3	51	3
MENN	77	33	6	-	10	1	3	2	22	-
KVINNER	64	22	1	-	-	6	2	1	29	3
0203 SKATTEBU	102	29	10	3	15	7	4	3	30	1
MENN	56	17	8	3	15	4	3	-	5	1
KVINNER	46	12	2	-	-	3	1	3	25	-
0204 ROGNE	133	38	13	6	18	18	5	4	30	1
MENN	81	24	13	6	18	7	3	1	8	1
KVINNER	52	14	-	-	-	11	2	3	22	-
0205 RUDI	79	36	4	-	9	10	2	2	15	1
MENN	43	19	3	-	9	4	2	1	5	-
KVINNER	36	17	1	-	-	6	-	1	10	1
0206 HOVI	110	27	12	1	10	20	6	2	29	3
MENN	58	18	9	1	9	7	4	1	7	2
KVINNER	52	9	3	-	1	13	2	1	22	1
0207 KOLLSTAD	191	54	35	1	22	28	18	4	27	2
MENN	106	30	22	1	21	12	10	2	7	1
KVINNER	85	24	13	-	1	16	8	2	20	1
UOPPGITT HEIMSTAD	7	-	1	-	-	1	1	-	2	2

TABELL 24. TALET PÅ PRIVATHUSHALD MED UTVALDE KJENNETEIKN FOR BUSTADSTANDARD, OG DISPONERING AV PERSONBIL. BUSTADSTRØK/GRUNNKRINS. 1/11 1980

	ALLE	WC I BUSTADEN	WC UTANFOR BUSTADEN	ANNA DO	BAD I BUSTADEN	TELEFON I BUSTADEN	PIPE I BUSTADEN	BU- STADEN BYGD ETTER 1945	MUSHALD- ET EIG BUSTADEN	KJØKKEN 6 KVM OG OVER I BUSTADEN	MUSHALD- ET DISPO- NERER BIL
KOMMUNEN	1118	842	15	163	848	676	996	690	766	901	708
TYPE BUSTADSTRØK											
TETTBYGDE STRØK	-	-	-	-	-	-	-	-	-	-	-
SPREIDTBYGDE STRØK .	1108	839	15	163	845	674	995	687	765	901	705
UOPPGITT BUSTADSTRØK	10	3	-	-	3	2	1	3	1	-	3
GRUNNKRINS											
01 ØYSTRE SLIDRE NOR	519	373	10	81	375	322	437	301	314	392	310
0101 BEITO	141	102	3	13	99	70	96	92	63	92	80
0102 MIDTRE HEGGE	160	103	-	40	102	89	138	90	93	120	93
0103 DALE	29	21	2	4	23	23	28	11	23	25	24
0104 HEGGEBØ NORD	81	62	2	12	67	58	78	47	67	65	53
0105 HEGGEBØ SYD .	108	85	3	12	84	82	97	61	68	90	60
02 ØYSTRE SLIDRE SYD	589	466	5	82	470	352	558	386	451	509	395
0201 VOLBU ØST ...	85	79	-	4	78	43	85	73	70	75	69
0202 VOLBU VEST ..	97	76	2	13	78	65	90	56	71	82	61
0203 SKATTEBU	68	53	1	9	56	43	63	38	51	58	43
0204 ROGNE	100	79	1	13	81	65	95	62	74	87	68
0205 RUDI	43	31	1	8	31	31	40	27	34	39	30
0206 HOVI	72	54	-	11	51	38	66	42	50	60	44
0207 KOLLSTAD	124	94	-	24	95	67	119	88	101	108	80
UOPPGITT HEIMSTAD ..	10	3	-	-	3	2	1	3	1	-	3

OVERSYN SOM VISER KVA FOR KOMMUNE OG FOLKETELJINGSKRINS
GRUNNKRINSANE I 1980 HØYRDE TIL VED FOLKE- OG BUSTADTELJINGA I 1970

GRUNNKRINS 1980	KOMM 1970	---FOLKETELJINGSKRINS 1970---	
		HEIL KRINS	DEL AV KRINS
0101 BEITD	0544	1	
0102 MIDTRE HEGGE	0544	2	
0103 DALE	0544	3	
0104 HEGGEBØ NORD	0544		4-5
0105 HEGGEBØ SYD	0544		4-5
0106 VINSTERVATN	0544		IKKJE BUSETNAD
0201 VOLBU ØST	0544		IKKJE BUSETNAD
0202 VOLBU VEST	0544	6-7	
0203 SKATTEBU	0544	8	
0204 ROGNE	0544	9	11
0205 RUDI	0544	10	
0206 HOVI	0544		11
0207 KOLLSTAD	0544	12	

0544 ØYSTRE SLIDRE

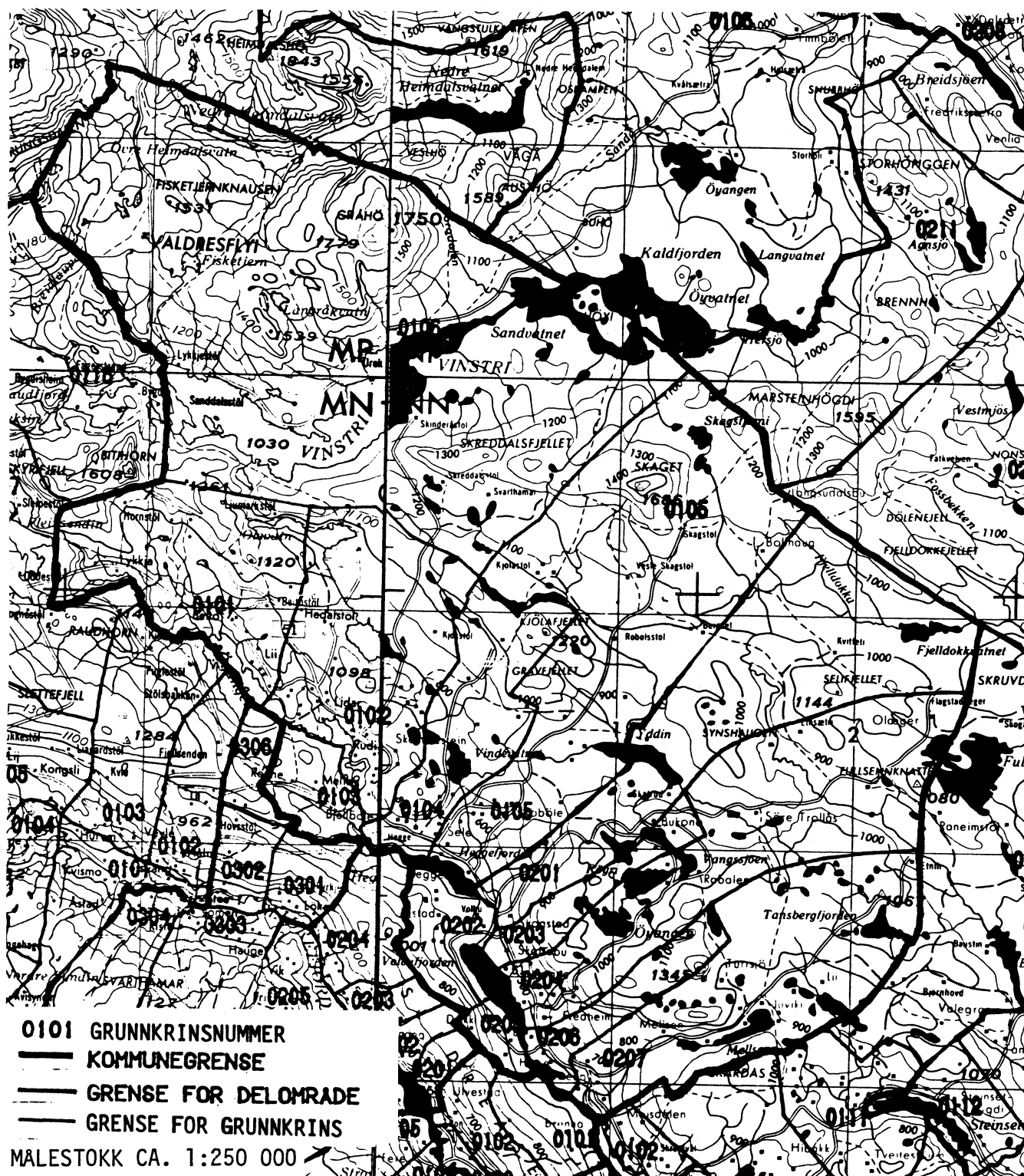

Med samtykke frå Norges geografiske oppmåling
 er NGOs kartmateriale brukt som kartgrunnlag.

Personskjema

Folke- og bustadteljing 1980

Ungerritt
teiepliktStatistisk
Sentralbyrå
Folke-
teljingskontoretSend skjemaet tilbake i svarkonvolutten
som mottakaren av bustadskjemaet
har fått.

Lovheimel:

Stortingsvedtak av 16. november 1978, med heimel i lov nr. 2 av 25. april 1907.

SET KRYSS SLIK: IKKJE SLIK: BRUK HELST
BLYANT ELLER
BLÅ/SVART
KULEPENN.

H

1. Kven bur De saman med i husværet? Rettleinga fortel kva vi meiner med eit husvære Set fleire kryss om nødvendig.		2. Kva for trussamfunn er De tilslutta?
1 <input type="checkbox"/> Ingen	4 <input type="checkbox"/> Dotter, son	1 <input type="checkbox"/> Den norske kyrkja (statskyrkja)
2 <input type="checkbox"/> Ektemake	5 <input type="checkbox"/> Mor, far	2 <input type="checkbox"/> Trussamfunn utanfor Den norske kyrkja
3 <input type="checkbox"/> Person eg er forlova med, eller lev saman med (utan formelt ekteskap)	6 <input type="checkbox"/> Sysken, svigerforeldre, barnebarn, svoger, svigerinne, svigerbarn, tante, onkel, nevø, niese, besteforeldre	3 <input type="checkbox"/> Ikkje tilslutta noko trussamfunn
3. Utanlandsk utdanning. Dette spørsmålet skal berre dei svare på som har teke utdanning utanfor Noreg. Dei som budde i Noreg i 1970 skal ikkje føre opp utanlandsk utdanning teke før 1970. Før opp viktigaste utdanninga, i kva for land ho er fullført, og kor lang skolegang De har i utlandet.	4. Kva var viktigaste kjelda Dykkar til livsopphald i året frå 1. nov. -79 til 31. okt. -80? Set berre eitt kryss.	5. Utførte De inntektsgivande arbeid i minst 100 timar i året frå 1. nov. -79 til 31. okt. -80? Arbeid som ein familiemedlem gjer i ei familiebedrift (t.d. gardsbruk, butikk) blir og rekna som inntektsgivande arbeid.
Utdanning Land Samla skolegang i utlandet (talet på år)	1 <input type="checkbox"/> Inntekta frå eige arbeid, eller arbeidet til andre personar (t.d. ektemake, foreldre) 2 <input type="checkbox"/> Verneplikts-/sivilteneste 3 <input type="checkbox"/> Pensjon, trygd	4 <input type="checkbox"/> Stipend, lån, formue, føderåd, leigeinntekt eller anna formuesinntekt 1 <input type="checkbox"/> Ja 2 <input type="checkbox"/> Nei Sjå rettleinga.

Spørsmål 6 - 15 gjeld inntektsgivande arbeid. Berre dei som har svart "Ja" på spørsmål 5 skal svare på desse.

6. Før opp namn og adresse på den arbeidstaden (bedrifta) der De utførte inntektsgivande arbeid lengst tid i året frå 1. nov. -79 til 31. okt. -80. Med bedrift meiner vi t.d. butikk, kontor, gardsbruk, fabrikk e.l. Sjå rettleinga.	7. Gjer greie for verksemda på denne arbeidstaden så nøye som råd er. Skriv t.d. jordbruk, produksjon av møbel, leigebiltransport, bokhandel, sal av bilar e.l.	8. Kva for yrke (tittel) hadde De på denne arbeidstaden? Skriv t.d. heimehjelp, rørlleggjar, sjukepleiar, damefrisør, reklamekonsulent, platearbeidar, reingjeringshjelp e.l.
Namn Adresse Poststad	Verksemd:	Yrke:
9. Korleis er /var De knytt til arbeidstaden De har nemnt i spørsmål 6?	10. Kor mange timar inntektsgivande arbeid utførte De i året frå 1. nov. -79 til 31. okt. -80? Ta med alt inntektsgivande arbeid De utførte i heile perioden.	
1 <input type="checkbox"/> Som fast eller mellombels tilsett 2 <input type="checkbox"/> Som sjølvstendig (eigar) 3 <input type="checkbox"/> Som familiemedlem utan fast løn i familiebedrift	1 <input type="checkbox"/> 100 - 499 arbeidstimar 2 <input type="checkbox"/> 500 - 999 arbeidstimar 3 <input type="checkbox"/> 1000 - 1299 arbeidstimar 4 <input type="checkbox"/> 1300 arbeidstimar eller fleire	

H

11. Kor mange timar inntektsgivande arbeid utførte De i veka 25. - 31. okt.?	12. Kvar møtte De på arbeid i veka 25. - 31. okt.?	
1 <input type="checkbox"/> Ingen, arbeide ikkje denne veka 2 <input type="checkbox"/> 1 - 9 timar 3 <input type="checkbox"/> 10 - 19 timar 4 <input type="checkbox"/> 20 - 29 timar 5 <input type="checkbox"/> 30 timar eller fleire	1 <input type="checkbox"/> Eg møtte fast på same arbeidstaden/adressa som eg har ført opp på spørsmål 6 2 <input type="checkbox"/> Eg møtte fast på ein annan stad kommune (Skriv namnet på kommunen) 3 <input type="checkbox"/> Eg møtte på ulike stader denne veka Møtte De på ulike stader denne veka, skal De ikkje fylle ut resten av skjemaet.	
13. Kor ofte reiste eller gjekk De frå heimstaden Dykkar til arbeidstaden i veka 25. - 31. okt.? Sjå rettleinga	14. Kor lang tid brukte De til vanleg frå heimstaden Dykkar til arbeidstaden (ein veg) i veka 25. - 31. okt.?	15. Kva for transportmiddel brukte De til vanleg frå heimstaden til arbeidstaden (ein veg) i veka 25. - 31. okt.? Set fleire kryss om nødvendig.
1 <input type="checkbox"/> 1 gong 3 <input type="checkbox"/> 4 gonger eller fleire 2 <input type="checkbox"/> 2 - 3 gonger 4 <input type="checkbox"/> Var ikkje på heimstaden denne veka	1 <input type="checkbox"/> 0 - 14 min. 3 <input type="checkbox"/> 30 - 44 min. 2 <input type="checkbox"/> 15 - 29 min. 4 <input type="checkbox"/> 45 min. eller meir	1 <input type="checkbox"/> Bil 3 <input type="checkbox"/> Tog, trikk, T-bane 5 <input type="checkbox"/> Brukte sykkel. Gjekk i meir enn 10 min. 2 <input type="checkbox"/> Buss 4 <input type="checkbox"/> Båt 6 <input type="checkbox"/> Anna

Bustadskjema

Folke- og bustadteljing 1980

Undergitt
teiepliktStatistisk
Sentralbyrå
Folke-
teljingkontoret

Lovheimel

Stortingsvedtak av 16 november 1978, med heimel i lov nr 2 av 25 april 1907

For kvart husvære skal det nyttast berre
ein svarkonvolutt. Alle personskjema og det utfylte
bustadskjemaet skal sendast samla i svarkonvolutten.BRUK HELST
BLYANT ELLER
BLÅ/SVART
KULEPENN.SET KRYSS SLIK: IKKJE SLIK:

H

1. Har andre som bur i husværet fått bustadskjema?

1

Nei

2

Ja

Les teksten under midten på
skjemaet før De held fram.2. Kor mange rom på 6m²
eller meir er det i husværet?
Ta ikkje med kjøkken, bad og gang

<input type="checkbox"/> 1 rom	<input type="checkbox"/> 5 rom
<input type="checkbox"/> 2 rom	<input type="checkbox"/> 6 rom
<input type="checkbox"/> 3 rom	<input type="checkbox"/> 7 rom
<input type="checkbox"/> 4 rom	<input type="checkbox"/> 8 rom eller fleire

3. Kor stort er husværet,
målt i kvadratmeter?

1 <input type="checkbox"/> Under 30m ²	5 <input type="checkbox"/> 60-79m ²
2 <input type="checkbox"/> 30-39m ²	6 <input type="checkbox"/> 80-99m ²
3 <input type="checkbox"/> 40-49m ²	7 <input type="checkbox"/> 100-129m ²
4 <input type="checkbox"/> 50-59m ²	8 <input type="checkbox"/> 130m ² eller meir

4. Kva slags eige-/leigeforhold er det til husværet?
Set berre eitt kryss.

1 <input type="checkbox"/> Eg/vi eig det gjennom burettslag, aksjeselskap e.l.	3 <input type="checkbox"/> Eg/vi leiger det ved vanleg leigecontrakt
2 <input type="checkbox"/> Eg/vi eig det aleine eller saman med andre	4 <input type="checkbox"/> Eg/vi leiger det gjennom arbeidet (tenestebustad)
	5 <input type="checkbox"/> Eg/vi leiger det ei viss avgrensa tid
	6 <input type="checkbox"/> Eg/vi leiger det på andre vilkår enn dei som er nemnde ovanfor

5. Kor stort kjøkken er det i husværet?

1 <input type="checkbox"/> Kjøkkenet er 6m ² eller større	3 <input type="checkbox"/> Det er ikkje kjøkken i husværet
2 <input type="checkbox"/> Kjøkkenet er mindre enn 6m ²	

6. Kva slags WC/do har dei som bur i husværet
tilgjenge til?

1 <input type="checkbox"/> Vassklosett i husværet	2 <input type="checkbox"/> Vassklosett utanfor husværet
3 <input type="checkbox"/> Annan do	

7. Kva er viktigaste kjelda for oppvarming av husværet?

1 <input type="checkbox"/> Sentralvarme (radiatorar e.l.)	3 <input type="checkbox"/> Omnar for flytande brensel (olje, parafin e.l.)
2 <input type="checkbox"/> Elektriske omnar, varmekablar e.l.	4 <input type="checkbox"/> Omnar for fast brensel (ved, koks e.l.)

Spørsmål 8 - 15 nedanfor skal De og svare på

Dersom det er motteke eitt bustadskjema i
husværet, fyller De det ut og sender det tilbake
i svarkonvolutten saman med alle person-
skjema.Dersom fleire i husværet har motteke bustad-
skjema og svarkonvolutt, så gjer følgjande:

1. Ta kontakt med den (dei) andre som har
motteke bustadskjema.
2. Fyll ut eitt av bustadskjema.
3. Send dette skjemaet saman med dei utfylte
personskjema tilbake i same svarkonvo-
lutt.

8. Er det pipe i husværet?

1 <input type="checkbox"/> Ja	2 <input type="checkbox"/> Nei
-------------------------------	--------------------------------

9. Er det montert brenselomn
eller peis i husværet?

1 <input type="checkbox"/> Ja	2 <input type="checkbox"/> Nei
-------------------------------	--------------------------------

10. Er det bad eller dusj i
husværet?

1 <input type="checkbox"/> Ja	2 <input type="checkbox"/> Nei
-------------------------------	--------------------------------

11. Er det telefon i
husværet?

1 <input type="checkbox"/> Ja	2 <input type="checkbox"/> Nei
-------------------------------	--------------------------------

12. Rår nokon av dei som bur
i husværet over personbil?

1 <input type="checkbox"/> Ja	2 <input type="checkbox"/> Nei
-------------------------------	--------------------------------

H

13. Kva slags hus ligg husværet i? Sjå rettleinga.

1 <input type="checkbox"/> Våningshus knytt til gardsdrift (hovudbygning, kårbustad, forpaktarbustad e.l.)	5 <input type="checkbox"/> Anna bustadbygg med mindre enn 3 etasjar
2 <input type="checkbox"/> Frittliggjande einestad (einestad med minst ein halv meters avstand til næraste hus)	6 <input type="checkbox"/> Blokk, leigegård eller anna bustadbygg med 3 etasjar eller meir
3 <input type="checkbox"/> Hus i kjede, rekkjehus, terrassehus eller vertikalt delt tomannsbustad	7 <input type="checkbox"/> Forretningsbygg, verkstadbygg e.l.
4 <input type="checkbox"/> Horisontalt delt tomannsbustad	8 <input type="checkbox"/> Hotell, pensjonat, aldersheim, barneheim, sjukehus, militærforlegning eller anna bygg for felleshushald

14. Når vart huset bygd?

1 <input type="checkbox"/> 1900 eller før	5 <input type="checkbox"/> 1946 - 1950
2 <input type="checkbox"/> 1901 - 1920	6 <input type="checkbox"/> 1951 - 1960
3 <input type="checkbox"/> 1921 - 1940	7 <input type="checkbox"/> 1961 - 1970
4 <input type="checkbox"/> 1941 - 1945	8 <input type="checkbox"/> 1971 - 1980

15. Kor mange husvære er det i huset? Rettleinga fortel kva vi meiner med hus og husvære.

<input type="checkbox"/> 1 husvære	<input type="checkbox"/> 2 husvære	<input type="checkbox"/> 3 husvære	<input type="checkbox"/> 4 husvære	<input type="checkbox"/> 5 husvære
------------------------------------	------------------------------------	------------------------------------	------------------------------------	------------------------------------

Dersom det er 6 husvære eller fleire,
før opp talet her →

<input type="text"/>	<input type="text"/>	<input type="text"/>
----------------------	----------------------	----------------------