

GRUNNKRETSER OG TETTSTEDER



DOKUMENTASJON 1980

0904 **GRIMSTAD**

FORORD

Med bakgrunn i det økende behovet for statistikk for mindre områder innen kommunene og på tvers av kommunegrensene, startet Statistisk Sentralbyrå i 1976 arbeidet med en generell, stabil kretsinnndeling. Kretsene blir kalt grunnkretser for å unngå forvekslinger med tidligere folketellingskretser og eksisterende skole- og valgkretser som dekker mer spesielle behov.

Et vesentlig siktepunkt var å kunne gi detaljert geografisk statistikk fra landbrukstellingene i 1979 og folke- og boligstillingene i 1980, men hensikten var også å få en geografisk enhet mer egnet for løpende statistikk.

Utgangspunktet for inndelingen har vært folketellingskretsene i 1970, men disse måtte mange steder nøye revideres i samråd med kommunene for å bli bedre egnet som en generell, geografisk basisenhet.

Formålet med dette heftet er å dokumentere kretsinnndelingen og lette arbeidet med analyser og praktisk bruk av kretsdata. Data for grunnkretser blir bl.a. tilgjengelige i egne kommunehefter fra Folke- og boligstillingene 1980. I de enkelte kommuner og i Statistisk Sentralbyrå finnes det også foreløpige befolkningstall pr. 1/7-79 og 1/11-80 for grunnkretser.

Prinsippene for kretsinnndelingen ble utformet gjennom drøftinger med brukere og gjennom et prøveprosjekt, og er beskrevet i et eget notat "Veiledning ved inndeling av kommunene i grunnkretser". Statistisk Sentralbyrå. 1977. Det blir også tatt sikte på å drøfte erfaringer fra arbeidet og utviklingsperspektiver nærmere i et særskilt hefte.

Utviklingen av GAB-systemet (Grunneiendom-, Adresse- og Bygningsregister) vil gi et regelmessig vedlikehold av bl.a. et adresseregister med koder for grunnkrets. Dette vil i framtida gi muligheter for bl.a. befolkningsstatistikk for grunnkretser, og lette oversikten i kommunene. Grunnkretsinnndelingen skal heretter holdes mest mulig fast. Det vil imidlertid kunne forekomme feilregistreringer. Henvendelser om slike feilregistreringer og spørsmål om eventuelle endringer i grunnkretsinnndelingen skal rettes til Fylkeskartkontoret i det aktuelle fylket, som vil ta saken opp med Byrådet. Spørsmål om grunnkretsinnndelingen generelt og arbeidet med den kan også rettes til Statistisk Sentralbyrå, Kongsvinger.

Arbeidet med kretsinnndelingen, som har hatt økonomisk støtte fra Miljøverndepartementet, har vært ledet av førstekonsulent Jan Byfuglien og konsulent Ole Ragnar Langen.

Statistisk Sentralbyrå, Oslo, juni 1981

Odd Aukrust

Eivind Hoffmann

INNHold

	Side
Generelt om grunnkretsinnndelingen, avgrensingen av tettsteder og registrering av kirkesogn/kapelldistrikt	3
Spesielle merknader til gjennomføringen i Grimstad kommune	8
Omfanget av grunnkretsene, fordelt på tett og spredt bebyggelse	11
Kart over inndelingen i grunnkretser	19
Sammenliknbarheten mellom grunnkretsene 1980 og folketellingskretsene 1970	23
Sammenliknbarheten mellom delområdene 1980 og folketellingskretsene 1970 og 1960	24
Oversikt over kirkesogn/kapelldistrikt (menighet)	24
Oversikt over tettstedene	24
Kart over avgrensing av tettstedene	25
V e d l e g g	
1. Kartskisse over kretsinnndelingen i 1970	27
2. Oversiktskart over tettbygde kretser i 1970	30

GENERELT OM GRUNNKRETSINNDELINGEN, AVGRENSINGEN AV TETTSTEDER OG REGISTRERING AV KIRKESOGN/KAPELLDISTRIKT

Formålet med og nytten av grunnkretsinnndelingen

Formålet med å dele kommunen inn i grunnkretser er å lage små stabile geografiske enheter som kan gi et fleksibelt statistisk grunnlag for kommunal og regional analyse, forvaltning og planlegging. Foruten å nytte disse slik de er, kan grunnkretsene grupperes til enheter som varierer fra formål til formål. Som minste byggekloss kan grunnkretsen settes sammen til geografiske enheter som er formålstjenlige f.eks. i planleggingen av eldreomsorgen eller til å studere utviklingen av elevgrunnet i grunnskolen på ulike alderstrinn. Aktuelle grupperingsenheter som kan gå på tvers av kommunegrensene er f.eks. vassdragsregioner og arbeidsmarkedsregioner.

I første omgang kommer Statistisk Sentralbyrå til å nytte inndelingen til å presentere data fra landbrukstellingen i 1979 og folke- og bolig tellingen i 1980. Som en kontroll på at det arbeidet som er gjort er riktig har en laget tabeller pr. 1/7-79 og 1/11-80 som gir befolkningstall fordelt på alder, kjønn og type bebyggelse.

Krav til grunnkretsinnndelingen

Ut fra de formål inndelingen i grunnkretser skal tjene, ble det stilt en del krav som vi nedenfor kort skal gjennomgå.

1. Grunnkretsene må utformes slik at grensene er uforanderlige over en rimelig tidsperiode. Dette er et særdeles viktig krav. Stabile kretser er en helt avgjørende forutsetning for å kunne følge endringer på kretsnivå over tid. (se nedenfor).

Nå har dessverre kartgrunnet mange steder vært svært dårlig. Dette gjør at en spesielt i ubebodde områder må regne med at grensene må justeres slik at de faller sammen med eiendomsgrensene. Grunnkretsens omfang er definert ved adressene (gards- og bruksnr. eller gateadresse). En del steder er imidlertid eiendommene så store at en må regne med at grunnkretsgrensa må trekkes på tvers av eiendomsgrensa. Videre må en regne med endringer av grensene i ubebodde områder dersom disse blir bebygde med boliger, industri o.l. og grensene går på tvers av den nye bebyggelsen. De eneste endringer som kan tillates i bebodde områder er deling eller sammenslåinger av hele grunnkretser. Der nytt kartgrunnet viser at grensene i bebodde områder er trukket feil, må grensene på kartet justeres slik at de blir i samsvar med beskrivelsen (gateadresser eller gards- og bruksnr.).

2. Kretsene er i størst mulig grad søkt gjort sammenlignbare med folketellingskretsene i 1970 og tidligere tellinger slik at en kan følge utviklingen bakover i tid. Dette kravet strir imidlertid ofte mot kravet om at inndelingen skal bestå av sammenhengende geografiske områder og være hensiktsmessig til kommunal og regional planlegging. Der den gamle inndelingen fra folketellingen i 1970 ikke kunne nyttes direkte, har en likevel forsøkt å lage større enheter innen kommunen som kan sammenlignes. I noen tilfeller har ikke dette lyktes, enten ved at den gamle inndelingen bestod av ikke geografisk sammenhengende områder, eller fordi dette ville føre til en inndeling som kommunen mente ikke var formålstjenlig.

3. Grunnkretsene skal ikke være for store eller variere for mye i folketall og areal. Dette kravet er viktig for at grunnkretsen kan fungere som byggekloss ved inndeling i regioner av ulike slag. I spredtbygde strøk ble det som utgangspunkt sagt at grunnkretsene ikke burde overstige 300-400 personer og i tettbygde strøk 500-600 personer.

Arealet i kretsene bør heller ikke variere for mye. Spesielt større ubebodde områder som f.eks. Finnmarksvidda og Hardangervidda, er delt inn i ubebodde grunnkretser, der grensene er lagt i vannskillere.

Grensene for grunnkretsene er også forsøkt lagt slik at de i størst mulig grad er ensartede når det gjelder bebyggelsesstruktur, natur- og næringsgrunnlag og slik at de kommunikasjonsmessig hører sammen. Folketellingskretser fra 1970 er f.eks. ofte blitt delt fordi de enkelte deler av kretsen nå ikke lengre hører sammen kommunikasjonsmessig.

Inndelingen i delområder (bydeler/bygdelag)

Størrelsen på kommunene varierer svært mye. Det var derfor behov for å lage en fast inndeling som kunne gi data på et mer overordnet nivå enn grunnkretsen. En slik områdeinndeling vil være bedre egnet for data som blir for detaljert på kretsnivå samtidig som den vil være bedre egnet enn kretser til regionale oversiktsanalyser. Ut fra statistiske formål ble derfor grunnkretsene gruppert til delområder. Delområdene er angitt ved de to første sifrene i det 4-sifrede grunnkretsnummeret, mens de to siste sifrene angir nummeret på grunnkretsen innenfor delområdet.

Delområdene har som hovedregel 1 000-3 000 innbyggere i spredtbygde strøk og 3 000-6 000 i mer tettbygde strøk. Kommuner med under 1 000-2 000 innbyggere er vanligvis ikke delt inn i delområder.

Registrering av tettsted

Ved Folketellingene 1960 og 1970 var kretsinnndelingen knyttet direkte til inndelingen i tettsteder. Dette er uheldig fordi tettsteds grensene endrer seg over tid. Det er imidlertid fortsatt ønskelig å registrere tettbebyggelsen da dette er den eneste måten en kan få et realistisk bilde av utviklingen i urbaniseringen i Norge. Den enkelte adresse er derfor registrert med en egen kode for om adressen ligger innenfor eller utenfor tettsted, uavhengig av grunnkretsinnndelingen. Det er videre bygd opp et eget tettstedsregister som grupperer sammen tettbebyggelsen i de enkelte grunnkretser til tettsteder.

For at en hussamling skal kunne registreres som et tettsted må det ha minst 200 personer der og avstanden mellom husene må normalt ikke overstige 50 meter. Har en derimot fått en kjerne med 200 innbyggere, kan en vise mer skjønn ved avgrensingen. Husklynger som naturlig hører med til tettstedet, tas med selv om avstanden overskrider 50 meter. Avstanden mellom nærmeste hus i kjernen og den lille klynga, bør imidlertid ikke overstige 400 meter. Er avstanden større bør husklynga være stor nok til å danne eget tettsted. Grensene for tettstedene slik de er beskrevet i dette heftet, skal vise grensa for bebyggelsen slik den er 1. november 1980 og ikke inneholde områder som er blitt eller blir bebygd seinere. Bebyggelse som skal regnes med i tettbebyggelsen er boliger, industri, forretninger, offentlige bygninger, idrettsanlegg o.l. Hytter og ren gardsbebyggelse skal bare regnes med i tettstedet dersom det ligger i eller i tilknytning til tettstedet, dvs. mindre enn 50 meter fra nærmeste hus i "kjernen" eller den lille husklynga som ligger over 50 meter fra "kjernen".

I praksis vil det finnes områder innenfor tettstedene der avstanden mellom husene overstiger 50 meter. Dette kan f.eks. være i industriområder eller idrettsanlegg som ligger i tilknytning til tettstedene. Videre kan det være naturlige hindringer som bergknauser, elver eller dyrkbare områder som en ikke får bygge ut.

Ved avgrensingen av tettstedene har Byrået støtt på en rekke praktiske problemer som har sammenheng med at dette arbeidet er noe som har vært nytt for de kommunale myndigheter. Praksis ved avgrensingene kan derfor variere noe, men dette gir trolig ikke større registreringsfeil enn ved den metode som ble nyttet i 1970. En regner med at feil vil bli korrigert etter hvert som kommunen skal ajourføre grensene.

Hvert tettsted er tildelt et firesifret nummer i tillegg til kommunenummeret.

Registrering av kirkesogn og kapelldistrikt (menigheter)

Ved tidligere folketellinger har det vært et krav av folketellingskretsene skulle følge grensene for kirkesognene. Dette har en del steder vist seg utilfredsstillende da sognegrensene har vært foreldet i forhold til dagens bosettingsmønster. For å få statistikk for kirkesogn/kapelldistrikt er kirkesogn/kapelldistrikt registrert uavhengig av grunnkretsinnndelingen. Grensene for kirkesogn/kapelldistrikt kan derfor avvike fra grunnkretsgrensene, men de kirkelige myndigheter er oppfordret til å tilpasse de kirkelige inndelingene slik at grensene faller sammen med grensene for grunnkretsene. Dette letter registrering og ajourhold. Det er laget en egen katalog som grupperer menigheter til prestegjeld, prosti og bispedømme.

Sammenlignbarhet med tidligere folketellinger

Ett av kravene som er satt til inndelingen i grunnkretser er at en bør forsøke å få til en så god sammenlignbarhet med folketellingskretsene i 1970 som mulig. I tabellene 2 og 3 har vi vist sammenlignbarheten mellom grunnkretsene 1980 og folketellingskretsene 1970 og delområdene og folketellingskretsene 1970 og 1960. Sammenlignbarheten er funnet ved å sammenligne kart fra de ulike tellingene. Det er ikke tatt hensyn til endringer av grensene i ubebodde strøk. Nøyaktigheten vil også avhenge av kvaliteten av kartgrunnlaget. Ved nærmere studium av adressene i de enkelte grunnkretsene kan en oppdage differanser mellom de ulike tidspunktene som ikke er oppdaget ved å sammenligne kart. Slike differanser kan skyldes feil ved tidligere tellinger.

Det arbeides med en omkoding av 1970-materialet til delområder i 1980, og det er også lagt til rette for en omkoding av 1970-kretser til grunnkrets 1980. Byrået har imidlertid foreløpig ikke ressurser til å gjennomføre dette.

Dokumentasjon av kretsinnndelingen

Grunnkretser, tettsteder og kirkesogn/kapelldistrikt er dokumentert ved hjelp av kart og lister.

Kartdokumentasjonen er av varierende kvalitet. Alle grunnkretser i spredtbygde strøk er tegnet inn på kart i M 1:50 000. I tettbygde strøk er grunnkretsene tegnet inn på økonomisk kartverk av varierende målestokk 1:5 000, 1:10 000 og 1:20 000. Tettstedsgrensene er tegnet inn på kart i samme målestokk. Dessverre er det enkelte tettbygde områder hvor økonomisk kartverk ennå ikke finnes. Her er kretsinnndelingen og tettstedsavgrensingen dokumentert enten på reguleringskart i M 1:2 000, 1:1 000 eller 1:500 eller på flyfoto av ulik målestokk. Kirkesogn/kapelldistriktene er for de fleste prestegjeld dokumentert

på kart i M 1:50 000. Byrådet og kommunen skal ha den samme dokumentasjonen. Flere kommuner har lagt grunnkretsgrensene og avgrensingen av tettstedene på egne folier.

I Byrådet blir grunnkretsgrensene digitalisert (koordinatsatt) automatisk på kartgrunnlag i M 1:50 000 og økonomisk kartverk i tettbygde strøk. Videre blir tettstedsgrensene også digitalisert, vesentlig ut fra økonomisk kart i M 1:10 000. Kartene i dette notatet er framstilt ved hjelp av folier uttegnet på grunnlag av digitaliserte grunnkretsgrenser og tettstedsgrenser.

Disse inndelingene er kodet inn i adresseregisteret i Byrådet. Adresseregisteret inneholder bare bebodde adresser og bygger på folkeregisterets Magnetbåndregister. Dette adresseregisteret vil danne grunnlaget for etablering av Adresseregisteret i GAB-systemet (Grunneiendom-, Addresse- og Byggningsregister).

Kvaliteten på det foreløpige adresseregisteret er noe ujevn. Det har manglet presise retningslinjer for adressekodning i folkeregistrene. Noen har f.eks. nyttet fiktive adresser som ikke samsvarer med den offisielle matrikkelen. I tabell 1 kan det derfor finnes en del adresser som ikke kan regnes som offisielle adresser. Dette gjelder f.eks. bebodde eiendommer på statsgrunn i en del kommuner. Etter hvert blir offisiell adressering mer utbredt og ensartet, og registrene blir d
lagt om.

Adresseregisteret kan inneholde enkelte adresser som er kodet i feil grunnkrets eller med feil type bebyggelse. Dette er imidlertid etableringsfeil som en regner med vil bli rettet opp etter hvert som registeret blir vedlikeholdt av kommunen.

Byrådet har etablert et adresseregister pr. 1/7-79 og et pr. 1/11-80.

Den praktiske gjennomføringen

Det ble lagt stor vekt på å trekke kommunene aktivt inn i arbeidet med å fastlegge grunnkretsene og å avgrense tettstedene. Uten kommunenes lokalkunnskap ville det ikke ha vært mulig å kode adresseregisteret fullt ut, samtidig som kommunene er de eneste som kunne lage en inndeling som var brukbar for kommunal forvaltning og planlegging.

Allerede i 1976 ble de første kommunene kontaktet. Hver kommune fikk tilsendt et notat hvor omfanget av den enkelte folketellingskrets i 1970 var regnet opp. I notatet var det også et forslag eller skisse til inndeling i delområder og grunnkretser. Detaljeringen i forslaget var avhengig av kvaliteten på den gamle inndelingen og dokumentasjonen fra 1970. Kommunen ble bedt om å ta hensyn til framtidig utbygging. Samtidig ble kommunen bedt om å avgrense de husklyngene som tilfredsstilte kravene til tettsted eller som en ventet ville

tilfredsstille kravene ved utgangen av 1980. Etter korrespondanse og kontakt over telefon ble inndelingen fastlagt og tettstedene avgrenset. Inndelingen i grunnkretser og avgrensingen av tettstedene kan i et mindre antall kommuner av ulike grunner være av mindre bra kvalitet. Likevel bør en så langt det er mulig unngå å endre kretsinnndelingen, da dette vil ødelegge kontinuiteten i statistikken.

Høsten 1979 og 1980 ble det foretatt en ajourføring fram til 1/7-79. I første halvpart av 1981 ble så kretsinnndelingen, tettstedene og kirkesogn/kapelldistrikt ajourført pr. 1/11-80.

For å få kartlagt inndelingen i kirkesogn/kapelldistrikt ble sognepresten i hvert prestegjeld kontaktet. Sognepresten fikk tilsendt et kart der grunnkretsene var tegnet inn og ble bedt om å tegne inn grensene for kirkesogn/kapelldistrikt på kartet. Der grunnkretsene ble delt av et kirkesogn/kapelldistrikt ble prestene bedt om å liste opp de adresser i grunnkretsen som falt innenfor de enkelte kirkesogn/kapelldistrikt. Materialet ble så sendt Byrået via fylkeskartkontorene og bispedømmerådene som skulle foreta en første kontroll av materialet.

SPESIELLE MERKNADER TIL GJENNOMFØRINGEN I GRIMSTAD KOMMUNE

Ved folketellingen i 1970 var nåværende Grimstad kommune delt opp i tre kommuner, Grimstad, Fjære og Landvik. Disse kommunene ble slått sammen til en kommune 1/1-71. I 1970 var 0904 Grimstad delt inn i 4 folketellingskretser, 0923 Fjære i 13 folketellingskretser og 0924 Landvik i 13 folketellingskretser. Krets 13 i Landvik var ubebodd pr. 1/1-70. Gardsnr. 1-113 i tidligere Landvik kommune er endret til gnr. 71-183 i Grimstad. Gnr. 1-70 i tidligere Fjære kommune er beholdt uendret. Tettstedet Grimstad besto i 1970 av kretsene 1-4, Grimstad, 1-3 i Fjære og 1 og 4 i Landvik, tettstedet Fevik svarte til krets 11 i Fjære og tettstedet Vik (Spetalen) svarte til krets 8 i Fjære. En del adresser som naturlig hører til tettstedet Vik i grunnkrets 0111, er i 1980 lagt til tettstedet Fevik da tettbebyggelsen i de to tettstedene går inn i samme grunnkrets. Adresser som er kodet tett i en grunnkrets kan slik systemet er lagt opp ikke legges til mere enn et tettsted. De fleste adressene som var kodet tett tilhørte Fevik, derfor ble alle adressene kodet tett i grunnkrets 0111 lagt til Fevik tettsted. Rødnes ble i 1970 avgrenset noe vidt. En god del av denne bebyggelsen er hytter og helårsboliger som er gått over til fritidsboliger. Bebyggelsen er lagt til Grimstad tettsted da dette ble gjort ved folketellingen i 1970. Det bor for få personer der

til at husklyngen kan danne eget tettsted. En del adresser i tidligere folketellingskrets 1, Grøm i Fjære er nå kodet som spredt bebyggelse, mot tellingen i 1970. Jfr. f.eks. krets 0207 og 0210.

Kommunen består av 4 delområder og er delt inn i 50 grunnkretser. For å ta hensyn til ny og planlagt utbygging måtte en se bort fra den gamle inndelingen i folketellingskretser, spesielt i de sentrale utbyggingsområdene. De gamle kommune- og kretsgrensene gikk til dels på tvers av boligområdene. Det er også tatt hensyn til nye og planlagte veisystemer. Sammenlignbarheten til den gamle inndelingen er derfor til dels dårlig og ved sammenligninger må en derfor slå sammen større områder. Nedenfor skal vi omtale noen av disse områdene.

Grunnkretsene 0102-0113 svarer strengt tatt til folketellingskretsene 8-9 og 11-13. Folketellingskrets 13 fra 1970 er delt i to grunnkretser, 0102 og 0103, samtidig som en del av kretsen er lagt til grunnkretsene 0104 og 0111 som ellers består av deler av folketellingskretsene 11 og 12. I 1970 bodde det 29 personer på gnr. 61 fra krets 13 i grunnkrets 0104, mot 25 i 1980. Gnr. 47 bnr. 2, 18 og 21 i grunnkrets 0111 var i 1970 kodet i krets 13. I 1970 bodde det 12 personer på disse adressene, mot 15 i 1970. Grunnkrets 0112 består av områder som i 1970 lå i folketellingskretsene 8, 9 og 12. Fra krets 12 er det imidlertid bare gnr. 48 bnr. 111 som er lagt til grunnkretsen. I 1970 bodde det 4 personer på denne adressen. Ved sammenligninger kan en vanligvis se bort fra denne siste grensendringen, slik at en kan få to sammenlignbare områder, grunnkretsene 0102-0111 som svarer til folketellingskretsene 11-13 og grunnkretsene 0112-0113 som svarer til folketellingskretsene 8 og 9.

Grensene innen tidligere Grimstad kommune er blitt endret slik at en må slå sammen folketellingskretsene 1-4 ved sammenligninger. Videre er deler av disse 4 kretsene slått sammen med deler av den omkringliggende bebyggelsen som den naturlig hører sammen med. Dette gjør at minste sammenlignbare enhet blir grunnkretsene 0201-0210, 0212, 0216-0217, 0301-0304 og folketellingskretsene 1-4 i tidligere Grimstad og kretsene 1-2 og 4-6 i tidligere Fjære.

Sammenlignbarheten mellom inndelingene i 1970 og 1980 er bedre i tidligere Landvik kommune. Her er det spesielt området som består av grunnkretsene 0211, 0213-0215, og 0305-0310 som det er skjedd størst endringer. Området svarer til folketellingskretsene 1-2 og 4-5.

Tidligere folketellingskrets 3 er delt og delene er lagt til deler av krets 12. Ved sammenligninger bør en ta hensyn til dette selv om overføringene er små.

Adresser	Folketellingskrets	Grunnkrets	Folketall	
	1970	1980	1970	1980
Gnr. 71	3	0401	62	63
Gnr. 182 bnr. 5	12	0401	2	1
Gnr. 175-179 og resten av 182	12	0402	67	81
Gnr. 89-93	3	0405	73	78
Gnr. 181	12	0405	4	2

Det ser ut til at enkelte adresser kan være kodet i feil grunnkrets. Dette gjelder f.eks. gnr. 88 bnr. 27 i grunnkrets 0304. Tilsvarende adresse gjenfinnes i grunnkrets 0310. Det er ikke registrert bosatte på denne adressen i grunnkrets 0304. Lignende feil synes også å finnes i grunnkrets 0303 der gnr. 85 bnr. 78 er kodet. Den samme adressen er også kodet i grunnkrets 0306. I grunnkrets 0303 er det registrert 5 personer på denne adressen.

TABELL 1. OMFANGET AV GRUNNKRETSENE, FORDELT PÅ TETT OG SPREDT BEBYGGELSE.

GRUNN- KRETSNR	NAVNET PÅ GRUNNKRETSEN	TYPE	OMFANGET AV GRUNNKRETSENE		
01 VIK/FEVIK					
0101	KROKEN	SPREDT	GNR. 41 BNR. 1-4,9-12		
		SPREDT	GNR. 68 BNR. 1-4,6		
		SPREDT	GNR. 69 BNR. 1-4,15-17,19,22,24,27-28,32,37-38,40,43,52,55-57,60-61,65-66,69-71,82,85,87-89		
		SPREDT	GNR. 70 BNR. 1-4,6,8,10-11,15-16		
0102	HRBBESTAD	TETT	GNR. 67 BNR. 1,7,12		
		SPREDT	GNR. 42 BNR. 1,3,6-7		
		SPREDT	GNR. 43 BNR. 2-3,6,9-10,12-13,15-16,20-21,23,25,43,46-47,50-51,56-57,59		
		SPREDT	GNR. 65 BNR. 1,3,7-10,12-13,20,23,27-28		
		SPREDT	GNR. 66 BNR. 1-5,12-16,18		
		SPREDT	GNR. 67 BNR. 1-2,4,12		
0103	LIA	TETT	GNR. 44 BNR. 2,12		
		SPREDT	GNR. 44 BNR. 2-3,5,11-12,14,22,24,26-27,58,71,94-95,97,99,116,127,139,154,161,194		
		SPREDT	GNR. 45 BNR. 4,9		
		SPREDT	GNR. 46 BNR. 1,3-4,8		
		SPREDT	GNR. 47 BNR. 1		
		SPREDT	GNR. 62 BNR. 1-2,4-12		
		SPREDT	GNR. 63 BNR. 2-4,6-7		
		SPREDT	GNR. 64 BNR. 1,3,6-12		
		0104	BIRKETVEIT	TETT	GNR. 60 BNR. 25
				SPREDT	GNR. 60 BNR. 10,12-13,18,23,26-27,30,37,39,43,53,56,60,62-64,91,97
SPREDT	GNR. 61 BNR. 1,4-6,9,19-20				
0105	TRØLVI	TETT	GNR. 52 BNR. 18,22,71,83,115,143		
		TETT	GNR. 53 BNR. 4,6,15,36,39,136,157,175		
		TETT	GNR. 54 BNR. 2		
		TETT	GNR. 55 BNR. 1-2,8-10,12-14,19-20,27		
		SPREDT	GNR. 52 BNR. 7,9,19,24,62,89		
		SPREDT	GNR. 53 BNR. 19,21,33,81		
		SPREDT	GNR. 54 BNR. 3,6		
		SPREDT	GNR. 55 BNR. 3,7		
		SPREDT	GNR. 59 BNR. 2-8,10-11,15,17-18,26,49,56,58,66,89,91,149,167,183,185		
		SPREDT	GNR. 60 BNR. 3,17,27,40,66-67,69,73,75,79-81,83-84,90,92		
0106	SJM	TETT	KROKV 6,8,10,12-18,20-28,30,32-34,36		
		TETT	MELLOMV 3-11,13,15,19		
		TETT	OMV 1-9,11,13		
		TETT	SNARV 1-11,13-15,20,22,24,26		
		TETT	GNR. 52 BNR. 16,127-128,188		
		TETT	GNR. 57 BNR. 11,16,27,29,33,38,42,130		
		SPREDT	GNR. 52 BNR. 20,32,113,168,186		
		SPREDT	GNR. 56 BNR. 3		
		SPREDT	GNR. 57 BNR. 3,7,10,13,17,23,39,45		
		SPREDT	GNR. 58 BNR. 1-3,11		
0107	RUAKER	TETT	BARLINDA 1,3-13,17-18,20-21,23,25,27,31,33-42,44-46,49-54,56-59,61,65,67,69,71,73,75,77,79,81,83,85,87		
		TETT	HAUGENESV 1,3,5,7,9,11,13,15,19,21,23,25,27,29,31,33,35,37,39,41,43,45		
		TETT	SNARV 7		
		TETT	SVARTEADABBE 8-10,12,14-18,20-21,23-26,28,30,32,34,36,38-45,47,51,55,57,59,61,63,65,67,71		
		TETT	GNR. 56 BNR. 2,39		
		TETT	GNR. 57 BNR. 12,218		
		SPREDT	GNR. 56 BNR. 1,8-9,35,37,39-40		
		SPREDT	GNR. 57 BNR. 9		
0108	TROLLDALEN	TETT	BREGNEV 7,9-14,18		
		TETT	GNR. 51 BNR. 52-53		
		TETT	GNR. 52 BNR. 3,6,8,25,32,34,36-38,40,43-44,58,64,72,75,78,94-95,116-117,119,124,136,141,172-173,183-184,188-192,194-195,200,202		

TABELL 1. OMFANGET AV GRUNNKRETSENE, FORDELT PÅ TETT OG SPREDT BEBYGGELSE.

GRUNN- KRETSNR	NAVNET PÅ GRUNNKRETSEN	TYPE	OMFANGET AV GRUNNKRETSENE
0108	TROLLEDALEN	TETT	GNR. 53 BNR. 32,68-70,76,88,90,99,103-104, 114,122,130-131,135,137,143,156,169,192
		TETT	GNR. 55 BNR. 21
		SPREDT	GNR. 55 BNR. 6
0109	FEVIK	TETT	JORDENE 1-2,5-16,18-23
		TETT	TRYGDEBOLIG 1-21
		TETT	GNR. 44 BNR. 34-37,47,70,77,79,82,88-90,104- 106,108-109,112-113,117-120,134,142,147,159- 160,162,170-174,201-204
		TETT	GNR. 48 BNR. 19,33-34,50-51,62,73,104,110, 121,180,188
		TETT	GNR. 50 BNR. 1-2,4,6,10-14,16-17,20,22,24, 36-37,40,45-48,50,60,63-64,74-79,81,83,85- 86,96,99-100,107,110,113,116,129,132,136, 140-141,143-144,154,158,160-163,165,169,171- 172,185,190,192-193,197,202,217,224,251-254, 265-269,278-279,288,290-294,297-299,307,310, 314-315,320,327
		TETT	GNR. 51 BNR. 1-5,8-9,16,19-21,23-25,28,30, 35,38,42,44-46,50-56
		TETT	GNR. 52 BNR. 2,12,23,29,51,59,63,66,68,73- 74,76-77,79,81,88,97,99-100,142,171,198
		TETT	GNR. 53 BNR. 1,8,10-11,26,34,38,43,45,63, 73,77,92,112,141,150,159,162
		SPREDT	GNR. 44 BNR. 15
		SPREDT	GNR. 50 BNR. 117
		0110	LAUVÅSEN
TETT	GNR. 45 BNR. 10,13,15,17,19-20		
TETT	GNR. 52 BNR. 45		
TETT	GNR. 53 BNR. 7,9,13,30-31,38,44,61,174,195		
SPREDT	GNR. 44 BNR. 10,28,30		
SPREDT	GNR. 53 BNR. 18		
SPREDT	GNR. 60 BNR. 36,42,55,68,72		
0111	HUSLAND	TETT	GNR. 44 BNR. 110,153,169
		TETT	GNR. 48 BNR. 8,10,12,17,21,24,26-27,29,32, 37,41,45,48,55,58-61,63,65-67,69-70,77-78, 82,92,94,98,113-114,116-117,119,123-124,126, 130,132,137,139,149-150,152,154-156,169-173, 175,181,183-184,195-196
		TETT	GNR. 49 BNR. 4-6,8,14,17,20,22,26,31,39,41, 44-47,49,53-54,56,58,62,64,66,68,75-77,81- 82,90-91,96,101,103-104,107-108,110-111,114- 115
		SPREDT	GNR. 39 BNR. 5
		SPREDT	GNR. 47 BNR. 2,4-5,8,16-25
		SPREDT	GNR. 48 BNR. 1-4,9,16,28,42,64,80,123,151- 152,189,194
		SPREDT	GNR. 49 BNR. 9-13,60,73
0112	GREFSTAD	TETT	GNR. 38 BNR. 65,71-75,111,113,126-127
		TETT	GNR. 39 BNR. 1-2,5,8-9,14,25,27,29,34-36, 38-39,41-42,44,48,50-51,58,60-65,70,72-73
		TETT	GNR. 48 BNR. 111
		SPREDT	GNR. 37 BNR. 1-5,26,70
		SPREDT	GNR. 38 BNR. 1,3,5,7,10-12,15-16,18-19,21, 25,28,36,38,42,56,63,68,126-127
		SPREDT	GNR. 39 BNR. 12,15,54
0113	VIK	TETT	GNR. 23 BNR. 1-13,16-20,22-25,31-32
		TETT	GNR. 24 BNR. 3,5-7,10,12,14,23-24,38-39,45, 48-49,56-57,59,62-63,67,72,82,85-86,89,95, 97,102,115,118-119,123-125,129,131,135-136, 139,141-142,145,147-148,151-155,158-160,164, 166-167,170,174-176,182,186,194-195,203-222, 234-235,240,243
		TETT	GNR. 40 BNR. 26,35,37,40,43,47-48,75-76,84
		SPREDT	GNR. 21 BNR. 4,7,17,23,26,30,33,35
		SPREDT	GNR. 22 BNR. 1-2,5-7,11,13-14,19

TABELL 1. OMFANGET AV GRUNNKRETSENE, FORDELT PÅ TETT OG SPREDT BEBYGGELSE.

GRUNN- KRETSNR	NAVNET PÅ GRUNNKRETSEN	TYPE BEBYGGELSE	OMFANGET AV GRUNNKRETSENE
0113	VIK	SPREDT	GNR. 24 BNR. 1,8,13,16-17,19,25,29-31,33,47,53,68,75,80,87-88,96,100,103,106,114,140,146,163,177,190,231
		SPREDT	GNR. 35 BNR. 38
		SPREDT	GNR. 36 BNR. 1-2,4-6,11-12
		SPREDT	GNR. 40 BNR. 1,3,5-7,11-15,25,41-42,44,49-51,58-62,66,71,80,83
0114	HESNES	TETT	GNR. 28 BNR. 1,3-4,13,15,26,37,40,42-43,52,97,99,101,204,221
		SPREDT	GNR. 6 BNR. 6
		SPREDT	GNR. 25 BNR. 2-3,5-6,9,26,52
		SPREDT	GNR. 26 BNR. 1,6,12-13,15,37
		SPREDT	GNR. 27 BNR. 2-3,7-8,19-20
		SPREDT	GNR. 28 BNR. 2-3,6-7,11,18,21-22,31-32,48,51,95,97,110,114-115,121,124,153,160,191,197,199,240,243
		SPREDT	GNR. 30 BNR. 1-3,5-8,11-12,34,38,57-58
		SPREDT	GNR. 31 BNR. 1-2,5,12,27,30,34-35,38,43,46-47
		SPREDT	GNR. 32 BNR. 4
		SPREDT	GNR. 34 BNR. 3-5,8,11,15-16,19,35
02 GRIMSTAD			
0201	BIEHEIA	TETT	BIEV 9,11,15,17-25,27,30,32
		TETT	JERPEV 1-20,23,25-33,35-36
		TETT	ORREBK 1-6,8
		TETT	RYPEV 1-16,18-21,23-27,29,31,33
		TETT	SVANEV 1-9,11-17,19,21,23,25,27,29,31,33,35,37,39,41,43,45,47
		TETT	GNR. 13 BNR. 6,9,29,31,37,39-40,47-48,52,54-58,60,65-66,68-69,73-74,176
0202	LEVERMYR I	TETT	ARENDALSV 13,15,17,19,21
		TETT	FRIVOLDV 1-4,7,10
		TETT	FURUHEIA 1-2,4-9
		TETT	FURULI TERR 1-6
		TETT	FURULIV 2,4,8-13,15,17,20,22,24
		TETT	KIRKEG 16,18,20-21,23-37,39,41,43,45
		TETT	LEVERMYRV 1-3,5-14,16-19,22-27,32
		TETT	MØLLERHEIA 2-3,5-6,9-13,15
		TETT	SOLBERGG 1-6,9,11
		TETT	STORG 52,56,58,60
		TETT	TYRIBK 2-4,6,8,10,12,14,16-22
		TETT	GNR. 14 BNR. 126
0203	BIODDEN I	TETT	ARENDALSV 14,20,22,24,26,28
		TETT	BATTERIV 1-3,5,7-8,10-14,16-18,20,22,24,26
		TETT	BINABBG 1-6,8-24,26,28,30,32
		TETT	BIODDG 1,3,5,7,9-20,22-25,27,29-34
		TETT	HASSELDALEN 0,4-5
		TETT	VOSSG 2,4,6
0204	GRIMSTAD SENTRUM	TETT	ARENDALSV 3-5
		TETT	EGELIV 1-2
		TETT	HENRIK IBSENSG 4,6,10-11,20
		TETT	KIRKEG 3,5-7,12-15,17,19
		TETT	LILLERORE 2,18
		TETT	LØKKESTR 1,3-4
		TETT	NYG 1,5
		TETT	SKOLEG 1,3,5-6,8
		TETT	SMITH PETERSENSG 9
		TETT	STORG 1-2,4,6,10,13-16,18,20-22,24-29,34,36,40,42,50
		TETT	TORVET 1-4
		TETT	ØVRE TVERRSTR 1,4
0205	VARDEHEIA/RUFFEN	TETT	EBBELSG 1,3,5,7
		TETT	EGELIV 4-5
		TETT	FØREIDSG 1-3,5-16,18
		TETT	HØYVARDEV 1-4,6-7,10-11
		TETT	JUSKESTR 3

TABELL 1. OMFANGET AV GRUNNKRETSENE, FORDELT PÅ TETT OG SPREDT BEBYGGELSE.

GRUNN- KRETSNR	NAVNET PÅ GRUNNKRETSEN	TYPE BEBYGGELSE	OMFANGET AV GRUNNKRETSENE		
0205	VARDEHEIA/RUFFEN	TETT	JØRGEN BANGSG 4,6,8,10,12,14,16,18,20		
		TETT	KNIBEHEIA 1-7,9		
		TETT	LILLEG 1-4		
		TETT	LILLERØRE 1,3,5,7,11,13,17,19		
		TETT	LILLESANDSV 2,5,7,9,11,14-16,31,33		
		TETT	MARKV 2,4-5,10,12,17		
		TETT	NYG 2,6,10,12,14		
		TETT	PHAROSV 1,3-4,6,9,13		
		TETT	SKAREGRØMSV 2-5,8,10,12,14,16,18,22,24,26,28		
		TETT	SOLBERGG 4		
		TETT	STAALES BK 1-9,11,13		
		TETT	STORG 35,37,41,43,49,51,55,57,59,63-65,67,69-71		
		TETT	TØRSG 4		
		TETT	TØNNEVOLDSG 1-2,4,6,8,10,12,14,16,18,20-23,25-27,30		
		TETT	VARDEG 3-4,7-9,11-13,15-18,20,22,24,26		
		TETT	VESTREG 1-3,7-15,17-18,20-34,36-47,49-51,53,55,57,59,61		
		0206	LAUVSTØ	TETT	ANKERV 2-7,9-24,27-28,30,32,34,36,38,40,44
TETT	GAMLEGRENSEN 1-7,9-10,14,16-17,19,21-23,25,27				
TETT	GROOSEV 2,4-10,12,14-16,19-20,22,24,30,32				
TETT	JØRGEN BANGSG 5,7,11,13,15,25,29				
TETT	LAUVSTØV 2-13,15,17,19,21-25,28,30,32,34-39,41,43,47,49,51,53,65				
TETT	MERSET 1-3				
TETT	MIDTSKIPS 1-2,4,8,10,14				
TETT	NYG 11				
TETT	SKONNERTV 1-8				
TETT	UTKIKKEN 1-7,10,12				
TETT	VESØYG 2,4-11,13,15-17,19,21,25-28,30				
0207	GRØM			TETT	GROOSEV 34
				TETT	GRØMHEIA 3-6
		TETT	GRØMJORDET 1-3,6-7,9-21,23-24		
		TETT	GNR. 1 BNR. 1,15-16,18,28,37,116,120-121,146,157,209-211		
		TETT	GNR. 2 BNR. 9		
		TETT	GNR. 4 BNR. 9,11,14,68,79,83,87		
		SPREDT	GRØMHEIA 1-6		
		SPREDT	GNR. 1 BNR. 27		
		SPREDT	GNR. 2 BNR. 1		
		SPREDT	GNR. 4 BNR. 26,84,102		
		SPREDT	GNR. 5 BNR. 26		
0208	GROOS	TETT	ALVILDESV 62		
		TETT	GROOSEV 21,33,43,65,71,85		
		TETT	GULDMANDSV 1,3-4,9-10,12-13,15-18,20-21		
		TETT	SOLODDV 3,5,7,11,20,22,26,32,34,40		
		TETT	VESTERLED 10,12		
		TETT	GNR. 1 BNR. 4,173,182,192		
		TETT	GNR. 3 BNR. 21,24		
0209	GROOSÅSEN N	TETT	EKORNV 1-12		
		TETT	GJERT SØRENSENS V 1-14,16,18,20,22,24,26,28,30,32,34,36,38,40,42,44,46,48,50,52,54,58,60		
		TETT	GROOSEV 50,52,54,56,58		
		TETT	LANDGRAFFS V 1-23,25,27		
		TETT	PETER DAHLS V 2,4,6,8,10,12		
		TETT	RADYRV 2-34,36,38,40,42		
		TETT	GNR. 2 BNR. 76		
0210	TØNNEVOLD/RISDAL	TETT	GNR. 1 BNR. 32,34-35,213,237,252,263		
		TETT	GNR. 4 BNR. 8,13,24,27,59,63,90,95,97		
		SPREDT	GNR. 1 BNR. 22,33,63-64,102,238,247-248,250,256		
		SPREDT	GNR. 4 BNR. 16,29,33,37,49		

TABELL 1. OMFANGET AV GRUNNKRETSENE, FORDELT PÅ TETT OG SPREDT BEBYGGELSE.

GRUNN- KRETSNR	NAVNET PÅ GRUNNKRETSEN	TYPE BEBYGGELSE	OMFANGET AV GRUNNKRETSENE
0303	FRIVOLD	TETT	GNR. 1 BNR. 30
		TETT	GNR. 5 BNR. 12-13, 22, 25, 28, 41-42, 56, 76-78, 86-87, 90, 97, 142
		TETT	GNR. 7 BNR. 1, 3-5, 7, 10, 12, 14-15, 17, 19-21, 23, 25, 28-29, 32-34, 36-37, 40-41, 45, 56, 62-64, 68, 70-71, 74, 76-77, 79-80, 86, 88, 93, 96, 100, 109, 111, 114, 119, 122, 125, 127-128, 141, 147-149, 153, 156-157, 159-160, 166, 170, 174, 178, 190-195, 197-198, 201, 204-205, 222, 229, 233, 269-270, 274, 308-313, 315, 321
		TETT	GNR. 8 BNR. 2-3, 11, 17, 20, 23, 28, 34-38, 44-45, 49, 53, 64, 70, 76, 79, 96, 103-104, 106-108, 114, 120-121, 124, 126, 128, 130, 135, 137, 145, 173-174, 209, 218
		TETT	GNR. 9 BNR. 5, 9-10
		SPREDT	GNR. 5 BNR. 1, 10, 15, 54, 128, 131
		SPREDT	GNR. 7 BNR. 2, 51, 57, 59, 66, 101-102, 113, 187-188, 210, 224, 250
		SPREDT	GNR. 8 BNR. 5-6, 8-9, 16, 24, 26-27, 29, 40-41, 54, 57, 59-60, 73, 78, 117, 119, 125, 166, 169, 193, 207-208
		SPREDT	GNR. 9 BNR. 1
		SPREDT	GNR. 10 BNR. 1, 3, 9
		SPREDT	GNR. 11 BNR. 1-5, 7
		SPREDT	GNR. 12 BNR. 1, 7, 23
		SPREDT	GNR. 85 BNR. 78
0304	BERGEMOEN I	TETT	SOLBK 8, 10-16, 18, 20, 22, 24
		TETT	GNR. 1 BNR. 44
		TETT	GNR. 4 BNR. 6, 19, 28, 39, 49, 53-55, 58, 60, 62, 65, 70-71, 75, 80, 107
		TETT	GNR. 5 BNR. 20, 35-36, 38-39, 45, 51, 61, 69-70, 73, 81, 85, 98, 102-103, 109, 120-123, 133, 141, 144-145
		TETT	GNR. 7 BNR. 167, 172-173, 175-176, 200, 207-209, 211-221, 223, 226-228, 231-235, 239-241, 244, 249, 254-258, 260-261, 271, 284, 292, 297, 302, 308-312, 315
		TETT	GNR. 8 BNR. 68, 97-98, 132, 160-163, 170, 173, 178-179, 182, 184-185, 188, 190, 194-196, 203, 211-212, 220
		SPREDT	GNR. 4 BNR. 47
		SPREDT	GNR. 5 BNR. 7, 19, 24, 31, 33, 52-53, 59, 96, 105, 114
		SPREDT	GNR. 8 BNR. 14, 77, 189
		SPREDT	GNR. 88 BNR. 27
0305	PRESTEGÅRDSSKOGEN	TETT	GNR. 87 BNR. 5-6, 9, 26-28
		TETT	GNR. 88 BNR. 19, 272
		SPREDT	GNR. 8 BNR. 21
		SPREDT	GNR. 87 BNR. 2-3, 7-8, 10-11, 14, 21, 25, 31-32, 35
		SPREDT	GNR. 88 BNR. 18, 79, 107, 278, 304
0306	MOLLAND	SPREDT	GNR. 79 BNR. 5, 10, 12, 17, 40-43, 55, 67-69
		SPREDT	GNR. 80 BNR. 1-2, 58, 99, 104, 165
		SPREDT	GNR. 81 BNR. 1
		SPREDT	GNR. 82 BNR. 1, 18, 20, 23, 25, 28, 38, 43, 46, 50, 52, 69, 73, 77, 89, 97, 99, 106, 117
		SPREDT	GNR. 83 BNR. 1-3, 5
		SPREDT	GNR. 84 BNR. 1-4
		SPREDT	GNR. 85 BNR. 1, 3, 6, 8-10, 13, 53, 60, 75-78
0307	LANDVIK	TETT	GNR. 87 BNR. 22
		TETT	GNR. 88 BNR. 14, 17, 23-24, 31, 34, 44, 52, 54, 60, 65-66, 74, 81, 84, 85, 88, 94, 96, 106, 108-109, 116, 118, 120, 122, 129, 133-134, 142-143, 148, 151, 157, 164-165, 174, 177, 185, 197, 199, 201, 206, 209-213, 221, 224, 227, 229-230, 232, 240, 243, 249, 253, 256-260, 266, 269-270, 274, 279, 290-291, 294, 299, 301-302, 305-308, 313-315, 327, 329
		SPREDT	GNR. 86 BNR. 1-2
		SPREDT	GNR. 87 BNR. 1, 12, 18, 24, 29, 32

TABELL 1. OMFANGET AV GRUNNKRETSENE, FORDELT PÅ TETT OG SPREDT BEBYGGELSE.

GRUNN- KRETSNR	NAVNET PÅ GRUNNKRETSEN	TYPE BEBYGGELSE	OMFANGET AV GRUNNKRETSENE
0307	LANDVIK	SPREDT	GNR. 88 BNR. 2,4-6,12,15-16,26,30,40-42,49,53,61,73,80,82,85,94,96,100,112,137,162,192-193,195-196,222,236,244,254,263-265,275,282,284,303,316,318
0308	BAKKEN	TETT	GNR. 88 BNR. 28,77,131,250,321
		SPREDT	GNR. 88 BNR. 25,29,32,37,70,78,126,135,138,147,167,171,225,296,328,336,338
		SPREDT	GNR. 148 BNR. 1
0309	HOLLANDSKJÆR	SPREDT	GNR. 73 BNR. 1,4-6
		SPREDT	GNR. 74 BNR. 1,4,12,21,30,42,46,53,57,59,64
		SPREDT	GNR. 79 BNR. 3,18,25,35-36,38,54-55,59
		SPREDT	GNR. 80 BNR. 5,82,172
		SPREDT	GNR. 82 BNR. 26,30,40,66,71,81,109
0310	MORHOLTMOEN	TETT	GNR. 85 BNR. 16,22,29,43,49-51,68
		TETT	GNR. 88 BNR. 207,271,319-320
		SPREDT	GNR. 85 BNR. 4,11,20,26,30-32,36-37,41,56,61,69-71,76
		SPREDT	GNR. 88 BNR. 27,102,234,238,248
04	LANDVIK		
0401	TJØRE	SPREDT	GNR. 71 BNR. 1-8,11,13,24,32,55-57
		SPREDT	GNR. 182 BNR. 5
0402	NØRHOLMEN/ØMRE	SPREDT	GNR. 175 BNR. 1-3
		SPREDT	GNR. 176 BNR. 2,4-5,7
		SPREDT	GNR. 177 BNR. 2
		SPREDT	GNR. 178 BNR. 1-2,4-5
		SPREDT	GNR. 179 BNR. 1-2,4,14,16
		SPREDT	GNR. 182 BNR. 1,3,6,8,18
0403	JORDTVEIT	SPREDT	GNR. 165 BNR. 7,10,12,14
		SPREDT	GNR. 167 BNR. 1-2,5,8,10,15,25,29,45,56,63,65
		SPREDT	GNR. 168 BNR. 1,4,6,58
		SPREDT	GNR. 169 BNR. 3,5-6
		SPREDT	GNR. 170 BNR. 1
		SPREDT	GNR. 171 BNR. 1,8,10
		SPREDT	GNR. 172 BNR. 1-3,5-8,10,13,15-17,19,21,23,25,28-30,44,47,50,52,54,58-59,61-62,69-70,79,86,96,99,106-107,114,116,118-119
		SPREDT	GNR. 174 BNR. 1,5,10,17,23,26,33
0404	LINDTVEIT/HOMBOR	SPREDT	GNR. 151 BNR. 1-2,4
		SPREDT	GNR. 152 BNR. 3,5,7-9,11,13-15,17-19
		SPREDT	GNR. 155 BNR. 1-3,6,8
		SPREDT	GNR. 156 BNR. 1,6,8,21,70
		SPREDT	GNR. 158 BNR. 1,4
		SPREDT	GNR. 159 BNR. 2-4
		SPREDT	GNR. 160 BNR. 1-2,4-5
		SPREDT	GNR. 161 BNR. 1-7
		SPREDT	GNR. 162 BNR. 1,6,11
		SPREDT	GNR. 163 BNR. 1-2,8,10,18,20-21,23,36,57,59
		SPREDT	GNR. 164 BNR. 1-2,17
0405	INNTJØRE	SPREDT	GNR. 89 BNR. 1,3-4,6,11
		SPREDT	GNR. 90 BNR. 1,3-5,9,11,15,17,20,24-25
		SPREDT	GNR. 91 BNR. 2,9-11
		SPREDT	GNR. 92 BNR. 1
		SPREDT	GNR. 93 BNR. 2-4
		SPREDT	GNR. 181 BNR. 1
0406	REDDAL	SPREDT	GNR. 95 BNR. 1-3
		SPREDT	GNR. 96 BNR. 1,3-5,9-11,18-20,26
		SPREDT	GNR. 97 BNR. 3
		SPREDT	GNR. 98 BNR. 1-2,4,8,10,12,16,23
		SPREDT	GNR. 99 BNR. 1

TABELL 1. OMFANGET AV GRUNNKRETSENE, FORDELT PÅ TETT OG SPREDT BEBYGGELSE.

GRUNN- KRETSNR	NAVNET PÅ GRUNNKRETSEN	TYPE BEBYGGELSE	OMFANGET AV GRUNNKRETSENE
0406	REDDAL	SPREDT	GNR. 100 BNR. 1-2, 4-5, 7, 9, 11, 13, 15, 22, 24, 26, 28, 30, 32-33, 35
		SPREDT	GNR. 101 BNR. 1, 3-4
		SPREDT	GNR. 102 BNR. 3-6, 10, 13-14
		SPREDT	GNR. 103 BNR. 1-3, 5, 7-8, 13, 15, 17-18, 20-22
		SPREDT	GNR. 104 BNR. 1-2, 4, 6, 9-11, 15
		SPREDT	GNR. 105 BNR. 1
		SPREDT	GNR. 106 BNR. 1-3, 7, 9-12, 20, 22, 32, 37, 61
		SPREDT	GNR. 116 BNR. 1
		0407	FILLINGTVEIT
SPREDT	GNR. 107 BNR. 1, 4-5, 9, 19-20		
SPREDT	GNR. 109 BNR. 1		
SPREDT	GNR. 110 BNR. 2		
SPREDT	GNR. 111 BNR. 1		
SPREDT	GNR. 112 BNR. 2, 11, 21		
0408	STALLELAND	SPREDT	GNR. 115 BNR. 1-4
		SPREDT	GNR. 117 BNR. 1, 3
		SPREDT	GNR. 118 BNR. 1, 5
		SPREDT	GNR. 119 BNR. 2-3
		SPREDT	GNR. 121 BNR. 1, 3
		SPREDT	GNR. 122 BNR. 1, 7
		SPREDT	GNR. 125 BNR. 1
		SPREDT	GNR. 126 BNR. 1, 5, 9-10
		SPREDT	GNR. 129 BNR. 1-3, 16
		SPREDT	GNR. 130 BNR. 1-2
		SPREDT	GNR. 131 BNR. 1-4, 7
0409	TUNNESØL	SPREDT	GNR. 132 BNR. 1
		SPREDT	GNR. 133 BNR. 1-2
		SPREDT	GNR. 134 BNR. 1-2, 5
		SPREDT	GNR. 136 BNR. 2, 7, 10, 14
		SPREDT	GNR. 137 BNR. 1-2
		SPREDT	GNR. 138 BNR. 1
		SPREDT	GNR. 141 BNR. 1
		SPREDT	GNR. 142 BNR. 1, 4
		SPREDT	GNR. 144 BNR. 1-2, 5, 8, 10, 14-15, 17, 20, 22, 26, 28, 31, 34, 36, 39-40, 42-43, 45, 57, 60-61, 63
		SPREDT	GNR. 146 BNR. 1, 3
		SPREDT	GNR. 147 BNR. 1
SPREDT	GNR. 148 BNR. 2-4, 10, 12, 14		

UTSNITT AV KRETSKART

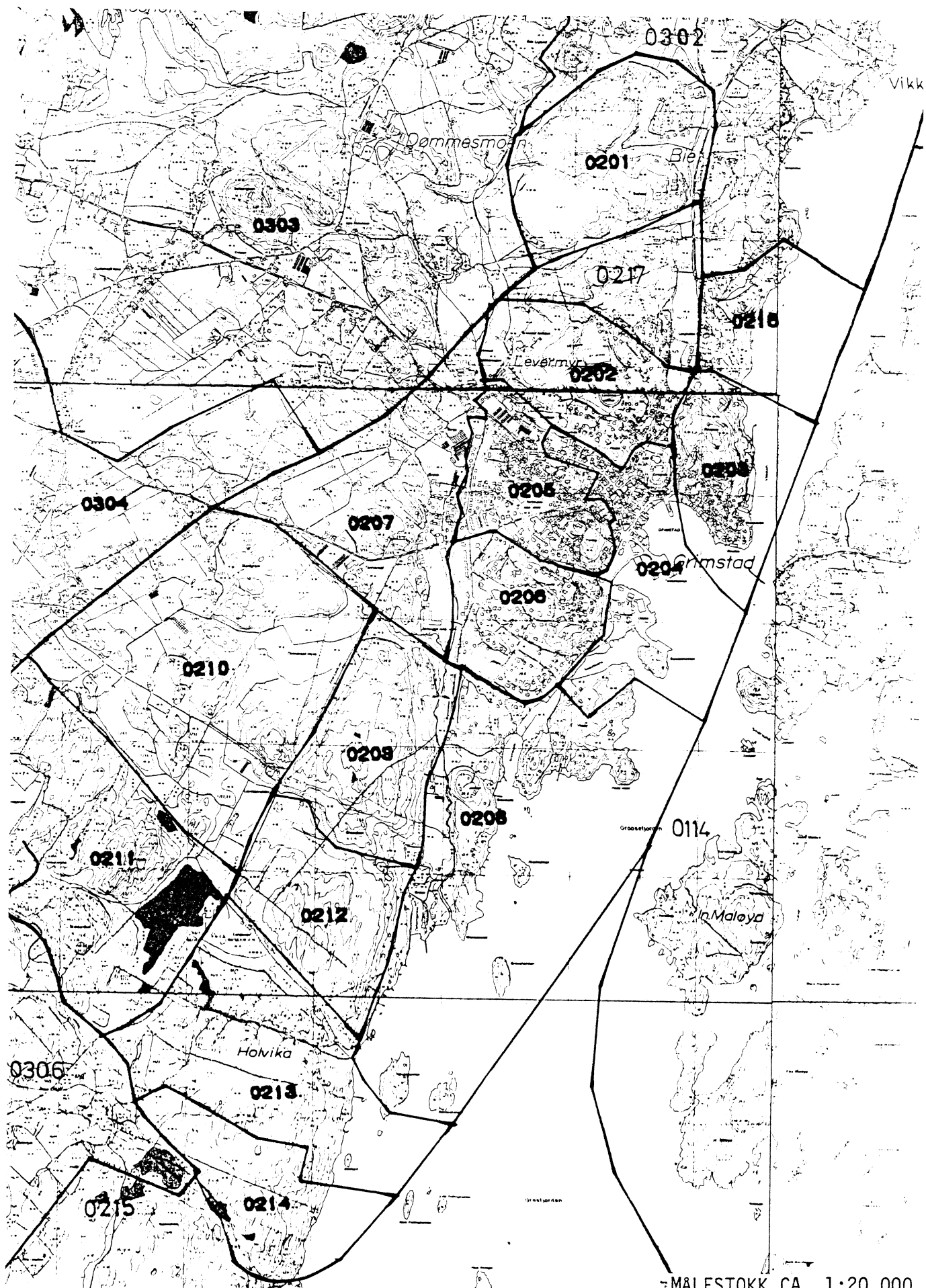

MALESTOKK CA. 1:20 000

TABELL 2. SAMMENLIGNBARHETEN MELLOM GRUNNKRETSENE 1980
OG FOLKETELLINGSKRETSENE 1970

GRUNNKRETS 1980	KOMM 1970	---FOLKETELLINGSKRETS 1970---	
		HEL KRETS	DEL AV KRETS
0101 KROKEN	0923	7	
0102 HÅBBESTAD	0923		13
0103 LIA	0923		13
0104 BIRKETVEIT	0923		12-13
0105 TRÅLUM	0923		11-12
0106 SØM	0923		11-12
0107 RUAKER	0923		12
0108 TROLLDALEN	0923		11-12
0109 FEVIK	0923		11-12
0110 LAUVÅSEN	0923		11-12
0111 HUSLAND	0923		11-13
0112 GREFSTAD	0923		8-12
0113 VIK	0923		8,9
0114 HESNES	0923	10,3	
0201 BIEHEIA	0923		2,6
0202 LEVERMYR I	0904		2,3
0203 BIODDEN I	0904		2
0204 GRIMSTAD SENTRUM	0904		1-3
0205 VARDEHEIA/RUFFEN	0904		1,3-4
0206 LAUVSTØ	0904		4
0207 GRØM	0904		4
	0923		1
0208 GROOS	0904		4
0208	0923		1
0209 GROOSÅSEN N	0904		4
0210 TØNNEVOLD/RISDAL	0923	4	1
0211 MORHOLTSKOGEN	0924		1-2
0212 GROOSÅSEN S	0904		1-2,4
0213 HOLVIKA	0924		1-2
0214 ØSTERHUSMOEN	0924		2
0215 ØSTERSKOGEN	0924		2
0216 BIESTØ	0923		1-2
0217 LANGHAVEN	0923		1-2
0301 FJÆREHEIA	0923		6
0302 FJÆRE	0923		2,6
0303 FRIVOLD	0923		1,5-6
0304 BERGEMOEN I	0923		1,5
0305 PRESTEGÅRDSSKOGEN	0924		5
0306 MOLLAND	0924		2
0307 LANDVIK	0924		4-5
0308 BAKKEN	0924		4-5
0309 MOLLANDSKJÆR	0924		2
0310 MORHOLTMOEN	0924		2,4-5
0401 TJØRE	0924		3,12
0402 NØRHOLMEN/OMRE	0924		12
0403 JØRDTVEIT	0924	11	
0404 LINDTVEIT/HOMBØR	0924	10	
0405 INNTJØRE	0924		3,12
0406 REDDAL	0924	6	
0407 FILLINGTVEIT	0924	7	
0408 STALLELAND	0924	8	
0409 TØNNESØL	0924	13,9	

TABELL 3. SAMMENLIGNBARHETEN MELLOM DELOMRÅDENE 1980
OG FOLKETELLINGSKRETSENE 1970 OG 1960

DELOMRÅDE 1980	KOMM 1970	---KRETSENER-1970---		KOMM 1960	---KRETSENER-1960---	
		HELE	DELER AV		HELE	DELER AV
01 VIK/FEVIK	0923	3	6	0923	3	
	0923	7-13		0923	7-13	6
02 GRIMSTAD	0904	1-4		0904	1-5	
	0923	4	1-2	0923		1-2
	0923		6	0923		4-6
	1924	1	2	0924		2
03 FJÆRE/HOMMEDAL	1923	5	1-2	0923		1-2
	1923		6	0923		4-6
	1924	4-5	2	0924	3	2
	1924	6-13		0924	4-7	
04 LANDVIK	1924	3		0920		7
				0925	2-3	1
				0924	1	

Kommune 0904 GRIMSTAD

Tabell 4. Oversikt over kirkesogn/kapelldistrikt (menighet)

Menighet		Grunnkretsnummer	
Nummer	Navn	Hel	Del av
01	FJÆRE	0101-0114, 0201, 0210, 0207 0216, 0217, 0301-0304	
02	GRIMSTAD	0202-0209, 0212	0207, gnr. 2 bnr. 9
03	LANDVIK	0211, 0213-0215, 0305- 0310, 0405-0409	0401, gnr. 71
04	EIDE	0402-0404	0401, gnr. 182

KOMMUNE 0904 GRIMSTAD

TABELL 5. OVERSIKT OVER TETTSTEDER.

TETTSTED NR.	NAVN	KOMM NR.	OMFATTER TETTBEBYGGELSE I GRUNNKRETSENE
3521	FEVIK	0904	0105-0112
3522	VIK	0904	0113
3523	GRIMSTAD	0904	0114, 0201-0214, 0216-0217, 0302-0305, 0307-0308, 0310

AVGRENSING AV VIK TETTSTED

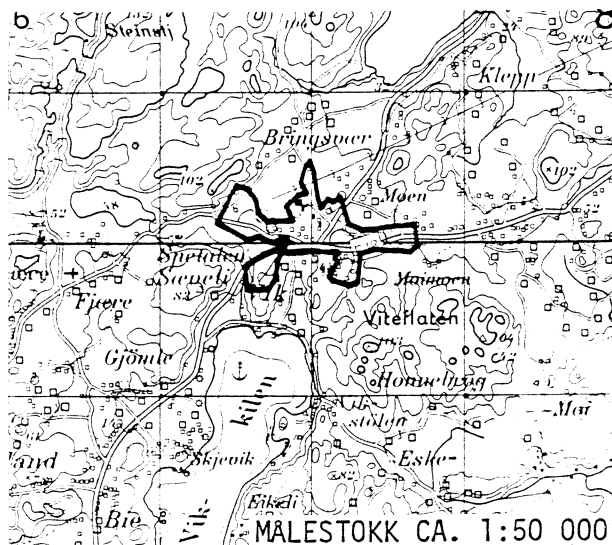

AVGRENSING AV FEVIK TETTSTED

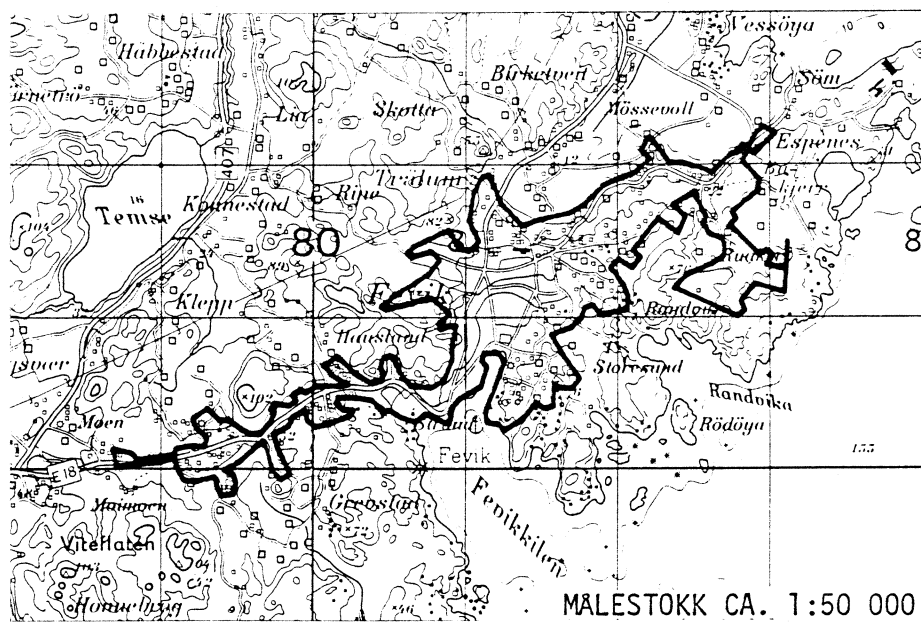

AVGRENSING AV GRIMSTAD TETTSTED

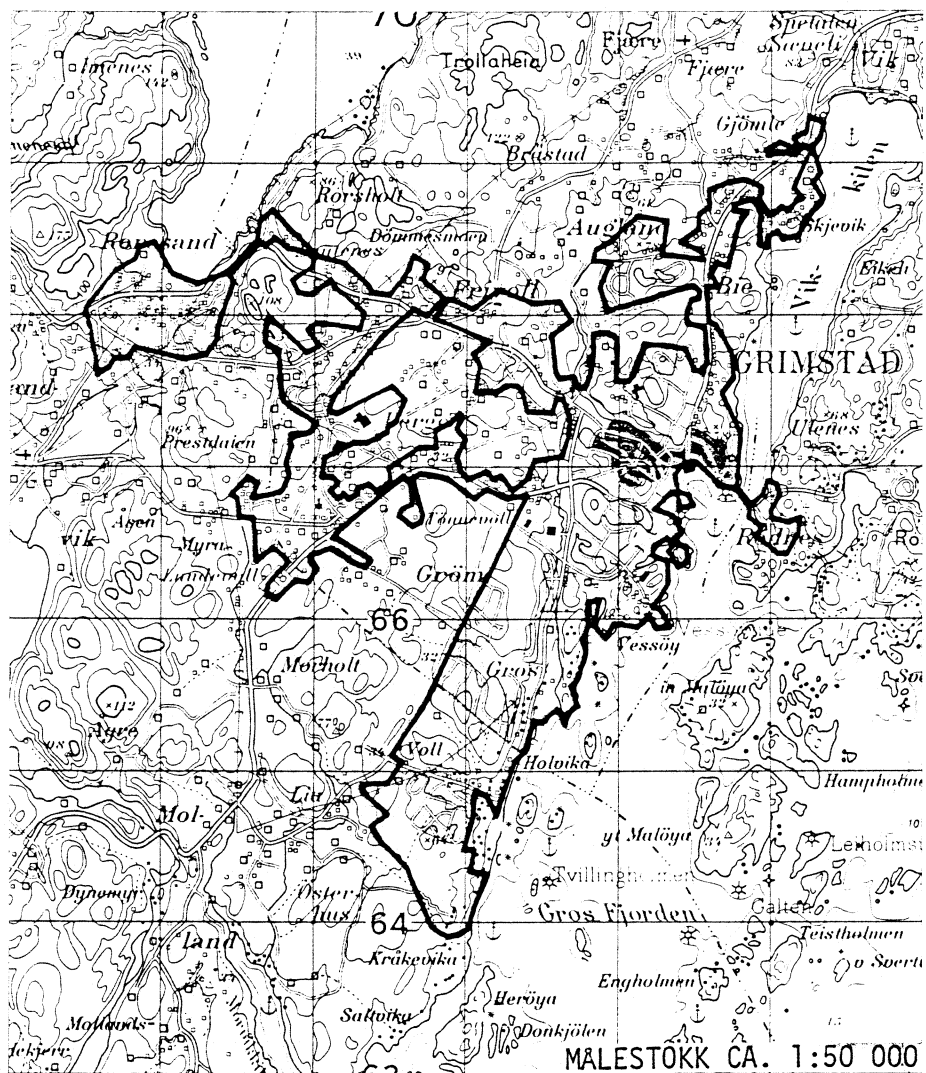

Med samtykke fra Norges geografiske oppmåling er NGOs kartmateriale brukt som kartgrunnlag.

0904 GRIMSTAD

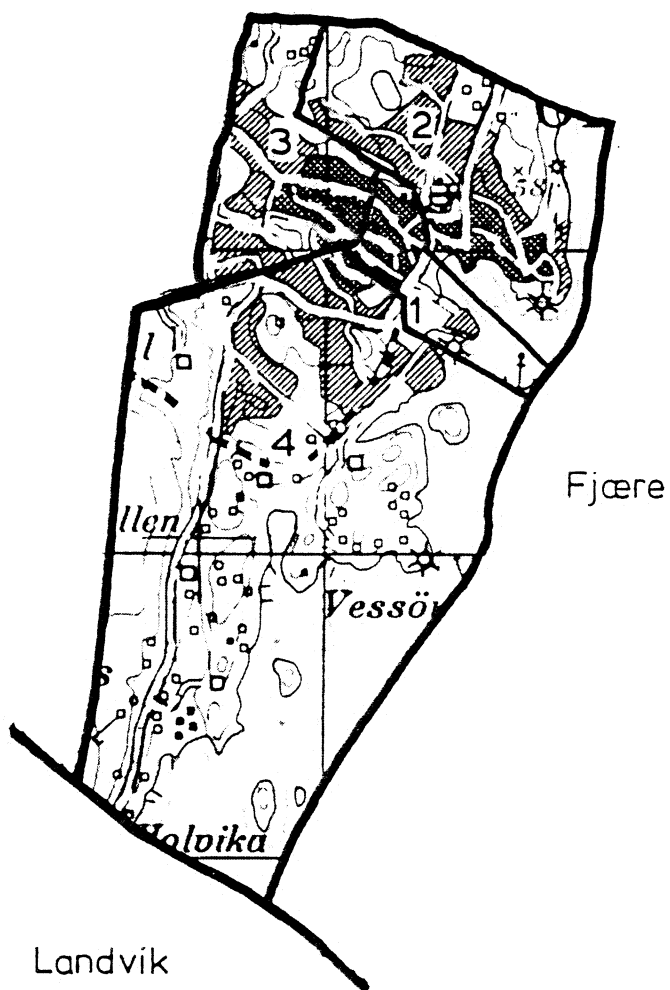

MÅLESTOKK 1: 25 000

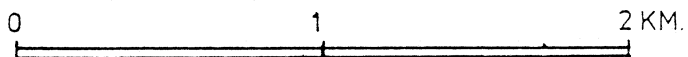

TEGNFORKLARING

— KOMMUNEGRENSE

— KRETSGRENSE

2 KRETSNR.

Med samtykke fra Norges Geografiske Oppmåling er N G O's kartmateriale brukt som kartgrunnlag. Kartet er oppfotografert fra N G O's serie M 711.

0923 FJÆRE

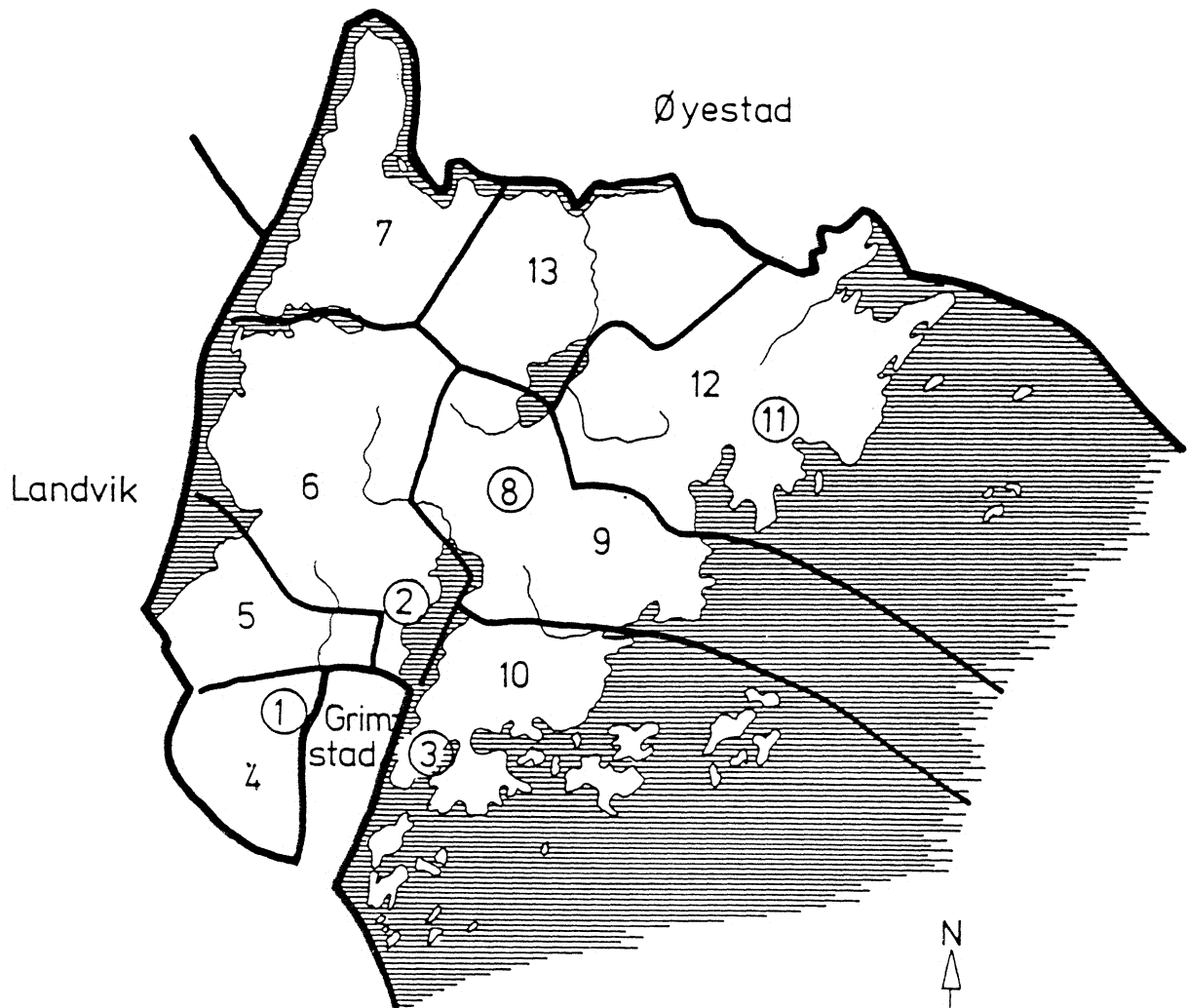

TEGNFORKLARING

— KOMMUNEGRENSE 1970

— KRETSGRENSE 1970

① MARKERING AV TETTBYGD
KRETS MED NR.

4 NR. PÅ SPREDTBYGD KRETS

MÅLESTOKK

0 1 2 3 4 5 KM.

0924 LANDVIK

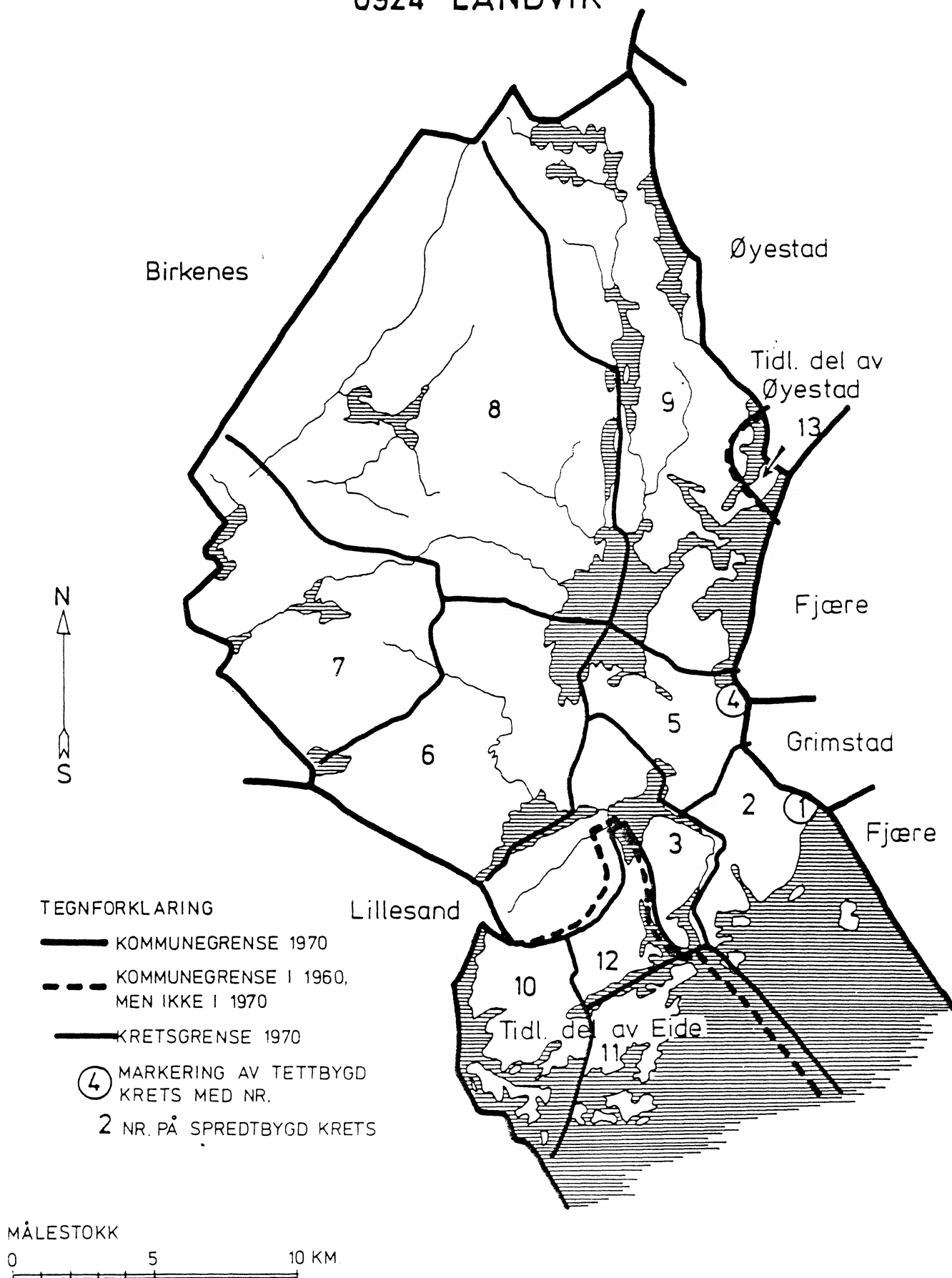

0923 FJÆRE

TETTBYGDE KRETSER

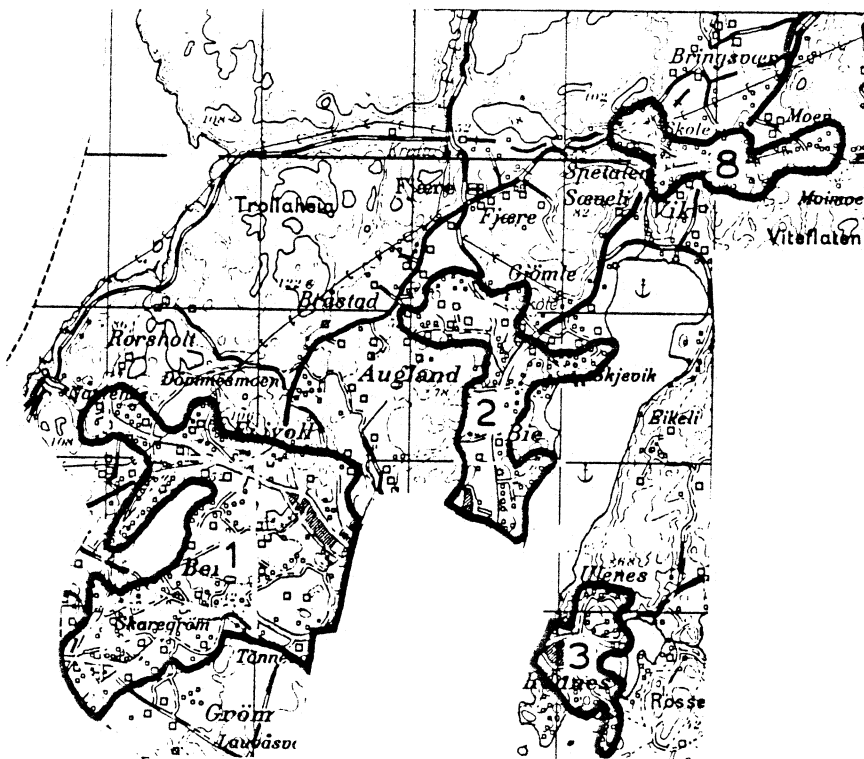
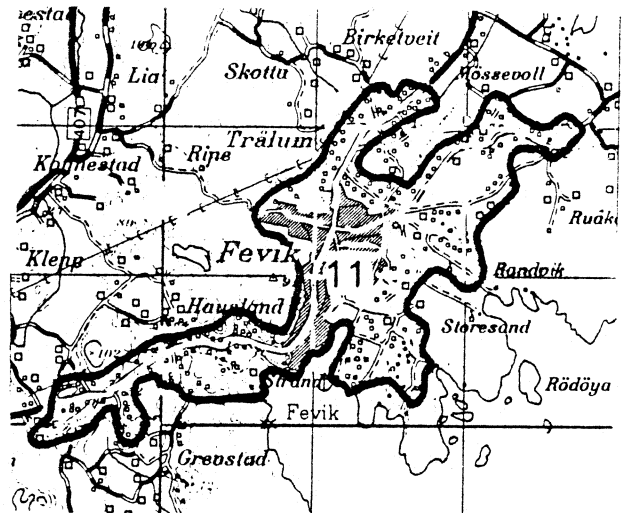

TEGNFORKLARING

— KRETSGRENSE 1970

1 NR. PÅ TETTBYGD KRETS

MÅLESTOKK 1 50000

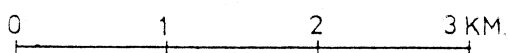

Med samtykke fra Norges Geografiske Oppmåling er N G O's kartmateriale brukt som kartgrunnlag.

0924 LANDVIK

TETTBYGDE KRETSER

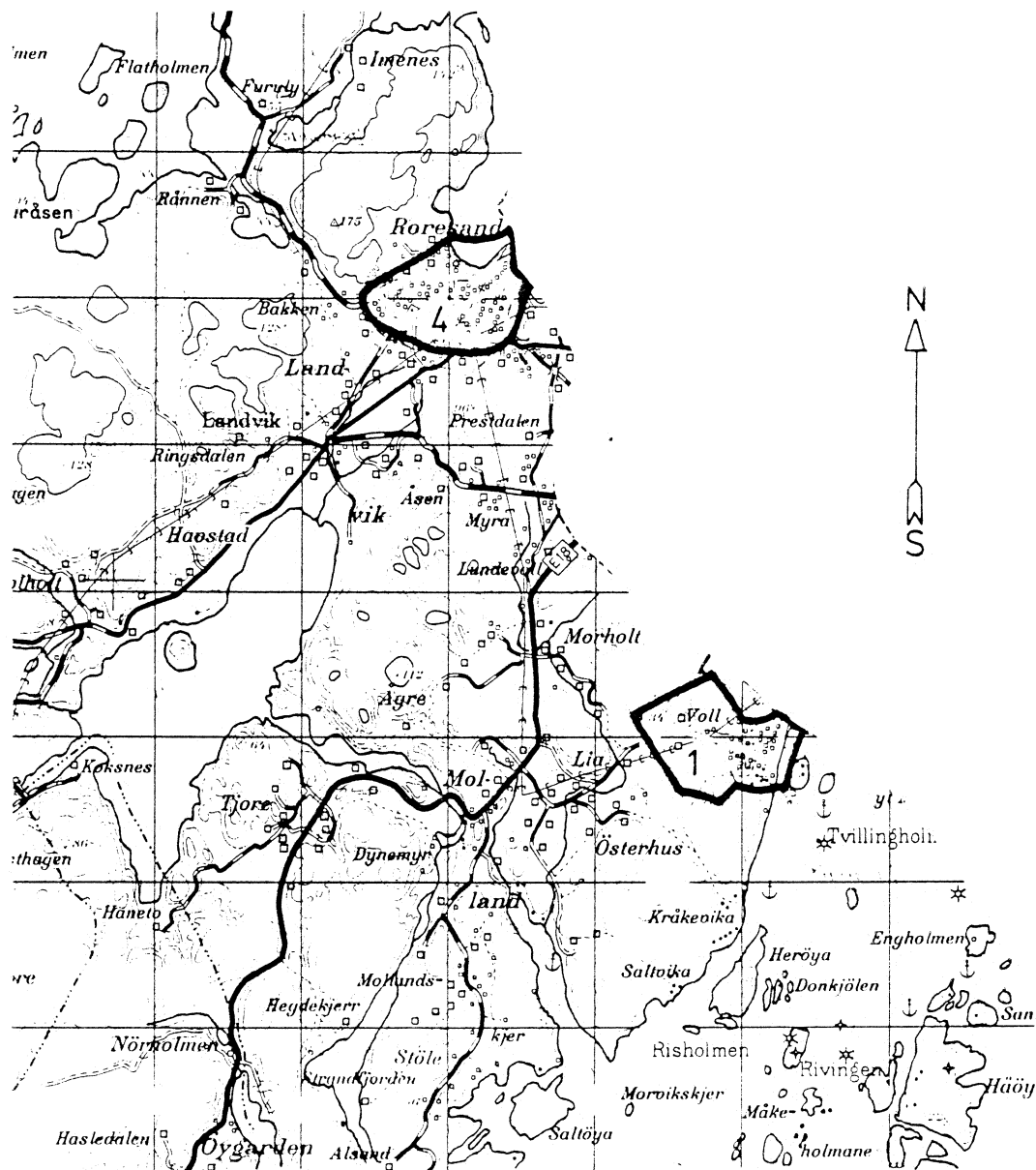

TEGNFORKLARING

— KRETSGRENSE 1970

1 NR. PÅ TETTBYGD KRETS

MÅLESTOKK 1:50 000

0 1 2 3 KM.

Med samtykke fra Norges Geografiske Oppmåling er N G O's kartmateriale brukt som kartgrunnlag.

