

KOMMUNEHEFTE



FOLKE- OG BOLIGTELLING 1980

0520 **RINGEBU**

STATISTISK SENTRALBYRÅ
KONGSVINGER



FOLKE- OG BOLIGTELLING
1. NOVEMBER 1980

0520 RINGEBU

STATISTISK SENTRALBYRÅ
KONGSVINGER 1981

ISBN 82-537-1326-6

FORORD

Hovedformålet med Folke- og bolig telling 1980 var å gi et bilde av befolkningen og levekårene i det norske samfunnet ved å se opplysninger om alder, kjønn, yrke, arbeid, inntekt, utdanning, boforhold o.l. i sammenheng.

Et annet viktig formål var å gi statistikk for mindre geografiske områder, som kommuner og deler av kommuner. De statistiske kommuneheftene gir de første resultatene fra tellingen for å dekke dette formålet. Flere resultater for den enkelte kommune i form av et sett upubliserte tabeller (en "tabellpakke"), vil foreligge kort tid etter at heftene er utgitt. Tabellene vil bli levert som utskrift på papir eller micro-fiche, etter brukerens ønske.

Når kommuneheftene for alle kommuner i et fylke er publisert, vil det bli laget et sammendrag for hele fylket med tabeller som svarer til dem som finnes i kommuneheftene. Når hele landet er dekket med kommunehefter, vil det også bli laget et sammendrag for hele landet. Tilsvarende sammendrag for fylkene og hele landet vil bli laget av den "tabellpakke" som er nevnt foran.

Resultatene fra Folke- og bolig telling 1980 vil ellers bli gitt i tabellpublikasjoner som vil kaste lys over spesielle emner, bl.a. sysselsetting, boligforhold, familier og husholdninger. Resultatene vil også bli vist i kart og diagrammer. Bl.a. vil det bli laget bosettingskart tilsvarende de som ble laget i samband med Folke- og bolig telling 1970.

Statistisk Sentralbyrå, Oslo/Kongsvinger, 28. september 1981

Odd Aukrust

Johan-Kristian Tønder

INNHold

	Side
Tabellregister	7
Tekstdel	
1. Opplegg og gjennomføring	8
1.1. Omfang	8
1.2. Grunnlag for statistikken	8
1.3. Datainnsamling	8
2. Feilkilder	9
3. Begreper og kjennemerker	9
3.1. Personkjennemerker	9
3.2. Familie- og husholdningstype	14
3.3. Boligkjennemerker	15
3.4. Inndelingen i grunnkretser	17
4. Bruk av tabellene	17
5. Merknader til tabellene	18
Tabelldel	19
Vedlegg	
1. Grunnkretser i 1980 og tellingskretser i 1970. Endringer i kommuneinndelingen fra 1970 til 1980	37
2. Kart over grunnkretsinnndelingen	39
3. Kart over tettsteder	41
4. Personskjema	43
5. Boligskjema	45

Standardtegn i tabeller

- : Tall kan ikke offentliggjøres
- Null

TABELLREGISTER

	Side
1. Folkemengden ved folketellingene 1801 - 1980	19
2. Folkemengden etter kjønn, ekteskapelig status og alder. 1/11 1980	19
3. Folkemengden etter trossamfunn/viktigste kilde til livsopphold, kjønn og alder. 1/11 1980	19
4. Personer 16-66 år etter yrkesaktivitet, arbeidstid, kjønn og høyeste utdanning. 1/11-79 - 31/10-80	20
5. Personer 16 år og over, etter yrkesaktivitet, arbeidstid, kjønn og alder. 1/11-79 - 31/10-80	21
6. Yrkesaktive 16 år og over, etter alder og næring. 1/11-79 - 31/10-80	21
7. Yrkesaktive 16 år og over, etter kjønn, arbeidstid og næring/yrkesfelt. 1/11-79 - 31/10-80	22
8. Yrkesaktive 16 år og over i arbeid i uka 25/10 - 31/10 1980, etter kjønn, arbeidstid i uken og næring/yrkesfelt	23
9. Yrkesaktive 16 år og over med fast oppmøteplass på arbeid i uka 25/10 - 31/10 1980, etter tallet på arbeidsreiser, reisetid og yrkesfelt/oppmøteplass	24
10. Yrkesaktive 16 år og over med fast arbeidsreise i uka 25/10 - 31/10 1980, etter reise- måte, oppmøteplass, tallet på arbeidsreiser og reisetid	25
11. Boliger etter hustype og tallet på rom. Bosatte etter tallet på rom i boligen. 1/11 1980	26
12. Boliger etter husets byggeår og hustype/eie-/leieform. Bosatte og rom, etter husets byggeår. 1/11 1980	26
13. Boliger etter viktigste kilde til oppvarming og byggeår/installasjon av pipe. Bosatte etter boligens viktigste kilde til oppvarming. 1/11 1980	27
14. Boliger etter sanitærutstyr og tallet på rom. Bosatte etter boligens sanitærutstyr. 1/11 1980	27
15. Boliger, rom og bosatte, etter hustype. 1/11 1980	28
16. Boliger etter eie-/leieform og areal. Bosatte etter eie-/leieforhold til boligen. 1/11 1980	28
17. Boliger, bosatte og rom, etter bosatte pr. rom i boligen. 1/11 1980	28
18. Boliger etter tallet på rom og tallet på bosatte. 1/11 1980	29
19. Familier og personer, etter familietype, husholdningstype og tallet på familier i husholdningen/yrkesaktivitet i familien. 1/11 1980	29
20. Familier og personer i privathusholdninger, etter familietype og eie-/leieforhold til boligen/tallet på rom i boligen. 1/11 1980	30
21. Tallet på privathusholdninger med utvalgte kjennetegn for boligstandard, og disponering av personbil. Bosatte i slike husholdninger, etter alder. 1/11 1980	30
22. Folkemengden etter alder, kjønn og type boligstrøk/grunnkrets. 1/11 1980	31
23. Yrkesaktive 16 år og over, etter næring, kjønn og type boligstrøk/grunnkrets. 1/11 1980 ..	33
24. Tallet på privathusholdninger med utvalgte kjennetegn for boligstandard, og disponering av personbil. Boligstrøk/grunnkrets. 1/11 1980	35

1. OPPLÈGG OG GJENNOMFØRING

1.1. Omfang

Folke- og bolig telling 1980 omfatter alle personer (også utenlandske statsborgere) som ifølge Forskrifter om føringen og ordningen av folkeregistrene fastsatt av Statistisk Sentralbyrå den 26. november 1979, var registrert bosatt i Norge på tellingstidspunktet den 1. november 1980.

Boligtellingen har med alle privatboliger (private leieligheter mv.) hvor minst én person var registrert bosatt den 1. november 1980.

Boliger som var ubebodd eller som var bebodd bare av midlertidig tilstedeværende (f.eks. ugifte personer som oppholdt seg utenom foreldrenes hjem på grunn av skolegang, studier), omfattes ikke av tellingen. Det er heller ikke innhentet opplysninger om boliger for forpleide i aldershjem, pleiehjem, barnehjem og andre fellesinstitusjoner.

Enheten hus omfattes ikke av tellingen denne gang. Det gis likevel enkelte opplysninger om det huset som boligen ligger i. I avsnitt 3 er det gjort nærmere rede for bostedsbegrepet (det sted en person skal regnes som bosatt) og boligbegrepet.

1.2. Grunnlag for statistikken

De fleste opplysninger i folke- og bolig tellingen bygger på oppgaver gitt direkte av oppgaver-giverne på egne skjemaer.

Personskjema ble sendt til alle personer som hadde fylt 16 år eller fylte 16 år i løpet av 1980, (se vedlegg 4).

For personer under 16 år fikk Statistisk Sentralbyrå de nødvendige opplysninger fra folkeregisteret i den enkelte kommune.

Opplysningene om den enkelte privatbolig er gitt på eget boligskjema, (se vedlegg 5).

Oppgavene over befolkningens utdanningsbakgrunn er hentet fra utdanningsopplysningene gitt i folketellingen 1970 og "Arkivet for påbegynt og avsluttet utdanning" i Statistisk Sentralbyrå som inneholder alle utdanninger som en person har avsluttet i Norge i perioden 1970 - 1980. I tillegg kommer oppgaver over utenlandsk utdanning gitt i folketellingen 1980.

Oppgaver over alder, kjønn og andre demografiske kjennetegn er hentet fra Det sentrale personregister i Statistisk Sentralbyrå.

Nødvendige oppgaver over de vernepliktige og sivile tjenestepliktige er innhentet gjennom Forsvarets overkommando og Administrasjonen for sivile tjenestepliktige.

Folke- og bolig telling 1980 ble gjennomført med hjemmel i Statistikkloven av 25. april 1907 og Stortingsvedtak av 16. november 1978.

1.3. Datainnsamling

Ved folketellingen i 1980 ble skjemaene sendt i posten direkte til den enkelte person. Før utsendingen tok til, ble navn og adresse påført skjemaene. Det var Det sentrale personregister som dannet grunnlaget for denne påføringen.

Hver person fikk tilsendt sitt eget personskjema sammen med en rettleiding.

I tillegg fikk den eldste personen i familien et boligskjema. Med boligskjemaet fulgte også en svarkonvolutt.

Utfylte personskjema fra alle som bodde i boligen sammen med ett boligskjema ble sendt samlet tilbake i svarkonvolutt. Dersom det bodde flere familier i samme boligen, nyttet familiene samme svarkonvolutt og bare ett boligskjema ble utfylt. Innsamlingsmetoden gav derfor grunnlag for å danne bohusholdninger (se nedenfor) i folke- og bolig tellingen.

Den enkelte person er i tellingen regnet å ha sitt bosted i den bolig hvor vedkommende var registrert bosatt i folkeregisteret 1. november 1980. Innsamlingen av opplysningene viste at enkelte personer bodde i en annen bolig enn der de var registrert bosatt i folkeregisteret. Dette gjaldt bl.a. ugifte studenter og skoleelever som bodde på hybel og som sendte sitt personskjema i samme svarkonvolutt som hybelverten. Dette gjaldt også personer som hadde flyttet kort tid før 1. november 1980 og

som gav opp boligopplysninger på den nye adressen, mens flyttingen først ble registrert i folkeregistret etter 1. november 1980. I slike tilfelle ble personene likevel regnet som bosatt i den boligen/adressen de var registrert på i folkeregisteret 1. november 1980. I avsnitt 3 er det gjort rede for hvilket sted en person skal regnes som bosatt. I samme avsnitt er det også gjort rede for begrepet "bohusholdning".

De personer som ikke hadde svart på folketellingskjemaene til rett tid, fikk tilsendt en adressert purring.

De som ikke svarte på den adresserte purringen, ble oppsøkt av tellere som krevde inn oppgavene.

2. FEILKILDER

Under gjennomføring og bearbeiding av en statistisk telling vil det alltid kunne oppstå ulike feil som kan gi utslag i tellingsresultatene.

De fleste feilene oppstår vanligvis under oppgaveinnhenting og kommer av uriktige svar eller mangelfullt utfylte skjemaer.

Feil som oppstår under bearbeidingen er først og fremst knyttet til koding av opplysninger, i vårt tilfelle spesielt opplysningene om næring og yrke.

For å få et grunnlag til å vurdere hvor omfattende feilene er, ble det gjennomført en kvalitetskontrollundersøkelse i samband med tellingen.

Resultatene fra denne undersøkelsen blir publisert i serien Statistiske analyser. Resultatene er ventet å foreligge i løpet av 1982 og vil ta for seg sentrale kjennetegn fra boligdelen av tellingen, og kjennetegn for sysselsetting og arbeidsmarked.

3. BEGREPER OG KJENNEMERKER

3.1. Personkjennemerker

Når ikke annet er nevnt, refererer personopplysningene seg til 1. november 1980.

Bosted

Den enkelte person er i tellingen regnet å ha sitt bosted i den kommune og i den bolig hvor vedkommende var registrert som bosatt i folkeregisteret den 1. november 1980. Hovedregelen er at en person skal registreres som bosatt der vedkommende regelmessig tar sin døgnhvile.

De viktigste registreringsreglene er ellers:

Bostedsforhold	Skal registreres som bosatt i
Gift person som pga. arbeid, studier, avtjening av verneplikt e.l. oppholder seg utenom ektefellenes felles bolig	Ektefellenes felles bolig
Ugift person som pga. studier, skolegang eller avtjening av verneplikt oppholder seg utenom foreldrenes/forsørgers bolig	Foreldrenes/forsørgers bolig
Ugift person med eget arbeid og som vanligvis ikke bor hos foreldre/forsørger	Boligen der personen vanligvis bor
Person som pga. ferie, besøk hos kjente, forretningsreise e.l. er fraværende fra boligen der vedkommende vanligvis bor	Boligen der personen vanligvis bor
Person som er forpleid i barnehjem, aldershjem, pleiehjem eller er satt bort i privat pleie	Barnehjemmet, aldershjemmet, pleiehjemmet eller boligen hvor personen er i pleie
Person som er innlagt på sykehus eller anbrakt på arbeidsskole, arbeidsanstalt eller i fengsel	Boligen der personen var bosatt før innleggelsen eller anbringelsen

Personer som ikke kan henføres til en bestemt bolig, er regnet til gruppen "Uten fast bopel". Personer uten fast bopel er som regel registrert som bosatt i den kommunen hvor de sist hadde fast bosted.

I det følgende er begrepet "Bosatt" brukt i samme betydning som begrepet "Registrert bosatt".

Det er ikke innhentet opplysninger om midlertidig bosted. Det kan derfor ikke gis oppgaver over den tilstedeværende befolkning.

Opplysningene fra Folke- og bolig telling 1980 er ikke brukt til å justere opplysningene i folkeregistrene.

Alder

I fordelingen etter alder er den enkelte person gruppert etter alder pr. 31. desember 1980 (Alder = 1980 - fødselsår).

Ekteskapelig status

Det er brukt fire hovedgrupperinger etter ekteskapelig status, nemlig ugifte, gifte, skilte og enker/enkemenn.

Samboende

Med samboende menes personer som lever sammen (i ekteskapsliknende forhold) uten å ha inngått formelt ekteskap.

I gruppen samboende er regnet bare de personer som er registrert bosatt på samme adresse i folkeregisteret 1. november 1980.

Trossamfunn

Det er brukt tre grupperinger etter trossamfunn, nemlig "Den norske kirke", "Trossamfunn utenfor den norske kirke" og "Ikke tilsluttet trossamfunn".

Personer under 16 år er som regel gruppert sammen med sine foreldre. I de tilfelle foreldrene ikke tilhører samme gruppe, er imidlertid barna ført til gruppen for uoppgitt.

Utdanning

Oppgavene over utdanning omfatter enkeltutdanninger på hel- eller deltid av minst 5 måneders normal varighet.

For personer med flere enkeltutdanninger, er den utdanning som har lengst samlet varighet (normal varighet av enkeltutdanningen tillagt varigheten av den forutdanning som kreves) regnet som høyeste utdanning. Av utdanninger med lik samlet varighet, er den som antas å være av størst yrkesmessig betydning, oppfattet som personenes høyeste utdanning. Utdanningsgrupperingen er foretatt etter 1973-utgaven av Standard for utdanningsgruppering i offentlig norsk statistikk (Statistisk Sentralbyrås Håndbøker nr. 28).

Standarden er bygd opp som et pyramidisk klassifikasjonssystem.

Enkeltutdanningene er først ordnet i grove grupper som i standarden kalles utdanningsnivåer. Innenfor hvert nivå er det først foretatt en sortering etter fagfelt, dernest en finere sortering i faggrupper.

Inndelingen i nivåer eller hovedgrupper er foretatt på denne måte:

0. Ingen utdanning og utdanning på førskolenivå (utdanning for 6-åringer og mindre barn)
1. Utdanning på barneskolenivå (1-6 år, førskoleutdanning ikke medregnet)
2. Utdanning på ungdomsskolenivå (7-9 år)
3. Utdanning på gymnasnivå I (10 år)
4. Utdanning på gymnasnivå II (11-12 år)
5. Utdanning på universitets- og høgskolenivå I (13-14 år)
6. Utdanning på universitets- og høgskolenivå II (15-16 år)
7. Utdanning på universitets- og høgskolenivå III (17-18 år)
8. Utdanning på forskernivå (over 18 år)
9. Uoppgitt utdanning.

I tabellene over personenes høyeste utdanning fra folketellingen er gruppene 0 og 9 slått sammen til en gruppe.

Fagfelt er i standarden spesifisert slik:

1. Allment fagfelt
2. Humaniora og estetikk
3. Undervisning
4. Administrasjon, økonomi, samfunnsvitenskap og jus
5. Industri, håndverk, naturvitenskap og teknikk
6. Samferdsel
7. Helsevesen
8. Jordbruk, skogbruk og fiske
9. Tjenesteyting og forsvar.

I tabellene fra folketellingen er bare de viktigste fagfeltene under de forskjellige nivå- eller hovedgruppene spesifisert. De andre fagfelt er slått sammen til en gruppe.

I folketellingen 1970 ble det foretatt en tre-delning av standardens gymnasnivå etter utdanningsvarighet på henholdsvis 10 år, 11 år og 12 år.

I folketellingen 1980 følger inndelingen standardens gruppering, nemlig en gruppering på henholdsvis 10 år og 11-12 år.

Fagutdanninger avsluttet før 1972/73 og som ikke bygger på examen artium, kodes i tellingen 1980 med 8 års allmennutdanning som grunnlag. Fagutdanninger avlagt etter 1972/73 kodes med 9 år som grunnlag.

Viktigste kilde til livsopphold

Personer 16 år og over er gruppert etter den kilde til livsopphold som var viktigst de siste 12 månedene før tellingstidspunktet, dvs. fra 1. november 1979 fram til 1. november 1980. For personer under 16 år bosatt i privathusholdninger er inntekt fra andre personer alltid regnet som viktigste kilde til livsopphold.

For personer under 16 år bosatt i felleleshusholdninger er pensjon, trygd regnet som viktigste kilde til livsopphold.

Med "inntekt av eget arbeid" er ment inntekt av egen yrkesaktivitet.

"Pensjon, trygd" omfatter syketrygd, arbeidsløshetsstrygd, forsørgertrygd, uføretrygd, alderstrygd, yrkesskadetrygd, krigspensjon, bedriftspensjon o.l.

Som "stipend, lån, formue, føderåd, leieinntekt eller annen formuesinntekt" regnes også utbetalinger i forbindelse med livsforsikring eller individuell pensjonsforsikring. Underhold fra andre enn privatpersoner (f.eks. stønader fra det offentlige, institusjoner eller bedrifter), unntatt pensjon og trygd regnes også med her.

Personer som har andre personers inntekt som viktigste kilde til livsopphold er gruppert under "inntekt av eget arbeid eller andre personers arbeid/inntekt". Dette gjelder uansett om inntekten kommer fra arbeid, pensjon, trygd eller stipend, lån mv.

Yrkesaktivitet

I Folke- og bolig telling 1980 er det innhentet oppgaver om yrkesaktiviteten både for de siste 12 månedene før tellingstidspunktet og den siste uka før tellingstidspunktet.

Som yrkesaktivitet er regnet alt arbeid som blir utført mot betaling i form av lønn, inntekt av egen bedrift, provisjon, honorarer o.l. Arbeid som familiemedlem uten fast lønn i familiebedrift (f.eks. gårdsbruk, butikk) og verneplikts-/siviltjeneste er også regnet som yrkesaktivitet.

Som yrkesaktive de siste 12 månedene er regnet personer 16 år og over som utførte yrkesaktivitet av minst 100 timers varighet i denne perioden.

Som yrkesaktive den siste uka før tellingstidspunktet er regnet personer 16 år og over som utførte yrkesaktivitet av minst 1 times varighet i denne uka. Personer som var midlertidig borte fra arbeidet hele uka på grunn av sykdom, permisjon, ferie e.l. er ikke regnet med blant de yrkesaktive.

Arbeidstid

Det er innhentet oppgaver over arbeidstida både for de siste 12 månedene før tellingstidspunktet og den siste uka før tellingstidspunktet.

Arbeidstida omfatter all tid som er medgått til yrkesaktivitet. Arbeidstid som har gått med til forberedelse i tillegg til ordinær arbeidstid, er også regnet med (f.eks. forberedelser i tillegg til ordinær undervisningstid for lærere). Tid som er brukt til skolearbeid, studier og husarbeid for egen familie, er ikke regnet med.

Fravær på grunn av sykdom, permisjon, ferie e.l. er heller ikke regnet med i arbeidstida.

Generelt om grupperingen etter næring, yrke og yrkesstatus

Personer 16 år og over med yrkesaktivitet er gruppert på næring etter arten av virksomheten til den bedrift der den enkelte arbeidet hele tiden eller lengst tid de siste 12 månedene før tellingstidspunktet. Disse personene er videre gruppert på det yrke og den yrkesstatus som de hadde hele tiden eller lengst tid i denne bedriften i 12-månedersperioden.

Personer 16 år og over med yrkesaktivitet siste uka før tellingstidspunktet er gruppert etter den næring og det yrke vedkommende oppgav å ha hatt i den bedriften som den enkelte arbeidet hele tiden eller lengst tid de siste 12 månedene før tellingstidspunktet. Det er således ikke innhentet særskilte oppgaver om de yrkesaktives næring og yrke for den siste uka før tellingstidspunktet.

Næring

Næringsgrupperingen er foretatt etter 1978-utgaven av Standard for næringsgruppering i offentlig norsk statistikk (Statistisk Sentralbyrå's Håndbøker nr. 9).

Denne standarden er i samsvar med International Standard Industrial Classification of All Economic Activities (ISIC).

I standarden er grupperingssystemet utformet som et femsifret pyramidisk system hvor hvert siffer angir et grupperingsnivå. De fem nivåene er gitt følgende betegnelser:

Næring	1-sifret kode
Næringsområde	2-sifret kode
Næringshovedgruppe	3-sifret kode
Næringsgruppe	4-sifret kode
Næringsundergruppe	5-sifret kode

Næringene på 1-sifret nivå har følgende 9 inndelinger:

1. Jordbruk, skogbruk, fiske og fangst
2. Bergverksdrift
3. Industri
4. Kraft- og vannforsyning
5. Bygge- og anleggsvirksomhet
6. Varehandel, hotell- og restaurantvirksomhet
7. Transport, lagring, post og telekommunikasjoner
8. Bank- og finansieringsvirksomhet, forsikringsvirksomhet, eiendomsdrift og forretningsmessig tjenesteyting
9. Offentlig, sosial og privat tjenesteyting.

En oversikt over den videre inndeling i næringsområder mv. finnes i Standard for næringsgruppering.

Næringsgrupperingen i 1980-tellingen er ikke direkte sammenliknbar med næringsgrupperingen i 1970-tellingen. Årsaken til dette er overgangen til ny standard for næringsgruppering i 1972. I folketellingen 1970 ble næringsgrupperingen foretatt etter 1960-utgaven av Standard for næringsgruppering.

Tabeller med sammenliknbare tall mellom tellingene i 1970 og 1980 vil bli publisert en tid etter kommuneheftene i de såkalte "tabellpakkene". Næringsoppgaver med resultater fra 1970-tellingen gruppert etter 1978-utgaven av Standard for næringsgruppering, vil da bli gitt. I folketellingen 1980 gis det næringsoppgaver ned på næringsgruppe (3-sifret kode).

Yrke

Yrkesgrupperingen er foretatt etter Standard for yrkesgruppering i offentlig norsk statistikk (utgitt av Arbeidsdirektoratet i 1965). Standarden følger i prinsippet 1958-utgaven av International Standard Classification of Occupations (ISCO).

Standarden er bygd opp slik at nær beslektede yrker er ført sammen til såkalte yrkesgrupper, som igjen danner yrkesområder. Disse yrkesområdene er ført sammen til yrkesfelt.

Hvert yrke i klassifiseringen er betegnet med 5-sifret kodenummer:

første siffer angir yrkesfeltet
 første og annet siffer angir yrkesområde
 første - tredje siffer angir yrkesgruppe
 første - femte siffer angir yrke.

Til folketellingen 1980 har Statistisk Sentralbyrå ført nye yrker inn i denne standarden. Den inndelingen i yrkesgrupper som er brukt i 1965-utgaven, er stort sett brukt også her. Videre er en del yrkesgrupper slått sammen og noen er splittet i flere grupper. En ny 3-siffergruppe er tatt med for olje- og gassarbeid. Dessuten er ledende tjenestemenn i kommunal- og fylkeskommunal administrasjon og forvaltning skilt ut som ny gruppe.

Gruppene "Lærere" og "Faglærere i praktiske yrker" er slått sammen til en gruppe.

Opgaver over yrke er i tellingen gitt med på yrkesgruppe (3-sifret kode).

Yrkesstatus

I tellingen er det brukt følgende tre grupperinger etter yrkesstatus:

1. Fast eller midlertidig ansatt
2. Selvstendig
3. Familiemedlem uten fast lønn i familiebedrift.

Personer (også medeiere) som arbeide i firmaer organisert som aksjeselskap, andelslag eller annen selskapsform med begrenset ansvar, er alltid regnet som ansatte.

En person er regnet som selvstendig dersom vedkommende drev virksomhet alene for egen regning eller sammen med andre med ubegrenset ansvar (f.eks. i ansvarlig selskap).

Gruppen "Familiemedlem uten fast lønn i familiebedrift" omfatter personer som arbeide i familievirksomhet uten fast avtalt lønn og som verken var eier eller medeier i virksomheten. Et familiemedlem uten fast lønn kan imidlertid ha vederlag for arbeidet i form av kost og losji, andel av overskott e.l.

I de tilfelle hvor ektefeller arbeide i felles virksomhet (f.eks. gårdsbruk) som ikke var organisert som aksjeselskap e.l., er den ene ektefellen regnet som selvstendig og den andre som familiemedlem uten fast lønn i familiebedrift, med mindre begge ektefellene var registrert som eiere av virksomheten.

Generelt om oppmøteplass, reisehyppighet, reisetid og transportmåte

Kjennmerkene gjelder personer 16 år og over med yrkesaktivitet i siste uka før tellingstidspunktet.

Reisehyppighet, reisetid og transportmåte gjelder yrkesaktive personer med fast oppmøteplass (se oppmøteplass).

Reisetid og transportmåte gjelder yrkesaktive personer med fast arbeidsreise (se reisehyppighet).

Oppmøteplass

Med oppmøteplass forstås en det stedet hvor vedkommende møtte fram ved arbeidshagens start.

Personer 16 år og over med yrkesaktivitet siste uka før tellingstidspunktet er gruppert etter kommunen den faste oppmøteplassen lå i (rute 1 og 2 i personskjemaet).

Personer som i denne uka møtte på ulike arbeidssteder, var til sjøs e.l., er ikke regnet å ha fast oppmøteplass (rute 3 i personskjemaet).

Reisehyppighet

Med reisehyppighet forstås en det antall ganger vedkommende reiste fra hjemsted til arbeidssted den siste uka før tellingstidspunktet.

Hjemsted er alltid regnet som den boligadresse vedkommende er registrert bosatt på i folkeregisteret. For personer som bodde midlertidig på f.eks. hybel eller brakke i denne uka, er reisen mellom hybel, brakke og arbeidssted ikke medregnet.

For personer som var registrert bosatt på arbeidsstedet er det regnet hvor mange dager vedkommende var på arbeid siste uka før tellingstidspunktet.

Med "fast arbeidsreise" menes personer med fast oppmøteplass og som reiste minst en gang fra hjemsted til arbeidssted i uka før tellingstidspunktet.

Reisetid

Reisetid er reisetiden fra hjemsted (registrert boligadresse) til arbeidssted. Reisetiden er regnet én vei. I reisetiden er gangtid og ventetid under reisen tatt med. Det samme gjelder faste gjøremål som f.eks. å bringe barn til barnehage, dagmamma e.l. Tilfeldige gjøremål og forsinkelser er ikke regnet med.

For pendlere som bodde midlertidig på f.eks. hybel, brakke e.l., er reisetiden regnet fra hjemstedet og fram til arbeidsstedet.

Transportmåte

Med transportmåte forstås de transportmidler vedkommende til vanlig nyttet én vei fra hjemsted til arbeidssted siste uka før tellingstidspunktet.

For personer som ikke reiste på samme måte hver dag, er det regnet med den reisemåten vedkommende nyttet flest dager.

3.2. Familie og husholdningstype

Grupperingene på familie og husholdningstype refererer seg til tellingstidspunktet den 1. november 1980.

Familie

Til én og samme familie er regnet:

1. Ektepar og eventuelle ugifte barn registrert bosatt i samme privatbolig, aldershjem, pleiehjem, e.l.
2. Far/mor med ugifte barn registrert bosatt i samme privatbolig, aldershjem, pleiehjem, pensjonat, hotell e.l.
3. Hver enkelt person som ikke hører inn under noen av de to gruppene som er spesifisert ovenfor (bl.a. personer uten fast bopel). Disse personene danner således hver for seg egen familie (familie med én person).

I familier med ektepar er også tatt med eventuelle ugifte barn av bare den ene ektefellen og ugifte adoptivbarn og stebarn, men ikke fosterbarn.

Av reglene som er nevnt foran går det fram at personer (f.eks. ektefeller) som ikke var registrert bosatt i samme privatbolig, aldershjem, pleiehjem, e.l., aldri er gruppert under samme familie. Videre går det fram at gifte, separerte, skilte, enker og enkemenn ikke i noen tilfelle er regnet til samme familie som foreldrene. Når f.eks. et ektepar bor sammen med en skilt datter, danner ektefellene egen familie og datteren egen familie. Ellers kan nevnes at ugifte søsken som har felles bolig, der ingen av foreldrene er bosatt, hver for seg er regnet som særskilt familie.

Husholdningstype

Det er skilt mellom to husholdningstyper, nemlig privathusholdning og felleshusholdning.

Gruppen "Privathusholdning" omfatter personer som var registrert som bosatt i privat bolig. Denne husholdningstypen er videre splittet opp etter tallet på familier i husholdningen. Som husholdningsenhet er her regnet bolighusholdning. Denne omfatter alle bosatte i samme bolig. Av dette følger at antall privathusholdninger er det samme som antall boliger i tellingen.

Til felleleshusholdning er regnet forpleide som var registrert bosatt i aldershjem, barnehjem, pleiehjem e.l.

Betjeningspersonale bosatt ved felleleshusholdninger er alltid gruppert under privathusholdning. Det samme gjelder militært personell som var bosatt i militærforlegning.

3.3. Boligkjennemerker

Boligkjennemerkene refererer seg til den boligen der den enkelte var registrert bosatt 1. november 1980.

Bolig (leilighet mv.)

Med leilighet menes f.eks. rekkehusleilighet, leilighet i tomannsbolig, leilighet i leiegård, blokkleilighet, hybelleilighet og hybel med egen inngang. Enebolig regnes også som leilighet.

Hybler uten egen inngang er som hovedregel ikke regnet som egen leilighet.

I hybelbygg er imidlertid hver enkelt hybel alltid regnet som leilighet. Dette gjelder også når flere hybler har felles gang, hall, bad og/eller kjøkken.

Videre er hybler for sykepleiere, legeboliger og rom som disponeres av privathusholdninger i sykehus, militærforlegninger eller felleleshusholdninger, alltid regnet som egne leiligheter.

Til en bolig er som hovedregel regnet rom som er bygd (eller ombygd) til bruk for én eller flere personer med fellesskap i kost og losji, og hvor det er adgang til rommene (rommet) uten at en må gå gjennom en annen bolig.

En bolig vil derfor som regel falle sammen med begrepet leilighet.

I enkelte tilfelle vil en bolig omfatte mer enn én leilighet. Dersom f.eks. ugifte barn bor i egen leilighet (hybel med egen inngang e.l.), men på samme adresse som foreldrene, er som hovedregel barna regnet å høre til samme bolig som foreldrene. I dette tilfelle utgjøres boligen av leiligheten som foreldrene bor i og leiligheten barna bor i. Bare dersom barna er registrert som egen familie i folkeregisteret, er leilighetene regnet som særskilte boliger.

Hybler uten egen inngang som ikke ligger i hybelbygg, institusjon e.l. og som bebos av personer som er registrert i folkeregisteret på vedkommende adresse, er alltid regnet til samme bolig som hovedleiligheten.

Med privatbolig er ment boliger som ikke er bebodd av forpleide i aldershjem, barnehjem og andre felleleshusholdninger. Boliger for ansatte (f.eks. sykepleiere) ved institusjoner er således regnet som privatboliger. Det samme gjelder boliger for befal mv. i militærforlegninger.

Det er ikke innhentet oppgaver for boliger som ikke er privatboliger.

I tabellene er "privatboligene" for enkelthets skyld kalt "boliger".

Rom

Oppgavene over tall på rom refererer seg til boliger som er med i tellingen, og omfatter beboelsesrom på 6 m² eller mer, og som kan nyttes året rundt. Kjøkken, bad, entré, hall, alkove, hems, trimrom, vaskerom og rom som bare nyttes til næringsvirksomhet (f.eks. kontor) er ikke med.

I 1980-tellingen er det ikke innhentet spesifiserte oppgaver over antall rom i boliger med "mer enn 8 rom", slik som det ble gjort i tellingen i 1970.

I oppgavene for "rom i alt" er tallene for antall rom i boliger med mer enn 8 rom derfor beregnet. For hver enkelt kommune er det laget gjennomsnittstall fra 1970-tellingen, (dvs. gjennomsnittlig antall rom i boliger med mer enn 8 rom). Dette gjennomsnittstallet er brukt for å fastlegge antall rom for boliger med mer enn 8 rom i 1980-tellingen.

Areal

Med boligens areal er ment nettoareal. I tillegg til beboelsesrom på 6 m² eller mer er også tatt med kjøkken, bad, entré, hall o.l.

Rom som er felles for to eller flere boliger, f.eks. felles gang, hall, bad e.l., er ikke regnet med i arealet.

Eie-/leieform

Som eiere er også regnet personer som eier aksje eller andel som gir boret.

Med "vanlig leiekontrakt" menes at vedkommende leier en bolig av en eier etter de regler og avtaler som følger av husleieloven. Vanlig leieforhold uten skriftlig kontrakt er også regnet med her.

Kjøkken

Med kjøkken menes i tellingen en del av boligen som er avgrenset fra andre deler av den, og hvor det er installert utstyr til matlaging for beboerne. Kjøkkenet kan være et eget rom, men trenger ikke være det.

Dersom flere boliger har felles kjøkken, f.eks. hybler i et hybelbygg, er alle boligene regnet å være uten kjøkken.

I størrelsen på kjøkkenet er også medregnet gulvplass til benker, skap o.l.

Viktigste kilde til oppvarming

Dersom to eller flere kilder er like viktige for boligens oppvarming, er begge (alle) disse regnet med.

Husholdningen disponerer bil

Med å disponere bil menes i tellingen å eie/leie bil eller å ha mulighet til privat bruk av f.eks. firmabil.

Stasjonsvogn og varevogn er regnet som personbil bare dersom den brukes også til privatkjøring.

Hustype

Som hus er som hovedregel regnet bygninger som fra kjeller til loft er atskilt fra andre bygninger.

Hver enkelt blokk er derimot regnet som ett hus, selv om det fra kjeller til loft er skillevegg(er) uten gjennomgang i blokken.

I rekkehus er hele rekken av boliger regnet som ett hus.

Som frittliggende enebolig er regnet enebolig med minst en halv meters avstand til nærmeste hus.

Som hustype "enebolig" er også regnet frittliggende eneboliger som inneholder en hybelleilighet, og/eller der ett eller flere rom er brukt som hybel.

Rekkehus er hus med leiligheter som har minst én vegg eller en del av en vegg felles med en annen leilighet. Hus i kjede er hus som er forbundet med et annet hus med garasje, carport, svalgang o.l. Terassehus er hus med leiligheter som er bygd sammen i en bakkeskråning, og der flere av leilighetene har hele eller deler av taket til leiligheten under som terrasse.

Horisontalt delt tomannsbolig er hus med to vanlige leiligheter (som kan ha ulik størrelse) og hvor den ene leiligheten ligger i en etasje over den annen.

Annet boligbygg med mindre enn 3 etasjer omfatter også eneboliger med mindre enn en halv meters avstand mellom husene.

Gruppen "forretningsbygg mv." omfatter hus hvor halvparten eller mindre av golvarealet nyttes til privatbolig.

Som bygg for felleleshusholdning er regnet hus hvor det for bosatte og/eller midlertidig tilstedeværende er organisert felleleshusholdning.

Oppgaver over tall på boliger, rom og bosatte i bygg for felleleshusholdning omfatter bare privatboliger, rom og bosatte i disse boligene.

Byggeår

Med byggeår menes det året da minst halvparten av boligene i huset var ferdig til innflytting. Hus som er ombygd, er gruppert etter opprinnelig byggeår.

Gjennomsnittstall

Bosatte pr. bolig er lik tallet på bosatte i privatboliger dividert med tallet på privatboliger.

Rom pr. bolig er lik tallet på rom (kjøkken ikke medregnet) i privatboliger dividert med tallet på disse boligene.

Bosatte pr. rom er lik tallet på bosatte i privatboliger dividert med tallet på rom (kjøkken er ikke medregnet) i privatboliger.

3.4. Inndelingen i grunnkretser

Grunnkretsinnndelingen til bruk i folketellingen er foretatt av Byrådet i samarbeid med kommunene og brukere av statistikk på regionalt nivå.

Følgende kriterier er lagt til grunn for utarbeidingen av grunnkretsene:

1. Utgangspunktet for grunnkretsinnndelingen er som regel inndelingen i folketellingskretser i 1970. Dersom inndelingen fra 1970 er endret, er det lagt vekt på at grupper av grunnkretser kan sammenliknes med en eller flere tidligere folketellingskretser.
2. Grunnkretsene er utformet slik at de kan være stabile over en rimelig tidsperiode.
3. Grunnkretsene skal bestå av et sammenhengende geografisk område.
4. Grunnkretsene bør være mest mulig ensartet når det gjelder natur- og næringsgrunnlag, kommunikasjonsforhold og bygningsmessig struktur.
5. Folketall og areal bør ikke variere for sterkt. Folketallet kan variere fra under 100 i sterkt spredte strøk til over 1 000 i de tettstede byområdene.

Fordi grunnkretsinnndelingen skal være mest mulig stabil, er den ikke knyttet sammen med en avgrensning av tettbygde strøk, da disse grensene stadig må endres.

Tettstedsavgrensningen er ført videre uavhengig av grunnkretsinnndelingen. Retningslinjene for tettstedsavgrensningen følger i store trekk den som ble praktisert i 1960 og 1970. Hovedkriteriet ved avgrensningen av tettsted er at avstanden mellom husene i en husklynge ikke skal være over 50 meter, men det er tillatt skjønsmessige avvik for områder som ikke kan eller skal bebygges som f.eks. lagerplasser, idrettsanlegg, parker o.l. Området må ha minst 200 bosatte på tellingstidspunktet.

Det er ikke stilt noe krav om at grensene for grunnkretsene skal falle sammen med grensene for kirkesogn, skole- eller valgkretser.

Opgaver over grunnkretser grupperes også til delområder (bydeler/bygdslag). Disse delområdene består vanligvis av 1 000-3 000 personer i spredte strøk og 3 000-5 000 personer i tettbygde strøk. Et delområde kan f.eks. være et område som sogner til et lokalt sentrum i en kommune.

En oversikt som viser forholdet mellom grunnkretser i 1980 og tellingskretser i 1970, er vist i vedlegg 1.

Kart som viser omfanget av grunnkretsene og tettstedsavgrensningene som det blir gitt resultater for i dette heftet, er vist i vedleggene 2 og 3.

For en nærmere orientering om grunnkretsene mv. vises til heftene "Grunnkretser og tettsteder. Dokumentasjon 1980".

4. BRUK AV TABELLENE

Dette heftet inneholder tabeller for den enkelte kommune. Tabellene i kommuneheftene er inndelt i seks hovedgrupper.

Tabellene 1-3 gir resultater for enkelte demografiske kjennetegn.

Tabellene 4-10 gir hovedresultater for utdanning, yrke, næring, arbeidstid mv. Tabellene 4-7 refererer seg til de siste 12 månedene før tellingstidspunktet. Tabellene 8-10 gir oppgaver for kjennemerker som knytter seg til siste uka før tellingstidspunktet.

Tabellene 11-18 gir resultater for boligdelen av tellingen.

Tabellene 19-21 gir resultater for familier og privathusholdninger.

Tabellene 22-24 gir hovedresultater for befolkning, yrkesaktivitet og boliger på grunnkrets.

5. MERKNADER TIL TABELLENE

Tabell 1:

I tabell 1 har en generelt tatt sikte på å gi tall tilbake til 1801 etter kommuneinndelingen i 1980. Over et så langt tidsrom har det imidlertid skjedd så mange endringer i kommuneinndelingen at det for de fleste kommuner er vanskelig å gi en sammenliknbar tallserie for hele perioden. For de folketellingene hvor det ikke har vært mulig å gi eksakte folketall, inneholder tabellen tall som er beregnet av Norsk Samfunnsvitenskapelig Datatjeneste. Disse tallene er framkommet ved at folketallene for tidligere år er justert på basis av antall personer som blir overført fra en kommune til en annen ved grensereguleringer. Det henvises til NSD for nærmere dokumentasjon.

Sollia ble skilt ut fra Ringebu herred i 1864.

TABELL 1. FOLKEMENGDEN VED FOLKETELJINGANE 1801 - 1980

ÅR	FOLKE- MENGDE	ÅR	FOLKE- MENGDE	ÅR	FOLKE- MENGDE	ÅR	FOLKE- MENGDE	ÅR	FOLKE- MENGDE	ÅR	FOLKE- MENGDE
1801 ..	2739	1835 ..	3518	1865 ..	3872	1900 ..	3479	1930 ..	3353	1960 ..	3896
1815 ..	2881	1845 ..	3923	1875 ..	3608	1910 ..	3545	1946 ..	3661	1970 ..	4452
1825 ..	3223	1855 ..	3986	1890 ..	3507	1920 ..	3428	1950 ..	3757	1980 ..	5519

TABELL 2. FOLKEMENGDEN ETTER KJØNN, EKTESKAPLEG STATUS OG ALDER. 1/11 1980

ALDER	I ALT	MENN					KVINNER				
		I ALT	UGIFTE	GIFTE	ENKJE- MENN	SEPARERTE OG SKILDE	I ALT	UGIFTE	GIFTE	ENKJER	SEPARERTE OG SKILDE
I ALT	5519	2803	1464	1233	69	37	2716	1224	1233	222	37
0- 6 ÅR .	641	354	354	-	-	-	287	287	-	-	-
7-15 " .	895	490	490	-	-	-	405	405	-	-	-
16-19 " .	349	181	180	1	-	-	168	162	5	-	1
20-24 " .	438	196	147	48	-	1	242	152	89	-	1
25-29 " .	383	188	72	110	1	5	195	42	146	-	7
30-39 " .	803	424	69	344	-	11	379	27	337	2	13
40-49 " .	521	270	43	216	1	10	251	15	227	6	3
50-59 " .	494	256	33	215	5	3	238	20	193	18	7
60-66 " .	314	150	20	117	8	5	164	32	98	33	1
67-69 " .	125	49	6	38	5	-	76	13	47	15	1
70-79 " .	401	176	36	114	24	2	225	47	80	96	2
80 ÅR OG OVER	155	69	14	30	25	-	86	22	11	52	1

TABELL 3. FOLKEMENGDEN ETTER TRUSSAMFUNN/VIKTIGASTE KJELDE TIL LIVSOPPHALD, KJØNN OG ALDER. 1/11 1980

KJØNN OG ALDER	I ALT	TRUSSAMFUNN				VIKTIGASTE KJELDE TIL LIVSOPPHALD					
		ØEN NORSKE KYRKJA	TRUS- SAMFUNN UTANFØR ØEN NORSKE KYRKJA	IKKJE TILSLUTTA NOGD TRUSSAM- FUNN	UOPP- GITT TRUS- SAMFUNN	INNTEKT AV EIGE ELLER ANDRE PERSONARS ARBEID	PENSJON/ TRYGD	STIPEND, LÅN, FORMUE E.L.	VERNE- PLIKTS-/ SIVIL- TENESTE	UOPPGITT KJELDE TIL LIVS- OPPHALD	
I ALT	5519	5248	37	88	146	4289	832	140	28	230	
MENN	2803	2651	18	52	82	2270	338	73	28	94	
0- 6 ÅR	354	325	2	5	22	354	-	-	-	-	
7-15 "	490	462	2	1	25	490	-	-	-	-	
16-19 "	181	177	-	3	1	153	3	12	1	12	
20-24 "	196	182	5	4	5	129	3	29	27	8	
25-29 "	188	174	-	12	2	160	4	19	-	5	
30-39 "	424	396	4	19	5	396	8	7	-	13	
40-49 "	270	259	1	5	5	240	13	1	-	16	
50-59 "	256	248	1	1	6	215	24	3	-	14	
60-66 "	150	145	1	2	2	105	34	1	-	10	
67-69 "	49	49	-	-	-	17	26	-	-	6	
70-79 "	176	168	2	-	6	9	159	1	-	7	
80 ÅR OG OVER	69	66	-	-	3	2	64	-	-	3	
KVINNER ..	2716	2597	19	36	64	2019	494	67	-	136	
0- 6 ÅR	287	269	-	7	12	287	-	-	-	-	
7-15 "	405	381	4	1	19	405	-	-	-	-	
16-19 "	168	161	1	3	3	134	4	12	-	18	
20-24 "	242	229	1	9	3	186	5	40	-	11	
25-29 "	195	179	5	7	4	179	1	8	-	7	
30-39 "	379	363	4	9	3	344	11	3	-	21	
40-49 "	251	243	3	-	5	219	12	1	-	19	
50-59 "	238	237	-	-	1	178	32	-	-	28	
60-66 "	164	162	1	-	1	75	69	1	-	19	
67-69 "	76	75	-	-	1	8	67	-	-	1	
70-79 "	225	218	-	-	7	4	209	2	-	10	
80 ÅR OG OVER	86	81	-	-	5	-	84	-	-	2	

TABELL 4. PERSONAR 16-66 ÅR ETTER YRKESAKTIVITET, ARBEIDSTID, KJØNN OG HØGSTE UTDANNING. 1/11-79 - 31/10-80

KJØNN OG HØGSTE UTDANNING	IKKJE YRKESAKTIVE				YRKESAKTIVE						
	I ALT	AV DETTE GIFTE			100-499 TIMAR		500-999 TIMAR		1 000 TIMAR OG OVER		UOPPGITT ARB.-TID
		I ALT	I ALT	I ALT	I ALT	AV DETTE GIFTE	I ALT	AV DETTE GIFTE	I ALT	AV DETTE GIFTE	
I ALT	3302	630	386	2672	429	197	339	231	1787	1248	117
MENN I ALT	1665	168	61	1497	131	27	89	31	1211	886	66
BARNESKOLENIVÅ, 1-6 ÅR	-	-	-	-	-	-	-	-	-	-	-
UNGDOMSSKOLENIVÅ, 7-9 ÅR, I ALT ..	749	95	44	654	55	9	33	15	518	391	48
FOLKESKOLEUTDANNING	293	55	34	238	6	3	9	7	199	150	24
9-ÅRIG UNGDOMSSKOLE	127	26	-	101	41	-	14	1	45	11	1
UNGDOMSSKOLENIVÅ ELLES	329	14	10	315	8	6	10	7	274	230	23
GYMNASNIVÅ I, 10 ÅR, I ALT	353	30	5	323	23	4	22	5	271	187	7
ALLMENT FAGFELT	129	7	1	122	3	1	7	1	106	91	6
INDUSTRI, HANDVERK OG TEKNIKK ..	91	13	1	78	13	1	8	1	56	30	1
SAMFERDSEL	8	-	-	8	-	-	1	1	7	5	-
HELSEVERN	-	-	-	-	-	-	-	-	-	-	-
JORDBRUK, SKOGBRUK OG FISKE ...	42	2	1	40	2	2	1	1	37	29	-
TENESTEYTING OG FORSVAR	28	2	1	26	-	-	1	-	25	19	-
GYMNASNIVÅ I ELLES	55	6	1	49	5	-	4	1	40	23	-
GYMNASNIVÅ II, 11-12 ÅR, I ALT ..	271	24	4	247	28	7	23	5	191	122	5
ALLMENT FAGFELT	81	16	3	65	13	5	5	2	47	26	-
ADMINISTRASJON OG ØKONOMI	50	2	-	48	8	-	6	1	33	17	1
INDUSTRI, HANDVERK OG TEKNIKK ..	110	5	1	105	6	2	11	2	84	59	4
SAMFERDSEL	10	1	-	9	-	-	-	-	9	7	-
HELSEVERN	-	-	-	-	-	-	-	-	-	-	-
JORDBRUK, SKOGBRUK OG FISKE ...	9	:	:	:	:	:	:	:	:	:	:
TENESTEYTING OG FORSVAR	10	-	-	10	-	-	1	-	9	7	-
GYMNASNIVÅ II ELLES	1	:	:	:	:	:	:	:	:	:	:
UNIVERSITETS- OG HØGSKOLENIVÅ I, 13-14 ÅR, I ALT	108	9	4	99	13	2	5	3	77	61	4
UNDERVISNING	24	1	1	23	-	-	-	-	23	23	-
ADMINISTRASJON, ØKONOMI, SAMFUNNSVITSKAP OG JUS	16	:	:	16	:	:	:	:	12	:	:
NATURVITSKAP OG TEKNIKK	43	2	1	41	3	1	1	1	34	26	3
HELSEVERN	2	:	:	:	:	:	:	:	:	:	:
UNIV.- OG HØGSKOLENIVÅ I ELLES ..	23	6	2	17	8	1	2	1	7	4	-
UNIV.- OG HØGSKOLENIVÅ II, III OG FØRSKARNIVÅ, OVER 14 ÅR, I ALT ..	170	4	2	166	9	5	6	3	150	123	1
UNDERVISNING	52	-	-	52	5	3	2	1	45	39	-
ADMINISTRASJON, ØKONOMI, SAMFUNNSVITSKAP OG JUS	27	1	-	26	2	2	3	2	21	15	-
NATURVITSKAP OG TEKNIKK	44	1	-	43	2	-	-	-	41	32	-
UNIV.- OG HØGSKOLENIVÅ II, III OG FØRSKARNIVÅ ELLES	47	2	2	45	-	-	1	-	43	37	1
UOPPGITT, INGA UTDANNING OG UTDANNING PÅ FØRSKOLENIVÅ	14	6	2	8	3	-	-	-	4	2	1
KVINNER I ALT	1637	462	325	1175	298	170	250	200	576	362	51
BARNESKOLENIVÅ, 1-6 ÅR	-	-	-	-	-	-	-	-	-	-	-
UNGDOMSSKOLENIVÅ, 7-9 ÅR, I ALT ..	859	285	196	574	158	93	126	105	252	183	38
FOLKESKOLEUTDANNING	265	102	67	163	38	33	42	38	67	53	16
9-ÅRIG UNGDOMSSKOLE	127	49	10	78	52	1	15	3	9	2	2
UNGDOMSSKOLENIVÅ ELLES	467	134	119	333	68	59	69	64	176	128	20
GYMNASNIVÅ I, 10 ÅR, I ALT	372	86	69	286	51	37	56	47	172	96	7
ALLMENT FAGFELT	183	45	36	138	25	23	25	23	87	60	1
INDUSTRI, HANDVERK OG TEKNIKK ..	9	:	:	:	:	:	:	:	:	:	:
SAMFERDSEL	18	1	1	17	2	2	3	3	12	6	-
HELSEVERN	27	10	10	17	4	3	4	4	9	6	-
JORDBRUK, SKOGBRUK OG FISKE ...	2	:	:	:	:	:	:	:	:	:	:
TENESTEYTING OG FORSVAR	35	9	8	26	8	5	4	2	11	4	3
GYMNASNIVÅ I ELLES	98	18	11	80	12	4	19	15	48	18	1
GYMNASNIVÅ II, 11-12 ÅR, I ALT ..	201	45	27	156	43	10	30	14	80	33	3
ALLMENT FAGFELT	117	31	18	86	31	7	18	10	35	14	2
ADMINISTRASJON OG ØKONOMI	46	5	2	41	8	1	6	1	27	10	-
INDUSTRI, HANDVERK OG TEKNIKK ..	4	1	1	3	1	-	1	-	1	1	-
SAMFERDSEL	2	:	:	:	:	:	:	:	:	:	:
HELSEVERN	21	5	3	16	3	2	3	3	9	7	1
JORDBRUK, SKOGBRUK OG FISKE ...	2	:	:	:	:	:	:	:	:	:	:
TENESTEYTING OG FORSVAR	7	2	2	5	-	-	2	-	3	-	-
GYMNASNIVÅ II ELLES	2	:	:	:	:	:	:	:	:	:	:
UNIVERSITETS- OG HØGSKOLENIVÅ I, 13-14 ÅR, I ALT	115	27	25	88	21	9	26	22	40	25	1
UNDERVISNING	47	13	12	34	2	2	10	9	21	18	1
ADMINISTRASJON, ØKONOMI, SAMFUNNSVITSKAP OG JUS	28	4	4	24	8	4	8	6	8	3	-
NATURVITSKAP OG TEKNIKK	6	2	2	4	2	-	1	1	1	1	-
HELSEVERN	13	3	3	10	2	2	6	5	2	2	-
UNIV.- OG HØGSKOLENIVÅ I ELLES ..	21	5	4	16	7	1	1	1	8	1	-
UNIV.- OG HØGSKOLENIVÅ II, III OG FØRSKARNIVÅ, OVER 14 ÅR, I ALT ..	74	9	7	65	23	21	11	11	29	24	2
UNDERVISNING	57	7	5	50	20	19	11	11	17	15	2
ADMINISTRASJON, ØKONOMI, SAMFUNNSVITSKAP OG JUS	1	:	:	:	:	:	:	:	:	:	:
NATURVITSKAP OG TEKNIKK	3	:	:	:	:	:	:	:	:	:	:
UNIV.- OG HØGSKOLENIVÅ II, III OG FØRSKARNIVÅ ELLES	13	-	-	13	3	2	-	-	10	8	-
UOPPGITT, INGA UTDANNING OG UTDANNING PÅ FØRSKOLENIVÅ	16	10	1	6	2	-	1	1	3	1	-

TABELL 5. PERSONER 16 ÅR OG OVER, ETTER YRKESAKTIVITET, ARBEIDSTID, KJØNN OG ALDER. 1/11 79 - 31/10 80

KJØNN OG ALDER	I ALT	IKKE YRKES- AKTIVE	YRKESAKTIVE						PRO- SENT YRKES- AKTIVE
			I ALT	ARBEIDSTID. TIMER					
				100- 499	500- 999	1 000- 1 299	1 300 OG OVER	UOPP- GITT	
I ALT	4284	1622	2662	414	320	210	1532	186	62,1
MENN I ALT	2161	586	1575	160	94	89	1119	113	72,9
16-19 ÅR	156	39	117	62	23	10	16	6	75,0
AV DETTE GIFTE	-	-	-	-	-	-	-	-	-
20-24 ÅR	200	32	168	34	10	10	104	10	84,0
AV DETTE GIFTE	15	-	15	-	1	-	13	1	100,0
25-29 ÅR	179	9	170	14	13	7	131	5	95,0
AV DETTE GIFTE	81	-	81	1	5	2	69	4	100,0
30-39 ÅR	328	15	313	5	13	16	261	18	95,4
AV DETTE GIFTE	269	5	264	3	8	13	226	14	98,1
40-49 ÅR	245	17	228	4	4	16	180	24	93,1
AV DETTE GIFTE	193	9	184	2	3	8	154	17	95,3
50-59 ÅR	337	40	297	11	10	14	240	22	88,1
AV DETTE GIFTE	259	18	241	6	8	9	203	15	93,1
60-66 ÅR	260	67	193	12	10	8	145	18	74,2
67-69 ÅR	97	58	39	4	4	2	26	3	40,2
70 ÅR OG OVER	359	309	50	14	7	6	16	7	13,9
KVINNER I ALT	2123	1036	1087	254	226	121	413	73	51,2
16-19 ÅR	145	52	93	62	18	3	4	6	64,1
AV DETTE GIFTE	2	:	:	:	:	:	:	:	:
20-24 ÅR	197	53	144	31	25	26	55	7	73,1
AV DETTE GIFTE	60	29	31	7	4	6	14	-	51,7
25-29 ÅR	143	55	88	16	19	14	35	4	61,5
AV DETTE GIFTE	112	48	64	13	15	10	23	3	57,1
30-39 ÅR	326	84	242	47	56	27	95	17	74,2
AV DETTE GIFTE	285	80	205	42	53	23	72	15	71,9
40-49 ÅR	228	51	177	27	46	23	74	7	77,6
AV DETTE GIFTE	189	34	155	25	43	20	60	7	82,0
50-59 ÅR	324	116	208	33	35	16	107	17	64,2
AV DETTE GIFTE	262	93	169	23	29	11	92	14	64,5
60-66 ÅR	245	152	93	23	20	9	31	10	38,0
67-69 ÅR	101	85	16	6	2	2	4	2	15,8
70 ÅR OG OVER	414	388	26	9	5	1	8	3	6,3

TABELL 6. YRKESAKTIVE 16 ÅR OG OVER, ETTER ALDER OG NÆRING. 1/11 79 - 31/10 80

NÆRING	I ALT	ALDER. ÅR										PROSENT AV DE YRKES- AKTIVE
		16-19 20-24 25-29 30-39 40-49 50-59 60-66 67-69 OVER										
		16-19	20-24	25-29	30-39	40-49	50-59	60-66	67-69	OVER		
I ALT	2662	210	312	258	555	405	505	286	55	76	100,0	
JORDBRUK	682	49	38	39	113	96	157	103	30	57	25,6	
SKOGBRUK	17	5	2	-	3	1	3	2	-	1	0,6	
FISKE OG FANGST	-	-	-	-	-	-	-	-	-	-	-	
BERGVERKSORIFT	9	-	1	-	3	1	3	1	-	-	0,3	
INDUSTRI I ALT	381	26	51	50	84	53	78	34	3	2	14,3	
PRODUKSJON AV NÆRINGSMIDLER, DRIKKEVARER OG TOBAKKSVARER	72	9	10	5	20	9	9	8	2	1	-	
PRODUKSJON AV TEKSTILVARER, BEKLEDNINGSVARER, LÆR OG LÆRVARER ..	21	3	2	3	5	3	3	2	-	-	-	
PRODUKSJON AV TREVARER	149	9	18	16	30	20	38	17	-	1	-	
TREFOEDLING, GRAFISK PRODUKSJON OG FORLAGSVIRKSOMHET	10	-	5	2	1	1	1	-	-	-	-	
PROD. AV KJEMISKE PROD., MINERAL- OLJE-, KULL-, GUMMI- OG PLASTPROD. .	19	-	4	3	3	5	4	-	-	-	-	
PRODUKSJON AV MINERALSKE PRODUKTER .	9	-	3	2	2	-	-	-	1	-	-	
PRODUKSJON AV METALLER	2	1	-	1	-	-	-	-	-	-	-	
PRODUKSJON AV VERKSTEDPRODUKTER	99	4	9	18	22	16	23	7	-	-	-	
INDUSTRIPRODUKSJON ELLERS	1	-	-	-	1	-	-	-	-	-	-	
KRAFT- OG VANNFORSYNING	12	-	2	1	5	1	2	1	-	-	0,5	
BYGGE- OG ANLEGGSVIRKSOMHET	286	14	40	36	67	48	52	27	1	1	10,7	
VAREHANDEL	277	38	35	31	54	45	38	23	8	5	10,4	
HOTELL- OG RESTAURANTDRIFT	127	21	16	14	36	10	14	11	1	4	4,8	
LANDTRANSPORT	94	3	16	13	17	21	17	6	1	-	3,5	
SJØTRANSPORT	6	2	-	-	3	-	-	1	-	-	0,2	
TRANSPORT ELLERS, LAGRING, POST OG TELEKOMMUNIKASJONER	59	3	9	5	20	8	9	4	1	-	2,2	
BANK- OG FINANSIERINGSVIRKSOMHET	18	-	1	2	9	3	2	1	-	-	0,7	
FORSIKRINGSVIRKSOMHET, EIENDOMSDRIFT OG FORRETN.MESSIG TJENESTEYTING	31	2	3	7	5	5	5	4	-	-	1,2	
ØFFENTLIG ADMINISTRASJON, FORSVAR, POLITI OG RETTSVESEN	99	4	25	9	14	21	13	10	2	1	3,7	
RENOVASJON OG REINGJØRING	4	-	1	-	1	1	-	-	1	-	0,2	
UNDERVISNING OG FORSKNINGSVIRKSOMHET .	145	3	14	14	39	30	30	11	4	-	5,4	
HELSE- OG ANDRE SOSIALTJENESTER	292	33	51	29	58	44	52	24	1	-	11,0	
KULTURELL TJ.YTING, UNDERH. OG SPORT .	11	-	1	2	2	1	3	1	-	1	0,4	
PERSONLIG TJENESTEYTING	72	5	5	6	17	9	16	13	-	1	2,7	
UOPPGITT NÆRING	40	2	1	-	5	7	11	9	2	3	1,5	

TABELL 7. YRKESAKTIVE 16 ÅR OG OVER, ETTER KJØNN, ARBEIDSTID OG NÆRING/YRKESFELT. 1/11 79 - 31/10 80

	MENN						KVINNER				
	I ALT	100-	500-	1 000	UOPP- GITT ARB.- TID	I ALT	100-	500-	1 000	UOPP- GITT ARB.- TID	
		TIMER	TIMER	OG OVER			TIMER	TIMER	OG OVER		
I ALT	2662	1575	160	94	1208	113	1087	254	226	534	73
NÆRING											
JORDBRUK	682	440	50	29	318	43	242	37	27	153	25
SKOGBRUK	17	15	8	-	6	1	2	:	:	:	:
FISKE OG FANGST	-	-	-	-	-	-	-	-	-	-	-
BERGVERKSDRIFT	9	8	-	1	7	-	1	:	:	:	:
INDUSTRI I ALT	381	310	33	11	247	19	71	10	10	47	4
PRODUKSJON AV NÆRINGSMIDLER, DRIKKEVARER OG TOBAKKSVARER	72	52	8	4	37	3	20	4	6	9	1
PRODUKSJON AV TEKSTILVARER, BE- KLEDNINGSVARER, LÆR OG LÆRVARER ..	21	4	-	-	4	-	17	-	2	14	1
PRODUKSJON AV TREVARER	149	137	19	2	104	12	12	3	-	8	1
TREFØRDLING, GRAFISK PRODUKSJON OG FORLAGSVIRKSOMHET	10	6	-	-	5	1	4	-	-	4	-
PRODUKSJON AV KJEMISKE PRODUKTER, MINERALOLJE-, KULL-, GUMMI- OG PLASTPRODUKTER	19	10	-	1	9	-	9	2	1	6	-
PRODUKSJON AV MINERALSKE PRODUKTER	8	8	-	-	8	-	-	-	-	-	-
PRODUKSJON AV METALLER	2	2	:	:	:	:	-	-	-	-	-
PRODUKSJON AV VERKSTEDPRODUKTER ..	99	90	5	4	78	3	9	1	1	6	1
INDUSTRIPRODUKSJON ELLERS	1	1	:	:	:	:	-	-	-	-	-
KRAFT- OG VANNFORSYNING	12	11	-	-	10	1	1	:	:	:	:
BYGGE- OG ANLEGGSVIRKSOMHET	286	279	11	23	226	19	7	1	-	6	-
VAREHANDEL	277	125	22	8	87	8	152	27	41	78	6
HOTELL- OG RESTAURANTDRIFT	127	37	6	3	26	2	90	24	19	36	11
LANDTRANSPORT	94	86	5	5	70	6	8	3	2	3	-
SJØTRANSPORT	6	6	:	:	:	:	-	-	-	-	-
TRANSPORT ELLERS, LAGRING, POST OG TELEKOMMUNIKASJONER	59	22	2	2	17	1	37	6	11	19	1
BANK- OG FINANSIERINGSVIRKSOMHET ..	18	7	-	-	7	-	11	-	4	6	1
FORSIKRINGSVIRKSOMHET, EIENDOMS- DRIFT OG FORRETNINGSMESSIG TJENESTEYTING	31	19	3	1	14	1	12	4	2	6	-
ØFFENTLIG ADMINISTRASJON, FORSVAR, POLITI OG RETTSVESEN	99	64	4	1	56	3	35	11	7	16	1
RENOVASJON OG REINGJØRING	4	2	:	:	:	:	2	:	:	:	:
UNDERVISNING OG FØRSKNINGS- VIRKSOMHET	145	64	6	3	54	1	81	16	31	29	5
HELSE- OG ANDRE SOSIALTJENESTER ...	292	32	5	1	24	2	260	82	57	107	14
KULTURELL TJENESTEYTING, UNDERHOLD- NING OG SPORT	11	8	-	2	6	-	3	-	1	2	-
PERSONLIG TJENESTEYTING	72	24	1	-	18	5	48	24	10	12	2
UOPPGITT NÆRING	40	16	3	4	8	1	24	7	2	13	2
YRKESFELT											
TEKNISK, VITENSKAPELIG, HUMANIS- TISK OG KUNSTNERISK ARBEID	354	128	11	8	105	4	226	38	67	115	6
ADMINISTRASJONS- OG FORVALTNINGS- ARBEID, BEDRIFTS- OG ORGANISASJONS- LEDELSE I ALT	72	64	1	-	62	1	8	1	1	6	-
ØFFENTLIG ADMINISTRASJONS- OG FORVALTNINGSARBEID	16	14	-	-	14	-	2	:	:	:	:
BEDRIFTS- OG ORGANISASJONSLEDELSE KONTORARBEID	56	50	1	-	48	1	6	:	:	:	:
HANDELSARBEID	110	30	3	1	26	-	80	9	13	54	4
JORDBRUKS-, SKOGBRUKS- OG FISKEARBEID	212	101	23	5	67	6	111	25	25	56	5
GRIUVE- OG SPRENGNINGSARBEID M.M. ..	601	435	55	27	324	29	166	30	22	95	19
TRANSPORT OG KOMMUNIKASJONSARBEID ..	6	6	-	-	6	-	-	-	-	-	-
INDUSTRI-, BYGGE- OG ANLEGG- ARBEID I ALT	151	115	9	11	93	2	36	5	10	20	1
JERN- OG METALLVAREARBEID	554	517	39	32	417	29	37	4	6	26	1
ELEKTROARBEID	104	101	2	4	87	8	3	-	-	3	-
TREARBEID	35	35	1	-	33	1	-	-	-	-	-
NÆRINGSMIDDELARBEID	180	180	19	15	136	10	-	-	-	-	-
MASKIN- OG MOTORDRIFT	26	20	4	-	14	2	6	1	1	4	-
LASTE-, LOSSE- OG LAGERARBEID ...	42	42	2	2	35	3	-	-	-	-	-
INDUSTRI-, BYGGE- OG ANLEGG SARBEID ELLERS	14	14	1	-	13	-	-	-	-	-	-
SERVICEARBEID	153	125	10	11	99	5	28	3	5	19	1
MILITÆRT ARBEID, UOPPGITT ELLER IKKE IDENTIFISERBART YRKE	344	53	7	3	40	3	291	123	66	87	15
	258	126	12	7	68	39	132	19	16	75	22

TABELL 8. YRKESAKTIVE 16 ÅR OG OVER I ARBEID I UKA 25/10 - 31/10 1980, ETTER KJØNN, ARBEIDSTID I UKA OG NÆRING/YRKESFELT

I ALT	MENN						KVINNER					
	I ALT	1-19 TIDER	20-29 TIDER	30 TIDER OG OVER	UOPP- GITT		I ALT	1-19 TIDER	20-29 TIDER	30 TIDER OG OVER	UOPP- GITT	
I ALT	2106	1300	54	55	1159	32	806	220	134	425	27	
NÆRING												
JORDBUK	539	344	22	23	290	9	195	31	27	134	3	
SKOGBRUK	6	6	-	-	6	-	-	-	-	-	-	
FISKE OG FANGST	-	-	-	-	-	-	-	-	-	-	-	
BERGVERKSDRIFT	7	6	-	-	6	-	1	:	:	:	:	
INDUSTRI I ALT	323	265	4	3	249	9	58	5	8	44	1	
PRODUKSJON AV NÆRINGSMIDLER, ØRIKKEVARER OG TOBAKKSVARER	58	43	2	-	40	1	15	1	3	11	-	
PRODUKSJON AV TEKSTILVARER, BE- KLEDNINGSVARER, LÆR OG LÆRVARER ..	19	4	-	-	4	-	15	-	1	14	-	
PRODUKSJON AV TREVARER	125	116	1	1	110	4	9	1	-	7	1	
TREFØREDLING, GRAFISK PRODUKSJON OG FØRLAGSVIRKSOMHET	9	5	-	-	5	-	4	-	-	4	-	
PRODUKSJON AV KJEMISKE PRODUK- TER, MINERALOLJE-, KULL-, GUMMI- OG PLASTPRODUKTER	15	9	-	-	9	-	6	1	3	2	-	
PRODUKSJON AV MINERALSKE PRODUKTER	7	7	-	-	7	-	-	-	-	-	-	
PRODUKSJON AV METALLER	1	1	:	:	:	:	-	-	-	-	-	
PRODUKSJON AV VERKSTEDPRODUKTER ..	88	79	1	2	72	4	9	2	1	6	-	
INDUSTRIPRODUKSJON ELLERS	1	1	:	:	:	:	-	-	-	-	-	
KRAFT- OG VANNFORSYNING	12	11	-	-	10	1	1	:	:	:	:	
BYGGE- OG ANLEGGSVIRKSOMHET	245	242	6	8	225	3	3	-	1	2	-	
VAREHANDEL	207	97	6	4	85	2	110	27	22	59	2	
HOTELL- OG RESTAURANTDRIFT	77	25	2	-	23	-	52	11	9	28	4	
LANDTRANSPORT	80	75	1	-	71	3	5	2	1	2	-	
SJØTRANSPORT	5	5	:	:	:	:	-	-	-	-	-	
TRANSPORT ELLERS, LAGRING, POST OG TELEKOMMUNIKASJONER	46	18	1	-	17	-	28	7	5	16	-	
BANK- OG FINANSIERINGSVIRKSOMHET ..	16	6	-	-	6	-	10	1	1	8	-	
FORSIKRINGSVIRKSOMHET, EIENDOMS- DRIFT OG FØRRETNINGSMESSIG TJENESTETYING	24	14	-	-	14	-	10	4	2	4	-	
ØFFENTLIG ADMINISTRASJON, FORSVAR, POLITI OG RETTSVESEN	83	55	-	-	55	-	28	12	4	12	-	
RENOVASJON OG REINGØRING	3	2	:	:	:	:	1	:	:	:	:	
UNDERVISNING OG FORSKNINGS- VIRKSOMHET	127	60	4	13	41	2	67	30	22	13	2	
HELSE- OG ANDRE SOSIALTJENESTER ...	203	29	3	-	26	-	174	56	24	82	12	
KULTURELL TJENESTETYING, UNDERHOLD- NING OG SPØRT	9	7	-	2	5	-	2	:	:	:	:	
PERSONLIG TJENESTETYING	58	21	2	-	17	2	37	21	3	13	-	
UOPPGITT NÆRING	36	12	1	2	8	1	24	10	4	7	3	
YRKESFELT												
TEKNISK, VITENSKAPELIG, HUMANIS- TISK OG KUNSTNERISK ARBEID	281	118	6	12	97	3	163	43	38	74	8	
ADMINISTRASJONS- OG FORVALTNINGS- ARBEID, BEDRIFTS- OG ORGANISASJONS- LEDELSE I ALT	66	60	1	1	58	-	6	-	-	6	-	
ØFFENTLIG ADMINISTRASJONS- OG FORVALTNINGSARBEID	16	14	-	-	14	-	2	:	:	:	:	
BEDRIFTS- OG ORGANISASJONSLEDELSE	50	46	1	1	44	-	4	:	:	:	:	
KONTORARBEID	91	27	-	1	26	-	64	12	8	42	2	
HANDELSARBEID	157	77	4	2	68	3	80	14	18	47	1	
JORDBRUKS-, SKOGBRUKS- OG FISKEARBEID	467	344	21	22	293	8	123	22	16	83	2	
GRUVE- OG SPRENGNINGSARBEID M.M. ..	4	4	-	-	4	-	-	-	-	-	-	
TRANSPORT OG KOMMUNIKASJONSARBEID ..	128	100	2	-	95	3	28	6	5	17	-	
INDUSTRI-, BYGGE- OG ANLEGG- ARBEID I ALT	484	457	13	11	421	12	27	-	4	23	-	
JERN- OG METALLVAREARBEID	94	92	2	2	85	3	2	:	:	:	:	
ELEKTROARBEID	34	34	-	-	34	-	-	-	-	-	-	
TREARBEID	156	156	5	5	140	6	-	-	-	-	-	
NÆRINGSMIDDELARBEID	21	17	1	-	16	-	4	:	:	:	:	
MASKIN- OG MOTORDRIFT	38	38	2	-	36	-	-	-	-	-	-	
LASTE-, LOSSE- OG LAGERARBEID ...	13	13	-	-	13	-	-	-	-	-	-	
INDUSTRI-, BYGGE- OG ANLEGGARBEID ELLERS	128	107	3	4	97	3	21	-	3	18	-	
SERVICEARBEID	253	42	6	1	34	1	211	106	30	67	8	
MILITÆRT ARBEID, UOPPGITT ELLER IKKE IDENTIFISERBART YRKE	175	71	1	5	63	2	104	17	15	66	6	

TABELL 9. YRKESAKTIVE 16 ÅR OG OVER MED FAST OPPMØTEPÅSS PÅ ARBEID I UKA 25/10 - 31/10 1980, ETTER TALLET PÅ

ARBEIDSREISER, REISETID OG YRKESFELT/OPPMØTEPÅSS

I ALT	REISETID IKKE	REISETID 1 GANG			REISETID 2-3 GANGER			REISETID 4 GANGER ELLER FLERE			UOPP- GITT TALL PÅ REISER	
		REISETID UNDER 45 MIN	REISETID 45 MIN OG OVER	UOPP- GITT	REISETID UNDER 45 MIN	REISETID 45 MIN OG OVER	UOPP- GITT	REISETID UNDER 45 MIN	REISETID 45 MIN OG OVER	UOPP- GITT		
I ALT	1928	59	50	58	14	117	8	4	1010	112	69	427
YRKESFELT												
TEKN., VITENSK., HUMANIS- TISK OG KUNSTN. ARBEID ...	250	10	5	8	-	28	3	-	148	19	4	25
OFF. ADM. OG FORVALTN.- ARBEID	16	1	-	-	-	-	-	-	13	-	-	2
BEDRIFTS- OG ORG.LEDELSE ..	45	1	-	-	-	1	-	-	30	3	1	9
KONTORARBEID	89	3	1	1	1	8	-	-	62	8	-	5
HANDELSARBEID	152	1	10	4	3	11	1	1	92	8	2	19
JORDBRUKS-, SKOGBRUKS- OG FISKEARBEID	444	2	7	-	1	12	1	1	169	3	44	204
GRUVE OG SPRENGINGS- ARBEID M.M.	4	-	1	2	-	-	-	-	1	-	-	-
TRANSPORT OG KOMMUNIKA- SJONSARBEID	117	4	1	3	3	5	-	-	78	4	-	19
INDUSTRI-, BYGGE- OG ANLEGG SARBEID I ALT	436	31	4	36	3	5	1	-	255	51	1	49
JERN- OG METALLV.ARBEID.	92	7	-	1	-	-	-	-	64	9	-	11
ELEKTROARBEID	31	1	1	5	-	1	-	-	21	2	-	-
TREARBEID	142	9	3	13	-	2	1	-	79	18	-	17
NÆRINGSMIDDELARBEID	21	-	-	1	-	1	-	-	12	3	1	3
MASKIN- OG MOTORDRIFT ..	33	3	-	3	1	-	-	-	20	3	-	3
LASTE-, LOSSE- OG LAGERARBEID	13	-	-	2	1	-	-	-	5	3	-	2
INDUSTRI-, BYGGE- OG ANLEGG SARBEID ELLERS ...	105	11	-	11	1	1	-	1	54	13	-	13
SERVICEARBEID	231	5	16	2	1	42	2	1	111	9	5	37
MILITÆRT ARBEID, UOPPGITT YRKE	143	1	5	2	2	5	-	-	51	7	12	58
OPPMØTEPÅSS OG KJØNN												
INNEN BOSTEDSFYLKET	1712	13	48	21	9	112	8	4	997	110	68	322
MENN	1008	9	15	19	5	18	2	3	640	76	40	181
KVINNER	704	4	33	2	4	94	6	1	357	34	28	141
I BOSTEDSKOMMUNEN	1520	8	45	3	6	104	7	4	909	54	67	313
MENN	858	5	13	1	3	16	2	3	573	27	39	176
KVINNER	662	3	32	2	3	88	5	1	336	27	28	137
0501 LILLEHAMMER	64	2	-	2	2	2	1	-	10	40	1	4
MENN	53	1	-	2	1	1	-	-	8	36	1	3
KVINNER	11	1	-	-	1	1	1	-	2	4	-	1
0519 SØR-FRØN	50	-	1	1	-	5	-	-	35	6	-	2
MENN	29	-	1	1	-	1	-	-	20	5	-	1
KVINNER	21	-	-	-	-	4	-	-	15	1	-	1
0516 NØRD-FRØN	29	-	2	-	-	-	-	-	26	1	-	-
MENN	26	-	1	-	-	-	-	-	24	1	-	-
KVINNER	3	-	1	-	-	-	-	-	2	-	-	-
0521 ØYER	22	-	-	1	-	1	-	-	15	3	-	2
MENN	17	-	-	1	-	-	-	-	13	2	-	1
KVINNER	5	-	-	-	-	1	-	-	2	1	-	1
0517 SEL	12	2	-	2	-	-	-	-	2	6	-	-
MENN	11	2	-	2	-	-	-	-	2	5	-	-
KVINNER	1	-	-	-	-	-	-	-	-	1	-	-
0511 ØOVRE	6	-	-	6	-	-	-	-	-	-	-	-
MENN	6	-	-	6	-	-	-	-	-	-	-	-
KVINNER	-	-	-	-	-	-	-	-	-	-	-	-
ANDRE KOMMUNER I FYLKET.	9	1	-	6	1	-	-	-	-	-	-	1
MENN	8	1	-	6	1	-	-	-	-	-	-	-
KVINNER	1	-	-	-	-	-	-	-	-	-	-	1
UTENFOR FYLKET	95	44	-	36	5	-	-	-	-	-	-	10
MENN	77	33	-	35	5	-	-	-	-	-	-	4
KVINNER	18	11	-	1	-	-	-	-	-	-	-	6
0301 OSLO	58	30	-	20	3	-	-	-	-	-	-	5
MENN	45	22	-	19	3	-	-	-	-	-	-	1
KVINNER	13	8	-	1	-	-	-	-	-	-	-	4
0219 BÆRUM	6	1	-	4	-	-	-	-	-	-	-	1
MENN	5	-	-	4	-	-	-	-	-	-	-	1
KVINNER	1	1	-	-	-	-	-	-	-	-	-	-
0231 SKEDSMO	3	-	-	3	-	-	-	-	-	-	-	-
MENN	3	-	-	3	-	-	-	-	-	-	-	-
KVINNER	-	-	-	-	-	-	-	-	-	-	-	-
0412 RINGSAKER	3	1	-	1	1	-	-	-	-	-	-	-
MENN	3	1	-	1	1	-	-	-	-	-	-	-
KVINNER	-	-	-	-	-	-	-	-	-	-	-	-
ANDRE STEDER UTENFOR FYLKET	25	12	-	8	1	-	-	-	-	-	-	4
MENN	21	10	-	8	1	-	-	-	-	-	-	2
KVINNER	4	2	-	-	-	-	-	-	-	-	-	2
UOPPGITT OPPMØTEPÅSS	121	2	2	1	-	5	-	-	13	2	1	95

TABELL 10. YRKESAKTIVE 16 ÅR OG OVER MED FAST ARBEIDSREISE I UKA 25/10 - 31/10 1980, ETTER REISEMÅTE,

OPPMØTEPLASS, TALLET PÅ ARBEIDSSREISER OG REISETID

I ALT	ETT TRANSPORTMIDDEL						TO ELLER FLERE TRANSPORTMIDLER			UOPP- GITT TRANS- PORT- MIDDEL	
	BIL	BUSS	TOG, TRIKK, T-BANE	SYKKEL, OVER BÅT 10 MIN GANGE	ANNET	BIL OG BUSS/TOG/ TRIKK/ T-BANE/ BÅT	BUSS OG TOG/ TRIKK/ T-BANE/ BÅT	ANDRE KOMBINA- SJONER			
I ALT	1442	660	10	13	-	315	176	5	-	46	217
OPPMØTEPLASS, TALLET PÅ ARBEIDSSREISER OG REISETID											
OPPMØTEPLASS I BOSTEDS-											
KOMMUNEN	1199	468	10	2	-	305	165	3	-	41	205
REISTE 1 GANG	54	17	2	-	-	16	8	-	-	2	9
0-45 MIN	45	14	1	-	-	16	8	-	-	2	4
45 MIN OG OVER	3	2	1	-	-	-	-	-	-	-	-
UOPPGITT REISETID	6	1	-	-	-	-	-	-	-	-	5
REISTE 2-3 GANGER	115	47	1	-	-	41	12	-	-	4	10
0-14 MIN	69	23	-	-	-	28	10	-	-	1	7
15-29 "	27	16	-	-	-	8	1	-	-	2	-
30-44 "	8	5	-	-	-	3	-	-	-	-	-
45 MIN OG OVER	7	2	1	-	-	2	1	-	-	1	-
UOPPGITT REISETID	4	1	-	-	-	-	-	-	-	-	3
REISTE 4 GANGER ELLER FLERE	1030	404	7	2	-	248	145	3	-	35	186
0-14 MIN	672	234	2	1	-	154	141	1	-	17	122
15-29 "	192	106	2	-	-	68	3	1	-	10	2
30-44 "	45	28	1	-	-	11	-	-	-	3	2
45 MIN OG OVER	54	33	1	-	-	14	-	1	-	4	1
UOPPGITT REISETID	67	3	1	1	-	1	1	-	-	1	59
OPPMØTEPLASS UTENFOR BOSTEDSKOMMUNEN											
REISTE 1 GANG	219	183	-	9	-	6	5	2	-	5	9
0-45 MIN	65	45	-	9	-	-	1	1	-	1	8
45 MIN OG OVER	3	3	-	-	-	-	-	-	-	-	-
UOPPGITT REISETID	54	42	-	9	-	-	1	-	-	1	1
REISTE 2-3 GANGER	8	-	-	-	-	-	-	1	-	-	7
0-14 MIN	9	8	-	-	-	-	-	1	-	-	-
15-29 "	-	-	-	-	-	-	-	-	-	-	-
30-44 "	4	3	-	-	-	-	-	1	-	-	-
45 MIN OG OVER	4	4	-	-	-	-	-	-	-	-	-
UOPPGITT REISETID	1	1	-	-	-	-	-	-	-	-	-
REISTE 4 GANGER ELLER FLERE	145	130	-	-	-	6	4	-	-	4	1
0-14 MIN	23	15	-	-	-	6	1	-	-	1	-
15-29 "	33	31	-	-	-	-	-	-	-	2	-
30-44 "	32	30	-	-	-	-	2	-	-	-	-
45 MIN OG OVER	56	53	-	-	-	-	1	-	-	1	1
UOPPGITT REISETID	1	1	-	-	-	-	-	-	-	-	-
UOPPGITT OPPMØTEPLASS	24	9	-	2	-	4	6	-	-	-	3
KJØNN OG ALDER											
MENN											
16-19 ÅR	871	466	-	9	-	137	105	2	-	26	126
20-24 "	34	14	-	2	-	6	7	-	-	2	3
25-29 "	74	50	-	1	-	6	9	-	-	2	6
30-39 "	101	62	-	1	-	13	15	-	-	-	10
40-49 "	207	126	-	2	-	22	22	1	-	9	25
50-59 "	139	81	-	-	-	27	5	-	-	5	21
60-66 "	185	97	-	1	-	35	17	1	-	5	29
67-69 "	107	33	-	2	-	22	22	-	-	3	25
70 ÅR OG OVER	10	2	-	-	-	2	4	-	-	-	2
70 ÅR OG OVER	14	1	-	-	-	4	4	-	-	-	5
KVINNER											
16-19 ÅR	571	194	10	4	-	178	71	3	-	20	91
20-24 "	22	9	2	1	-	5	3	-	-	-	2
25-29 "	51	26	3	-	-	12	8	-	-	1	1
30-39 "	47	21	-	-	-	7	11	1	-	1	6
40-49 "	153	75	2	1	-	38	11	2	-	10	14
50-59 "	116	30	-	-	-	44	16	-	-	3	23
60-66 "	120	24	2	-	-	44	16	-	-	4	30
67-69 "	48	8	1	1	-	23	5	-	-	1	9
70 ÅR OG OVER	8	-	-	-	-	4	1	-	-	-	3
70 ÅR OG OVER	6	1	-	1	-	1	-	-	-	-	3

TABELL 11. BOLIGER ETTER HUSTYPE OG TALLET PÅ ROM. BOSATTE ETTER TALLET PÅ ROM I BOLIGEN. 1/11 1980

TALLET PÅ ROM UTENOM KJØKKEN	BOLIGER						BOSATTE	
	I ALT	I VÅNINGSHUS I TILKN. TIL GÅRDSDRIFT OG I FRITTL. ENEBOLIGER	I ANDRE ENE- OG TOMANNS- BOLIGER OG SMÅHUS	I BLOKK, LEIE- GÅRD E.L.	I ANDRE BYGG	I UOPP- GITT HUS- TYPE	I ALT	PR. ROM
ALLE	1911	1546	105	12	74	174	5358	0,7
I ROM	88	60	9	2	12	5	123	1,4
MED KJØKKEN								
6 KVM OG OVER	48	40	3	1	2	2	68	1,4
MED KJØKKEN								
UNDER 6 KVM	12	7	4	1	-	-	19	1,6
UTEN KJØKKEN	19	10	1	-	8	-	25	1,3
UOPPGITT	9	3	1	-	2	3	11	1,2
2 ROM	177	132	14	5	11	15	315	0,9
MED KJØKKEN								
6 KVM OG OVER	146	111	11	4	9	11	270	0,9
MED KJØKKEN								
UNDER 6 KVM	21	16	2	1	-	2	29	0,7
UTEN KJØKKEN	3	1	1	-	1	-	4	0,7
UOPPGITT	7	4	-	-	1	2	12	0,9
3 ROM	316	244	39	1	10	22	739	0,8
4 "	510	453	23	3	12	19	1540	0,8
5 "	336	308	5	1	11	11	1079	0,6
6 "	148	134	7	-	4	3	524	0,6
7 "	92	85	2	-	3	2	356	0,6
8 ROM OG OVER	117	102	3	-	9	3	444	0,4
UOPPGITT	127	28	3	-	2	94	238	-

TABELL 12. BOLIGER ETTER HUSETS BYGGEÅR OG HUSTYPE/EIE-/LEIEFORM. BOSATTE OG ROM, ETTER HUSETS BYGGEÅR. 1/11 1980

	HUSETS BYGGEÅR									UOPP- GITT
	ALLE	1900 OG FØR	1901- 1920	1921- 1940	1941- 1945	1946- 1950	1951- 1960	1961- 1970	1971- 1980	
BOLIGER I ALT	1911	211	102	234	51	110	342	269	461	131
HUSTYPE										
I VÅNINGSHUS	593	150	51	86	15	31	89	61	101	9
I FRITTLIGGENDE ENEBOLIG ..	953	31	27	102	27	50	204	180	320	12
I REKKEHUS, TERR.HUS E.L. .	19	-	-	2	-	2	2	4	7	2
I HORIZONTALT DELT										
TOMANNSBOLIG	50	3	3	10	-	11	14	1	7	1
I ANNET BYGG UNDER 3 ETG. .	36	5	3	11	-	5	5	2	5	-
I BLOKK, LEIEGÅRD E.L.	12	3	3	2	1	-	1	-	1	1
I FORRETNINGSBYGG	53	6	11	10	2	3	11	7	2	1
I BYGG FOR FELLES- HUSHOLDNING	21	5	2	1	-	-	1	2	7	3
I UOPPGITT HUSTYPE	174	8	2	10	6	8	15	12	11	102
EIE-/LEIEFORHOLD TIL										
BOLIGEN										
ETES I ALT	1340	139	53	156	41	80	268	210	380	13
PRIVAT	1310	138	53	151	41	77	261	206	371	12
GJENNOM BORETTSLAG E.L. .	30	1	-	5	-	3	7	4	9	1
LFIES I ALT	220	33	26	37	4	12	30	22	46	10
VED VANLIG LEIEKONTRAKT .	124	20	13	22	3	6	20	12	25	3
SOM TJENESTEBOLIG	55	5	9	6	-	3	6	8	16	2
FOR ET AVGRENSET TIDSROM.	25	6	2	5	1	1	3	-	4	3
PÅ ANDRE VILKÅR	16	2	2	4	-	2	1	2	1	2
UOPPGITT	351	39	23	41	6	18	44	37	35	108
BOSATTE I ALT	5358	547	249	573	135	284	938	846	1552	234
BOSATTE PR. BOLIG	2,8	2,6	2,4	2,4	2,6	2,6	2,7	3,1	3,4	1,8
ROM I ALT	7750	926	440	899	204	473	1475	1172	2027	133
ROM PR. BOLIG	4,3	4,5	4,4	3,9	4,1	4,4	4,4	4,5	4,5	3,3
BOSATTE PR. ROM	0,7	0,6	0,6	0,6	0,7	0,6	0,6	0,7	0,8	0,6

TABELL 13. BOLIGER ETTER VIKTIGSTE KILDE TIL OPPVARMING OG BYGGÆR/INSTALLASJON AV PIPE. BOSATTE ETTER BOLIGENS VIKTIGSTE KILDE TIL OPPVARMING. 1/11 1980

	EN KILDE VIKTIGST						TO ELLER FLERE LIKEVERDIGE KILDER					UOPP- GITT OPP- VARM- INGS- KILDE
	ALLE	SEN- TRAL- VARME	ELEK- TRISKE OVNER E.L.	OVNER FOR FLY- TENDE BRENSSEL	OVNER FOR FAST BRENSSEL	EL. OVNER OG OVNER FOR FAST BRENSSEL	EL. OVNER FOR FLY- TENDE BRENSSEL	OVNER FOR FAST OG FLY- TENDE BRENSSEL	EL. OVNER FOR FAST OG FLY- TENDE BRENSSEL	UOPP- GITT OM BAD		
BOLIGER I ALT	1911	1268	142	326	201	599	523	264	60	107	92	120
BYGGÆR												
1900 OG FØR	211	163	15	15	16	117	44	27	-	8	9	4
1901 - 1920	102	79	6	12	12	49	21	7	2	10	2	2
1921 - 1940	234	158	18	18	26	96	73	32	6	22	13	3
1941 - 1945	51	34	4	3	6	21	16	10	1	5	-	1
1946 - 1950	110	68	6	14	15	33	40	18	3	10	9	2
1951 - 1960	342	222	24	57	45	96	115	44	19	29	23	5
1961 - 1970	269	194	25	52	41	76	72	28	11	13	20	3
1971 - 1980	461	320	42	145	33	100	134	96	16	8	14	7
UOPPGITT	131	30	2	10	7	11	8	2	2	2	2	93
PIPE												
MED PIPE	1789	1235	131	304	201	599	523	264	60	107	92	31
UTEN PIPE	29	28	10	18	-	-	-	-	-	-	-	1
UOPPGITT	93	5	1	4	-	-	-	-	-	-	-	88
BOSATTE I ALT	5358	3624	456	940	531	1697	1521	814	164	262	281	213
BOSATTE PR. BOLIG .	2,8	2,9	3,2	2,9	2,6	2,8	2,9	3,1	2,7	2,4	3,1	1,8
ROM I ALT	7750	5371	791	1332	750	2499	2283	1151	259	427	446	95
ROM PR. BOLIG	4,3	4,3	5,6	4,2	3,8	4,3	4,4	4,4	4,4	4,0	4,9	3,8
BOSATTE PR. ROM ...	0,7	0,7	0,6	0,7	0,7	0,7	0,7	0,7	0,6	0,6	0,6	0,6

TABELL 14. BOLIGER ETTER SANITÆRUTSTYR OG TALLET PÅ ROM. BOSATTE ETTER BOLIGENS SANITÆRUTSTYR. 1/11 1980

TALLET PÅ ROM UTENOM KJØKKEN	MED BAD						UTEN BAD					UOPP- GITT OM BAD
	ALLE	WC I BOLI- GEN	WC UTENFOR BOLI- GEN	ANNET AV- TREDE	UOPP- GITT AV- TREDE	ALLE	WC I BOLI- GEN	WC UTENFOR BOLI- GEN	ANNET AV- TREDE	UOPP- GITT AV- TREDE		
BOLIGER I ALT	1911	1441	1384	8	32	17	342	47	23	264	8	128
1 ROM	88	22	20	2	-	-	61	8	9	43	1	5
MED KJØKKEN												
6 KVM OG ØVER	48	10	10	-	-	-	35	3	2	30	-	3
MED KJØKKEN												
UNDER 6 KVM	12	5	5	-	-	-	7	1	2	4	-	-
UTEN KJØKKEN	19	5	3	2	-	-	14	4	4	6	-	-
UOPPGITT	9	2	2	-	-	-	5	-	1	3	1	2
2 ROM	177	83	81	-	2	-	87	15	6	65	1	7
MED KJØKKEN												
6 KVM OG ØVER	146	69	67	-	2	-	73	11	6	56	-	4
MED KJØKKEN												
UNDER 6 KVM	21	11	11	-	-	-	9	3	-	6	-	1
UTEN KJØKKEN	3	1	1	-	-	-	2	1	-	1	-	-
UOPPGITT	7	2	2	-	-	-	3	-	-	2	1	2
3 ROM	316	218	209	2	4	3	89	14	4	71	-	9
4 "	510	445	428	-	14	3	60	6	-	52	2	5
5 "	336	303	295	1	6	1	27	3	1	22	1	6
6 "	148	139	135	-	1	3	6	-	1	5	-	3
7 "	92	88	81	-	4	3	3	-	2	1	-	1
8 ROM OG ØVER	117	112	109	1	1	1	4	1	-	3	-	1
UOPPGITT	127	31	26	2	-	3	5	-	-	2	3	91
BOSATTE I ALT	5358	4456	4307	17	95	37	667	74	47	533	13	235
BOSATTE PR. BOLIG	2,8	3,1	3,1	2,1	3,0	2,2	2,0	1,6	2,0	2,0	1,6	1,8
BOSATTE PR. ROM	0,7	0,7	0,7	0,5	0,7	0,4	0,7	0,6	0,8	0,7	0,6	0,6
ROM PR. BOLIG	4,3	4,7	4,7	3,7	4,5	5,3	2,9	2,7	2,5	2,9	3,2	3,5

TABELL 15. BOLIGER, ROM OG BOSATTE, ETTER HUSTYPE. 1/11 1980

	ALLE	VA- NING- HUS I TILKN. TIL GÅRDS- DRIFT	FRITT- LIGG- ENDE- BOLIG	REKKEHUS, TERRASSEHUS, HUS I KJEDE, VERTIKALT DELT TOMANNS- BOLIG	HORI- SON- TALT DELT TO- MANNS- BOLIG	ANNET BOLIGBYGG MED FÆRRE ENN 3 ETASJER	BLOKK, LEIEGÅRD ELLER ANNET BOLIGBYGG MED 3 ETASJER EL. FLERE	FOR- RET- NING- BYGG MV.	BYGG FOR FEL- LES- HUS- HOLD- NING	UOPP- GITT HUS- TYPE
BOLIGER I ALT	1911	593	953	19	50	36	12	53	21	174
BOSATTE I ALT	5358	1760	2779	42	130	84	32	144	45	342
BOSATTE PR. BOLIG	2,8	3,0	2,9	2,2	2,6	2,3	2,7	2,7	2,1	2,0
ROM I ALT	7750	2743	4030	50	182	123	32	228	69	292
ROM PR. BOLIG	4,3	4,7	4,3	2,8	3,7	3,5	2,7	4,3	3,6	3,7
BOSATTE PR. ROM ..	0,7	0,6	0,7	0,8	0,7	0,7	1,0	0,6	0,6	0,6

TABELL 16. BOLIGER ETTER EIE-/LEIEFORM OG AREAL. BOSATTE ETTER EIE-/LEIEFORHOLD TIL BOLIGEN. 1/11 1980

AREAL	ALLE	BOLIGEN EIES			BOLIGEN LEIES					UOPPGITT EIE-/ LEIE- FORM
		ALLE PRIVAT	GJENNOM BORETT- LAG E.L.	ALLE	VED VANLIG LEIE- KONTRAKT	SOM TJENESTE- BOLIG	FOR ET AVGRENSET TIDSRØM	PÅ ANDRE VILKÅR		
BOLIGER I ALT	1911	1340	1310	30	220	124	55	25	16	351
UNDER 30 KVM ...	64	13	13	-	28	12	5	8	3	23
30- 39 KVM	60	22	22	-	20	15	1	3	1	18
40- 49 "	87	42	41	1	23	15	4	3	1	22
50- 59 "	143	90	87	3	19	15	3	-	1	34
60- 79 "	310	219	212	7	48	30	11	4	3	43
80- 99 "	550	459	449	10	38	19	14	3	2	53
100-129 "	336	288	280	8	23	10	10	2	1	25
130 KVM OG OVER.	208	176	175	1	14	2	6	2	4	18
UOPPGITT AREAL .	153	31	31	-	7	6	1	-	-	115
BOSATTE I ALT	5358	4061	3967	94	567	322	165	49	31	730
BOSATTE PR. BOLIG.	2,8	3,0	3,0	3,1	2,6	2,6	3,0	2,0	1,9	2,1
ROM I ALT	7750	6146	6021	125	698	362	206	70	59	907
ROM PR. BOLIG	4,3	4,7	4,7	4,2	3,2	2,9	3,7	2,8	3,7	3,7
BOSATTE PR. ROM ..	0,7	0,7	0,7	0,8	0,8	0,9	0,8	0,7	0,5	0,6

TABELL 17. BOLIGER, BOSATTE OG ROM, ETTER BOSATTE PR. ROM I BOLIGEN. 1/11 1980

	ALLE	BOSATTE PR. ROM UTENOM KJØKKEN									UOPP- GITT
		UNDER 0,25	0,25- 0,49	0,50- 0,74	0,75- 0,99	1,00- 1,24	1,25- 1,49	1,50- 1,74	1,75- 1,99	2,00 OG OVER	
BOLIGER I ALT	1911	91	337	568	229	377	89	49	2	42	127
BOSATTE I ALT	5358	113	597	1473	862	1243	427	224	14	167	238
BOSATTE PR. BOLIG	2,8	1,2	1,8	2,6	3,8	3,3	4,8	4,6	7,0	4,0	1,9
ROM I ALT	7750	625	1709	2541	1091	1227	333	144	8	72	-
ROM PR. BOLIG	4,3	6,9	5,1	4,5	4,8	3,3	3,7	2,9	4,0	1,7	-

TABELL 20. FAMILIAR OG PERSONAR I PRIVATHUSHALD, ETTER FAMILIETYPPE OG EIGE-/LEIGEFORHOLD TIL BUSTADEN/
TALET PÅ ROM I BUSTADEN. 1/11 1980

	I ALT		FAMI- LIAR MED EIN PER- SON	FAMILIAR MED TO ELLER FLEIRE PERSONAR							
	FAMI- LIAR	PER- SONAR		I ALT		EKTE- PAR UTAN UGIFTE BARN	EKTEPAR MED UGIFTE BARN		MOR ELLER FAR MED UGIFTE BARN		FAM. MED UOPP- GITT FAM.- TYPE
				FAMI- LIAR	PER- SONAR		FAMI- LIAR	PER- SONAR	FAMI- LIAR	PER- SONAR	
I ALT	2054	5496	702	1352	4794	289	929	3865	126	319	8
EIGE-/LEIGEFORHOLD TIL BUSTADEN											
EIGD I ALT	1407	4194	364	1043	3830	210	754	3191	74	195	5
PRIVAT	1379	4125	358	1021	3767	202	743	3151	71	188	5
GJENNOM BURETTSLAG E.L. ..	28	69	6	22	63	8	11	40	3	7	-
LEIGD I ALT	373	780	191	182	589	29	120	456	32	73	1
VED VANLEG LEIGEKONTRAKT .	249	511	127	122	384	19	77	287	26	59	-
SOM TENESTERUSTAD	81	177	41	40	136	9	26	106	4	10	1
FOR EIT AVGRENSA TIDSROM .	31	71	15	16	56	-	15	54	1	2	-
PÅ ANDRE VILKÅR	12	21	8	4	13	1	2	9	1	2	-
UOPPGITT	274	522	147	127	375	50	55	218	20	51	2
TALET PÅ ROM I BUSTADEN											
UTANOM KJØKKEN											
1 ROM	60	69	53	7	16	5	2	6	-	-	-
MED KJØKKEN											
6 KVM OG OVER	20	26	15	5	11	4	1	3	-	-	-
MED KJØKKEN											
UNDER 6 KVM	26	29	24	2	5	1	1	3	-	-	-
UTAN KJØKKEN	9	9	9	-	-	-	-	-	-	-	-
UOPPGITT	5	5	5	-	-	-	-	-	-	-	-
2 ROM	206	349	124	82	225	25	41	140	15	33	1
MED KJØKKEN											
6 KVM OG OVER	125	214	74	51	140	18	25	87	7	15	1
MED KJØKKEN											
UNDER 6 KVM	73	125	43	30	82	7	16	53	7	15	-
UTAN KJØKKEN	2	2	2	-	-	-	-	-	-	-	-
UOPPGITT	6	8	5	1	3	-	-	-	1	3	-
3 ROM	198	425	86	112	339	36	61	231	15	36	-
4 "	405	1167	108	297	1059	54	223	904	20	47	-
5 "	341	991	92	249	899	52	175	741	20	47	2
6 "	281	967	60	221	807	44	158	665	19	54	-
7 "	190	582	45	145	537	25	107	447	12	33	1
8 ROM OG OVER	252	836	60	192	776	32	142	653	16	49	2
UOPPGITT	121	210	74	47	136	16	20	78	9	20	2

TABELL 21. TALET PÅ PRIVATHUSHALD MED UTVALDE KJENNETEIKN FOR BUSTADSTANDARD, OG DISPONERING AV PERSONBIL.
BUSETTE I SLIKE HUSHALD, ETTER ALDER. 1/11 1980

	ALLE	WC I BUSTADEN	BAD I BUSTADEN	TELEFON I BUSTADEN	BRENSEL- OMN I BUSTADEN	BUSTAD- EN BYGD ETTER 1945	HUSHALD- ET EIG BUSTADEN	KJØKKEN 6 KVM OG OVER I BUSTADEN	HUSHALD- ET DIS- PONERER BIL
PRIVATHUSHALD	1796	1571	1557	1003	1556	1158	1212	1481	1228
BUSETTE	5496	5075	5052	3351	5047	3817	4194	4880	4431
0-19 ÅR	1885	1811	1806	1124	1760	1486	1520	1731	1714
20-39 "	1624	1533	1525	845	1414	1243	1078	1396	1414
40-59 "	1014	951	954	707	967	689	885	933	854
60-69 "	439	369	370	302	413	205	334	373	247
70-79 "	397	313	311	288	372	150	284	334	149
90 ÅR OG OVER	137	98	86	85	121	44	93	113	53
BUSETTE PR. BUSTAD	3,1	3,2	3,2	3,3	3,2	3,3	3,5	3,3	3,6
ROM PR. BUSTAD	4,9	5,0	5,0	5,5	5,1	4,8	5,5	5,2	5,2
BUSETTE PR. ROM	0,6	0,7	0,7	0,6	0,6	0,7	0,6	0,6	0,7
HUSHALD DER FØREKOMST AV KJENNETEIKNET IKKJE ER OPPGITT	-	109	107	123	83	118	246	142	155

TABELL 22. FOLKEMENGDEN ETTER ALDER, KJØNN OG TYPE BOLIGSTRØK/GRUNNKRETS. 1/11 1980

I ALT	ALDER. ÅR											
	0-6	7-15	16-19	20-24	25-29	30-49	50-59	60-66	67-69	70-79	80 OG OVER	
KOMMUNEN	5458	431	743	301	397	322	1127	661	505	198	515	258
MENN	2776	217	398	156	200	179	573	337	260	97	237	122
KVINNER	2682	214	345	145	197	143	554	324	245	101	278	136
TYPE BOLIGSTRØK OG KJØNN												
TETTBYGDE STRØK	2237	190	342	128	164	142	513	225	182	61	182	108
MENN	1104	92	184	73	78	78	251	113	86	27	74	48
KVINNER	1133	98	158	55	86	64	262	112	96	34	108	60
1601 RINGEBU	1494	133	234	85	113	96	359	151	116	35	113	59
MENN	756	68	134	47	57	53	176	76	57	16	44	28
KVINNER	738	65	100	38	56	43	183	75	59	19	69	31
1602 FÅVANG	743	57	108	43	51	46	154	74	66	26	69	49
MENN	348	24	50	26	21	25	75	37	29	11	30	20
KVINNER	395	33	58	17	30	21	79	37	37	15	39	29
SPRETTBYGDE STRØK	3217	241	401	172	232	179	614	436	323	137	333	149
MENN	1672	125	214	83	122	101	322	224	174	70	163	74
KVINNER	1545	116	187	89	110	78	292	212	149	67	170	75
UOPPGITT BOLIGSTRØK	4	-	-	1	1	1	-	-	-	-	-	1
GRUNNKRETS OG KJØNN												
01 RINGEBU	2947	241	437	172	221	189	647	324	245	91	253	127
MENN	1496	122	239	87	108	102	326	166	131	44	111	60
KVINNER	1451	119	198	85	113	87	321	158	114	47	142	67
0101 VENÅSEN	90	6	10	5	5	3	17	12	9	4	11	8
MENN	39	3	4	1	1	-	11	8	6	-	4	1
KVINNER	51	3	6	4	4	3	6	4	3	4	7	7
0102 VENABYGD	244	13	21	20	28	15	34	41	26	11	20	15
MENN	126	6	12	13	13	10	15	21	18	5	7	6
KVINNER	118	7	9	7	15	5	19	20	8	6	13	9
0103 KJØNÅS	356	36	50	15	24	32	62	49	35	13	29	11
MENN	179	16	22	4	13	17	32	24	16	7	22	6
KVINNER	177	20	28	11	11	15	30	25	19	6	7	5
0104 GUNSTADSKOGEN	394	61	91	17	27	35	126	17	6	4	8	2
MENN	204	28	57	8	10	16	69	7	3	1	3	2
KVINNER	190	33	34	9	17	19	57	10	3	3	5	-
0105 FLATMOEN	31	1	7	1	6	1	4	8	2	-	1	-
MENN	14	-	3	1	2	1	1	5	1	-	-	-
KVINNER	17	1	4	-	4	-	3	3	1	-	1	-
0106 NORD-VEKKOM	268	17	45	19	16	20	66	22	21	6	27	9
MENN	140	12	25	8	4	10	35	12	12	2	14	6
KVINNER	128	5	20	11	12	10	31	10	9	4	13	3
0107 KOLFLATA	224	20	33	14	9	7	60	27	30	10	12	2
MENN	116	10	15	9	6	6	30	11	16	7	5	1
KVINNER	108	10	18	5	3	1	30	16	14	3	7	1
0108 ULEBERG-BRÅNÅN	59	6	10	4	4	4	13	7	7	-	2	2
MENN	30	5	5	1	1	3	6	4	4	-	-	1
KVINNER	29	1	5	3	3	1	7	3	3	-	2	1
0109 SKALØKKEN/VÅLEJOR	197	10	23	9	12	8	37	13	17	9	29	30
MENN	95	4	13	6	7	4	18	4	8	5	11	15
KVINNER	102	6	10	3	5	4	19	9	9	4	18	15
0110 VÅLEBRU	187	9	24	16	21	8	40	13	19	4	27	6
MENN	94	3	13	10	13	4	20	7	9	1	12	2
KVINNER	93	6	11	6	8	4	20	6	10	3	15	4
0111 TOLLMOEN	247	17	30	10	22	25	42	44	18	10	20	9
MENN	130	11	18	6	11	14	16	26	10	3	10	5
KVINNER	117	6	12	4	11	11	26	18	8	7	10	4
0112 ÅMILLOM/FLATA	215	11	22	17	19	9	48	29	23	4	23	10
MENN	107	9	14	7	11	7	22	14	10	3	6	4
KVINNER	108	2	8	10	8	2	26	15	13	1	17	6
0113 RANDKLEV	85	8	11	5	4	4	19	6	9	2	14	3
MENN	47	1	8	4	3	2	11	2	6	1	6	3
KVINNER	38	7	3	1	1	2	8	4	3	1	8	-
0114 MIDT-VEKKOM	192	15	31	9	14	12	44	17	12	8	19	11
MENN	98	10	19	2	7	5	21	12	4	6	8	4
KVINNER	94	5	12	7	7	7	23	5	8	2	11	7
0115 SØR-VEKKOM	132	8	25	10	10	4	25	16	9	6	10	9
MENN	61	2	8	6	6	3	14	6	6	3	3	4
KVINNER	71	6	17	4	4	1	11	10	3	3	7	5
0116 IMSDALEN	26	3	4	1	-	2	10	3	2	-	1	-
MENN	16	2	3	1	-	-	5	3	2	-	-	-
KVINNER	10	1	1	-	-	2	5	-	-	-	1	-
02 FÅVANG	2507	190	306	128	175	132	480	337	260	107	262	130
MENN	1280	95	159	69	92	77	247	171	129	53	126	62
KVINNER	1227	95	147	59	83	55	233	166	131	54	136	68
0201 NORD-STRAND	125	13	7	3	12	13	16	22	8	9	14	8
MENN	68	6	4	2	5	10	9	11	5	5	6	5
KVINNER	57	7	3	1	7	3	7	11	3	4	8	3
0202 MIDT-STRAND	242	22	24	8	13	9	50	22	40	16	31	7
MENN	127	9	12	5	7	5	24	12	21	8	21	3
KVINNER	115	13	12	3	6	4	26	10	19	8	10	4
0203 SØR-STRAND	97	8	9	2	11	7	6	16	16	5	11	6
MENN	51	6	4	1	6	6	3	8	9	4	2	2
KVINNER	46	2	5	1	5	1	3	8	7	1	9	4

TABELL 22 (FORTS.)

I ALT	ALDER. ÅR											
	0-6	7-15	16-19	20-24	25-29	30-49	50-59	60-66	67-69	70-79	80 OG OVER	
0204 BRAUTA	145	10	22	6	7	9	27	22	13	3	18	8
MENN	78	9	12	3	5	4	16	10	7	-	7	5
KVINNER	67	1	10	3	2	5	11	12	6	3	11	3
0205 BJØRGEVOLLEN	234	11	30	18	18	12	35	41	24	13	23	9
MENN	133	4	20	10	11	7	21	21	13	9	13	4
KVINNER	101	7	10	8	7	5	14	20	11	4	10	5
0206 SØRE-FÅVANG	254	16	40	19	15	9	62	28	23	8	26	8
MENN	132	8	24	8	9	6	32	13	9	5	13	5
KVINNER	122	8	16	11	6	3	30	15	14	3	13	3
0207 NORDRE-FÅVANG ...	363	26	31	20	31	17	72	71	36	13	28	18
MENN	191	14	15	12	17	9	37	39	19	5	15	9
KVINNER	172	12	16	8	14	8	35	32	17	8	13	9
0208 FÅVANG ØVRE	167	8	24	10	15	12	28	25	22	6	13	4
MENN	89	7	12	5	9	8	13	12	11	3	7	2
KVINNER	78	1	12	5	6	4	15	13	11	3	6	2
0209 FÅVANG SENTRUM ..	251	12	23	17	17	9	38	27	20	10	36	42
MENN	118	6	13	9	8	6	17	13	9	5	14	18
KVINNER	133	6	10	8	9	3	21	14	11	5	22	24
0210 TROMSNESKOGEN ..	152	23	29	5	5	14	41	7	10	6	10	2
MENN	61	6	11	4	1	4	22	3	4	1	5	-
KVINNER	91	17	18	1	4	10	19	4	6	5	5	2
0211 FLYMOEN	177	14	34	11	14	11	49	15	14	4	10	1
MENN	81	5	14	8	3	7	24	9	5	2	4	-
KVINNER	96	9	20	3	11	4	25	6	9	2	6	1
0212 NORDRE BREKKOM ..	148	9	16	3	10	6	20	25	22	7	23	7
MENN	73	5	8	1	5	5	8	13	10	4	12	2
KVINNER	75	4	8	2	5	1	12	12	12	3	11	5
0213 SØRE BREKKOM	152	18	17	6	7	4	36	16	12	7	19	10
MENN	78	10	10	1	6	-	21	7	7	2	7	7
KVINNER	74	8	7	5	1	4	15	9	5	5	12	3
UOPPGITT BOSTED	4	-	-	1	1	1	-	-	-	-	-	1

TABELL 23. YRKESAKTIVE 16 ÅR OG OVER, ETTER NÆRING, KJØNN OG TYPE BOLIGSTRØK/GRUNNKRETS. 1/11 1980

I ALT	JORD- BRUK, SKOG- BRUK, FISKE OG FANGST	INDU- STRI OG BERG- VERKS- DRIFT	KRAFT- OG VANN- FOR- SYNING	BYGGE- OG ANLEGG- VIRK- SOMHET	VARE- HANDEL, HOTELL- OG RES- TAURANT- VIRKSOM- HET	TRANSPORT, LAGRING, POST OG TELE- KOMMUNI- KASJONER	BANK-, FI- NANS- OG FORSIK- RINGSVIRK- SOMHET, EIEND.- DRIFT OG FORR.MESS. TJ.YTING	OFFENT- LIG, SOSIAL OG PRIVAT TJE- NESTE- YTING	UOPP- GITT NÆRING	
KOMMUNEN	2662	702	390	12	286	404	159	49	623	37
MENN	1575	457	318	11	279	162	114	26	194	14
KVINNER	1087	245	72	1	7	242	45	23	429	23
TYPE BOLIGSTRØK OG KJØNN										
TETTBYGDE STRØK	1072	30	214	8	120	214	92	31	352	11
MENN	615	24	173	7	117	87	66	18	117	6
KVINNER	457	6	41	1	3	127	26	13	235	5
1601 RINGEBU	731	17	131	8	89	158	66	22	231	9
MENN	426	16	105	7	86	62	49	12	84	5
KVINNER	305	1	26	1	3	96	17	10	147	4
1602 FÅVANG	341	13	83	-	31	56	26	9	121	2
MENN	189	8	68	-	31	25	17	6	33	1
KVINNER	152	5	15	-	-	31	9	3	88	1
SPREDTBYGDE STRØK	1588	672	176	4	166	189	67	18	270	26
MENN	960	433	145	4	162	75	48	8	77	8
KVINNER	628	239	31	-	4	114	19	10	193	18
UOPPGITT BOLIGSTRØK	2	-	-	-	-	1	-	-	1	-
GRUNNKRETS OG KJØNN										
01 RINGEBU	1453	305	199	10	166	267	100	29	354	23
MENN	858	209	158	9	161	98	74	15	124	10
KVINNER	595	96	41	1	5	169	26	14	230	13
0101 VENÅSEN	39	20	1	-	3	5	2	-	6	2
MENN	26	12	1	-	3	2	2	-	5	1
KVINNER	13	8	-	-	-	3	-	-	1	1
0102 VENABYGD	151	60	8	-	5	46	4	3	22	3
MENN	83	42	6	-	5	19	2	2	7	-
KVINNER	68	18	2	-	-	27	2	1	15	3
0103 KJØNÅS	165	58	14	2	27	19	10	3	30	2
MENN	104	41	8	2	27	5	8	1	11	1
KVINNER	61	17	6	-	-	14	2	2	19	1
0104 GUNSTADSKOGEN	168	4	41	1	30	28	9	4	48	3
MENN	100	3	34	1	30	8	7	3	12	2
KVINNER	68	1	7	-	-	20	2	1	36	1
0105 FLATMOEN	16	-	2	-	5	2	1	-	6	-
MENN	11	-	2	-	5	2	1	-	1	-
KVINNER	5	-	-	-	-	-	-	-	5	-
0106 NORD-VEKKOM	136	48	15	-	17	16	8	-	30	2
MENN	78	31	11	-	16	4	6	-	9	1
KVINNER	58	17	4	-	1	12	2	-	21	1
0107 KOLFLATA	121	19	14	1	12	18	7	4	42	4
MENN	77	14	11	1	11	10	7	1	19	3
KVINNER	44	5	3	-	1	8	-	3	23	1
0108 ULEBERG-BRÅNÅN	29	-	8	-	3	4	3	-	11	-
MENN	18	-	7	-	3	1	2	-	5	-
KVINNER	11	-	1	-	-	3	1	-	6	-
0109 SKALØKKEN/VÅLEJORD	76	2	14	1	5	12	6	4	31	1
MENN	42	2	11	-	5	4	4	3	12	1
KVINNER	34	-	3	1	-	8	2	1	19	-
0110 VÅLEBRU	100	3	13	2	5	44	6	2	24	1
MENN	57	3	10	2	4	21	4	1	12	-
KVINNER	43	-	3	-	1	23	2	1	12	1
0111 TOLLMOEN	134	2	20	3	17	33	21	3	35	-
MENN	77	2	16	3	16	13	15	1	11	-
KVINNER	57	-	4	-	1	20	6	2	24	-
0112 ÅMILLOM/FLATA	121	4	24	-	11	19	17	5	40	1
MENN	67	3	19	-	11	5	13	3	13	-
KVINNER	54	1	5	-	-	14	4	2	27	1
0113 RANDKLEV	33	17	8	-	4	1	1	-	2	-
MENN	24	12	7	-	4	-	1	-	-	-
KVINNER	9	5	1	-	-	1	-	-	2	-
0114 MIDT-VEKKOM	90	29	10	-	14	12	5	-	18	2
MENN	51	19	8	-	14	1	2	-	6	1
KVINNER	39	10	2	-	-	11	3	-	12	1
0115 SØR-VEKKOM	64	35	6	-	8	4	-	1	9	1
MENN	36	21	6	-	7	1	-	-	1	-
KVINNER	28	14	-	-	1	3	-	1	8	1
0116 IMSDALEN	10	4	1	-	-	4	-	-	-	1
MENN	7	4	1	-	-	2	-	-	-	-
KVINNER	3	-	-	-	-	2	-	-	-	1
02 FÅVANG	1207	397	191	2	120	136	59	20	268	14
MENN	717	248	160	2	118	64	40	11	70	4
KVINNER	490	149	31	-	2	72	19	9	198	10
0201 NORD-STRAND	68	32	5	1	3	9	3	1	14	-
MENN	41	20	3	1	3	8	2	1	3	-
KVINNER	27	12	2	-	-	1	1	-	11	-

TABELL 23 (FORTS.)

I ALT	JORD- BRUK, SKOG- BRUK, FISKE OG FANGST	INDU- STRI OG BERG- VERKS- DRIFT	KRAFT- OG VANN- FOR- SYNING	BYGGE- OG ANLEGG- VIRK- SOMHET	VARE- HANDEL, HOTELL- OG RES- TAURANT- VIRKSOM- HET	TRANSPORT, LAGRING, POST OG TELE- KOMMUNI- KASJONER	BANK-, FI- NANS- OG FORSIK- RINGSVIRK- SOMHET, EIEND.- DRIFT OG FORR.MESS. TJ.YTING	OFFENT- LIG, SOSIAL OG PRIVAT TJE- NESTE- YTING	UOPP- GITT NÆRING	
0202 MIDT-STRAND	116	47	15	-	16	10	4	1	20	3
MENN	71	30	14	-	16	3	2	-	5	1
KVINNER	45	17	1	-	-	7	2	1	15	2
0203 SØR-STRAND	53	24	11	-	3	1	4	-	10	-
MENN	33	15	8	-	3	-	3	-	4	-
KVINNER	20	9	3	-	-	1	1	-	6	-
0204 BRAUTA	64	25	7	-	8	7	5	1	11	-
MENN	41	15	7	-	8	2	4	-	5	-
KVINNER	23	10	-	-	-	5	1	1	6	-
0205 ØJØRGEVOLLEN	117	56	11	-	9	17	2	3	16	3
MENN	77	38	11	-	9	10	2	2	5	-
KVINNER	40	18	-	-	-	7	-	1	11	3
0206 SØRE-FÅVANG	128	61	16	-	9	10	7	-	24	1
MENN	73	35	11	-	8	6	5	-	8	-
KVINNER	55	26	5	-	1	4	2	-	16	1
0207 NORDRE-FÅVANG	183	55	30	-	30	19	6	2	39	2
MENN	111	36	28	-	29	8	4	1	5	-
KVINNER	72	19	2	-	1	11	2	1	34	2
0208 FÅVANG ØVRE	89	3	19	-	8	12	6	2	39	-
MENN	48	2	17	-	8	5	3	1	12	-
KVINNER	41	1	2	-	-	7	3	1	27	-
0209 FÅVANG SENTRUM	106	1	23	-	5	21	10	5	41	-
MENN	58	1	18	-	5	9	8	3	14	-
KVINNER	48	-	5	-	-	12	2	2	27	-
0210 TROMSNESSKOGEN	61	5	17	-	6	10	5	2	15	1
MENN	34	3	13	-	6	4	3	2	2	1
KVINNER	27	2	4	-	-	6	2	-	13	-
0211 FLYMOEN	87	4	25	-	13	13	5	-	26	1
MENN	50	2	20	-	13	7	3	-	5	-
KVINNER	37	2	5	-	-	6	2	-	21	1
0212 NORDRE BREKKOM	67	34	7	1	7	4	2	2	7	3
MENN	41	21	6	1	7	2	1	1	-	2
KVINNER	26	13	1	-	-	2	1	1	7	1
0213 SØRE BREKKOM	68	50	5	-	3	3	-	1	6	-
MENN	39	30	4	-	3	-	-	-	2	-
KVINNER	29	20	1	-	-	3	-	1	4	-
UOPPGITT BOSTED	2	-	-	-	-	1	-	-	1	-

TABELL 24. TALLET PÅ PRIVATHUSHOLDNINGER MED UTVALGTE KJENNETEGN FOR BOLIGSTANDARD, OG DISPONERING AV PERSONBIL. BOLIGSTRØK/GRUNNKRETS. 1/11 1980

	ALLE	WC I BOLIGEN	WC UTENFOR ANNET BOLIGEN AVTREDE	BAD I BOLIGEN	TELEFON I BOLIGEN	PIPE I BOLIGEN	BOLI- GEN BYGGET ETTER 1945	HUS- HOLD- NINGEN EIER BOLIGEN	KJØKKEN 6 KVM OG OVER I BOLIGEN	BIL DIS- PONERES AV HUS- HOLD- NINGEN	
KOMMUNEN	1910	1451	34	311	1441	1090	1789	1182	1340	1653	1257
TYPE BOLIGSTRØK											
TETTBYGDE STRØK	753	659	17	37	654	432	705	548	548	670	535
1601 RINGEBU	511	449	11	25	447	280	477	367	379	452	359
1602 FÅVANG	242	210	6	12	207	152	228	181	169	218	176
SPREDTBYGDE STRØK ..	1153	791	17	273	786	657	1082	634	791	981	721
UOPPGITT BOLIGSTRØK	4	1	-	1	1	1	2	-	1	2	1
GRUNNKRETS											
01 RINGEBU	1030	797	17	148	790	552	949	651	717	883	687
0101 VENÅSEN	36	21	-	12	23	21	33	15	25	33	19
0102 VENABYGD	94	66	3	14	63	56	79	41	54	77	59
0103 KJØNÅS	125	89	-	22	87	59	110	77	69	95	80
0104 GUNSTADSKOGEN	114	109	-	1	108	52	108	108	95	104	96
0105 FLATHOEN	9	9	-	-	9	5	9	9	7	9	8
0106 NORD-VEKKOM .	91	73	1	15	68	40	89	65	68	80	66
0107 KOLFLATA	74	64	2	7	65	46	73	58	61	67	58
0108 ULEBERG-BRÅNÅ	18	17	-	1	15	10	18	14	15	17	12
0109 SKALØKKEN/VÅL	66	58	1	2	60	38	56	45	46	54	44
0110 VÅLEBRU	76	58	4	6	59	49	67	24	41	62	46
0111 TOLLMOEN	95	78	3	7	77	48	91	65	72	85	57
0112 ÅMILLOM/FLATA	79	71	2	5	70	49	75	54	60	73	52
0113 RANDKLEV	28	14	-	9	16	15	23	13	20	20	15
0114 MIDT-VEKKOM .	68	42	1	20	40	36	63	31	46	60	43
0115 SØR-VEKKOM ..	45	23	-	21	24	21	44	26	33	40	26
0116 IMSDALEN	12	5	-	6	6	7	11	6	5	7	6
02 FÅVANG	876	653	17	162	650	537	838	531	622	768	569
0201 NORD-STRAND .	42	30	-	9	33	30	41	21	33	38	28
0202 MIDT-STRAND ..	85	64	2	15	64	51	82	53	62	77	47
0203 SØR-STRAND ..	39	25	-	12	27	27	38	14	29	34	22
0204 BRAUTA	54	37	2	11	38	31	49	21	38	44	31
0205 BJØRGEVOLLEN	86	55	3	25	52	45	84	51	56	72	50
0206 SØRE-FÅVANG .	84	69	1	11	68	60	81	47	67	70	59
0207 NORDRE-FÅVANG	125	99	2	21	95	69	122	80	92	110	88
0208 FÅVANG ØVRE .	60	58	-	2	56	37	60	52	45	55	49
0209 FÅVANG SENTRU	74	59	6	4	58	50	68	40	41	65	46
0210 TROMSNESKOGE	51	44	-	2	43	27	47	39	40	46	41
0211 FLYMOEN	58	50	-	4	51	39	54	51	44	53	41
0212 NORDRE BREKKO	64	32	1	27	36	34	62	34	38	56	33
0213 SØRE BREKKOM	54	31	-	19	29	37	50	28	37	48	34
UOPPGITT BOSTED	4	1	-	1	1	1	2	-	1	2	1

OVERSIKT SOM VISER HVILKEN KOMMUNE OG FOLKETELLINGSKRETS
GRUNNKRETSENE I 1980 TILHØRTE VED FOLKE- OG BOLIGTELLINGEN I 1970

GRUNNKRETS 1980	KOMM 1970	---FOLKETELLINGSKRETS 1970---	
		HEL KRETS	DEL AV KRETS
0101 VENÅSEN	0520	1	
0102 VENABYGD	0520	2	
0103 KJØNÅS	0520		3
0104 GUNSTADSKOGEN	0520		3
0105 FLATMOEN	0520		3
0106 NORD-VEKKOM	0520		4-5
0107 KOLFLATA	0520		5
0108 ULEBERG-BRÅNÅN	0520		5
0109 SKALØKKEN/VÅLEJORDET	0520		4-5
0110 VÅLEBRU	0520		4-5
0111 TOLLMOEN	0520		4
0112 ÅMILLOM/FLATA	0520		4-5
0113 RANDKLEV	0520	12	
0114 MIDT-VEKKOM	0520		6
0115 SØR-VEKKOM	0520		6
0116 IMSDALEN	0520		9
0117 FJELLOMRÅDE ØST	0520		9
0118 FJELLOMRÅDE VEST	0520		9
0201 NORD-STRAND	0520	11	
0202 MIDT-STRAND	0520	10	
0203 SØR-STRAND	0520		17
0204 BRAUTA	0520		17
0205 BJØRGEVOLLEN	0520		16
0206 SØRE-FÅVANG	0520		16
0207 NORDRE-FÅVANG	0520		15
0208 FÅVANG ØVRE	0520		14-15
0209 FÅVANG SENTRUM	0520		14-15
0210 TROMSNESSKOGEN	0520		7,13
0211 FLYMOEN	0520		7,13
0212 NORDRE BREKKOM	0520		7
0213 SØRE BREKKOM	0520	8	
0214 FJELLOMRÅDE SYD	0520		UREBODD



0520 RINGEBU

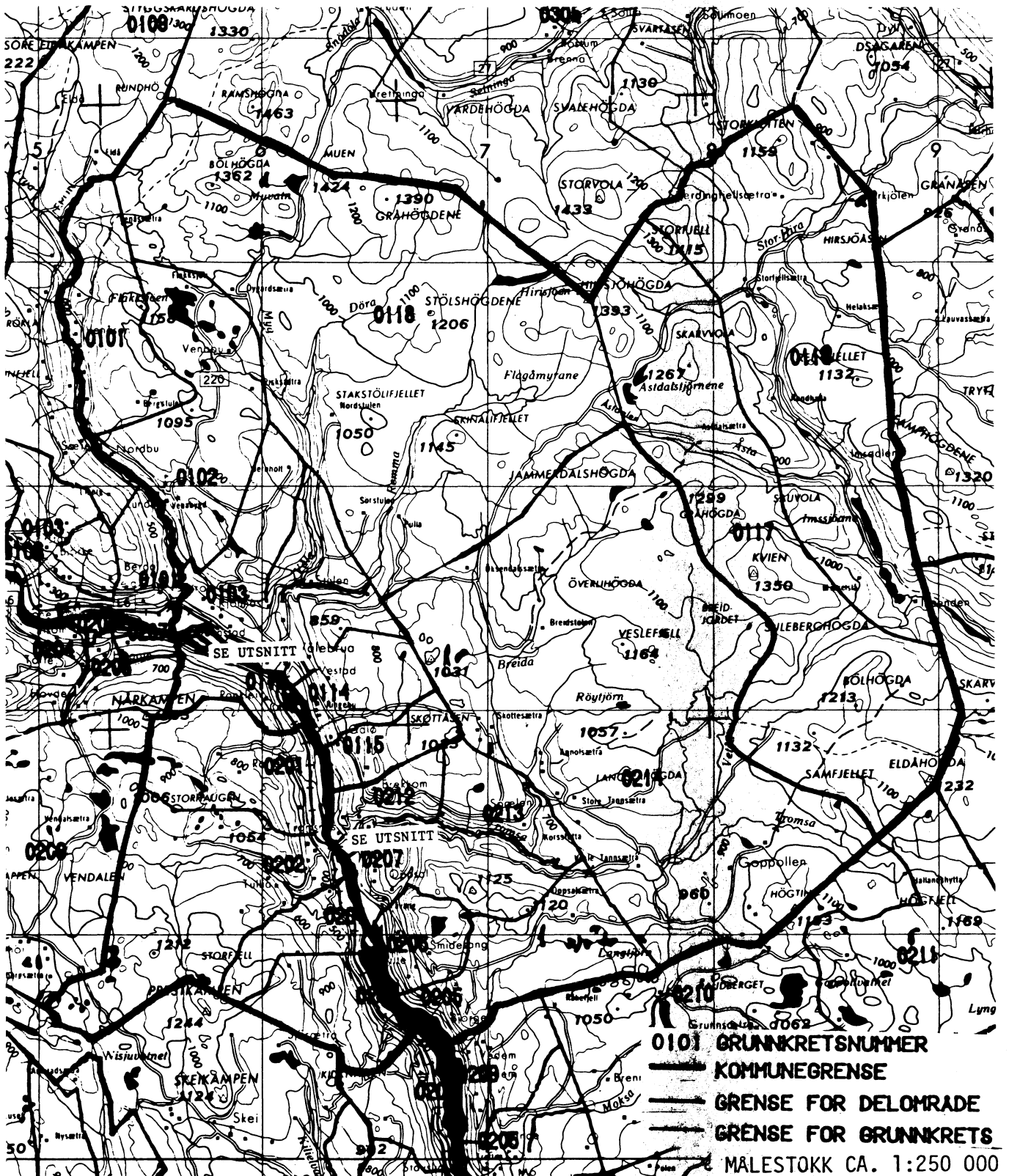

UTSNITT AV KRETSKART

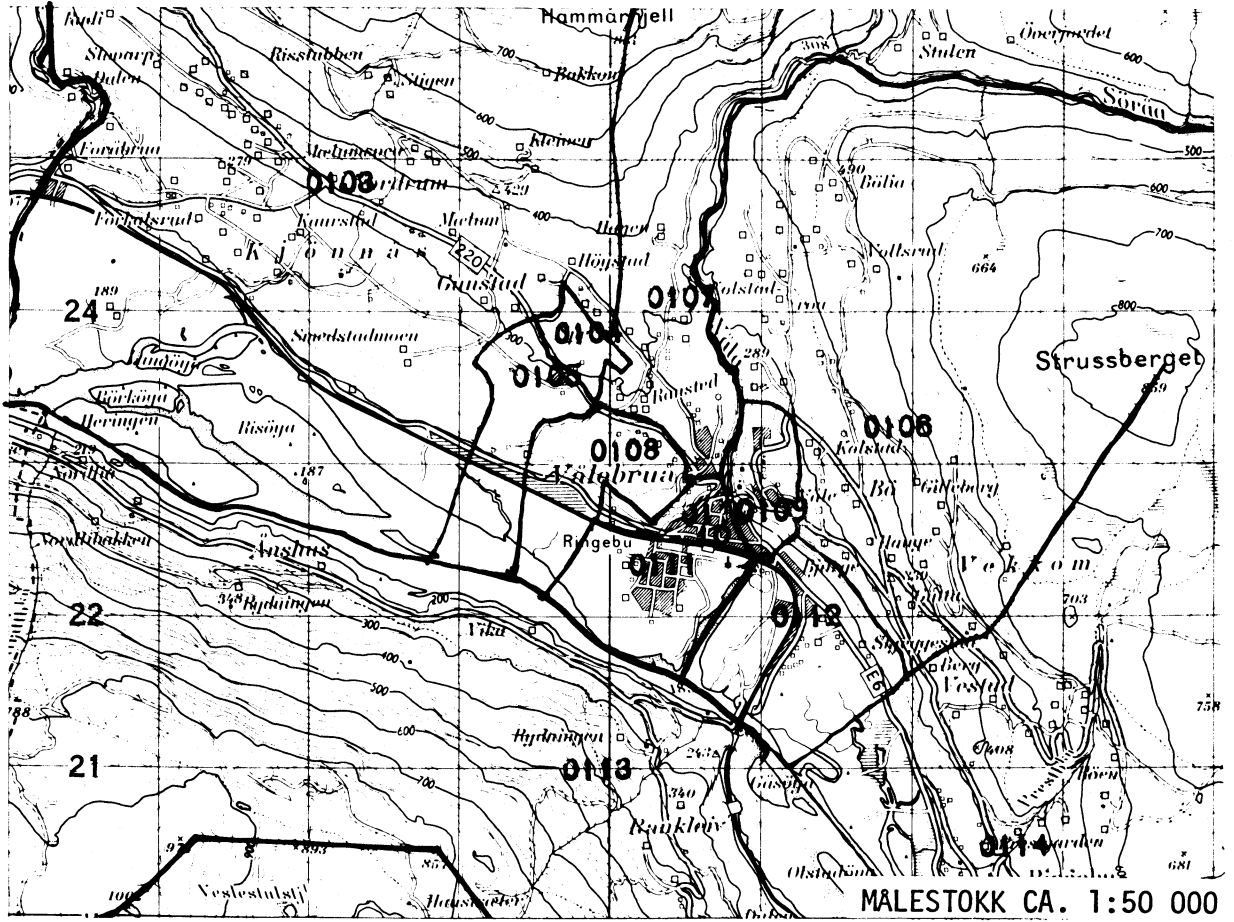

UTSNITT AV KRETSKART

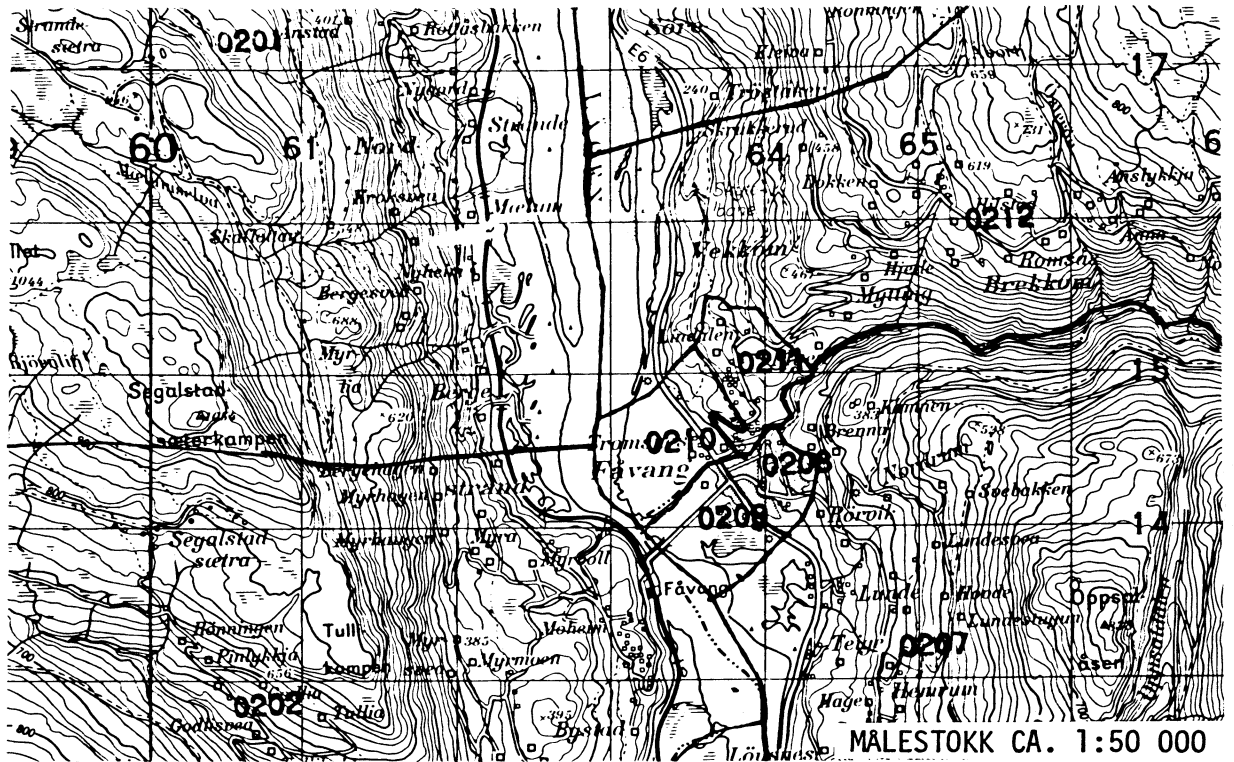

AVGRENSING AV RINGEBU TETTSTED

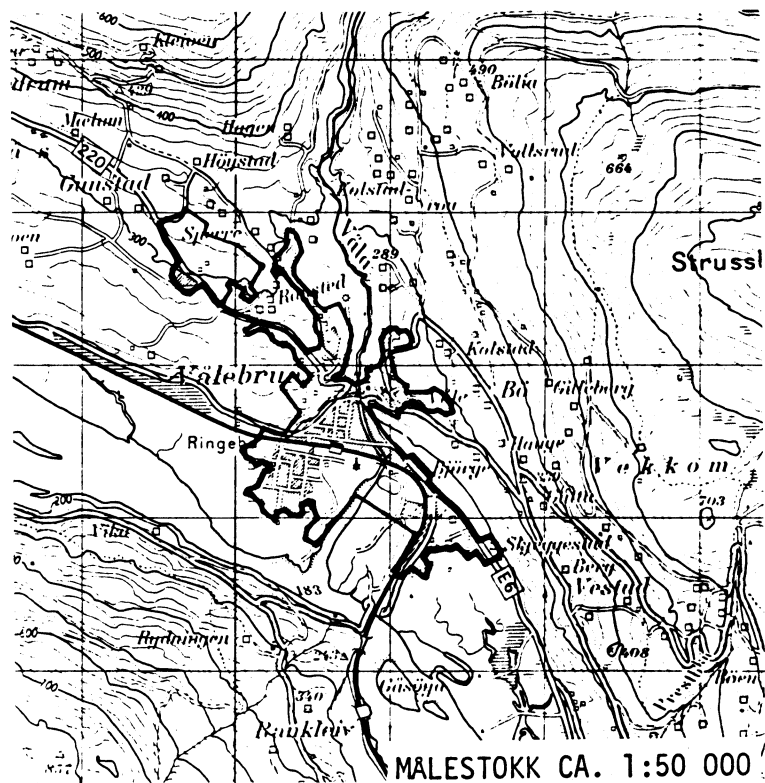

AVGRENSING AV FÅVANG TETTSTED

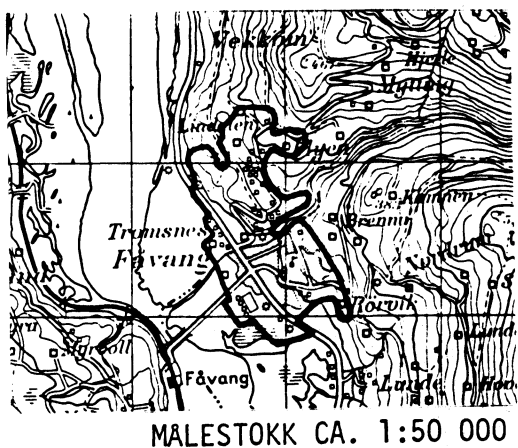

Med samtykke fra Norges geografiske oppmåling
er NGOs kartmateriale brukt som kartgrunnlag.

Personskjema

Folke- og boligteiling 1980

 Undergitt
taushetsplikt

 Statistisk
Sentralbyrå
Folke-
teilingkontoret

 Send skjemaet tilbake i svarkonvolutten
som mottakeren av boligskjemaet
har fått.

Lovhjemmel:

Stortingsvedtak av 16. november 1978, med hjemmel i lov nr. 2 av 25. april 1907.

SETT KRYSS SLIK: IKKE SLIK:
 BRUK HELST
BLYANT ELLER
BLÅ/SVART
KULEPENN.

H

1. Hvem bor De sammen med i leiligheten? Rettledningen beskriver hva vi mener med en leilighet
Sett flere kryss hvis nødvendig

- | | |
|-------------------------------------------------------------------------------------------------------------------------|-----------------------------------------------------------------------------------------------------------------------------------------------|
| 1 <input type="checkbox"/> Ingen | 4 <input type="checkbox"/> Datter, sønn |
| 2 <input type="checkbox"/> Ektefelle | 5 <input type="checkbox"/> Mor, far |
| 3 <input type="checkbox"/> Forlovede eller annen person
jeg lever sammen med (uten
å ha inngått formelt ekteskap) | 6 <input type="checkbox"/> Søsknen, svigerforeldre, barnebarn,
svoger, svigerinne, svigerbarn, tante,
onkel, nevø, niese, besteforeldre |
| | 7 <input type="checkbox"/> Andre personer |

**2. Hvilket trossamfunn
er De tilsluttet?**

- | |
|--------------------------------------------------------------------|
| 1 <input type="checkbox"/> Den norske kirke
(statskirken) |
| 2 <input type="checkbox"/> Trossamfunn utenfor
Den norske kirke |
| 3 <input type="checkbox"/> Ikke tilsluttet
trossamfunn |

3. Utenlandsk utdanning.

 Dette spørsmålet besvares bare av dem som har tatt
utdanning utenfor Norge
De som bodde i Norge i 1970 oppgir ikke utenlandsk
utdanning tatt før 1970
**Oppgi viktigste utdanning, i hvilket land den er full-
ført, og hvor lang skolegang De har i utlandet.**

Utdanning:

Land:

Samlet skolegang i utlandet i antall år:

**4. Hva var Deres viktigste kilde til livsopphold
i året fra 1. nov. -79 til 31. okt. -80?**
Sett bare ett kryss

- | | |
|---------------------------------------------------------------------------------------------------------------------|--------------------------------------------------------------------------------------------------------|
| 1 <input type="checkbox"/> Inntekt av eget arbeid, eller andre per-
soners (f.eks. ektefelles, foreldres) arbeid | 4 <input type="checkbox"/> Stipend, lån, formue,
føderåd, leieinntekt eller
annen formuesinntekt |
| 2 <input type="checkbox"/> Verneplikts-/siviltjeneste | |
| 3 <input type="checkbox"/> Pensjon, trygd | |

**5. Utførte De inntektsgivende arbeid i minst
100 timer i året fra 1. nov. -79 til 31. okt. -80?**
Som inntektsgivende arbeid regnes også
arbeid som et familiemedlem har utført i
familiebedrift (f.eks. butikk, gårdsbruk).

- | | |
|-------------------------------|--------------------------------|
| 1 <input type="checkbox"/> Ja | 2 <input type="checkbox"/> Nei |
| Se rettledningen | |

Spørsmål 6 - 15 gjelder inntektsgivende arbeid, og besvares bare av dem som har svart "Ja" på spørsmål 5.
**6. Oppgi navn og adresse på det arbeidssted (bedrift) hvor De
utførte inntektsgivende arbeid lengst tid i året fra 1. nov. -79
til 31. okt. -80. Med bedrift menes f.eks. fabrikk, butikk, gårds-
bruk, kontor e.l. Se rettledningen**

Navn:

Adresse:

Poststed:

**7. Beskriv virksomheten på dette
arbeidsstedet så nøyaktig som mulig.**
Skriv f.eks. jordbruk, produksjon av møbler,
leiebiltransport, bokhandel, salg av biler e.l.

Virksomhet:

**8. Hvilket yrke (tittel) hadde De
på dette arbeidsstedet?**
Skriv f.eks. hjemmehjelp, rørlegger,
sykepleier, damefrisør, rengjørings-
hjelp, platearbeider, reklamekonsulent e.l.

Yrke:

**9. På hvilken måte er/Var De knyttet til arbeidsstedet
De har oppgitt i spørsmål 6?**

- | | |
|--------------------------------------------------------------|------------------------------------------------------------------------------------|
| 1 <input type="checkbox"/> Som fast eller midlertidig ansatt | 3 <input type="checkbox"/> Som familiemedlem
uten fast lønn
i familiebedrift |
| 2 <input type="checkbox"/> Som selvstendig
(eier) | |

10. Hvor mange timer inntektsgivende arbeid utførte De i året fra 1. nov. -79 til 31. okt. -80?
Ta med alt inntektsgivende arbeid De utførte i hele perioden.

- | | |
|------------------------------------------------------|-------------------------------------------------------------|
| 1 <input type="checkbox"/> 100 - 499
arbeidstimer | 3 <input type="checkbox"/> 1000 - 1299
arbeidstimer |
| 2 <input type="checkbox"/> 500 - 999
arbeidstimer | 4 <input type="checkbox"/> 1300 arbeidstimer
eller flere |

H

11. Hvor mange timer inntektsgivende arbeid utførte De i uken 25. - 31. okt.?

- | | | |
|----------------------------------------------------------------------------|---------------------------------------------|----------------------------------------------------|
| 1 <input type="checkbox"/> Ingen, arbeide ikke
denne uken | 2 <input type="checkbox"/> 1 - 9
timer | 4 <input type="checkbox"/> 20 - 29
timer |
| Arbeide De ikke denne
uken, skal De ikke fylle
ut resten av skjemaet | 3 <input type="checkbox"/> 10 - 19
timer | 5 <input type="checkbox"/> 30 timer
eller flere |

12. Hvor møtte De på arbeid i uken 25. - 31. okt.?

- | | |
|----------------------------------------------------------------------------------------------------------|------------------------------------------------------------------------------------------------|
| 1 <input type="checkbox"/> Jeg møtte fast på samme
arbeidssted/adresse som
er oppgitt i spørsmål 6 | 3 <input type="checkbox"/> Jeg møtte på
forskjellige steder
denne uken |
| 2 <input type="checkbox"/> Jeg møtte fast på annet sted
..... kommune
(Skriv navnet på kommunen) | Møtte De på forskjellige
steder denne uken, skal
De ikke fylle ut resten
av skjemaet. |

**13. Hvor ofte reiste eller gikk De fra Deres hjem-
sted til arbeidsstedet i uken 25. - 31. okt.?**
Se rettledningen.

- | | |
|-----------------------------------------|--------------------------------------------------------------------|
| 1 <input type="checkbox"/> 1 gang | 3 <input type="checkbox"/> 4 ganger
eller flere |
| 2 <input type="checkbox"/> 2 - 3 ganger | 4 <input type="checkbox"/> Var ikke på
hjemstedet
denne uken |

**14. Hvor lang tid brukte De vanligvis fra Deres
hjemsted til arbeidsstedet (én vei) i uken
25. - 31. okt.?**

- | | |
|-----------------------------------------|------------------------------------------------|
| 1 <input type="checkbox"/> 0 - 14 min. | 3 <input type="checkbox"/> 30 - 44 min. |
| 2 <input type="checkbox"/> 15 - 29 min. | 4 <input type="checkbox"/> 45 min
eller mer |

**15. Hvilke transportmidler brukte De vanligvis fra Deres
hjemsted til arbeidsstedet (én vei) i uken 25. - 31. okt.?**
Sett flere kryss hvis nødvendig.

- | | | |
|---------------------------------|--------------------------------------------------|----------------------------------------------------------------------|
| 1 <input type="checkbox"/> Bil | 3 <input type="checkbox"/> Tog, trikk,
T-bane | 5 <input type="checkbox"/> Brukte sykkel
Gikk i mer
enn 10 min |
| 2 <input type="checkbox"/> Buss | 4 <input type="checkbox"/> Båt | 6 <input type="checkbox"/> Annet |

Boligskjema

Folke- og bolig telling 1980

Undergitt
taushetsplikt

Statistisk
Sentralbyrå
Folke-
tellingkontoret

For hver leilighet skal det nyttes bare en svar-
konvolutt. Alle personskjemaene og det utfylte
boligskjemaet sendes samlet i svarkonvolutten.

Lovhjemmel

Stortingsvedtak av 16. november 1978 med hjemmel i lov nr. 2 av 25. april 1907

SETT KRYSS SLIK:

IKKE SLIK:

BRUK HELST
BLYANT ELLER
BLÅ/SVART
KULEPENN.

H

1. Har andre som bor i leiligheten mottatt boligskjema? 1 <input type="checkbox"/> Nei 2 <input type="checkbox"/> Ja		Les teksten under midten på skjemaet før De fortsetter.	
2. Hvor mange rom på 6m ² eller mer er det i leiligheten? Ta <u>ikke</u> med kjøkken, bad og gang		3. Hvor stor er leiligheten, målt i kvadratmeter?	
<input type="checkbox"/> 1 rom	<input type="checkbox"/> 5 rom	1 <input type="checkbox"/> Under 30m ²	5 <input type="checkbox"/> 60-79m ²
<input type="checkbox"/> 2 rom	<input type="checkbox"/> 6 rom	2 <input type="checkbox"/> 30-39m ²	6 <input type="checkbox"/> 80-99m ²
<input type="checkbox"/> 3 rom	<input type="checkbox"/> 7 rom	3 <input type="checkbox"/> 40-49m ²	7 <input type="checkbox"/> 100-129m ²
<input type="checkbox"/> 4 rom	<input type="checkbox"/> 8 rom eller flere	4 <input type="checkbox"/> 50-59m ²	8 <input type="checkbox"/> 130m ² eller mer
5. Hvor stort kjøkken er det i leiligheten?		6. Hva slags WC/do har de som bor i leiligheten adgang til?	
1 <input type="checkbox"/> Kjøkkenet er 6m ² eller større	2 <input type="checkbox"/> Kjøkkenet er mindre enn 6m ²	3 <input type="checkbox"/> Det er ikke kjøkken i leiligheten	1 <input type="checkbox"/> Vannklosett i leiligheten
			2 <input type="checkbox"/> Vannklosett utenfor leiligheten
			3 <input type="checkbox"/> Annet avtrede
7. Hva er leilighetens viktigste oppvarmingskilde?			
1 <input type="checkbox"/> Sentralvarme (radiatorer e.l.)	2 <input type="checkbox"/> Elektriske ovner, varmekabler e.l.	3 <input type="checkbox"/> Ovner for flytende brensel (olje, parafin e.l.)	4 <input type="checkbox"/> Ovner for fast brensel (ved, koks e.l.)

Spørsmål 8 - 15 nedenfor skal også besvares

Hvis det er mottatt ett boligskjema i leiligheten, fylles det ut og sendes tilbake i svarkonvolutten sammen med alle personskjemaene.

Hvis flere i leiligheten har mottatt boligskjema og svarkonvolutt, så gjør følgende:

1. Ta kontakt med den (de) andre som har mottatt boligskjema.
2. Fyll ut ett av boligskjemaene.
3. Send dette skjemaet sammen med de utfylte personskjemaene tilbake i samme svarkonvolutten.

8. Er det pipe i leiligheten?	9. Er det montert brenselovn eller peis i leiligheten?	10. Er det bad eller dusj i leiligheten?	11. Er det telefon i leiligheten?	12. Disponerer noen av dem som bor i leiligheten personbil?
1 <input type="checkbox"/> Ja 2 <input type="checkbox"/> Nei	1 <input type="checkbox"/> Ja 2 <input type="checkbox"/> Nei	1 <input type="checkbox"/> Ja 2 <input type="checkbox"/> Nei	1 <input type="checkbox"/> Ja 2 <input type="checkbox"/> Nei	1 <input type="checkbox"/> Ja 2 <input type="checkbox"/> Nei

H

13. Hva slags hus ligger leiligheten i? Se rettledningen.		14. Når ble huset bygd?	
1 <input type="checkbox"/> Våningshus i tilknytning til gårdsdrift (hovedbygning, kårbolig, forpakterbolig e.l.)	5 <input type="checkbox"/> Annet boligbygg med mindre enn 3 etasjer	1 <input type="checkbox"/> 1900 eller før	5 <input type="checkbox"/> 1946 - 1950
2 <input type="checkbox"/> Frittliggende enebolig (enebolig med minst en halv meters avstand til nærmeste hus)	6 <input type="checkbox"/> Blokk, leiegård eller annet boligbygg med 3 etasjer eller mer	2 <input type="checkbox"/> 1901 - 1920	6 <input type="checkbox"/> 1951 - 1960
3 <input type="checkbox"/> Hus i kjede, rekkehus, terrassehus eller vertikalt delt tomannsbolig	7 <input type="checkbox"/> Forretningsbygg, verkstedbygg e.l.	3 <input type="checkbox"/> 1921 - 1940	7 <input type="checkbox"/> 1961 - 1970
4 <input type="checkbox"/> Horisontalt delt tomannsbolig	8 <input type="checkbox"/> Hotell, pensjonat, aldershjem, barnehjem, sykehus, militærforlegning eller annet bygg for felleshusholdning	4 <input type="checkbox"/> 1941 - 1945	8 <input type="checkbox"/> 1971 - 1980

15. Hvor mange leiligheter er det i huset? Rettledningen beskriver hva vi mener med hus og leilighet

1 leilighet 2 leiligheter 3 leiligheter 4 leiligheter 5 leiligheter

Hvis det er 6 leiligheter eller flere, oppgi antallet her →