

GRUNNKRETSER OG TETTSTEDER



DOKUMENTASJON 1980

1426 **LUSTER**

FORORD

Med bakgrunn i det økende behovet for statistikk for mindre områder innen kommunene og på tvers av kommunegrensene, startet Statistisk Sentralbyrå i 1976 arbeidet med en generell, stabil kretsinnstilling. Kretsene blir kalt grunnkretser for å unngå forvekslinger med tidligere folketellingskretser og eksisterende skole- og valgkretser som dekker mer spesielle behov.

Et vesentlig siktepunkt var å kunne gi detaljert geografisk statistikk fra landbrukstellingen i 1979 og folke- og boligstillingen i 1980, men hensikten var også å få en geografisk enhet mer egnet for løpende statistikk.

Utgangspunktet for inndelingen har vært folketellingskretsene i 1970, men disse måtte mange steder nøye revideres i samråd med kommunene for å bli bedre egnet som en generell, geografisk basisenhet.

Formålet med dette heftet er å dokumentere kretsinnstillingen og lette arbeidet med analyser og praktisk bruk av kretsdata. Data for grunnkretser blir bl.a. tilgjengelige i egne kommunehefter fra Folke- og boligstillingen 1980. I de enkelte kommuner og i Statistisk Sentralbyrå finnes det også foreløpige befolkningstall pr. 1/7-79 og 1/11-80 for grunnkretser.

Prinsippene for kretsinnstillingen ble utformet gjennom drøftinger med brukere og gjennom et prøveprosjekt, og er beskrevet i et eget notat "Veiledning ved inndeling av kommunene i grunnkretser". Statistisk Sentralbyrå. 1977. Det blir også tatt sikte på å drøfte erfaringer fra arbeidet og utviklingsperspektiver nærmere i et særskilt hefte.

Utviklingen av GAB-systemet (Grunneiendom-, Adresse- og Byggningsregister) vil gi et regelmessig vedlikehold av bl.a. et adresseregister med koder for grunnkrets. Dette vil i framtida gi muligheter for bl.a. befolkningsstatistikk for grunnkretser, og lette oversikten i kommunene. Grunnkretsinnstillingen skal heretter holdes mest mulig fast. Det vil imidlertid kunne forekomme feilregistreringer. Henvendelser om slike feilregistreringer og spørsmål om eventuelle endringer i grunnkretsinnstillingen skal rettes til Fylkeskartkontoret i det aktuelle fylket, som vil ta saken opp med Byrådet. Spørsmål om grunnkretsinnstillingen generelt og arbeidet med den kan også rettes til Statistisk Sentralbyrå, Kongsvinger.

Arbeidet med kretsinnstillingen, som har hatt økonomisk støtte fra Miljøverndepartementet, har vært ledet av førstekonsulent Jan Byfuglien og konsulent Ole Ragnar Langen.

Statistisk Sentralbyrå, Oslo, juni 1981

Odd Aukrust

Eivind Hoffmann

INNHOOLD

	Side
Generelt om grunnkretsinnndelingen, avgrensingen av tettsteder og registrering av kirkesogn/kapelldistrikt	3
Spesielle merknader til gjennomføringen i Luster kommune	8
Omfanget av grunnkretsene, fordelt på tett og spredt bebyggelse	10
Kart over inndelingen i grunnkretser	14
Sammenliknbarheten mellom grunnkretsene 1980 og folketellingskretsene 1970	18
Sammenliknbarheten mellom delområdene 1980 og folketellingskretsene 1970 og 1960	18
Oversikt over kirkesogn/kapelldistrikt (menighet)	19
Oversikt over tettstedet	19
Kart over avgrensing av tettstedet	20
V e d l e g g	
1. Kartskisse over kretsinnndelingen i 1970	21

GENERELT OM GRUNNKRETSINNDELINGEN, AVGRENSINGEN AV TETTSTEDER OG REGISTRERING AV KIRKESOGN/KAPELLDISTRIKT

Formålet med og nytten av grunnkretsinnndelingen

Formålet med å dele kommunen inn i grunnkretser er å lage små stabile geografiske enheter som kan gi et fleksibelt statistisk grunnlag for kommunal og regional analyse, forvaltning og planlegging. Foruten å nytte disse slik de er, kan grunnkretsene grupperes til enheter som varierer fra formål til formål. Som minste byggekloss kan grunnkretsen settes sammen til geografiske enheter som er formålstjenlige f.eks. i planleggingen av eldreomsorgen eller til å studere utviklingen av elevgrunnlaget i grunnskolen på ulike alderstrinn. Aktuelle grupperingsenheter som kan gå på tvers av kommunegrensene er f.eks. vassdragsregioner og arbeidsmarkedsregioner.

I første omgang kommer Statistisk Sentralbyrå til å nytte inndelingen til å presentere data fra landbrukstellingen i 1979 og folke- og bolig tellingen i 1980. Som en kontroll på at det arbeidet som er gjort er riktig har en laget tabeller pr. 1/7-79 og 1/11-80 som gir befolkningstall fordelt på alder, kjønn og type bebyggelse.

Krav til grunnkretsinnndelingen

Ut fra de formål inndelingen i grunnkretser skal tjene, ble det stilt en del krav som vi nedenfor kort skal gjennomgå.

1. Grunnkretsene må utformes slik at grensene er uforanderlige over en rimelig tidsperiode. Dette er et særdeles viktig krav. Stabile kretser er en helt avgjørende forutsetning for å kunne følge endringer på kretsnivå over tid. (se nedenfor).

Nå har dessverre kartgrunnlaget mange steder vært svært dårlig. Dette gjør at en spesielt i ubebodde områder må regne med at grensene må justeres slik at de faller sammen med eiendomsgrensene. Grunnkretsenes omfang er definert ved adressene (gards- og bruksnr. eller gateadresse). En del steder er imidlertid eiendommene så store at en må regne med at grunnkretsgrensa må trekkes på tvers av eiendomsgrensa. Videre må en regne med endringer av grensene i ubebodde områder dersom disse blir bebygd med boliger, industri o.l. og grensene går på tvers av den nye bebyggelsen. De eneste endringer som kan tillates i bebodde områder er deling eller sammenslåinger av hele grunnkretser. Der nytt kartgrunnlag viser at grensene i bebodde områder er trukket feil, må grensene på kartet justeres slik at de blir i samsvar med beskrivelsen (gateadresser eller gards- og bruksnr.).

2. Kretsene er i størst mulig grad søkt gjort sammenlignbare med folketellingskretsene i 1970 og tidligere tellinger slik at en kan følge utviklingen bakover i tid. Dette kravet strir imidlertid ofte mot kravet om at inndelingen skal bestå av sammenhengende geografiske områder og være hensiktsmessig til kommunal og regional planlegging. Der den gamle inndelingen fra folketellingen i 1970 ikke kunne nyttes direkte, har en likevel forsøkt å lage større enheter innen kommunen som kan sammenlignes. I noen tilfeller har ikke dette lyktes, enten ved at den gamle inndelingen bestod av ikke geografisk sammenhengende områder, eller fordi dette ville føre til en inndeling som kommunen mente ikke var formålstjenlig.

3. Grunnkretsene skal ikke være for store eller variere for mye i folketall og areal. Dette kravet er viktig for at grunnkretsen kan fungere som byggekloss ved inndeling i regioner av ulike slag. I spredtbygde strøk ble det som utgangspunkt sagt at grunnkretsene ikke burde overstige 300-400 personer og i tettbygde strøk 500-600 personer.

Arealet i kretsene bør heller ikke variere for mye. Spesielt større ubebodde områder som f.eks. Finnmarksvidda og Hardangervidda, er delt inn i ubebodde grunnkretser, der grensene er lagt i vannskiller.

Grensene for grunnkretsene er også forsøkt lagt slik at de i størst mulig grad er ensartede når det gjelder bebyggelsesstruktur, natur- og næringsgrunnlag og slik at de kommunikasjonsmessig hører sammen. Folketellingskretser fra 1970 er f.eks. ofte blitt delt fordi de enkelte deler av kretsen nå ikke lengre hører sammen kommunikasjonsmessig.

Inndelingen i delområder (bydeler/bygdelag)

Størrelsen på kommunene varierer svært mye. Det var derfor behov for å lage en fast inndeling som kunne gi data på et mer overordnet nivå enn grunnkretsen. En slik områdeinndeling vil være bedre egnet for data som blir for detaljert på kretsnivå samtidig som den vil være bedre egnet enn kretser til regionale oversiktsanalyser. Ut fra statistiske formål ble derfor grunnkretsene gruppert til delområder. Delområdene er angitt ved de to første sifrene i det 4-sifrede grunnkretsnummeret, mens de to siste sifrene angir nummeret på grunnkretsen innenfor delområdet.

Delområdene har som hovedregel 1 000-3 000 innbyggere i spredtbygde strøk og 3 000-6 000 i mer tettbygde strøk. Kommuner med under 1 000-2 000 innbyggere er vanligvis ikke delt inn i delområder.

Registrering av tettsted

Ved Folketellingene 1960 og 1970 var kretsinnndelingen knyttet direkte til inndelingen i tettsteder. Dette er uheldig fordi tettstedsgrensene endrer seg over tid. Det er imidlertid fortsatt ønskelig å registrere tettbebyggelsen da dette er den eneste måten en kan få et realistisk bilde av utviklingen i urbaniseringen i Norge. Den enkelte adresse er derfor registrert med en egen kode for om adressen ligger innenfor eller utenfor tettsted, uavhengig av grunnkretsinnndelingen. Det er videre bygd opp et eget tettstedsregister som grupperer sammen tettbebyggelsen i de enkelte grunnkretser til tettsteder.

For at en hussamling skal kunne registreres som et tettsted må det bo minst 200 personer der og avstanden mellom husene må normalt ikke overstige 50 meter. Har en derimot fått en kjerne med 200 innbyggere, kan en vise mer skjønn ved avgrensingen. Husklynger som naturlig hører med til tettstedet, tas med selv om avstanden overskrider 50 meter. Avstanden mellom nærmeste hus i kjernen og den lille klynga, bør imidlertid ikke overstige 400 meter. Er avstanden større bør husklynga være stor nok til å danne eget tettsted. Grensene for tettstedene slik de er beskrevet i dette heftet, skal vise grensa for bebyggelsen slik den er 1. november 1980 og ikke inneholde områder som er blitt eller blir bebygd seinere. Bebyggelse som skal regnes med i tettbebyggelsen er boliger, industri, forretninger, offentlige bygninger, idrettsanlegg o.l. Hytter og ren gardsbebyggelse skal bare regnes med i tettstedet dersom det ligger i eller i tilknytning til tettstedet, dvs. mindre enn 50 meter fra nærmeste hus i "kjernen" eller den lille husklynga som ligger over 50 meter fra "kjernen".

I praksis vil det finnes områder innenfor tettstedene der avstanden mellom husene overstiger 50 meter. Dette kan f.eks. være i industriområder eller idrettsanlegg som ligger i tilknytning til tettstedene. Videre kan det være naturlige hindringer som bergknauser, elver eller dyrkbare områder som en ikke får bygge ut.

Ved avgrensingen av tettstedene har Byrådet støtt på en rekke praktiske problemer som har sammenheng med at dette arbeidet er noe som har vært nytt for de kommunale myndigheter. Praksis ved avgrensingene kan derfor variere noe, men dette gir trolig ikke større registreringsfeil enn ved den metode som ble nyttet i 1970. En regner med at feil vil bli korrigert etter hvert som kommunen skal ajourføre grensene.

Hvert tettsted er tildelt et firesifret nummer i tillegg til kommunenummeret.

Registrering av kirkesogn og kapelldistrikt (menigheter)

Ved tidligere folketellinger har det vært et krav av folketellingskretsene skulle følge grensene for kirkesognene. Dette har en del steder vist seg utilfredsstillende da sognegrensene har vært foreldet i forhold til dagens bosettingsmønster. For å få statistikk for kirkesogn/kapelldistrikt er kirkesogn/kapelldistrikt registrert uavhengig av grunnkretsinnndelingen. Grensene for kirkesogn/kapelldistrikt kan derfor avvike fra grunnkretsgrensene, men de kirkelige myndigheter er oppfordret til å tilpasse de kirkelige inndelingene slik at grensene faller sammen med grensene for grunnkretsene. Dette letter registrering og ajourhold. Det er laget en egen katalog som grupperer menigheter til prestegjeld, prosti og bispedømme.

Sammenlignbarhet med tidligere folketellinger

Ett av kravene som er satt til inndelingen i grunnkretser er at en bør forsøke å få til en så god sammenlignbarhet med folketellingskretsene i 1970 som mulig. I tabellene 2 og 3 har vi vist sammenlignbarheten mellom grunnkretsene 1980 og folketellingskretsene 1970 og delområdene og folketellingskretsene 1970 og 1960. Sammenlignbarheten er funnet ved å sammenligne kart fra de ulike tellingene. Det er ikke tatt hensyn til endringer av grensene i ubebodde strøk. Nøyaktigheten vil også avhenge av kvaliteten av kartgrunnlaget. Ved nærmere studium av adressene i de enkelte grunnkretsene kan en oppdage differanser mellom de ulike tidspunktene som ikke er oppdaget ved å sammenligne kart. Slike differanser kan skyldes feil ved tidligere tellinger.

Det arbeides med en omkoding av 1970-materialet til delområder i 1980, og det er også lagt til rette for en omkoding av 1970-kretser til grunnkrets 1980. Byrådet har imidlertid foreløpig ikke ressurser til å gjennomføre dette.

Dokumentasjon av kretsinnndelingen

Grunnkretser, tettsteder og kirkesogn/kapelldistrikt er dokumentert ved hjelp av kart og lister.

Kartdokumentasjonen er av varierende kvalitet. Alle grunnkretser i spredtbygde strøk er tegnet inn på kart i M 1:50 000. I tettbygde strøk er grunnkretsene tegnet inn på økonomisk kartverk av varierende målestokk 1:5 000, 1:10 000 og 1:20 000. Tettstedsgrensene er tegnet inn på kart i samme målestokk. Dessverre er det enkelte tettbygde områder hvor økonomisk kartverk ennå ikke finnes. Her er kretsinnndelingen og tettstedsavgrænsingen dokumentert enten på reguleringskart i M 1:2 000, 1:1 000 eller 1:500 eller på flyfoto av ulike målestokk. Kirkesogn/kapelldistriktene er for de fleste prestegjeld dokumentert

på kart i M 1:50 000. Byrådet og kommunen skal ha den samme dokumentasjonen. Flere kommuner har lagt grunnkretsgrensene og avgrensingen av tettstedene på egne folier.

I Byrådet blir grunnkretsgrensene digitalisert (koordinatsatt) automatisk på kartgrunnlag i M 1:50 000 og økonomisk kartverk i tettbygde strøk. Videre blir tettstedsgrensene også digitalisert, vesentlig ut fra økonomisk kart i M 1:10 000. Kartene i dette notatet er framstilt ved hjelp av folier uttegnet på grunnlag av digitaliserte grunnkretsgrenser og tettstedsgrenser.

Disse inndelingene er kodet inn i adresseregisteret i Byrådet. Adresseregisteret inneholder bare bebodde adresser og bygger på folkeregisterets Magnetbåndregister. Dette adresseregisteret vil danne grunnlaget for etablering av Adresseregisteret i GAB-systemet (Grunneiendom-, Addresse- og Byggningsregister).

Kvaliteten på det foreløpige adresseregisteret er noe ujevn. Det har manglet presise retningslinjer for adressekoding i folkeregistrene. Noen har f.eks. nyttet fiktive adresser som ikke samsvarer med den offisielle matrikkelen. I tabell 1 kan det derfor finnes en del adresser som ikke kan regnes som offisielle adresser. Dette gjelder f.eks. bebodde eiendommer på statsgrunn i en del kommuner. Etter hvert bli offisiell adressering mer utbredt og ensartet, og registrene blir da lagt om.

Adresseregisteret kan inneholde enkelte adresser som er kodet i feil grunnkrets eller med feil type bebyggelse. Dette er imidlertid etableringsfeil som en regner med vil bli rettet opp etter hvert som registeret blir vedlikeholdt av kommunen.

Byrådet har etablert et adresseregister pr. 1/7-79 og et pr. 1/11-80.

Den praktiske gjennomføringen

Det ble lagt stor vekt på å trekke kommunene aktivt inn i arbeidet med å fastlegge grunnkretsene og å avgrense tettstedene. Uten kommunenes lokalkunnskap ville det ikke ha vært mulig å kode adresseregisteret fullt ut, samtidig som kommunene er de eneste som kunne lage en inndeling som var brukbar for kommunal forvaltning og planlegging.

Allerede i 1976 ble de første kommunene kontaktet. Hver kommune fikk tilsendt et notat hvor omfanget av den enkelte folketellingskrets i 1970 var regnet opp. I notatet var det også et forslag eller skisse til inndeling i delområder og grunnkretser. Detaljeringen i forslaget var avhengig av kvaliteten på den gamle inndelingen og dokumentasjonen fra 1970. Kommunen ble bedt om å ta hensyn til framtidig utbygging. Samtidig ble kommunen bedt om å avgrense de husklyngene som tilfredstilte kravene til tettsted eller som en ventet ville

tilfredsstille kravene ved utgangen av 1980. Etter korrespondanse og kontakt over telefon ble inndelingen fastlagt og tettstedene avgrenset. Inndelingen i grunnkretser og avgrensingen av tettstedene kan i et mindre antall kommuner av ulike grunner være av mindre bra kvalitet. Likevel bør en så langt det er mulig unngå å endre kretsinnndelingen, da dette vil ødelegge kontinuiteten i statistikken.

Høsten 1979 og 1980 ble det foretatt en ajourføring fram til 1/7-79. I første halvpart av 1981 ble så kretsinnndelingen, tettstedene og kirkesogn/kapelldistrikt ajourført pr. 1/11-80.

For å få kartlagt inndelingen i kirkesogn/kapelldistrikt ble sognepresten i hvert prestegjeld kontaktet. Sognepresten fikk tilsendt et kart der grunnkretsene var tegnet inn og ble bedt om å tegne inn grensene for kirkesogn/kapell-distrikt på kartet. Der grunnkretsene ble delt av et kirkesogn/kapell-distrikt ble prestene bedt om å liste opp de adresser i grunnkretsen som falt innenfor de enkelte kirkesogn/kapell-distrikt. Materialet ble så sendt Byrået via fylkeskartkontorene og bispedømmerådene som skulle foreta en første kontroll av materialet.

SPESIELLE MERKNADER TIL GJENNOMFØRINGEN I LUSTER KOMMUNE

Ved folketellingen i 1970 var kommunen delt inn i 30 folketellingskretser. I 1970 var det ikke registrert noe tettsted. I 1980 er Gaupne kommet til som tettsted.

Med unntak av folketellingskrets 25 som er delt mellom delområde 01 og 02 og kretsene 12 og 13 som er lagt til delområde 03, svarer delområdene til de tidligere kommunene Luster, Hafslo og Jostedal. Tallet på grunnkretser er 35. To av disse er uten fast bosetting.

Det er blitt foretatt noen justeringer av grensene som gjør at en må slå sammen flere kretser (1970 og/eller 1980) ved sammenligninger over tid. En del av grensejusteringene er foretatt ved at hele folketellingskretser er blitt delt eller slått sammen. Nedenfor skal vi bare kommentere grenseendringer som fører til at deler av kretser er blitt ført over.

Mellom folketellingskretsene 10 og 25 er grensa flyttet slik at en del av folketellingskrets 10 er blitt ført over til grunnkrets 0112 (Kroken-området). I alt bodde det ca. 20 personer her i 1970. Videre er en del av folketellingskrets 25 lagt til grunnkrets 0202. Men området var ubebodd i 1970. Ved sammenligninger med 1970-tellingens tall, skulle derfor folketellingskretsene 10 og 25 svare til grunnkretsene 0112 og 0201.

Mellom folketellingskretsene 14 og 15 er grensa justert slik at bebyggelsen ved Kvam er ført over til grunnkrets 0211. Ca. 20 personer bodde her i 1970. Videre er folketellingskrets 16 delt i to, samtidig som resten av folketellingskrets 15 er lagt til grunnkrets 0210. I alt bodde det ca. 10 personer i denne delen av folketellingskrets 15. Ved sammenligninger over tid svarer derfor folketellingskretsene 14-16 til grunnkretsene 0209-0211.

KOMMUNE 1426 LUSTER

TABELL 1. OMFANGET AV GRUNNKRETSENE, FORDELT PÅ TETT OG SPREDT BEBYGGELSE.

GRUNN- KRETSNR	NAVNET PÅ GRUNNKRETSEN	TYPE BEBYGGELSE	OMFANGET AV GRUNNKRETSENE
01 LUSTRAFJORDEN			
0101	MØRKRID	SPREDT	GNR. 20 BNR. 6
		SPREDT	GNR. 22 BNR. 2
		SPREDT	GNR. 24 BNR. 1-2
		SPREDT	GNR. 25 BNR. 3-4, 6, 10, 12, 15-17
0102	BJØRK	SPREDT	GNR. 1 BNR. 1
		SPREDT	GNR. 2 BNR. 1-2
		SPREDT	GNR. 3 BNR. 1-3, 8
		SPREDT	GNR. 4 BNR. 1, 6, 14
		SPREDT	GNR. 5 BNR. 2-3
		SPREDT	GNR. 6 BNR. 2
		SPREDT	GNR. 8 BNR. 1-3, 5, 12-13
		SPREDT	GNR. 9 BNR. 1, 5, 13, 18-19, 21, 39
0103	FORTUN	SPREDT	GNR. 11 BNR. 5
		SPREDT	GNR. 12 BNR. 1-2, 10, 12
		SPREDT	GNR. 13 BNR. 1-8, 16, 19-20, 22, 32-36, 41-42, 45, 47, 53, 66, 76
		SPREDT	GNR. 14 BNR. 1-2, 4-5, 7-9, 13-16
		SPREDT	GNR. 16 BNR. 1
0104	BOLSTAD	SPREDT	GNR. 17 BNR. 1-4, 6-7, 9-14, 17-19, 21, 23-24, 27
		SPREDT	GNR. 19 BNR. 1-2, 4
		SPREDT	GNR. 20 BNR. 1-3, 5, 7-12, 15-16, 19, 32-33, 35, 39, 43, 46, 52-53, 56-58, 61-64, 66, 68-69, 71-72, 81, 84-85, 89-92, 95-96, 98-99, 102, 104, 107, 112-115, 119-120, 122-124, 161-162, 167, 169, 171, 173, 177, 181-182, 186-188
		SPREDT	GNR. 21 BNR. 1, 4
		SPREDT	GNR. 25 BNR. 13
		SPREDT	GNR. 26 BNR. 1-3, 10-11
0105	FJØSNE	SPREDT	GNR. 27 BNR. 1-2, 5-7, 11, 15, 17
		SPREDT	GNR. 54 BNR. 19, 21
0106	KVÅLE	SPREDT	GNR. 28 BNR. 1-2, 4, 8, 10, 12
		SPREDT	GNR. 29 BNR. 1-2
		SPREDT	GNR. 30 BNR. 1, 4, 7, 12-13
		SPREDT	GNR. 31 BNR. 1
		SPREDT	GNR. 32 BNR. 1-2, 6, 9, 11-13
		SPREDT	GNR. 54 BNR. 5, 8, 10
0107	DALSDALEN	SPREDT	GNR. 33 BNR. 1
		SPREDT	GNR. 37 BNR. 1-2, 4
		SPREDT	GNR. 38 BNR. 1
		SPREDT	GNR. 39 BNR. 1-2
		SPREDT	GNR. 41 BNR. 2-3, 6, 10-11
		SPREDT	GNR. 43 BNR. 12, 26
		SPREDT	GNR. 44 BNR. 5, 9, 13
		SPREDT	GNR. 45 BNR. 3, 6, 9
0108	DALE	SPREDT	GNR. 42 BNR. 1-5, 10-11, 14, 18, 26-27, 29
		SPREDT	GNR. 43 BNR. 1-2, 8-11, 19-20, 22-25, 27, 29, 35
		SPREDT	GNR. 44 BNR. 1, 4, 8, 10
		SPREDT	GNR. 45 BNR. 1-2, 10-12, 14-15, 20-21
		SPREDT	GNR. 46 BNR. 2
		SPREDT	GNR. 47 BNR. 16, 20
0109	FOR	SPREDT	GNR. 47 BNR. 1, 5, 10-13, 18
		SPREDT	GNR. 48 BNR. 1-5, 8-10, 12, 14-15, 17, 19-21, 23-24, 26, 28, 30, 32-34, 37, 40, 44, 49-50, 54, 57, 61, 63-64
0110	FLAHAMAR	SPREDT	GNR. 49 BNR. 1, 9, 12
		SPREDT	GNR. 50 BNR. 1, 6, 10-12, 16-18
		SPREDT	GNR. 51 BNR. 1, 3, 5-7
		SPREDT	GNR. 52 BNR. 1, 6, 8, 10, 14
		SPREDT	GNR. 53 BNR. 1-5, 7-8
		SPREDT	GNR. 54 BNR. 1, 3, 7, 11, 14-15, 18, 23
		SPREDT	GNR. 55 BNR. 1, 3-4, 7-8, 11, 13, 16-17, 20-22, 25, 27, 29, 42, 45, 48, 51-53

KOMMUNE 1426 LUSTER

TABELL 1. OMFANGET AV GRUNNKRETSENE, FORDELT PÅ TETT OG SPREDT BEBYGGELSE.

GRUNN- KRETSNR	NAVNET PÅ GRUNNKRETSEN	TYPE	OMFANGET AV GRUNNKRETSENE
0111	NES	SPREDT	GNR. 70 BNR. 1-2
		SPREDT	GNR. 71 BNR. 1,4-6,8,10-11,15,17,20,23,25-26,28-29,31-33,37,39,42-43,46,49,53,55-56,58,61,63,70
		SPREDT	GNR. 72 BNR. 2,4,10-13,24,26-27,40,42,44,46-48
0112	KROKEN	SPREDT	GNR. 64 BNR. 1-3,11
		SPREDT	GNR. 65 BNR. 1,3
		SPREDT	GNR. 66 BNR. 1,3
		SPREDT	GNR. 67 BNR. 1,3-4
		SPREDT	GNR. 68 BNR. 1,3
		SPREDT	GNR. 69 BNR. 1-2,6
0113	SØRHEIM	SPREDT	GNR. 28 BNR. 6
		SPREDT	GNR. 54 BNR. 2,4,9
		SPREDT	GNR. 56 BNR. 1-3
		SPREDT	GNR. 57 BNR. 1-3,13-14,19
		SPREDT	GNR. 58 BNR. 1,3-4,9-10
		SPREDT	GNR. 59 BNR. 1-2
02	HAFSLO	SPREDT	GNR. 60 BNR. 2
0201	ORNES	SPREDT	GNR. 182 BNR. 14,16,21
		SPREDT	GNR. 183 BNR. 3-4,6,16-18,20-24,29,34,37,39-41,45,53,55-56,61
		SPREDT	GNR. 184 BNR. 1-2
		SPREDT	GNR. 185 BNR. 1
0202	SOLVORN	SPREDT	GNR. 159 BNR. 3
		SPREDT	GNR. 167 BNR. 2-3,11-12,34,36,38,42
		SPREDT	GNR. 168 BNR. 1
		SPREDT	GNR. 170 BNR. 1,4,7
		SPREDT	GNR. 171 BNR. 1,11-13
		SPREDT	GNR. 172 BNR. 1-2,6,8,17,21
		SPREDT	GNR. 174 BNR. 1
		SPREDT	GNR. 175 BNR. 1,4-5,7,9,13-14
		SPREDT	GNR. 176 BNR. 1,10-11,14-16,21,40-41,43-44,48,53-54,56,60
		SPREDT	GNR. 177 BNR. 1,7
0203	JORANGER	SPREDT	GNR. 72 BNR. 18
		SPREDT	GNR. 76 BNR. 18
		SPREDT	GNR. 79 BNR. 2
		SPREDT	GNR. 93 BNR. 1,5-7
		SPREDT	GNR. 94 BNR. 1
		SPREDT	GNR. 95 BNR. 1-3,10,12,21,27,34,39
		SPREDT	GNR. 96 BNR. 1,6-7,14-15
		SPREDT	GNR. 97 BNR. 1-4
		SPREDT	GNR. 98 BNR. 1
		SPREDT	GNR. 100 BNR. 1,3-6,11-12,15-16,20
		SPREDT	GNR. 101 BNR. 2,4,7,10,17-19,23-24,27,33
		SPREDT	GNR. 102 BNR. 1-2,5-7,10-11
		SPREDT	GNR. 103 BNR. 1-3,5,8
		SPREDT	GNR. 104 BNR. 2,4-5
		SPREDT	GNR. 105 BNR. 2,4-5,7
		SPREDT	GNR. 106 BNR. 1-3
SPREDT	GNR. 108 BNR. 1		
SPREDT	GNR. 109 BNR. 1		
SPREDT	GNR. 111 BNR. 9,18		
SPREDT	GNR. 179 BNR. 1-2		
SPREDT	GNR. 180 BNR. 1-3		
SPREDT	GNR. 181 BNR. 1		
0204	FET	SPREDT	GNR. 99 BNR. 1-2,4-5,7
		SPREDT	GNR. 110 BNR. 1,3-4,7-8,13
		SPREDT	GNR. 111 BNR. 1-4,10,13,23-24
		SPREDT	GNR. 112 BNR. 1-3,5,8-9,11-15
		SPREDT	GNR. 113 BNR. 1,7,9-11,13,18,24-26,28,33,39,43,46-47,52-55,60,64-66
		SPREDT	GNR. 114 BNR. 1-2,6,8,10-11,16-19,21

KOMMUNE 1426 LUSTER

TABELL 1. OMFANGET AV GRUNNKRETSENE, FORDELT PÅ TETT OG SPREDT BEBYGGELSE.

GRUNN- KRETSNR	NAVNET PÅ GRUNNKRETSEN	TYPE BEBYGGELSE	OMFANGET AV GRUNNKRETSENE		
0205	UGULEN	SPREDT	GNR. 114 BNR. 5,9		
		SPREDT	GNR. 115 BNR. 1-2,12,14		
		SPREDT	GNR. 116 BNR. 1,3,5,9,14-15		
		SPREDT	GNR. 117 BNR. 2-5		
		SPREDT	GNR. 118 BNR. 1-2		
		SPREDT	GNR. 119 BNR. 1-2		
		SPREDT	GNR. 120 BNR. 1		
		SPREDT	GNR. 121 BNR. 1-2,4-5,7,9		
		SPREDT	GNR. 123 BNR. 1-3,7		
		SPREDT	GNR. 124 BNR. 1,4		
		SPREDT	GNR. 151 BNR. 3,13		
		SPREDT	GNR. 155 BNR. 67		
		0206	MOLLAND	SPREDT	GNR. 126 BNR. 2-3
				SPREDT	GNR. 127 BNR. 1
SPREDT	GNR. 159 BNR. 1-2				
SPREDT	GNR. 160 BNR. 1-2				
SPREDT	GNR. 161 BNR. 1				
SPREDT	GNR. 162 BNR. 1				
SPREDT	GNR. 164 BNR. 1,3				
SPREDT	GNR. 165 BNR. 1				
0207	GALDEN	SPREDT	GNR. 128 BNR. 1		
		SPREDT	GNR. 137 BNR. 3		
0208	KJØS	SPREDT	GNR. 145 BNR. 2-3,9-11		
		SPREDT	GNR. 147 BNR. 9-14		
		SPREDT	GNR. 148 BNR. 1,3,5,7-8,10,12-14,17-21,24,27,29,31,34		
		SPREDT	GNR. 150 BNR. 1-2,11,14		
		SPREDT	GNR. 151 BNR. 1,5,8,10-12,20,71		
		SPREDT	GNR. 152 BNR. 1,3-6,9,11-12		
		SPREDT	GNR. 153 BNR. 3-5,13-15,20		
		SPREDT	GNR. 154 BNR. 1-2,4,9		
		SPREDT	GNR. 155 BNR. 1-2,6,11-12,14,18-19,30,32-33,36,38-40,45,47,50,59,61,64,68,70-71,75,77,79-81,83,87-91,93,96,98,100,103,107,115,119		
		SPREDT	GNR. 156 BNR. 1-2,9,13-15,22,25-26,29-30		
0209	BEHEIM	SPREDT	GNR. 143 BNR. 4		
		SPREDT	GNR. 144 BNR. 22,44		
		SPREDT	GNR. 146 BNR. 1,3-4		
		SPREDT	GNR. 147 BNR. 1-3,6-7		
		SPREDT	GNR. 149 BNR. 1,3,13,15-16,18,22-24,29-31,33-34,38-40		
0210	ALME	SPREDT	GNR. 137 BNR. 1-2,7-10,16-17,21,33-34,36,38,40,44		
		SPREDT	GNR. 138 BNR. 1,4		
		SPREDT	GNR. 139 BNR. 1-3,5-6,17,20,25,28-29		
		SPREDT	GNR. 140 BNR. 1-2,4-5,9,20,23,25,29-30,42,44		
		SPREDT	GNR. 141 BNR. 1,7,9-11,14,36,38,43,45,48,53		
		SPREDT	GNR. 142 BNR. 1,10-11,19		
		SPREDT	GNR. 143 BNR. 1-2		
		SPREDT	GNR. 144 BNR. 1,3-4,6,13,39-40		
		SPREDT	GNR. 145 BNR. 1,7		
0211	HEGGESTAD	SPREDT	GNR. 131 BNR. 1-9		
		SPREDT	GNR. 132 BNR. 1-2,4-6,9-10,12-13,16,20,24-25,30,41,59,66		
		SPREDT	GNR. 133 BNR. 1-7,10,12,18-19,26,30		
		SPREDT	GNR. 134 BNR. 1-4,10-11,13,15,20-21,23,28-29,31		
		SPREDT	GNR. 135 BNR. 1-3,6-7		

TABELL 1. OMFANGET AV GRUNNKRETSENE, FORDELT PÅ TETT OG SPREDT BEBYGGELSE.

GRUNN- KRETSNR	NAVNET PÅ GRUNNKRETSEN	TYPE BEBYGGELSE	OMFANGET AV GRUNNKRETSENE
03 JOSTEDALEN			
0301	MJØLVERDAL	SPREDT	GNR. 201 BNR. 1-2
		SPREDT	GNR. 202 BNR. 1-9,12-14,21
		SPREDT	GNR. 203 BNR. 3
		SPREDT	GNR. 204 BNR. 1-5,7
		SPREDT	GNR. 205 BNR. 1,5
0302	KRUNDAL	SPREDT	GNR. 206 BNR. 1-5
		SPREDT	GNR. 207 BNR. 1,3-6,9,12-13,19,21,23
		SPREDT	GNR. 208 BNR. 1,3-6
		SPREDT	GNR. 209 BNR. 1-3
		SPREDT	GNR. 210 BNR. 1-2,4-5
0303	KREKEN	SPREDT	GNR. 194 BNR. 1-2,4-8,11-14,26
		SPREDT	GNR. 195 BNR. 1-4,6
		SPREDT	GNR. 196 BNR. 1
		SPREDT	GNR. 197 BNR. 1-2,5,8
		SPREDT	GNR. 198 BNR. 1-3,7
0304	SPERLE	SPREDT	GNR. 189 BNR. 1-12
		SPREDT	GNR. 190 BNR. 1,3-9,11,13-14
		SPREDT	GNR. 191 BNR. 1-2
		SPREDT	GNR. 192 BNR. 1-3,5-6
		SPREDT	GNR. 193 BNR. 1-3,9
0305	MYKLEMYR	SPREDT	GNR. 186 BNR. 1-2,5,8-11,14,16-21,24-25,27-32,49-50
		SPREDT	GNR. 187 BNR. 1,4,6
		SPREDT	GNR. 188 BNR. 1-2,4-6,9-13,15-17,29-31
0306	ALSMO/DALANE	SPREDT	GNR. 36 BNR. 1,3-4,6,8,10-12,14
		SPREDT	GNR. 90 BNR. 1
		SPREDT	GNR. 91 BNR. 1-5,7
		SPREDT	GNR. 92 BNR. 1-3,9
0307	RØNEID	SPREDT	GNR. 88 BNR. 2-7,10,21,23-28,31-32,36-38,43,45,47,50,56-59,77,88-89
		SPREDT	GNR. 89 BNR. 1,4,9-11
0308	GAUPNE	TETT	GNR. 76 BNR. 4,29
		TETT	GNR. 78 BNR. 1-2
		TETT	GNR. 79 BNR. 1,3,6,8-11,13,18
		TETT	GNR. 81 BNR. 1,4,7
		TETT	GNR. 82 BNR. 2-3,6,8,10-11,13-15,19,21-22,24,34,37,53-54,56,58,60,62,66-69,77-79,91
		TETT	GNR. 83 BNR. 1-2,4,6-7,9,15-17,19,21,25,27,29,37-41,43-44,47-52,54-55,57,59,61-65,73-79,81,86-89
		TETT	GNR. 84 BNR. 1,3,5-9,13,16
		TETT	GNR. 85 BNR. 1-2,5,7,9
		TETT	GNR. 86 BNR. 5,7,19-20
		TETT	GNR. 87 BNR. 1-4,9-13,19-20
TETT	GNR. 88 BNR. 15,17,35,41-42,74-76,81,92		
0309	SANDVIK	TETT	GNR. 76 BNR. 1-2,5,12-14,19-20,23
		TETT	GNR. 77 BNR. 3,5-6,9
		SPREDT	GNR. 73 BNR. 1,3-4
		SPREDT	GNR. 76 BNR. 3
		SPREDT	GNR. 77 BNR. 2

1426 LUSTER

0101 GRUNKRETSNUMMER
— KOMMUNEGRENSE
— GRENSE FOR DELOMRADE
— GRENSE FOR GRUNKRETS
MALESTOKK CA. 1:250 000

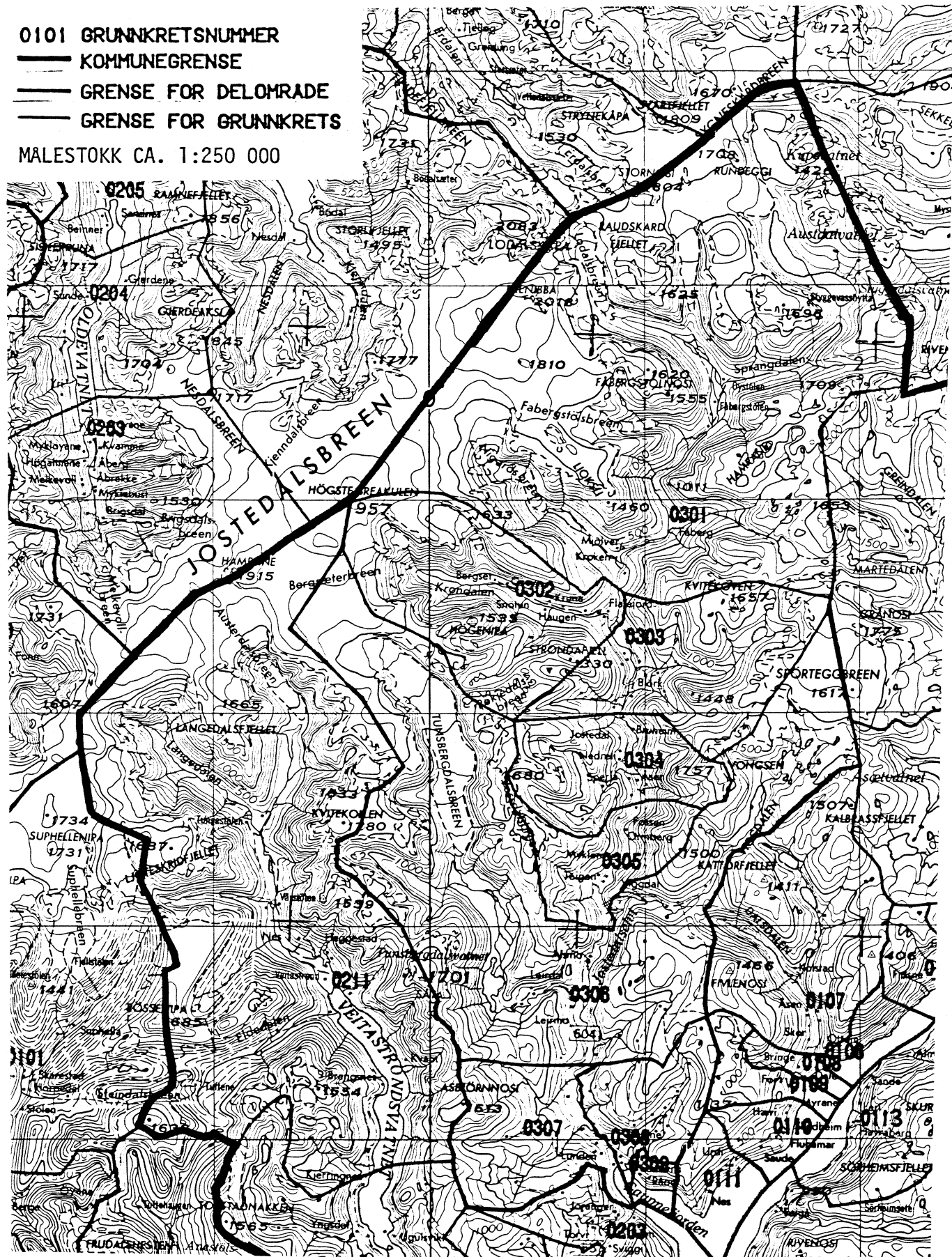

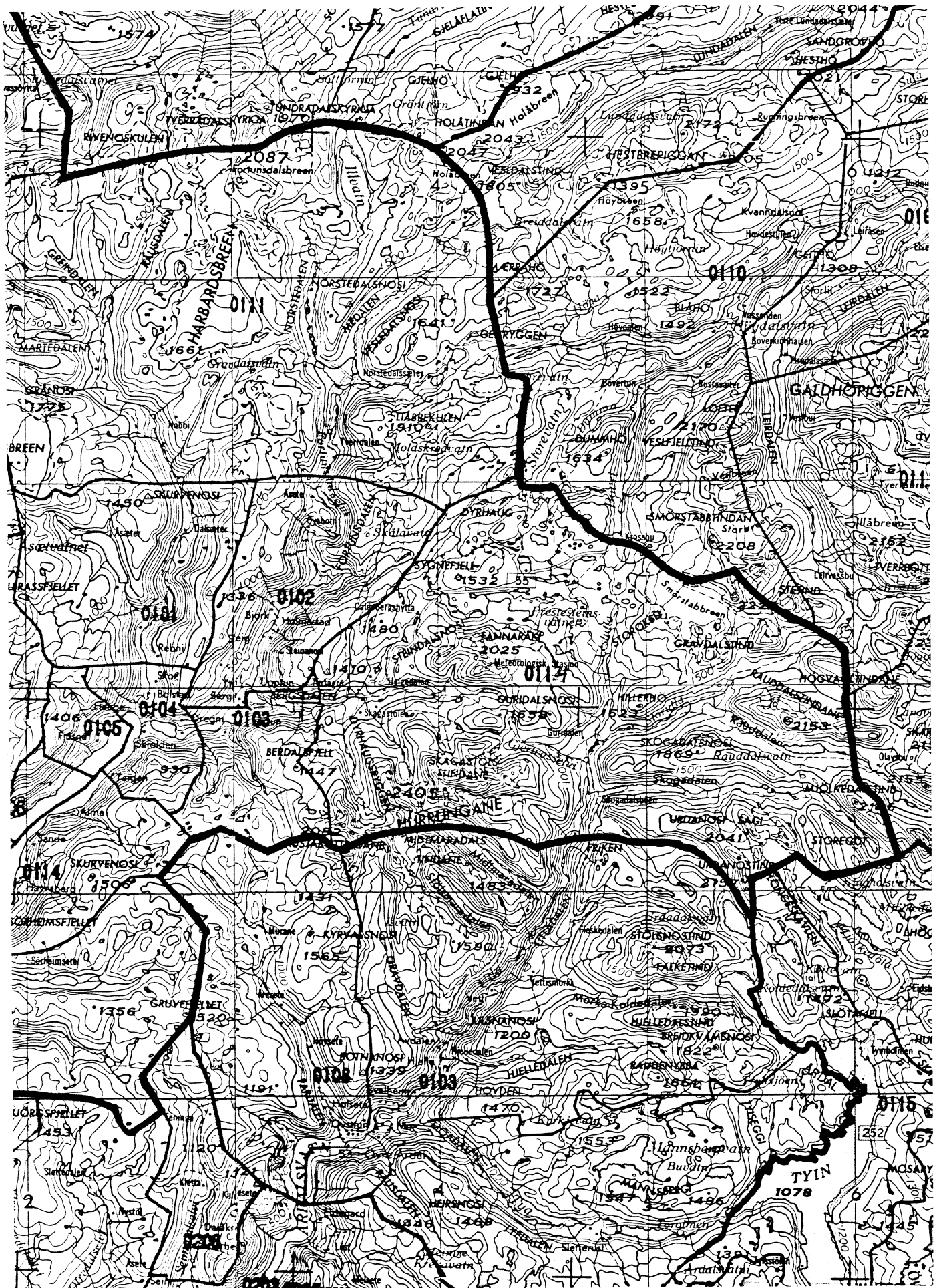

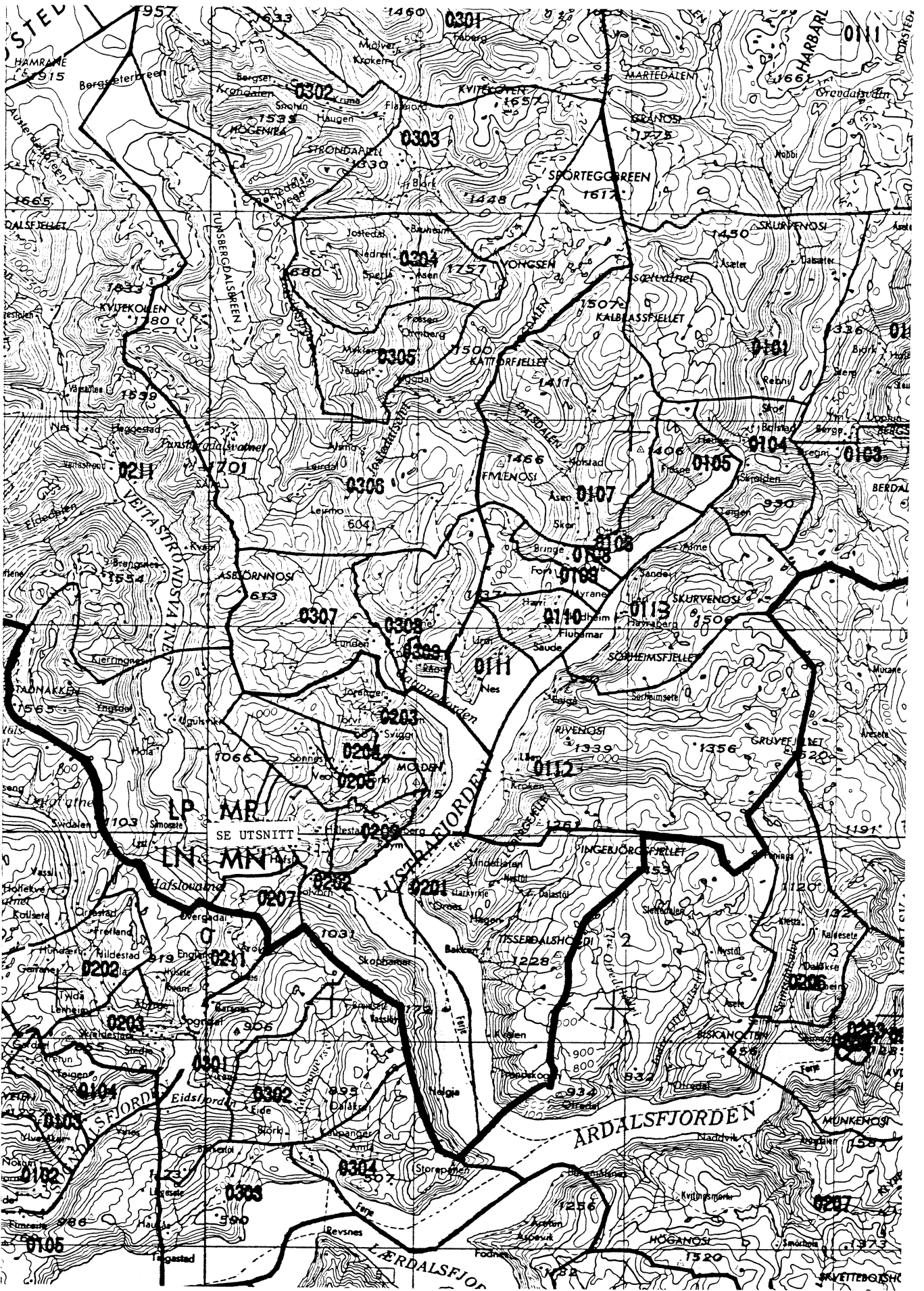

UTSNITT AV KRETSKART



KOMMUNE 1426 LUSTER

TABELL 2. SAMMENLIGNBARHETEN MELLOM GRUNNKRETSENE 1980
OG FOLKETELLINGSKRETSENE 1970

GRUNNKRETS 1980	KOMM 1970	---FOLKETELLINGSKRETS 1970---	
		HEL KRETS	DEL AV KRETS
0101 MØRKRID	1426	4	
0102 BJØRK	1426	1	
0103 FORTUN	1426	2	
0104 BOLSTAD	1426	3	
0105 FJØSNE	1426		5
0106 KVÅLE	1426		5
0107 DALSDALEN	1426	6	
0108 DALE	1426		7
0109 FOR	1426		7
0110 FLAHAMAR	1426	8	
0111 NES	1426	11	
0112 KROKEN	1426	10	25
0113 SØRHEIM	1426	9	
0114 BREHEIMEN	1426		UBEBODD
0115 HURRUNGANE	1426		UBEBODD
0201 ORNES	1426		25
0202 SOLVORN	1426	24	
0203 JORANGER	1426	22-23	
0204 FET	1426	20	
0205 UGULEN	1426	19	
0206 MOLLAND	1426	18,21	
0207 GALDEN	1426		17
0208 KJØS	1426		17
0209 BEHEIM	1426		16
0210 ALME	1426		15-16
0211 HEGGESTAD	1426	14	15
0301 MJØLVERDAL	1426	29	
0302 KRUNDAL	1426	30	
0303 KREKEN	1426	28	
0304 SPERLE	1426	27	
0305 MYKLEMYR	1426	26	
0306 ALSMØ/DALANE	1426	13	
0307 RØNEID	1426		12
0308 GAUPNE	1426		12
0309 SANDVIK	1426		12

KOMMUNE 1426 LUSTER

TABELL 3. SAMMENLIGNBARHETEN MELLOM DELOMRÅDENE 1980
OG FOLKETELLINGSKRETSENE 1970 OG 1960

DELOMRÅDE 1980	KOMM 1970	---KRETSENER-1970---		KOMM 1960	---KRETSENER-1960---	
		HELE	DELER AV		HELE	DELER AV
01 LUSTRAFJORDEN	1426	1-11	25	1426	1-10	
				1425		10
02 HAFSLO	1426	14-24	25	1425	1-9	10
03 JOSTEDALEN	1426	12-13		1426	11-12	
	1426	26-30		1427	1-5	

KOMMUNE 1426 LUSTER

Tabell 4. Oversikt over kirkesogn/kapelldistrikt (menighet)

Menighet		Grunnkretsnummer	
Nummer	Navn	Hel	Del av
01	JOSTEDAL	0301-0305	
02	FET	0204, 0205	0206
03	GAUPNE	0306-0308	
04	JORANGER		0203
05	DALE	0501-0110, 0113	
06	FORTUN	0101-0104, 0114, 0115	
07	NES	0111, 0112	
08	HAFSLO	0207-0211	0206
09	SVOLVORN	0201, 0202	0203

KOMMUNE 1426 LUSTER

TABELL 5. OVERSIKT OVER TETTSTEDET

TETTSTED		KOMM	
NR.	NAVN	NR.	OMFATTER TETTBEBYGGELSE I GRUNNKRETSENE
5601	GAUPNE	1426	0308-0309

AVGRENSING AV GAUPNE TETTSTED

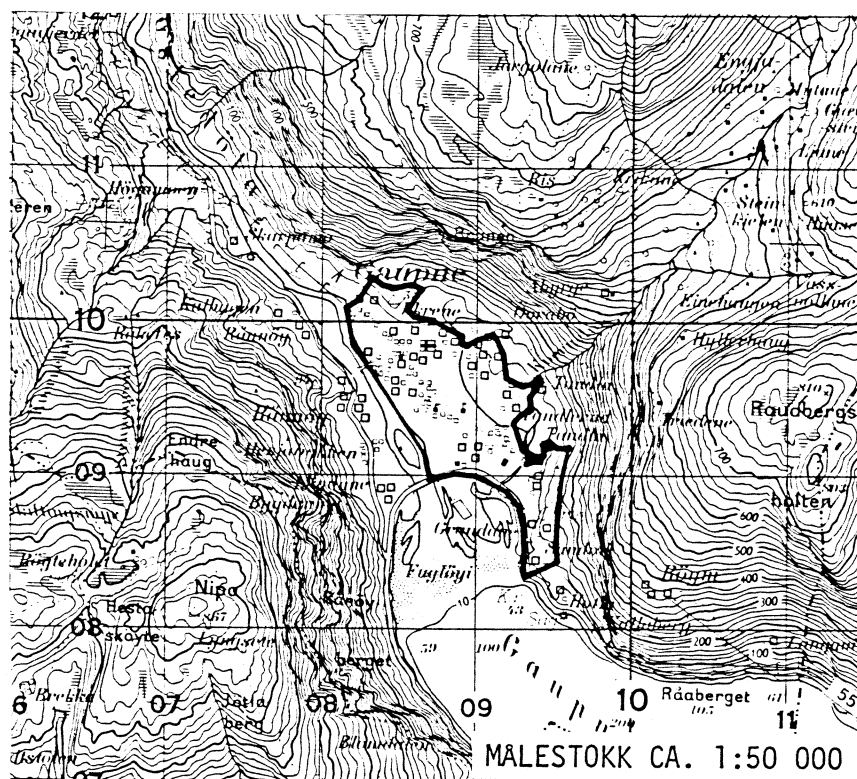

Med samtykke fra Norges geografiske oppmåling er NGOs kartmateriale brukt som kartgrunnlag.

1426 LUSTER

