

GRUNNKRETSER OG TETTSTEDER

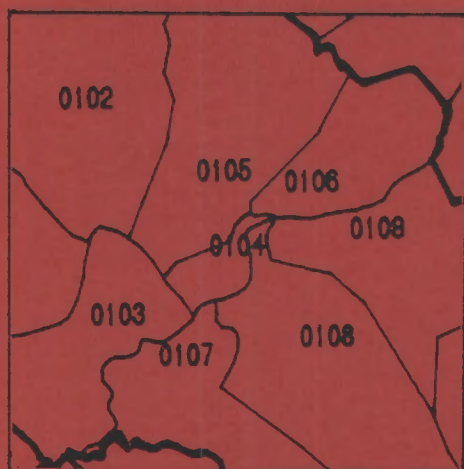

**DOKUMENTASJON
1980**

1563 **SUNNDAL**

FORORD

Med bakgrunn i det økende behovet for statistikk for mindre områder innen kommunene og på tvers av kommunegrensene, startet Statistisk Sentralbyrå i 1976 arbeidet med en generell, stabil kretsinndeling. Kretsene blir kalt grunnkretser for å unngå forvekslinger med tidligere folketellingskretser og eksisterende skole- og valgkretser som dekker mer spesielle behov.

Et vesentlig siktepunkt var å kunne gi detaljert geografisk statistikk fra landbrukstellingene i 1979 og folke- og boligstillingene i 1980, men hensikten var også å få en geografisk enhet mer egnet for løpende statistikk.

Utgangspunktet for inndelingen har vært folketellingskretsene i 1970, men disse måtte mange steder nøye revideres i samråd med kommunene for å bli bedre egnet som en generell, geografisk basisenhet.

Formålet med dette heftet er å dokumentere kretsinnndelingen og lette arbeidet med analyser og praktisk bruk av kretsdata. Data for grunnkretser blir bl.a. tilgjengelige i egne kommunehefter fra Folke- og boligstillingene 1980. I de enkelte kommuner og i Statistisk Sentralbyrå finnes det også foreløpige befolkningstall pr. 1/7-79 og 1/11-80 for grunnkretser.

Prinsippene for kretsinnndelingen ble utformet gjennom drøftinger med brukere og gjennom et prøveprosjekt, og er beskrevet i et eget notat "Veiledning ved inndeling av kommunene i grunnkretser". Statistisk Sentralbyrå. 1977. Det blir også tatt sikte på å drøfte erfaringer fra arbeidet og utviklingsperspektiver nærmere i et særskilt hefte.

Utviklingen av GAB-systemet (Grunneiendom-, Adresse- og Bygningsregister) vil gi et regelmessig vedlikehold av bl.a. et adresseregister med koder for grunnkrets. Dette vil i framtida gi muligheter for bl.a. befolkningsstatistikk for grunnkretser, og lette oversikten i kommunene. Grunnkretsinnndelingen skal heretter holdes mest mulig fast. Det vil imidlertid kunne forekomme feilregistreringer. Henvendelser om slike feilregistreringer og spørsmål om eventuelle endringer i grunnkretsinnndelingen skal rettes til Fylkeskartkontoret i det aktuelle fylket, som vil ta saken opp med Byrådet. Spørsmål om grunnkretsinnndelingen generelt og arbeidet med den kan også rettes til Statistisk Sentralbyrå, Kongsvinger.

Arbeidet med kretsinnndelingen, som har hatt økonomisk støtte fra Miljøverndepartementet, har vært ledet av førstekonsulent Jan Byfuglien og konsulent Ole Ragnar Langen.

Statistisk Sentralbyrå, Oslo, juni 1981

Odd Aukrust

Eivind Hoffmann

INNHOOLD

	Side
Generelt om grunnkretsinnndelingen, avgrensingen av tettsteder og registrering av kirkesogn/kapelldistrikt	3
Spesielle merknader til gjennomføringen i Sunndal kommune	8
Omfanget av grunnkretsene, fordelt på tett og spredt bebyggelse	10
Kart over inndelingen i grunnkretser	14
Sammenliknbarheten mellom grunnkretsene 1980 og folketellingskretsene 1970	17
Sammenliknbarheten mellom delområdene 1980 og folketellingskretsene 1970 og 1960	17
Oversikt over kirkesogn/kapelldistrikt (menighet)	18
Oversikt over tettstedene	18
Kart over avgrensing av tettstedene	19
 V e d l e g g	
1. Kartskisse over kretsinnndelingen i 1970	20
2. Oversiktskart over tettbygd krets i 1970	21

GENERELT OM GRUNNKRETSINNDELINGEN, AVGRENSINGEN AV TETTSTEDER OG REGISTRERING AV KIRKESOGN/KAPELLDISTRIKT

Formålet med og nytten av grunnkretsinnndelingen

Formålet med å dele kommunen inn i grunnkretser er å lage små stabile geografiske enheter som kan gi et fleksibelt statistisk grunnlag for kommunal og regional analyse, forvaltning og planlegging. Foruten å nytte disse slik de er, kan grunnkretsene grupperes til enheter som varierer fra formål til formål. Som minste byggekloss kan grunnkretsen settes sammen til geografiske enheter som er formålstjenlige f.eks. i planleggingen av eldreomsorgen eller til å studere utviklingen av elevgrunnlaget i grunnskolen på ulike alderstrinn. Aktuelle grupperingsenheter som kan gå på tvers av kommunegrensene er f.eks. vassdragsregioner og arbeidsmarkedsregioner.

I første omgang kommer Statistisk Sentralbyrå til å nytte inndelingen til å presentere data fra landbrukstellingen i 1979 og folke- og bolig tellingen i 1980. Som en kontroll på at det arbeidet som er gjort er riktig har en laget tabeller pr. 1/7-79 og 1/11-80 som gir befolkningstall fordelt på alder, kjønn og type bebyggelse.

Krav til grunnkretsinnndelingen

Ut fra de formål inndelingen i grunnkretser skal tjene, ble det stilt en del krav som vi nedenfor kort skal gjennomgå.

1. Grunnkretsene må utformes slik at grensene er uforanderlige over en rimelig tidsperiode. Dette er et særdeles viktig krav. Stabile kretser er en helt avgjørende forutsetning for å kunne følge endringer på kretsnivå over tid. (se nedenfor).

Nå har dessverre kartgrunnlaget mange steder vært svært dårlig. Dette gjør at en spesielt i ubebodde områder må regne med at grensene må justeres slik at de faller sammen med eiendomsgrensene. Grunnkretsenes omfang er definert ved adressene (gards- og bruksnr. eller gateadresse). En del steder er imidlertid eiendommene så store at en må regne med at grunnkretsgrensa må trekkes på tvers av eiendomsgrensa. Videre må en regne med endringer av grensene i ubebodde områder dersom disse blir bebygd med boliger, industri o.l. og grensene går på tvers av den nye bebyggelsen. De eneste endringer som kan tillates i bebodde områder er deling eller sammenslåinger av hele grunnkretser. Der nytt kartgrunnlag viser at grensene i bebodde områder er trukket feil, må grensene på kartet justeres slik at de blir i samsvar med beskrivelsen (gateadresser eller gards- og bruksnr.).

2. Kretsene er i størst mulig grad søkt gjort sammenlignbare med folketellingskretsene i 1970 og tidligere tellinger slik at en kan følge utviklingen bakover i tid. Dette kravet strir imidlertid ofte mot kravet om at inndelingen skal bestå av sammenhengende geografiske områder og være hensiktsmessig til kommunal og regional planlegging. Der den gamle inndelingen fra folketellingen i 1970 ikke kunne nyttes direkte, har en likevel forsøkt å lage større enheter innen kommunen som kan sammenlignes. I noen tilfeller har ikke dette lyktes, enten ved at den gamle inndelingen bestod av ikke geografisk sammenhengende områder, eller fordi dette ville føre til en inndeling som kommunen mente ikke var formålstjenlig.

3. Grunnkretsene skal ikke være for store eller variere for mye i folketall og areal. Dette kravet er viktig for at grunnkretsen kan fungere som byggekloss ved inndeling i regioner av ulike slag. I spredtbygde strøk ble det som utgangspunkt sagt at grunnkretsene ikke burde overstige 300-400 personer og i tettbygde strøk 500-600 personer.

Arealet i kretsene bør heller ikke variere for mye. Spesielt større ubebodde områder som f.eks. Finnmarksvidda og Hardangervidda, er delt inn i ubebodde grunnkretser, der grensene er lagt i vannskillere.

Grensene for grunnkretsene er også forsøkt lagt slik at de i størst mulig grad er ensartede når det gjelder bebyggelsesstruktur, natur- og næringsgrunnlag og slik at de kommunikasjonsmessig hører sammen. Folketellingskretser fra 1970 er f.eks. ofte blitt delt fordi de enkelte deler av kretsen nå ikke lengre hører sammen kommunikasjonsmessig.

Inndelingen i delområder (bydeler/bygdelag)

Størrelsen på kommunene varierer svært mye. Det var derfor behov for å lage en fast inndeling som kunne gi data på et mer overordnet nivå enn grunnkretsen. En slik områdeinndeling vil være bedre egnet for data som blir for detaljert på kretsnivå samtidig som den vil være bedre egnet enn kretser til regionale oversiktsanalyser. Ut fra statistiske formål ble derfor grunnkretsene gruppert til delområder. Delområdene er angitt ved de to første sifrene i det 4-sifrede grunnkretsnummeret, mens de to siste sifrene angir nummeret på grunnkretsen innenfor delområdet.

Delområdene har som hovedregel 1 000-3 000 innbyggere i spredtbygde strøk og 3 000-6 000 i mer tettbygde strøk. Kommuner med under 1 000-2 000 innbyggere er vanligvis ikke delt inn i delområder.

Registrering av tettsted

Ved Folketellingene 1960 og 1970 var kretsinnndelingen knyttet direkte til inndelingen i tettsteder. Dette er uheldig fordi tettstedsgrensene endrer seg over tid. Det er imidlertid fortsatt ønskelig å registrere tettbebyggelsen da dette er den eneste måten en kan få et realistisk bilde av utviklingen i urbaniseringen i Norge. Den enkelte adresse er derfor registrert med en egen kode for om adressen ligger innenfor eller utenfor tettsted, uavhengig av grunnkretsinnndelingen. Det er videre bygd opp et eget tettstedsregister som grupperer sammen tettbebyggelsen i de enkelte grunnkretser til tettsteder.

For at en hussamling skal kunne registreres som et tettsted må det bo minst 200 personer der og avstanden mellom husene må normalt ikke overstige 50 meter. Har en derimot fått en kjerne med 200 innbyggere, kan en vise mer skjønn ved avgrensingen. Husklynger som naturlig hører med til tettstedet, tas med selv om avstanden overskrider 50 meter. Avstanden mellom nærmeste hus i kjernen og den lille klynga, bør imidlertid ikke overstige 400 meter. Er avstanden større bør husklynga være stor nok til å danne eget tettsted. Grensene for tettstedene slik de er beskrevet i dette heftet, skal vise grensa for bebyggelsen slik den er 1. november 1980 og ikke inneholde områder som er blitt eller blir bebyggt seinere. Bebyggelse som skal regnes med i tettbebyggelsen er boliger, industri, forretninger, offentlige bygninger, idrettsanlegg o.l. Hytter og ren gardsbebyggelse skal bare regnes med i tettstedet dersom det ligger i eller i tilknytning til tettstedet, dvs. mindre enn 50 meter fra nærmeste hus i "kjernen" eller den lille husklynga som ligger over 50 meter fra "kjernen".

I praksis vil det finnes områder innenfor tettstedene der avstanden mellom husene overstiger 50 meter. Dette kan f.eks. være i industriområder eller idrettsanlegg som ligger i tilknytning til tettstedene. Videre kan det være naturlige hindringer som bergknauser, elver eller dyrkbare områder som en ikke får bygge ut.

Ved avgrensingen av tettstedene har Byrådet støtt på en rekke praktiske problemer som har sammenheng med at dette arbeidet er noe som har vært nytt for de kommunale myndigheter. Praksis ved avgrensingene kan derfor variere noe, men dette gir trolig ikke større registreringsfeil enn ved den metode som ble nyttet i 1970. En regner med at feil vil bli korrigert etter hvert som kommunen skal ajourføre grensene.

Hvert tettsted er tildelt et firesifret nummer i tillegg til kommune-nummeret.

Registrering av kirkesogn og kapelldistrikt (menigheter)

Ved tidligere folketellinger har det vært et krav av folketellingskretsene skulle følge grensene for kirkesognene. Dette har en del steder vist seg utilfredsstillende da sognegrensene har vært foreldet i forhold til dagens bosettingsmønster. For å få statistikk for kirkesogn/kapelldistrikt er kirkesogn/kapelldistrikt registrert uavhengig av grunnkretsinnndelingen. Grensene for kirkesogn/kapelldistrikt kan derfor avvike fra grunnkretsgrensene, men de kirkelige myndigheter er oppfordret til å tilpasse de kirkelige inndelingene slik at grensene faller sammen med grensene for grunnkretsene. Dette letter registrering og ajourhold. Det er laget en egen katalog som grupperer menigheter til prestegjeld, prosti og bispedømme.

Sammenlignbarhet med tidligere folketellinger

Ett av kravene som er satt til inndelingen i grunnkretser er at en bør forsøke å få til en så god sammenlignbarhet med folketellingskretsene i 1970 som mulig. I tabellene 2 og 3 har vi vist sammenlignbarheten mellom grunnkretsene 1980 og folketellingskretsene 1970 og delområdene og folketellingskretsene 1970 og 1960. Sammenlignbarheten er funnet ved å sammenligne kart fra de ulike tellingene. Det er ikke tatt hensyn til endringer av grensene i ubebodde strøk. Nøyaktigheten vil også avhenge av kvaliteten av kartgrunnlaget. Ved nærmere studium av adressene i de enkelte grunnkretsene kan en oppdage differanser mellom de ulike tidspunktene som ikke er oppdaget ved å sammenligne kart. Slike differanser kan skyldes feil ved tidligere tellinger.

Det arbeides med en omkoding av 1970-materialet til delområder i 1980, og det er også lagt til rette for en omkoding av 1970-kretser til grunnkrets 1980. Byrådet har imidlertid foreløpig ikke ressurser til å gjennomføre dette.

Dokumentasjon av kretsinnndelingen

Grunnkretser, tettsteder og kirkesogn/kapelldistrikt er dokumentert ved hjelp av kart og lister.

Kartdokumentasjonen er av varierende kvalitet. Alle grunnkretser i spredtbygde strøk er tegnet inn på kart i M 1:50 000. I tettbygde strøk er grunnkretsene tegnet inn på økonomisk kartverk av varierende målestokk 1:5 000, 1:10 000 og 1:20 000. Tettstedsgrensene er tegnet inn på kart i samme målestokk. Dessverre er det enkelte tettbygde områder hvor økonomisk kartverk ennå ikke finnes. Her er kretsinnndelingen og tettstedsavgrensingen dokumentert enten på reguleringskart i M 1:2 000, 1:1 000 eller 1:500 eller på flyfoto av ulik målestokk. Kirkesogn/kapelldistriktene er for de fleste prestegjeld dokumentert

på kart i M 1:50 000. Byrådet og kommunen skal ha den samme dokumentasjonen. Flere kommuner har lagt grunnkretsgrensene og avgrensingen av tettstedene på egne folier.

I Byrådet blir grunnkretsgrensene digitalisert (koordinatsatt) automatisk på kartgrunnlag i M 1:50 000 og økonomisk kartverk i tettbygde strøk. Videre blir tettstedsgrensene også digitalisert, vesentlig ut fra økonomisk kart i M 1:10 000. Kartene i dette notatet er framstilt ved hjelp av folier uttegnet på grunnlag av digitaliserte grunnkretsgrenser og tettstedsgrenser.

Disse inndelingene er kodet inn i adresseregisteret i Byrådet. Adresseregisteret inneholder bare bebodde adresser og bygger på folkeregisterets Magnetbåndregister. Dette adresseregisteret vil danne grunnlaget for etablering av Adresseregisteret i GAB-systemet (Grunneiendom-, Adresse- og Bygningsregister).

Kvaliteten på det foreløpige adresseregisteret er noe ujamn. Det har manglet presise retningslinjer for adressekoding i folkeregistrene. Noen har f.eks. nyttet fiktive adresser som ikke samsvarer med den offisielle matrikkelen. I tabell 1 kan det derfor finnes en del adresser som ikke kan regnes som offisielle adresser. Dette gjelder f.eks. bebodde eiendommer på statsgrunn i en del kommuner. Etter hvert blir offisiell adressering mer utbredt og ensartet, og registrene blir da lagt om.

Adresseregisteret kan inneholde enkelte adresser som er kodet i feil grunnkrets eller med feil type bebyggelse. Dette er imidlertid etableringsfeil som en regner med vil bli rettet opp etter hvert som registeret blir vedlikeholdt av kommunen.

Byrådet har etablert et adresseregister pr. 1/7-79 og et pr. 1/11-80.

Den praktiske gjennomføringen

Det ble lagt stor vekt på å trekke kommunene aktivt inn i arbeidet med å fastlegge grunnkretsene og å avgrense tettstedene. Uten kommunenes lokalkunnskap ville det ikke ha vært mulig å kode adresseregisteret fullt ut, samtidig som kommunene er de eneste som kunne lage en inndeling som var brukbar for kommunal forvaltning og planlegging.

Allerede i 1976 ble de første kommunene kontaktet. Hver kommune fikk tilsendt et notat hvor omfanget av den enkelte folketellingskrets i 1970 var regnet opp. I notatet var det også et forslag eller skisse til inndeling i delområder og grunnkretser. Detaljeringen i forslaget var avhengig av kvaliteten på den gamle inndelingen og dokumentasjonen fra 1970. Kommunen ble bedt om å ta hensyn til framtidig utbygging. Samtidig ble kommunen bedt om å avgrense de husklyngene som tilfredsstilte kravene til tettsted eller som en ventet ville

tilfredsstillte kravene ved utgangen av 1980. Etter korrespondanse og kontakt over telefon ble inndelingen fastlagt og tettstedene avgrenset. Inndelingen i grunnkretser og avgrensingen av tettstedene kan i et mindre antall kommuner av ulike grunner være av mindre bra kvalitet. Likevel bør en så langt det er mulig unngå å endre kretsinnndelingen, da dette vil ødelegge kontinuiteten i statistikken.

Høsten 1979 og 1980 ble det foretatt en ajourføring fram til 1/7-79. I første halvpart av 1981 ble så kretsinnndelingen, tettstedene og kirkesogn/kapelldistrikt ajourført pr. 1/11-80.

For å få kartlagt inndelingen i kirkesogn/kapelldistrikt ble sognepresten i hvert prestegjeld kontaktet. Sognepresten fikk tilsendt et kart der grunnkretsene var tegnet inn og ble bedt om å tegne inn grensene for kirkesogn/kapelldistrikt på kartet. Der grunnkretsene ble delt av et kirkesogn/kapelldistrikt ble prestene bedt om å liste opp de adresser i grunnkretsen som falt innenfor de enkelte kirkesogn/kapelldistrikt. Materialet ble så sendt Byrådet via fylkeskartkontorene og bispedømmerådene som skulle foreta en første kontroll av materialet.

SPESIELLE MERKNADER TIL GJENNOMFØRINGEN I SUNNDAL KOMMUNE

Ved folketellingen i 1970 var kommunen delt inn i 11 folketellingskretser. Av disse svarte krets 6 til tettstedet Sunndalsøra. Siden 1970 er to mindre tettsteder kommet til, Sira og Hoelsand. Tettbebyggelsen i Alvundfjord tilfredsstiller ennå ikke kravene til tettsted, men vil ventelig gjøre det når boligfeltet med ca. 50 boliger er bygd ut.

Tallet på grunnkretser er 30. Endringene skyldes vesentlig at en del folketellingskretser er blitt delt opp i flere grunnkretser. Dette gjelder spesielt folketellingskrets 6 Sunndalsøra. 5 av grunnkretsene er uten fast bosetting. Grunnkrets 0208 omfatter bare industri, mens de andre ubebodde grunnkretsene er ubebodde fjellområder.

Kommunen er delt inn i 4 delområder. Inndelingen bygger dels på inndelingen i skolekretser og dels på inndelingen i kirkesogn og dels eldre kommuneinndeling. Et delområde, 03 Øksendal, har bare et innbyggertall på ca. 500 personer. Begrunnelsen fra kommunen for å opprette området som eget delområde er at stedet var egen kommune fram til 1960 da det ble slått sammen med Sunndal kommune. Stedet er geografisk klart avgrenset fra resten av kommunen. Det er videre eget kirkesogn og har også egne funksjoner som butikk, bank mv.

Sammenliknbarheten med 1970-tellingen er god. Bare tettstedskretsen fra 1970 må slås sammen med folketellingskretsene 5 og 7. Justeringen mellom krets 5 og 6-7 berører svært få personer. I 1980 bodde det ca. 10 personer i området (tettbebyggelsen i grunnkrets 0110).

TABELL 1. OMFANGET AV GRUNNKRETSENE, FORDELT PÅ TETT OG SPREDT BEBYGGELSE.

GRUNN- KRETSNR	NAVNET PÅ GRUNNKRETSEN	TYPE BEBYGGELSE	OMFANGET AV GRUNNKRETSENE
O1 SUNNDAL			
0102	GJØRA	SPREDT	GNR. 4 BNR. 6
		SPREDT	GNR. 5 BNR. 1
		SPREDT	GNR. 6 BNR. 1,3
		SPREDT	GNR. 7 BNR. 2-3,5-6,9-13,16,20-22,24-25,27,29,33-34
		SPREDT	GNR. 8 BNR. 1-4,6-8,10
		SPREDT	GNR. 9 BNR. 1,3,5-6,8
		SPREDT	GNR. 12 BNR. 1
		SPREDT	GNR. 13 BNR. 1-2,6-7
		SPREDT	GNR. 14 BNR. 1-2
		SPREDT	GNR. 15 BNR. 1-4
		SPREDT	GNR. 16 BNR. 1
		SPREDT	GNR. 17 BNR. 1-3,5,7-14,16
		SPREDT	GNR. 18 BNR. 1,6
0103	MUSGJERD	SPREDT	GNR. 19 BNR. 1,3-4,6
		SPREDT	GNR. 20 BNR. 1
		SPREDT	GNR. 22 BNR. 1
		SPREDT	GNR. 23 BNR. 1-5,9,13,15-16
		SPREDT	GNR. 24 BNR. 1
		SPREDT	GNR. 25 BNR. 1-5,7
0104	FALE	SPREDT	GNR. 26 BNR. 1-2,5
		SPREDT	GNR. 27 BNR. 1-6
		SPREDT	GNR. 29 BNR. 1,3-6
		SPREDT	GNR. 30 BNR. 1-2
		SPREDT	GNR. 31 BNR. 1-2
		SPREDT	GNR. 32 BNR. 1-2,4,8-9,11-12,14-15,20-21
		SPREDT	GNR. 33 BNR. 1-2
		SPREDT	GNR. 34 BNR. 1-2
		SPREDT	GNR. 35 BNR. 1-2,5-6,8-11,13
		SPREDT	GNR. 36 BNR. 1,5,9-10
		SPREDT	GNR. 37 BNR. 3,6,9
0106	GRØA SYD	TETT	EYSTEING 1-5,7-10,12
		TETT	GRØAV 12-14,16,19-20,22-25,29-32,34,36,38,40,42,44-53,55-61,63-64,66-68,72-73,75,77,79,81-86,88,90,92-93,95,97,99-106,108,112,114,116
		TETT	TEINV 1
		TETT	TUVA 1-2
		TETT	ØVERTEIGEN 4-7,9-13
		SPREDT	BOLKAN 1
		SPREDT	GNR. 38 BNR. 1-2,4,39,72-74
		SPREDT	GNR. 40 BNR. 23
		SPREDT	GNR. 41 BNR. 5,18-19,22
		SPREDT	GNR. 43 BNR. 1
0107	GRØA NORD	SPREDT	GNR. 37 BNR. 1-2,8,15,49-50,52-53,55
		SPREDT	GNR. 40 BNR. 1-3,8,13,21,25,33-37,39-40,44-46,49,51,58
		SPREDT	GNR. 41 BNR. 1,6,10,12,16-17,21,27
		SPREDT	GNR. 42 BNR. 1-2,6-8
0108	HOELSAND	TETT	EINANGV 2-5,7-9,12,14,16-23,25,27,29
		TETT	FONNAV 1,3,5,7,9,11,13,15,17
		TETT	HOELSANDV 1,3,5,7,9-26,28,30,32-42,44-45
		TETT	MIDTV 1-10,12-13
		TETT	GNR. 44 BNR. 16,49
		SPREDT	GNR. 44 BNR. 1-2,6
0109	MÅLE	SPREDT	GNR. 45 BNR. 1-2,5,9-15,17,19
		SPREDT	GNR. 46 BNR. 1-2,4-5,8-10,12,15,17-18
0110	FURU	SPREDT	GNR. 47 BNR. 1-3,5,12,14,21,24,35,37,39-42,44,46-47,49-62,64,66,69-70

TABELL 1. OMFANGET AV GRUNNKRETSENE, FORDELT PÅ TETT OG SPREDT BEBYGGELSE.

GRUNN- KRETSNR	NAVNET PÅ GRUNNKRETSEN	TYPE BEBYGGELSE	OMFANGET AV GRUNNKRETSENE
02 SUNNDALSØRA			
0201	PRESTHAGEN SYDØST	TETT	BRANDEING 1-8
		TETT	EINVEGEN 1,3,5,7,9,11,13
		TETT	GLØKSTADSGT 1-8
		TETT	GOTTFRIEDSGT 1-5,7,9,11
		TETT	HAGAVEGEN 1-5,7-8,10-18,20,22,24,26,28-31
		TETT	HØGSLÅG 1
		TETT	LILLETRØA 1,3,5,7,9,11,13
		TETT	SIG OPDAHLSGT 2,4
		TETT	IVAR SELJEDALSGT 1-24,27
		TETT	SKIPPERG 1,3,5,7,9
		TETT	SKOLEVEGEN 15,17-21,25,27
		TETT	SUNNDALSVEGEN 77,79,81,83,85,87,89
		TETT	TRØAGT 1-15
		SPREDT	GNR. 47 BNR. 7-9,27-28,30
0202	PRESTHAGEN, VEST	TETT	GRØNNSLETTG 9,11-12,14,16,18,20,22
		TETT	PAUL HOLMSENSG 1,3,5,7,9
		TETT	KLEIVHØLG 7,9,11-16
		TETT	LANDSTØV 1-2,4,6,8,11
		TETT	LANGSLÅG 2,4,6,8-13,15,18,20,22,24,26-35,37,39
		TETT	SIG OPDAHLSGT 1,3,5
		TETT	SANDBREKKGT 1-15,17-28,30,32
		TETT	SANDEGT 1-32,34,36,38,40,42
		TETT	SUNNDALSVEGEN 59,61,63,65,67,69,73,75-76
		TETT	ØYAGT 1,6-19,21-22,24,26,28-32
0203	HOLTEN	TETT	BJØNNAG 2
		TETT	BJØRGSGATA 7,9,11,13
		TETT	OLE BRUETHSGT 1-2,4
		TETT	FAGERHAUGVEIEN 1-2,4-6,8-19,21
		TETT	FJELLVEGEN 1-6,8-16,18
		TETT	ERIK HAUGES ALLE 2,4-7,9
		TETT	KROKV 1,3-11,13,15
		TETT	LYKKJEVEGEN 1-7,9-16
		TETT	PARKV 2-9,11,13
		TETT	RINGV 6,14,16,18,20,22,24,26,28,30
		TETT	SKJØLLENDG 12,14,16,18,20,22,24
		TETT	SKOLEVEGEN 1-2,4
		TETT	SUNNDALSVEGEN 39-48,50-51,53-55
		TETT	TORSG 1-4,6
0204	AURAGATA VEST	TETT	AURAG 1,3,9,11,13,15,17,23,25,27,29,31,33,35,37,39,41,43,45,47,49,51,53,55,57,59,61,63,65,67,69
		TETT	RAGNV BLAKSTADSG 1-5,7-10,12,14,16
		TETT	DRIVAVEGEN 6,8,10,12,14-17,19,21-24,26-34,36,38,40,42
		TETT	LARS EVENSENSG 1-4,6,8,10,12
		TETT	KEILGATA 1-3
		TETT	MONGSTUV 4,6
		TETT	RGE W OWESG 2
		TETT	JONAS REINGT 2,6,8,10
		TETT	EDV SVANØESG 1
0205	AURAGATA ØST	TETT	AURAGT 2,20,22,24,26,28
		TETT	BJØRGSG 1-3
		TETT	KYRKJEGATA 2,4,6,8,10-12,14
		TETT	OLAV OKSVIKSG 2
		TETT	ROMSDALSV 2
		TETT	SKJØLLENDG 1,3,5,7,9,11,13,15,17,19,21,23,25,27,29
		TETT	SUNNDALSV 11
		TETT	ÅKERSG 5
0206	HELSETUNET	TETT	BJØRGSG 4,6,10,12,14,16,18,20,22,24
		TETT	NEBBVEGEN 2
		TETT	PRESTV 2,4,6,8,10
		TETT	RINGV 1,3,5,7,9,11,13,15,17
		TETT	SUNNDALSV 23-25,27,29,31,33,35,37

TABELL 1. OMFANGET AV GRUNNKRETSENE, FORDELT PÅ TETT OG SPREDT BEBYGGELSE.

GRUNN- KRETSNR	NAVNET PÅ GRUNNKRETSEN	TYPE	OMFANGET AV GRUNNKRETSENE
0207	NORDMØRSVEGEN, ØST	TETT	KAPT DREJERG 2,5-9,11,13,15-32,34,47
		TETT	ELLEFSTOLG 2
		TETT	HOVSVEGEN 11,13,23,33,35,37,39,41
		TETT	MYRAG 2
		TETT	NORDMØRSV 1-2,5,7,11,13-15,17,19,21,23,25,27,29,33,35,45,47,53,57,59,61,71
		TETT	SUNNDALSV 4
0209	KALKEN	TETT	BRUFLATA 5
		TETT	ELVAV 1-3,5,11-21
		TETT	ENGV 1-8,10,12
		TETT	HJELLBAKKV 1,3,5,11,13
		TETT	HÅSENV 1-3
		TETT	KALKV 21-24,26,28,30
		TETT	KEILFARET 1-3
		TETT	OLDERV 2,4,6
		TETT	TEIGG 5,7,9,11,13,15
		TETT	TREDALSV 4,8,10,12-14,16,18,20,24,30-31,34,36,38,40,42,44,46,48,50
		TETT	VERKSBYV 23,25,27,29-33,35,37,39,41,43-45
		TETT	GNR. 51 BNR. 62,162,239,291,383
0210	HÅSEN	TETT	HÅSENV 8-30,32-57,59,61,63,65,67,69
		TETT	NYG 2,4
		TETT	PLASSG 1-8
		TETT	SLETTG 1,3,5,7
		TETT	TEIG 4,10,12
		TETT	TREDALSV 41,45,47,53,91,93,95
		TETT	GNR. 53 BNR. 2
0211	TREDAL	TETT	BEKKØRA 1,3,5
		TETT	KVENNHUSHESET 2,4,6,8,1,14
		TETT	LILLEDALSV 13,19,21,23,25,27-38,40,42,50,56,58,60,64
		TETT	POLLG 9,11,13,15,17,19,21-25,27-32
		TETT	TREDALSBOTN 2-5,7
		TETT	TREDALSV 76,78,80,82,84,86,88,90,92,96
		TETT	GNR. 53 BNR. 4,23,27,37,48,54,72-73
		TETT	GNR. 54 BNR. 1,4
		SPREDT	GNR. 55 BNR. 1,3
		SPREDT	GNR. 56 BNR. 1-2
		SPREDT	GNR. 57 BNR. 1,3
03	ØKSENDAL		
0301	VIKLANDET	SPREDT	GNR. 53 BNR. 5,14,144
		SPREDT	GNR. 60 BNR. 1
		SPREDT	GNR. 61 BNR. 1
		SPREDT	GNR. 62 BNR. 1,8,10,12-16,20-22,28
0302	ØKSENDAL	SPREDT	ERSTADENGAN 1,9
		SPREDT	ERSTADGEILIN 7-8,10,12
		SPREDT	GNR. 63 BNR. 1
		SPREDT	GNR. 64 BNR. 1-9,13-16,22-23,25-26,28-29,31-32,34,38,44
		SPREDT	GNR. 65 BNR. 1,4
		SPREDT	GNR. 66 BNR. 1-3
		SPREDT	GNR. 67 BNR. 1-2
		SPREDT	GNR. 68 BNR. 1
		SPREDT	GNR. 69 BNR. 1
		SPREDT	GNR. 70 BNR. 1-2,5
		SPREDT	GNR. 71 BNR. 1-3,7
		SPREDT	GNR. 72 BNR. 1-2
		SPREDT	GNR. 74 BNR. 1
		SPREDT	GNR. 75 BNR. 1-2
		SPREDT	GNR. 76 BNR. 1
		SPREDT	GNR. 77 BNR. 1
		SPREDT	GNR. 78 BNR. 1-3,6
		SPREDT	GNR. 79 BNR. 1-4,8
		SPREDT	GNR. 80 BNR. 1-2,6
		SPREDT	GNR. 81 BNR. 1-3,6-8,10-15,17-20
		SPREDT	GNR. 82 BNR. 1

TABELL 1. OMFANGET AV GRUNNKRETSENE, FORDELT PÅ TETT OG SPREDT BEBYGGELSE.

GRUNN- KRETSNR	NAVNET PÅ GRUNNKRETSEN	TYPE BEBYGGELSE	OMFANGET AV GRUNNKRETSENE
0303	JORDALSGRENDA	SPREDT	GNR. 83 BNR. 1-2
		SPREDT	GNR. 84 BNR. 1-2,4-6
		SPREDT	GNR. 85 BNR. 1
		SPREDT	GNR. 86 BNR. 1,3-5,7-9
		SPREDT	GNR. 87 BNR. 1-2
		SPREDT	GNR. 88 BNR. 1-3
		SPREDT	GNR. 89 BNR. 1-3,5,7-8
04	ÅLVUNDEID/ÅLVUNDFJORD		
0402	OPDØL	SPREDT	BERGV 13-23
		SPREDT	NAUSTBUKTA 3,5,9,11,13,15,23
		SPREDT	TOLLV 5,7,9
		SPREDT	GNR. 90 BNR. 1-2,4
		SPREDT	GNR. 91 BNR. 1-2,5,8,13,15-16,18-23,25,27, 30,37,42
		SPREDT	GNR. 92 BNR. 1-3,6
0403	ÅLVUNDEID	SPREDT	BØRSETLAUVET 1-12,14-16,18-32,36,38,42
		SPREDT	GNR. 93 BNR. 1-9,11-14,18-19,24
		SPREDT	GNR. 94 BNR. 1-2,7,11,14-15,24,26
		SPREDT	GNR. 95 BNR. 1-2,5-6,8-9
		SPREDT	GNR. 96 BNR. 1-3,6,10
		SPREDT	GNR. 97 BNR. 1-2,4
		SPREDT	GNR. 98 BNR. 1,3-4,8-9,13-15,17,19,24
		SPREDT	GNR. 99 BNR. 1-3,5-6,8-9
		SPREDT	GNR. 100 BNR. 1,3-5,9-10,12
		SPREDT	GNR. 101 BNR. 1-3
		SPREDT	GNR. 102 BNR. 1
		SPREDT	GNR. 103 BNR. 1-4,6
		SPREDT	GNR. 104 BNR. 1-2
0404	INDRE ÅLVUNDFJORD	SPREDT	HØGMYRV 1-4,6,11-23,25-27
		SPREDT	SLÅV 1-6,8
		SPREDT	GNR. 105 BNR. 1,3-4,8,12-13
		SPREDT	GNR. 106 BNR. 1-4,10-12
		SPREDT	GNR. 107 BNR. 1-3,5,9-13,15-16
		SPREDT	GNR. 108 BNR. 1,4,7,9,11-12,14-18,21
		SPREDT	GNR. 109 BNR. 1-3,7,9,12,14-15
		SPREDT	GNR. 110 BNR. 1,3-4,6
		SPREDT	GNR. 111 BNR. 1,4-6,8
		SPREDT	GNR. 112 BNR. 1-3,5-10,12,14-17,19,21,25, 27-28,32
0405	YTRE ÅLVUNDFJORD	SPREDT	GNR. 113 BNR. 1-3,5,7-11,15,21,28,32-33
		SPREDT	GNR. 114 BNR. 1
		SPREDT	GNR. 115 BNR. 1-6,10
		SPREDT	GNR. 116 BNR. 1-3,5-6,8,10-12,14-15,17
		SPREDT	GNR. 117 BNR. 1-4,7-8,10-11
		SPREDT	GNR. 118 BNR. 1-2
		SPREDT	GNR. 119 BNR. 1,3-5
		SPREDT	GNR. 120 BNR. 1

KOMMUNE 1563 SUNNDAL

TABELL 2. SAMMENLIGNBARHETEN MELLOM GRUNNKRETSENE 1980
OG FOLKETELLINGSKRETSENE 1970

GRUNNKRETS 1980	KOMM 1970	---FOLKETELLINGSKRETS 1970---	
		HEL KRETS	DEL AV KRETS
0101 GRØVUDALEN	1563		UBEBODD
0102 GJØRA	1563	1	
0103 MUSGJERD	1563	2	
0104 FALE	1563	3	
0105 GRØDALEN	1563		UBEBODD
0106 GRØA SYD	1563		4
0107 GRØA NORD	1563		4
0108 HOELSAND	1563		5
0109 MÆLE	1563		5
0110 FURU	1563		5-7
0201 PRESTHAGEN SYD, ØST	1563		6
0202 PRESTHAGEN, VEST	1563		6
0203 HOLTEN	1563		6
0204 AURAGATA VEST	1563		6
0205 AURAGATA ØST	1563		6
0206 HELSETUNET	1563		6
0207 NORDMØRSVEGEN, ØST	1563		6
0208 INDUSTRIOMRÅDE	1563		UBEBODD
0209 KALKEN	1563		6
0210 HÅSEN	1563		6
0211 TREDAL	1563		6-7
0212 TORBUDALEN	1563		UBEBODD
0301 VIKLANDET	1563		7
0302 ØKSENDAL	1563		8
0303 JORDALSGRENDA	1563		8
0401 INNERDAL	1563		UBEBODD
0402 OPDØL	1563		9
0403 ÅLVUNDEID	1563		9
0404 INDRE ÅLVUNDFJORD	1563	10	
0405 YTRE ÅLVUNDFJORD	1563	11	

KOMMUNE 1563 SUNNDAL

TABELL 3. SAMMENLIGNBARHETEN MELLOM DELOMRÅDENE 1980
OG FOLKETELLINGSKRETSENE 1970 OG 1960

DELOMRÅDE 1980	KOMM 1970	---KRETSE-1970---		KOMM 1960	---KRETSE-1960---	
		HELE	DELER AV		HELE	DELER AV
01 SUNNDAL	1563	1-5	6-7	1563	1-5	8-11
02 SUNNDALSØRA	1563		6-7	1563		8-11
03 ØKSENDAL	1563	8	7	1563	7	8-11
				1564	7	8
04 ÅLVUNDEID/ÅLVUNDFJORD	1563	9-11		1563	6	
				1564	7	8

Kommune 1563 SUNNDAL

Tabell 4. Oversikt over kirkesogn/kapelldistrikt (menighet)

Menighet		Grunnkretsnummer	
Nummer	Navn	Hel	Del av
01	Romfo	0101-0105	
02	Hov	0106-0110, 0201-0212, 0301	
03	Øksendal	0302-0303	
04	Ålvundeid	0401-0405	

KOMMUNE 1563 SUNNDAL

TABELL 5. OVERSIKT OVER TETTSTEDER.

TETTSTED		KOMM	
NR.	NAVN	NR.	OMFATTER TETTBEBYGGELSE I GRUNNKRETSENE
6281	GRØA	1563	0106
6282	HOELSAND	1563	0108
6283	SUNNDALSØRA	1563	0201-0211

AVGRENSING AV SUNNDALSØRA TETTSTAD

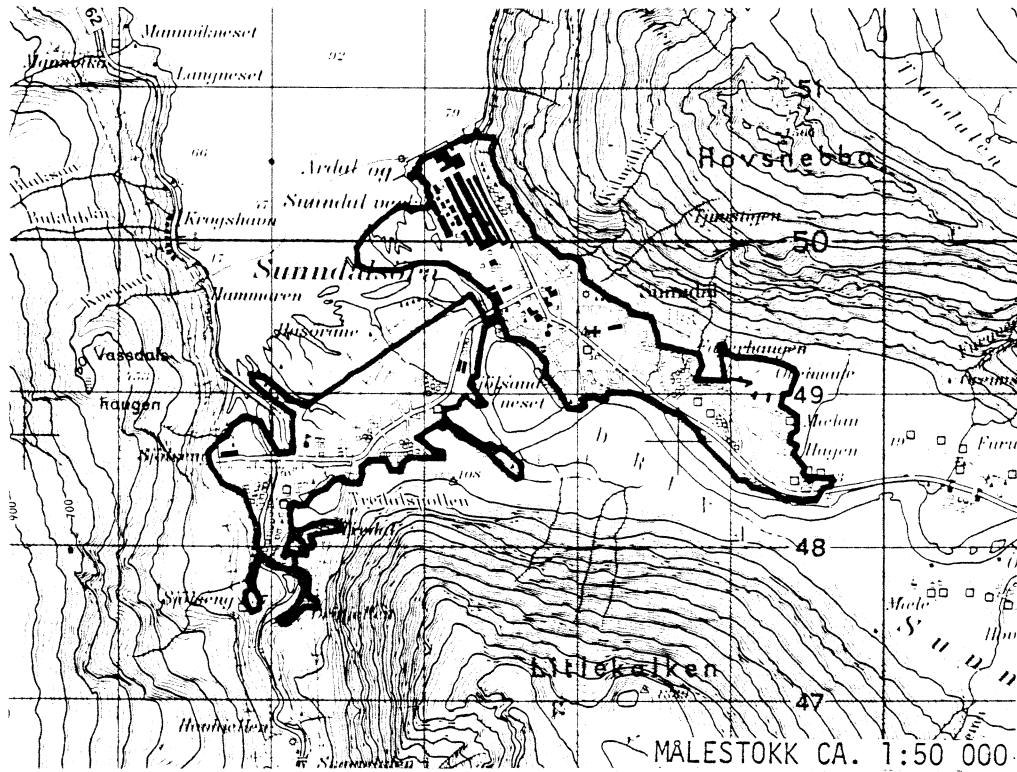

AVGRENSING AV HOELSAND TETTSTAD

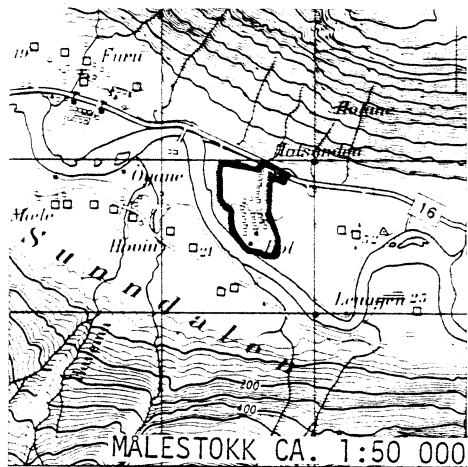

AVGRENSING AV GRØA TETTSTAD

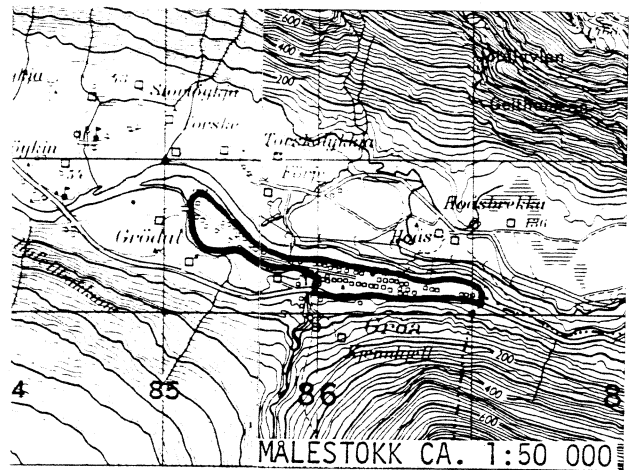

Med samtykke frå Norges geografiske oppmåling er NGOs kartmateriale brukt som kartgrunnlag.

1563 SUNNDAL

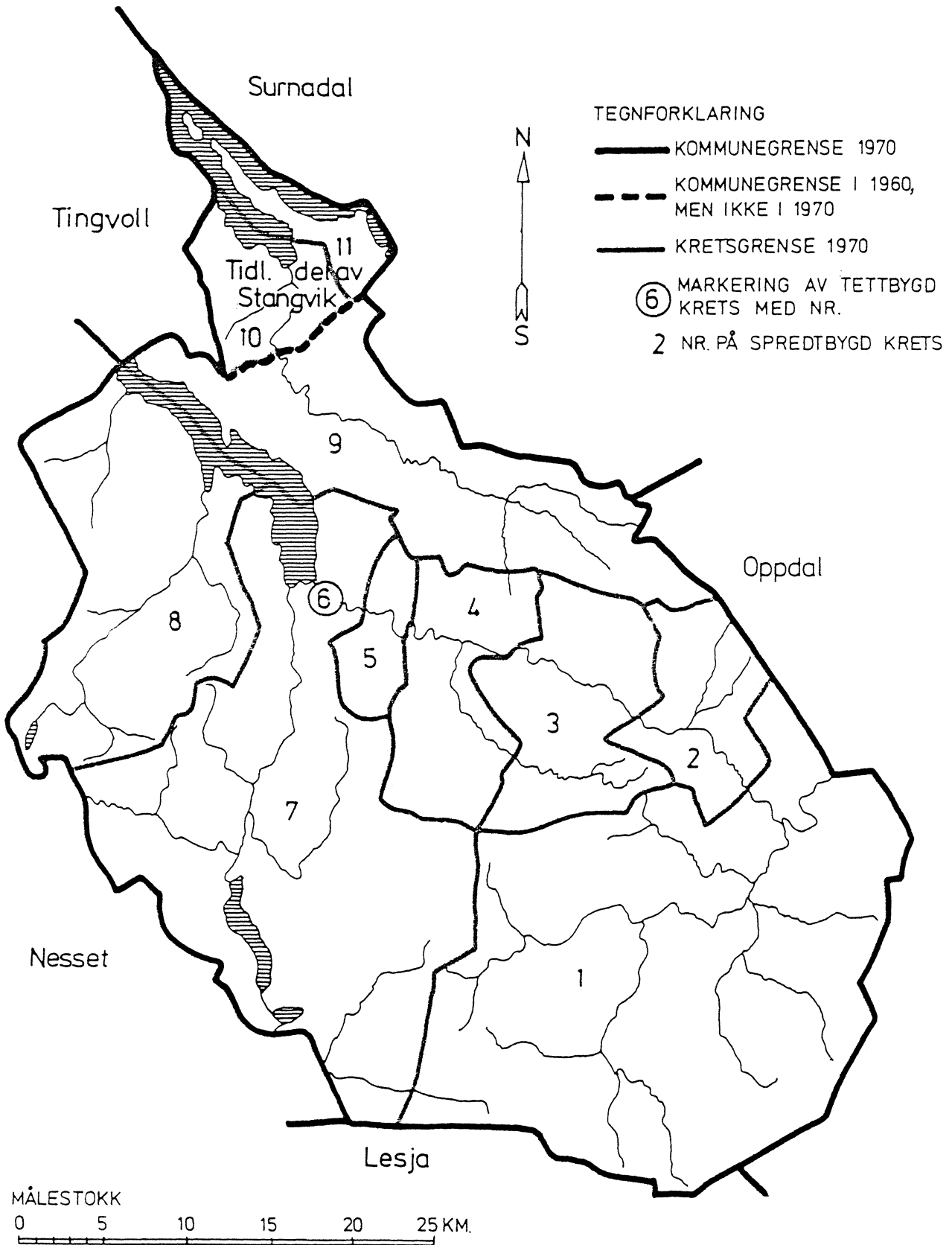

1563 SUNNDAL

TETTBYGD KRETS

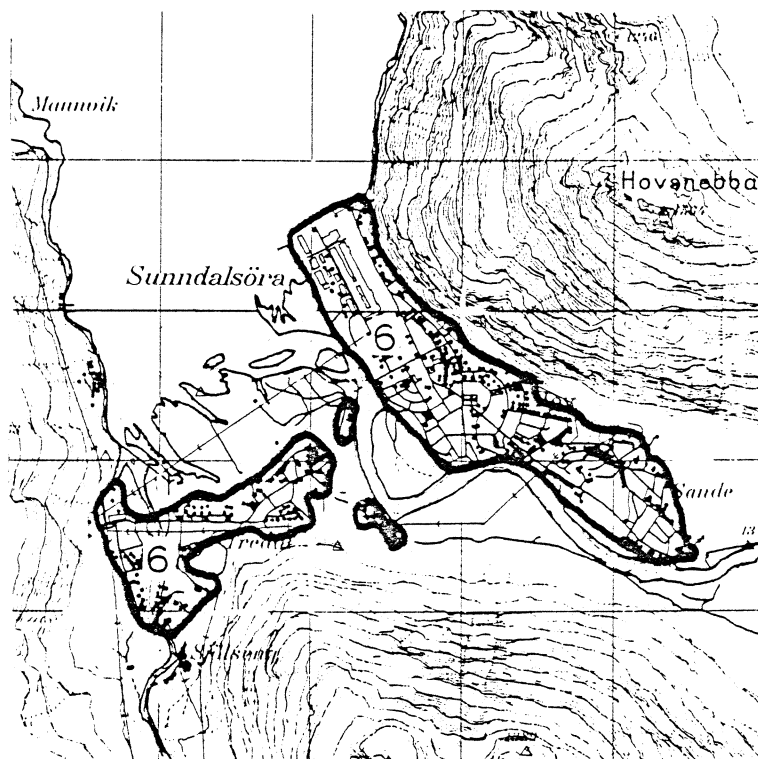

TEGNFORKLARING

— KRETSGRENSE 1970

6 NR. PÅ TETTBYGD KRETS

MÅLESTOKK 1 : 50 000

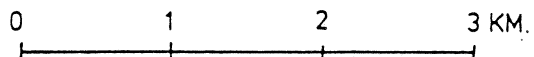

Med samtykke fra Norges Geografiske Oppmåling er N G O's kartmateriale brukt som kartgrunnlag.

