

KOMMUNEHEFTE

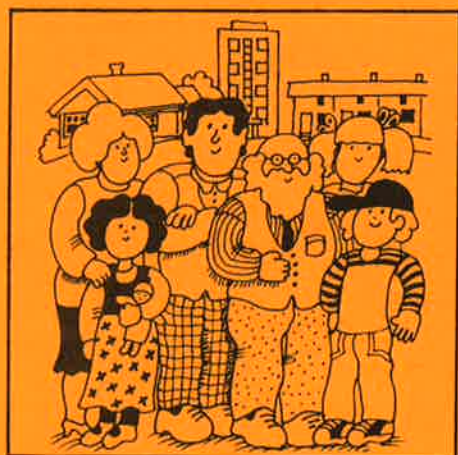

FOLKE- OG BOLIGTELLING 1980

0238 **NANNESTAD**

STATISTISK SENTRALBYRÅ
KONGSVINGER



FOLKE- OG BOLIGTELLING
1. NOVEMBER 1980

0238 NANNESTAD

STATISTISK SENTRALBYRÅ
KONGSVINGER 1981

ISBN 82-587-0070-7

FORORD

Hovedformålet med Folke- og bolig telling 1980 var å gi et bilde av befolkningen og levekårene i det norske samfunnet ved å se opplysninger om alder, kjønn, yrke, arbeid, inntekt, utdanning, boforhold o.l. i sammenheng.

Et annet viktig formål var å gi statistikk for mindre geografiske områder, som kommuner og deler av kommuner. De statistiske kommuneheftene gir de første resultatene fra tellingen for å dekke dette formålet. Flere resultater for den enkelte kommune i form av et sett upubliserte tabeller (en "tabellpakke"), vil foreligge kort tid etter at heftene er utgitt. Tabellene vil bli levert som utskrift på papir eller micro-fiche, etter brukerens ønske.

Når kommuneheftene for alle kommuner i et fylke er publisert, vil det bli laget et sammendrag for hele fylket med tabeller som svarer til dem som finnes i kommuneheftene. Når hele landet er dekket med kommunehefter, vil det også bli laget et sammendrag for hele landet. Tilsvarende sammendrag for fylkene og hele landet vil bli laget av den "tabellpakke" som er nevnt foran.

Resultatene fra Folke- og bolig telling 1980 vil ellers bli gitt i tabellpublikasjoner som vil kaste lys over spesielle emner, bl.a. sysselsetting, boligforhold, familier og husholdninger. Resultatene vil også bli vist i kart og diagrammer. Bl.a. vil det bli laget bosettingskart tilsvarende de som ble laget i samband med Folke- og bolig telling 1970.

Statistisk Sentralbyrå, Oslo/Kongsvinger, 15. desember 1981

Arne Øien

Johan-Kristian Tønder

INNHold

	Side
Tabellregister	7
Tekstdel	
1. Opplegg og gjennomføring	8
1.1. Omfang	8
1.2. Grunnlag for statistikken	8
1.3. Datainnsamling	8
2. Feilkilder	9
3. Begreper og kjennemerker	9
3.1. Personkjennemerker	9
3.2. Familie- og husholdningstype	14
3.3. Boligkjennemerker	15
3.4. Inndelingen i grunnkretser	17
4. Bruk av tabellene	17
5. Merknader til tabellene	18
Tabelldel	19
Vedlegg	
1. Grunnkretser i 1980 og tellingskretser i 1970. Endringer i kommuneinndelingen fra 1970 til 1980	37
2. Kart over grunnkretsinnndelingen	39
3. Kart over tettsteder	43
4. Personskjema	45
5. Boligskjema	47

Standardtegn i tabeller

- : Tall kan ikke offentliggjøres
- Null

TABELLREGISTER

	Side
1. Folkemengden ved folketellingene 1801 - 1980	19
2. Folkemengden etter kjønn, ekteskapelig status og alder. 1/11 1980	19
3. Folkemengden etter trossamfunn/viktigste kilde til livsopphold, kjønn og alder. 1/11 1980	19
4. Personer 16-66 år etter yrkesaktivitet, arbeidstid, kjønn og høyeste utdanning. 1/11-79 - 31/10-80	20
5. Personer 16 år og over, etter yrkesaktivitet, arbeidstid, kjønn og alder. 1/11-79 - 31/10-80	21
6. Yrkesaktive 16 år og over, etter alder og næring. 1/11-79 - 31/10-80	21
7. Yrkesaktive 16 år og over, etter kjønn, arbeidstid og næring/yrkesfelt. 1/11-79 - 31/10-80	22
8. Yrkesaktive 16 år og over i arbeid i uka 25/10 - 31/10 1980, etter kjønn, arbeidstid i uken og næring/yrkesfelt	23
9. Yrkesaktive 16 år og over med fast oppmøteplass på arbeid i uka 25/10 - 31/10 1980, etter tallet på arbeidsreiser, reisetid og yrkesfelt/oppmøteplass	24
10. Yrkesaktive 16 år og over med fast arbeidsreise i uka 25/10 - 31/10 1980, etter reise- måte, oppmøteplass, tallet på arbeidsreiser og reisetid	25
11. Boliger etter hustype og tallet på rom. Bosatte etter tallet på rom i boligen. 1/11 1980	26
12. Boliger etter husets byggeår og hustype/eie-/leieform. Bosatte og rom, etter husets byggeår. 1/11 1980	26
13. Boliger etter viktigste kilde til oppvarming og byggeår/installasjon av pipe. Bosatte etter boligens viktigste kilde til oppvarming. 1/11 1980	27
14. Boliger etter sanitærutstyr og tallet på rom. Bosatte etter boligens sanitærutstyr. 1/11 1980	27
15. Boliger, rom og bosatte, etter hustype. 1/11 1980	28
16. Boliger etter eie-/leieform og areal. Bosatte etter eie-/leieforhold til boligen. 1/11 1980	28
17. Boliger, bosatte og rom, etter bosatte pr. rom i boligen. 1/11 1980	28
18. Boliger etter tallet på rom og tallet på bosatte. 1/11 1980	29
19. Familier og personer, etter familietype, husholdningstype og tallet på familier i hus- holdningen/yrkesaktivitet i familien. 1/11 1980	29
20. Familier og personer i privathusholdninger, etter familietype og eie-/leieforhold til boligen/tallet på rom i boligen. 1/11 1980	30
21. Tallet på privathusholdninger med utvalgte kjennetegn for boligstandard, og disponering av personbil. Bosatte i slike husholdninger, etter alder. 1/11 1980	30
22. Folkemengden etter alder, kjønn og type boligstrøk/grunnkrets. 1/11 1980	31
23. Yrkesaktive 16 år og over, etter næring, kjønn og type boligstrøk/grunnkrets. 1/11 1980 ..	33
24. Tallet på privathusholdninger med utvalgte kjennetegn for boligstandard, og disponering av personbil. Boligstrøk/grunnkrets. 1/11 1980	35

1. OPPLEGG OG GJENNOMFØRING

1.1. Omfang

Folke- og bolig telling 1980 omfatter alle personer (også utenlandske statsborgere) som ifølge Forskrifter om føringen og ordningen av folkeregistrene fastsatt av Statistisk Sentralbyrå den 26. november 1979, var registrert bosatt i Norge på tellingstidspunktet den 1. november 1980.

Boligtellingen har med alle privatboliger (private leieligheter mv.) hvor minst én person var registrert bosatt den 1. november 1980.

Boliger som var ubebodd eller som var bebodd bare av midlertidig tilstedeværende (f.eks. ugifte personer som oppholdt seg utenom foreldrenes hjem på grunn av skolegang, studier), omfattes ikke av tellingen. Det er heller ikke innhentet opplysninger om boliger for forpleide i aldershjem, pleiehjem, barnehjem og andre fellesinstitusjoner.

Enheten hus omfattes ikke av tellingen denne gang. Det gis likevel enkelte opplysninger om det huset som boligen ligger i. I avsnitt 3 er det gjort nærmere rede for bostedsbegrepet (det sted en person skal regnes som bosatt) og boligbegrepet.

1.2. Grunnlag for statistikken

De fleste opplysninger i folke- og bolig tellingen bygger på oppgaver gitt direkte av oppgaverne på egne skjemaer.

Personskjema ble sendt til alle personer som hadde fylt 16 år eller fylte 16 år i løpet av 1980, (se vedlegg 4).

For personer under 16 år fikk Statistisk Sentralbyrå de nødvendige opplysninger fra folkeregisteret i den enkelte kommune.

Opplysningene om den enkelte privatbolig er gitt på eget boligskjema, (se vedlegg 5).

Oppgavene over befolkningens utdanningsbakgrunn er hentet fra utdanningsopplysningene gitt i folketellingen 1970 og "Arkivet for påbegynt og avsluttet utdanning" i Statistisk Sentralbyrå som inneholder alle utdanninger som en person har avsluttet i Norge i perioden 1970 - 1980. I tillegg kommer oppgaver over utenlandsk utdanning gitt i folketellingen 1980.

Oppgaver over alder, kjønn og andre demografiske kjennetegn er hentet fra Det sentrale personregister i Statistisk Sentralbyrå.

Nødvendige oppgaver over de vernepliktige og sivile tjenestepliktige er innhentet gjennom Forsvarets overkommando og Administrasjonen for sivile tjenestepliktige.

Folke- og bolig telling 1980 ble gjennomført med hjemmel i Statistikkloven av 25. april 1907 og Stortingsvedtak av 16. november 1978.

1.3. Datainnsamling

Ved folketellingen i 1980 ble skjemaene sendt i posten direkte til den enkelte person. Før utsendingen tok til, ble navn og adresse påført skjemaene. Det var Det sentrale personregister som dannet grunnlaget for denne påføringen.

Hver person fikk tilsendt sitt eget personskjema sammen med en rettleiding.

I tillegg fikk den eldste personen i familien et boligskjema. Med boligskjemaet fulgte også en svarkonvolutt.

Utfylte personskjema fra alle som bodde i boligen sammen med ett boligskjema ble sendt samlet tilbake i svarkonvolutt. Dersom det bodde flere familier i samme boligen, nyttet familiene samme svarkonvolutt og bare ett boligskjema ble utfylt. Innsamlingsmetoden gav derfor grunnlag for å danne bohusholdninger (se nedenfor) i folke- og bolig tellingen.

Den enkelte person er i tellingen regnet å ha sitt bosted i den bolig hvor vedkommende var registrert bosatt i folkeregisteret 1. november 1980. Innsamlingen av opplysningene viste at enkelte personer bodde i en annen bolig enn der de var registrert bosatt i folkeregisteret. Dette gjaldt bl.a. ugifte studenter og skoleelever som bodde på hybel og som sendte sitt personskjema i samme svarkonvolutt som hybelverten. Dette gjaldt også personer som hadde flyttet kort tid før 1. november 1980 og

som gav opp boligopplysninger på den nye adressen, mens flyttingen først ble registrert i folkeregisteret etter 1. november 1980. I slike tilfelle ble personene likevel regnet som bosatt i den boligen/adressen de var registrert på i folkeregisteret 1. november 1980. I avsnitt 3 er det gjort rede for hvilket sted en person skal regnes som bosatt. I samme avsnitt er det også gjort rede for begrepet "bohusholdning".

De personer som ikke hadde svart på folketellingsskjemaene til rett tid, fikk tilsendt en adressert purring.

De som ikke svarte på den adresserte purringen, ble oppsøkt av tellere som krevde inn oppgavene.

2. FEILKILDER

Under gjennomføring og bearbeiding av en statistisk telling vil det alltid kunne oppstå ulike feil som kan gi utslag i tellingsresultatene.

De fleste feilene oppstår vanligvis under oppgaveinnhenting og kommer av uriktige svar eller mangelfullt utfylte skjemaer.

Feil som oppstår under bearbeidingen er først og fremst knyttet til koding av opplysninger, i vårt tilfelle spesielt opplysningene om næring og yrke.

For å få et grunnlag til å vurdere hvor omfattende feilene er, ble det gjennomført en kvalitetskontrollundersøkelse i samband med tellingen.

Resultatene fra denne undersøkelsen blir publisert i serien Statistiske analyser. Resultatene er ventet å foreligge i løpet av 1982 og vil ta for seg sentrale kjennetegn fra boligdelen av tellingen, og kjennetegn for sysselsetting og arbeidsmarked.

3. BEGREPER OG KJENNERKER

3.1. Personkjennemerker

Når ikke annet er nevnt, refererer personopplysningene seg til 1. november 1980.

Bosted

Den enkelte person er i tellingen regnet å ha sitt bosted i den kommune og i den bolig hvor vedkommende var registrert som bosatt i folkeregisteret den 1. november 1980. Hovedregelen er at en person skal registreres som bosatt der vedkommende regelmessig tar sin døgnhvile.

De viktigste registreringsreglene er ellers:

Bostedsforhold	Skal registreres som bosatt i
Gift person som pga. arbeid, studier, avtjening av verneplikt e.l. oppholder seg utenom ektefellenes felles bolig	Ektefellenes felles bolig
Ugift person som pga. studier, skolegang eller avtjening av verneplikt oppholder seg utenom foreldrenes/forsørgers bolig	Foreldrenes/forsørgers bolig
Ugift person med eget arbeid og som vanligvis ikke bor hos foreldre/forsørger	Boligen der personen vanligvis bor
Person som pga. ferie, besøk hos kjente, forretningsreise e.l. er fraværende fra boligen der vedkommende vanligvis bor	Boligen der personen vanligvis bor
Person som er forpleid i barnehjem, aldershjem, pleiehjem eller er satt bort i privat pleie	Barnehjemmet, aldershjemmet, pleiehjemmet eller boligen hvor personen er i pleie
Person som er innlagt på sykehus eller anbrakt på arbeidsskole, arbeidsanstalt eller i fengsel	Boligen der personen var bosatt før innleggelsen eller anbringelsen

Personer som ikke kan henføres til en bestemt bolig, er regnet til gruppen "Uten fast bopel". Personer uten fast bopel er som regel registrert som bosatt i den kommunen hvor de sist hadde fast bosted.

I det følgende er begrepet "Bosatt" brukt i samme betydning som begrepet "Registrert bosatt".

Det er ikke innhentet opplysninger om midlertidig bosted. Det kan derfor ikke gis oppgaver over den tilstedeværende befolkning.

Opplysningene fra Folke- og bolig telling 1980 er ikke brukt til å justere opplysningene i folkeregistrene.

Alder

I fordelingen etter alder er den enkelte person gruppert etter alder pr. 31. desember 1980 (Alder = 1980 - fødselsår).

Ekteskapelig status

Det er brukt fire hovedgrupperinger etter ekteskapelig status, nemlig ugifte, gifte, skilte og enker/enkemenn.

Samboende

Med samboende menes personer som lever sammen (i ekteskapsliknende forhold) uten å ha inngått formelt ekteskap.

I gruppen samboende er regnet bare de personer som er registrert bosatt på samme adresse i folkeregisteret 1. november 1980.

Trossamfunn

Det er brukt tre grupperinger etter trossamfunn, nemlig "Den norske kirke", "Trossamfunn utenfor den norske kirke" og "Ikke tilsluttet trossamfunn".

Personer under 16 år er som regel gruppert sammen med sine foreldre. I de tilfelle foreldrene ikke tilhører samme gruppe, er imidlertid barna ført til gruppen for uoppgitt.

Utdanning

Oppgavene over utdanning omfatter enkeltutdanninger på hel- eller deltid av minst 5 måneders normal varighet.

For personer med flere enkeltutdanninger, er den utdanning som har lengst samlet varighet (normal varighet av enkeltutdanningen tillagt varigheten av den forutdanning som kreves) regnet som høyeste utdanning. Av utdanninger med lik samlet varighet, er den som antas å være av størst yrkesmessig betydning, oppfattet som personenes høyeste utdanning. Utdanningsgrupperingen er foretatt etter 1973-utgaven av Standard for utdanningsgruppering i offentlig norsk statistikk (Statistisk Sentralbyrås Håndbøker nr. 28).

Standarden er bygd opp som et pyramidisk klassifikasjonssystem.

Enkeltutdanningene er først ordnet i grove grupper som i standarden kalles utdanningsnivåer. Innenfor hvert nivå er det først foretatt en sortering etter fagfelt, dernest en finere sortering i faggrupper.

Inndelingen i nivåer eller hovedgrupper er foretatt på denne måte:

0. Ingen utdanning og utdanning på førskolenivå (utdanning for 6-åringer og mindre barn)
1. Utdanning på barneskolenivå (1 - 6 år, førskoleutdanning ikke medregnet)
2. Utdanning på ungdomsskolenivå (7 - 9 år)
3. Utdanning på gymnasnivå I (10 år)
4. Utdanning på gymnasnivå II (11 - 12 år)
5. Utdanning på universitets- og høgskolenivå I (13 - 14 år)
6. Utdanning på universitets- og høgskolenivå II (15 - 16 år)
7. Utdanning på universitets- og høgskolenivå III (17 - 18 år)
8. Utdanning på forskernivå (over 18 år)
9. Uoppgitt utdanning.

I tabellene over personenes høyeste utdanning fra folketellingen er gruppene 0 og 9 slått sammen til en gruppe.

Fagfelt er i standarden spesifisert slik:

1. Allment fagfelt
2. Humaniora og estetikk
3. Undervisning
4. Administrasjon, økonomi, samfunnsvitenskap og jus
5. Industri, håndverk, naturvitenskap og teknikk
6. Samferdsel
7. Helsevesen
8. Jordbruk, skogbruk og fiske
9. Tjenesteyting og forsvar.

I tabellene fra folketellingen er bare de viktigste fagfeltene under de forskjellige nivå- eller hovedgruppene spesifisert. De andre fagfelt er slått sammen til en gruppe.

I folketellingen 1970 ble det foretatt en tre-deling av standardens gymnasnivå etter utdanningsvarighet på henholdsvis 10 år, 11 år og 12 år.

I folketellingen 1980 følger inndelingen standardens gruppering, nemlig en gruppering på henholdsvis 10 år og 11-12 år.

Fagutdanninger avsluttet før 1972/73 og som ikke bygger på examen artium, kodes i tellingen 1980 med 8 års allmennutdanning som grunnlag. Fagutdanninger avlagt etter 1972/73 kodes med 9 år som grunnlag.

Viktigste kilde til livsopphold

Personer 16 år og over er gruppert etter den kilde til livsopphold som var viktigst de siste 12 månedene før tellingstidspunktet, dvs. fra 1. november 1979 fram til 1. november 1980. For personer under 16 år bosatt i privathusholdninger er inntekt fra andre personer alltid regnet som viktigste kilde til livsopphold.

For personer under 16 år bosatt i felleleshusholdninger er pensjon, trygd regnet som viktigste kilde til livsopphold.

Med "inntekt av eget arbeid" er ment inntekt av egen yrkesaktivitet.

"Pensjon, trygd" omfatter syketrygd, arbeidsløshetsstrygd, forsørgertrygd, uføretrygd, alderstrygd, yrkesskadetrygd, krigspensjon, bedriftspensjon o.l.

Som "stipend, lån, formue, føderåd, leieinntekt eller annen formuesinntekt" regnes også utbetalinger i forbindelse med livsforsikring eller individuell pensjonsforsikring. Underhold fra andre enn privatpersoner (f.eks. stønader fra det offentlige, institusjoner eller bedrifter), unntatt pensjon og trygd regnes også med her.

Personer som har andre personers inntekt som viktigste kilde til livsopphold er gruppert under "inntekt av eget arbeid eller andre personers arbeid/inntekt". Dette gjelder uansett om inntekten kommer fra arbeid, pensjon, trygd eller stipend, lån mv.

Yrkesaktivitet

I Folke- og bolig telling 1980 er det innhentet oppgaver om yrkesaktiviteten både for de siste 12 månedene før tellingstidspunktet og den siste uka før tellingstidspunktet.

Som yrkesaktivitet er regnet alt arbeid som blir utført mot betaling i form av lønn, inntekt av egen bedrift, provisjon, honorarer o.l. Arbeid som familiemedlem uten fast lønn i familiebedrift (f.eks. gårdsbruk, butikk) og verneplikts-/siviltjeneste er også regnet som yrkesaktivitet.

Som yrkesaktive de siste 12 månedene er regnet personer 16 år og over som utførte yrkesaktivitet av minst 100 timers varighet i denne perioden.

Som yrkesaktive den siste uka før tellingstidspunktet er regnet personer 16 år og over som utførte yrkesaktivitet av minst 1 times varighet i denne uka. Personer som var midlertidig borte fra arbeidet hele uka på grunn av sykdom, permisjon, ferie e.l. er ikke regnet med blant de yrkesaktive.

Arbeidstid

Det er innhentet oppgaver over arbeidstida både for de siste 12 månedene før tellingstidspunktet og den siste uka før tellingstidspunktet.

Arbeidstida omfatter all tid som er medgått til yrkesaktivitet. Arbeidstid som har gått med til forberedelse i tillegg til ordinær arbeidstid, er også regnet med (f.eks. forberedelser i tillegg til ordinær undervisningstid for lærere). Tid som er brukt til skolearbeid, studier og husarbeid for egen familie, er ikke regnet med.

Fravær på grunn av sykdom, permisjon, ferie e.l. er heller ikke regnet med i arbeidstida.

Generelt om grupperingen etter næring, yrke og yrkesstatus

Personer 16 år og over med yrkesaktivitet er gruppert på næring etter arten av virksomheten til den bedrift der den enkelte arbeide hele tiden eller lengst tid de siste 12 månedene før tellingstidspunktet. Disse personene er videre gruppert på det yrke og den yrkesstatus som de hadde hele tiden eller lengst tid i denne bedriften i 12-månedersperioden.

Personer 16 år og over med yrkesaktivitet siste uka før tellingstidspunktet er gruppert etter den næring og det yrke vedkommende oppgav å ha hatt i den bedriften som den enkelte arbeide hele tiden eller lengst tid de siste 12 månedene før tellingstidspunktet. Det er således ikke innhentet særskilte oppgaver om de yrkesaktives næring og yrke for den siste uka før tellingstidspunktet.

Næring

Næringsgrupperingen er foretatt etter 1978-utgaven av Standard for næringsgruppering i offentlig norsk statistikk (Statistisk Sentralbyrå's Håndbøker nr. 9).

Denne standarden er i samsvar med International Standard Industrial Classification of All Economic Activities (ISIC).

I standarden er grupperingssystemet utformet som et femsifret pyramidisk system hvor hvert siffer angir et grupperingsnivå. De fem nivåene er gitt følgende betegnelser:

Næring	1-sifret kode
Næringsområde	2-sifret kode
Næringshovedgruppe	3-sifret kode
Næringsgruppe	4-sifret kode
Næringsundergruppe	5-sifret kode

Næringene på 1-sifret nivå har følgende 9 inndelinger:

1. Jordbruk, skogbruk, fiske og fangst
2. Bergverksdrift
3. Industri
4. Kraft- og vannforsyning
5. Bygge- og anleggsvirksomhet
6. Varehandel, hotell- og restaurantvirksomhet
7. Transport, lagring, post og telekommunikasjoner
8. Bank- og finansieringsvirksomhet, forsikringsvirksomhet, eiendomsdrift og forretningsmessig tjenesteyting
9. Offentlig, sosial og privat tjenesteyting.

En oversikt over den videre inndeling i næringsområder mv. finnes i Standard for næringsgruppering.

Næringsgrupperingen i 1980-tellingen er ikke direkte sammenliknbar med næringsgrupperingen i 1970-tellingen. Årsaken til dette er overgangen til ny standard for næringsgruppering i 1972. I folketellingen 1970 ble næringsgrupperingen foretatt etter 1960-utgaven av Standard for næringsgruppering.

Tabeller med sammenliknbare tall mellom tellingene i 1970 og 1980 vil bli publisert en tid etter kommuneheftene i de såkalte "tabellpakkene". Næringsoppgaver med resultater fra 1970-tellingen gruppert etter 1978-utgaven av Standard for næringsgruppering, vil da bli gitt. I folketellingen 1980 gis det næringsoppgaver ned på næringsgruppe (3-sifret kode).

Yrke

Yrkesgrupperingen er foretatt etter Standard for yrkesgruppering i offentlig norsk statistikk (utgitt av Arbeidsdirektoratet i 1965). Standarden følger i prinsippet 1958-utgaven av International Standard Classification of Occupations (ISCO).

Standarden er bygd opp slik at nær beslektede yrker er ført sammen til såkalte yrkesgrupper, som igjen danner yrkesområder. Disse yrkesområdene er ført sammen til yrkesfelt.

Hvert yrke i klassifiseringen er betegnet med 5-sifret kodenummer:

første siffer angir yrkesfeltet
 første og annet siffer angir yrkesområde
 første - tredje siffer angir yrkesgruppe
 første - femte siffer angir yrke.

Til folketellingen 1980 har Statistisk Sentralbyrå ført nye yrker inn i denne standarden. Den inndelingen i yrkesgrupper som er brukt i 1965-utgaven, er stort sett brukt også her. Videre er en del yrkesgrupper slått sammen og noen er splittet i flere grupper. En ny 3-siffergruppe er tatt med for olje- og gassarbeid. Dessuten er ledende tjenestemenn i kommunal- og fylkeskommunal administrasjon og forvaltning skilt ut som ny gruppe.

Gruppene "Lærere" og "Faglærere i praktiske yrker" er slått sammen til en gruppe.

Opgaver over yrke er i tellingen gitt med på yrkesgruppe (3-sifret kode).

Yrkesstatus

I tellingen er det brukt følgende tre grupperinger etter yrkesstatus:

1. Fast eller midlertidig ansatt
2. Selvstendig
3. Familiemedlem uten fast lønn i familiebedrift.

Personer (også medeiere) som arbeide i firmaer organisert som aksjeselskap, andelslag eller annen selskapsform med begrenset ansvar, er alltid regnet som ansatte.

En person er regnet som selvstendig dersom vedkommende drev virksomhet alene for egen regning eller sammen med andre med ubegrenset ansvar (f.eks. i ansvarlig selskap).

Gruppen "Familiemedlem uten fast lønn i familiebedrift" omfatter personer som arbeide i familievirksomhet uten fast avtalt lønn og som verken var eier eller medeier i virksomheten. Et familiemedlem uten fast lønn kan imidlertid ha vederlag for arbeidet i form av kost og losji, andel av overskott e.l.

I de tilfelle hvor ektefeller arbeide i felles virksomhet (f.eks. gårdsbruk) som ikke var organisert som aksjeselskap e.l., er den ene ektefellen regnet som selvstendig og den andre som familiemedlem uten fast lønn i familiebedrift, med mindre begge ektefellene var registrert som eiere av virksomheten.

Generelt om oppmøteplass, reisehyppighet, reisetid og transportmåte

Kjennemerkene gjelder personer 16 år og over med yrkesaktivitet i siste uka før tellingstidspunktet.

Reisehyppighet, reisetid og transportmåte gjelder yrkesaktive personer med fast oppmøteplass (se oppmøteplass).

Reisetid og transportmåte gjelder yrkesaktive personer med fast arbeidsreise (se reisehyppighet).

Oppmøteplass

Med oppmøteplass forstås en det stedet hvor vedkommende møtte fram ved arbeidsdagens start.

Personer 16 år og over med yrkesaktivitet siste uka før tellingstidspunktet er gruppert etter kommunen den faste oppmøteplassen lå i (rute 1 og 2 i personskjemaet).

Personer som i denne uka møtte på ulike arbeidssteder, var til sjøs e.l., er ikke regnet å ha fast oppmøteplass (rute 3 i personskjemaet).

Reisehyppighet

Med reisehyppighet forstås en det antall ganger vedkommende reiste fra hjemsted til arbeidssted den siste uka før tellingstidspunktet.

Hjemsted er alltid regnet som den boligadresse vedkommende er registrert bosatt på i folkeregisteret. For personer som bodde midlertidig på f.eks. hybel eller brakke i denne uka, er reisen mellom hybel, brakke og arbeidssted ikke medregnet.

For personer som var registrert bosatt på arbeidsstedet er det regnet hvor mange dager vedkommende var på arbeid siste uka før tellingstidspunktet.

Med "fast arbeidsreise" menes personer med fast oppmøteplass og som reiste minst en gang fra hjemsted til arbeidssted i uka før tellingstidspunktet.

Reisetid

Reisetid er reisetiden fra hjemsted (registrert boligadresse) til arbeidssted. Reisetiden er regnet én vei. I reisetiden er gangtid og ventetid under reisen tatt med. Det samme gjelder faste gjøremål som f.eks. å bringe barn til barnehage, dagmamma e.l. Tilfeldige gjøremål og forsinkelser er ikke regnet med.

For pendlere som bodde midlertidig på f.eks. hybel, brakke e.l., er reisetiden regnet fra hjemstedet og fram til arbeidsstedet.

Transportmåte

Med transportmåte forstås de transportmidler vedkommende til vanlig nyttet én vei fra hjemsted til arbeidssted siste uka før tellingstidspunktet.

For personer som ikke reiste på samme måte hver dag, er det regnet med den reisemåten vedkommende nyttet flest dager.

3.2. Familie og husholdningstype

Grupperingene på familie og husholdningstype refererer seg til tellingstidspunktet den 1. november 1980.

Familie

Til én og samme familie er regnet:

1. Ektepar og eventuelle ugifte barn registrert bosatt i samme privatbolig, aldershjem, pleiehjem, e.l.
2. Far/mor med ugifte barn registrert bosatt i samme privatbolig, aldershjem, pleiehjem, pensjonat, hotell e.l.
3. Hver enkelt person som ikke hører inn under noen av de to gruppene som er spesifisert ovenfor (bl.a. personer uten fast bopel). Disse personene danner således hver for seg egen familie (familie med én person).

I familier med ektepar er også tatt med eventuelle ugifte barn av bare den ene ektefellen og ugifte adoptivbarn og stebarn, men ikke fosterbarn.

Av reglene som er nevnt foran går det fram at personer (f.eks. ektefeller) som ikke var registrert bosatt i samme privatbolig, aldershjem, pleiehjem, e.l., aldri er gruppert under samme familie. Videre går det fram at gifte, separerte, skilte, enker og enkemenn ikke i noen tilfelle er regnet til samme familie som foreldrene. Når f.eks. et ektepar bor sammen med en skilt datter, danner ektefellene egen familie og datteren egen familie. Ellers kan nevnes at ugifte søsken som har felles bolig, der ingen av foreldrene er bosatt, hver for seg er regnet som særskilt familie.

Husholdningstype

Det er skilt mellom to husholdningstyper, nemlig privathusholdning og felleshusholdning.

Gruppen "Privathusholdning" omfatter personer som var registrert som bosatt i privat bolig. Denne husholdningstypen er videre splittet opp etter tallet på familier i husholdningen. Som husholdningsenhet er her regnet bolighusholdning. Denne omfatter alle bosatte i samme bolig. Av dette følger at antall privathusholdninger er det samme som antall boliger i tellingen.

Til felleleshusholdning er regnet forpleide som var registrert bosatt i aldershjem, barnehjem, pleiehjem e.l.

Betjeningspersonale bosatt ved felleleshusholdninger er alltid gruppert under privathusholdning. Det samme gjelder militært personell som var bosatt i militærforlegning.

3.3. Boligkjennemerker

Boligkjennemerkene refererer seg til den boligen der den enkelte var registrert bosatt 1. november 1980.

Bolig (leilighet mv.)

Med leilighet menes f.eks. rekkehusleilighet, leilighet i tomannsbolig, leilighet i leiegård, blokkleilighet, hybelleilighet og hybel med egen inngang. Enebolig regnes også som leilighet.

Hybler uten egen inngang er som hovedregel ikke regnet som egen leilighet.

I hybelbygg er imidlertid hver enkelt hybel alltid regnet som leilighet. Dette gjelder også når flere hybler har felles gang, hall, bad og/eller kjøkken.

Videre er hybler for sykepleiere, legeboliger og rom som disponeres av privathusholdninger i sykehus, militærforlegninger eller felleleshusholdninger, alltid regnet som egne leiligheter.

Til en bolig er som hovedregel regnet rom som er bygd (eller ombygd) til bruk for én eller flere personer med fellesskap i kost og losji, og hvor det er adkomst til rommene (rommet) uten at en må gå gjennom en annen bolig.

En bolig vil derfor som regel falle sammen med begrepet leilighet.

I enkelte tilfelle vil en bolig omfatte mer enn én leilighet. Dersom f.eks. ugifte barn bor i egen leilighet (hybel med egen inngang e.l.), men på samme adresse som foreldrene, er som hovedregel barna regnet å høre til samme bolig som foreldrene. I dette tilfelle utgjøres boligen av leiligheten som foreldrene bor i og leiligheten barna bor i. Bare dersom barna er registrert som egen familie i folkeregisteret, er leilighetene regnet som særskilte boliger.

Hybler uten egen inngang som ikke ligger i hybelbygg, institusjon e.l. og som bebos av personer som er registrert i folkeregisteret på vedkommende adresse, er alltid regnet til samme bolig som hovedleiligheten.

Med privatbolig er ment boliger som ikke er bebodd av forpleide i aldershjem, barnehjem og andre felleleshusholdninger. Boliger for ansatte (f.eks. sykepleiere) ved institusjoner er således regnet som privatboliger. Det samme gjelder boliger for befal mv. i militærforlegninger.

Det er ikke innhentet oppgaver for boliger som ikke er privatboliger.

I tabellene er "privatboligene" for enkelthets skyld kalt "boliger".

Rom

Oppgavene over tall på rom refererer seg til boliger som er med i tellingen, og omfatter beboelsesrom på 6 m² eller mer, og som kan nyttes året rundt. Kjøkken, bad, entré, hall, alkove, hems, trimrom, vaskerom og rom som bare nyttes til næringsvirksomhet (f.eks. kontor) er ikke med.

I 1980-tellingen er det ikke innhentet spesifiserte oppgaver over antall rom i boliger med "mer enn 8 rom", slik som det ble gjort i tellingen i 1970.

I oppgavene for "rom i alt" er tallene for antall rom i boliger med mer enn 8 rom derfor beregnet. For hver enkelt kommune er det laget gjennomsnittstall fra 1970-tellingen, (dvs. gjennomsnittlig antall rom i boliger med mer enn 8 rom). Dette gjennomsnittstallet er brukt for å fastlegge antall rom for boliger med mer enn 8 rom i 1980-tellingen.

Areal

Med boligens areal er ment nettoareal. I tillegg til beboelsesrom på 6 m² eller mer er også tatt med kjøkken, bad, entré, hall o.l.

Rom som er felles for to eller flere boliger, f.eks. felles gang, hall, bad e.l., er ikke regnet med i arealet.

Eie-/leieform

Som eiere er også regnet personer som eier aksje eller andel som gir borett.

Med "vanlig leiekontrakt" menes at vedkommende leier en bolig av en eier etter de regler og avtaler som følger av husleieloven. Vanlig leieforhold uten skriftlig kontrakt er også regnet med her.

Kjøkken

Med kjøkken menes i tellingen en del av boligen som er avgrenset fra andre deler av den, og hvor det er installert utstyr til matlaging for beboerne. Kjøkkenet kan være et eget rom, men trenger ikke være det.

Dersom flere boliger har felles kjøkken, f.eks. hybler i et hybelbygg, er alle boligene regnet å være uten kjøkken.

I størrelsen på kjøkkenet er også medregnet gulvplass til benker, skap o.l.

Viktigste kilde til oppvarming

Dersom to eller flere kilder er like viktige for boligens oppvarming, er begge (alle) disse regnet med.

Husholdningen disponerer bil

Med å disponere bil menes i tellingen å eie/leie bil eller å ha mulighet til privat bruk av f.eks. firmabil.

Stasjonsvogn og varevogn er regnet som personbil bare dersom den brukes også til privatkjøring.

Hustype

Som hus er som hovedregel regnet bygninger som fra kjeller til loft er atskilt fra andre bygninger.

Hver enkelt blokk er derimot regnet som ett hus, selv om det fra kjeller til loft er skillevegg(er) uten gjennomgang i blokken.

I rekkehus er hele rekken av boliger regnet som ett hus.

Som frittliggende enebolig er regnet enebolig med minst en halv meters avstand til nærmeste hus.

Som hustype "enebolig" er også regnet frittliggende eneboliger som inneholder en hybelleilighet, og/eller der ett eller flere rom er brukt som hybel.

Rekkehus er hus med leiligheter som har minst én vegg eller en del av en vegg felles med en annen leilighet. Hus i kjede er hus som er forbundet med et annet hus med garasje, carport, svalgang o.l. Terrassehus er hus med leiligheter som er bygd sammen i en bakkeskråning, og der flere av leilighetene har hele eller deler av taket til leiligheten under som terrasse.

Horisontalt delt tomannsbolig er hus med to vanlige leiligheter (som kan ha ulik størrelse) og hvor den ene leiligheten ligger i en etasje over den annen.

Annet boligbygg med mindre enn 3 etasjer omfatter også eneboliger med mindre enn en halv meters avstand mellom husene.

Gruppen "forretningsbygg mv." omfatter hus hvor halvparten eller mindre av golvarealet nyttes til privatbolig.

Som bygg for felleleshusholdning er regnet hus hvor det for bosatte og/eller midlertidig tilstedeværende er organisert felleleshusholdning.

Oppgaver over tall på boliger, rom og bosatte i bygg for felleleshusholdning omfatter bare privatboliger, rom og bosatte i disse boligene.

Byggeår

Med byggeår menes det året da minst halvparten av boligene i huset var ferdig til innflytting. Hus som er ombygd, er gruppert etter opprinnelig byggeår.

Gjennomsnittstall

Bosatte pr. bolig er lik tallet på bosatte i privatboliger dividert med tallet på privatboliger.

Rom pr. bolig er lik tallet på rom (kjøkken ikke medregnet) i privatboliger dividert med tallet på disse boligene.

Bosatte pr. rom er lik tallet på bosatte i privatboliger dividert med tallet på rom (kjøkken er ikke medregnet) i privatboliger.

3.4. Inndelingen i grunnkretser

Grunnkretsinnndelingen til bruk i folketellingen er foretatt av Byrået i samarbeid med kommunene og brukere av statistikk på regionalt nivå.

Følgende kriterier er lagt til grunn for utarbeidingen av grunnkretsene:

1. Utgangspunktet for grunnkretsinnndelingen er som regel inndelingen i folketellingskretser i 1970. Dersom inndelingen fra 1970 er endret, er det lagt vekt på at grupper av grunnkretser kan sammenliknes med en eller flere tidligere folketellingskretser.
2. Grunnkretsene er utformet slik at de kan være stabile over en rimelig tidsperiode.
3. Grunnkretsene skal bestå av et sammenhengende geografisk område.
4. Grunnkretsene bør være mest mulig ensartet når det gjelder natur- og næringsgrunnlag, kommunikasjonsforhold og bygningsmessig struktur.
5. Folketall og areal bør ikke variere for sterkt. Folketallet kan variere fra under 100 i sterkt spredtbygde strøk til over 1 000 i de tette utbygde byområdene.

For di grunnkretsinnndelingen skal være mest mulig stabil, er den ikke knyttet sammen med en avgrensning av tettbygde strøk, da disse grensene stadig må endres.

Tettstedsavgrensningen er ført videre uavhengig av grunnkretsinnndelingen. Retningslinjene for tettstedsavgrensningen følger i store trekk den som ble praktisert i 1960 og 1970. Hovedkriteriet ved avgrensningen av tettsted er at avstanden mellom husene i en husklynge ikke skal være over 50 meter, men det er tillatt skjønsmessige avvik for områder som ikke kan eller skal bebygges som f.eks. lagerplasser, idrettsanlegg, parker o.l. Området må ha minst 200 bosatte på tellingstidspunktet.

Det er ikke stilt noe krav om at grensene for grunnkretsene skal falle sammen med grensene for kirkesogn, skole- eller valgkretser.

Oppgaver over grunnkretser grupperes også til delområder (bydeler/bygdela). Disse delområdene består vanligvis av 1 000-3 000 personer i spredtbygde strøk og 3 000-5 000 personer i tettbygde strøk. Et delområde kan f.eks. være et område som sogner til et lokalt sentrum i en kommune.

En oversikt som viser forholdet mellom grunnkretser i 1980 og tellingskretser i 1970, er vist i vedlegg 1.

Kart som viser omfanget av grunnkretsene og tettstedsavgrensningene som det blir gitt resultater for i dette heftet, er vist i vedleggene 2 og 3.

For en nærmere orientering om grunnkretsene mv. vises til heftene "Grunnkretser og tettsteder. Dokumentasjon 1980".

4. BRUK AV TABELLENE

Dette heftet inneholder tabeller for den enkelte kommune. Tabellene i kommuneheftene er inndelt i seks hovedgrupper.

Tabellene 1-3 gir resultater for enkelte demografiske kjennetegn.

Tabellene 4-10 gir hovedresultater for utdanning, yrke, næring, arbeidstid mv. Tabellene 4-7 refererer seg til de siste 12 månedene før tellingstidspunktet. Tabellene 8-10 gir oppgaver for kjennemerker som knytter seg til siste uka før tellingstidspunktet.

Tabellene 11-18 gir resultater for boligdelen av tellingen.

Tabellene 19-21 gir resultater for familier og privathusholdninger.

Tabellene 22-24 gir hovedresultater for befolkning, yrkesaktivitet og boliger på grunnkrets.

5. MERKNADER TIL TABELLENE

Tabell 1:

I tabell 1 har en generelt tatt sikte på å gi tall tilbake til 1801 etter kommuneinndelingen i 1980.

TABELL 1. FOLKEMENGDE VED FOLKETELLINGENE 1801 - 1980

ÅR	FOLKE- MENGDE	ÅR	FOLKE- MENGDE	ÅR	FOLKE- MENGDE	ÅR	FOLKE- MENGDE	ÅR	FOLKE- MENGDE	ÅR	FOLKE- MENGDE
1801 ..	2745	1835 ..	3389	1865 ..	4821	1900 ..	3956	1930 ..	4409	1960 ..	5549
1815 ..	2633	1845 ..	3702	1875 ..	4074	1910 ..	4070	1946 ..	4916	1970 ..	6565
1825 ..	3019	1855 ..	4242	1890 ..	3966	1920 ..	4261	1950 ..	5159	1980 ..	7658

TABELL 2. FOLKEMENGDE ETTER KJØNN, EKTESKAPELIG STATUS OG ALDER. 1/11 1980

ALDER	I ALT	MENN					KVINNER				
		I ALT	UGIFTE	GIFTE	ENKEMENN	SEPARERTE OG SKILTE	I ALT	UGIFTE	GIFTE	ENKER	SEPARERTE OG SKILTE
I ALT	7658	3828	1746	1371	103	108	3830	1555	1860	306	109
0- 6 ÅR ..	728	376	376	-	-	-	352	352	-	-	-
7-15 " ..	1302	633	633	-	-	-	669	669	-	-	-
16-19 " ..	462	235	235	-	-	-	227	218	8	1	-
20-24 " ..	491	240	196	44	-	-	251	144	101	-	6
25-29 " ..	546	269	98	172	-	9	277	42	223	-	12
30-39 " ..	1259	624	64	527	1	32	635	26	560	6	43
40-49 " ..	798	432	39	361	1	31	366	11	322	10	23
50-59 " ..	740	386	49	308	7	22	354	15	296	33	10
60-66 " ..	524	265	23	225	8	9	259	19	181	51	8
67-69 " ..	194	94	11	78	4	1	100	9	55	36	-
70-79 " ..	417	191	24	125	39	3	226	34	95	93	4
80 ÅR OG OVER	197	83	8	31	43	1	114	16	19	76	3

TABELL 3. FOLKEMENGDE ETTER TROSSAMFUNN/VIKTIGSTE KILDE TIL LIVSOPPHOLD, KJØNN OG ALDER. 1/11 1980

KJØNN OG ALDER	I ALT	TROSSAMFUNN				VIKTIGSTE KILDE TIL LIVSOPPHOLD				
		DEN NORSKE KIRKE	TROS- SAMFUNN UTENFOR DEN NORSKE KIRKE	IKKE TIL- SLUTTET NOE TROS- SAMFUNN	UOPP- GITT TROS- SAMFUNN	INNTÆKT AV EGET ELLER ANDRE PERSONERS ARBEID	PENSJON/ TRYGD	STIPEND, LÅN, FORMUE E.L.	VERNE- PLIKTS-/ SIVIL- TJENESTE	UOPPGITT KILDE TIL LIVSOPP- HOLD
I ALT	7658	6805	320	162	371	5951	1127	55	52	473
MENN	3828	3405	135	95	193	3080	486	24	51	187
0- 6 ÅR ..	376	301	18	15	42	376	-	-	-	-
7-15 " ..	633	562	9	5	57	633	-	-	-	-
16-19 " ..	235	222	2	10	1	195	2	1	6	31
20-24 " ..	240	209	16	7	8	175	3	9	37	16
25-29 " ..	269	229	15	13	12	245	6	10	3	5
30-39 " ..	624	544	23	21	36	576	17	1	3	27
40-49 " ..	432	391	14	12	15	385	23	1	-	23
50-59 " ..	386	360	9	7	10	301	47	1	1	36
60-66 " ..	265	246	14	2	3	168	64	-	-	33
67-69 " ..	94	86	4	1	3	17	70	1	-	6
70-79 " ..	191	179	8	-	4	8	175	-	1	7
80 ÅR OG OVER ...	83	76	3	2	2	1	79	-	-	3
KVINNER ..	3830	3400	185	67	178	2871	641	31	1	286
0- 6 ÅR ..	352	281	24	4	43	352	-	-	-	-
7-15 " ..	669	588	14	7	60	669	-	-	-	-
16-19 " ..	227	198	17	3	9	183	3	3	1	37
20-24 " ..	251	225	12	7	7	207	9	23	-	12
25-29 " ..	277	244	16	9	8	239	17	2	-	19
30-39 " ..	635	572	25	20	18	563	27	1	-	44
40-49 " ..	366	341	14	6	5	303	26	1	-	36
50-59 " ..	354	319	26	4	5	238	60	-	-	56
60-66 " ..	259	239	14	1	5	105	93	1	-	60
67-69 " ..	100	91	5	-	4	9	87	-	-	4
70-79 " ..	226	201	13	4	8	3	210	-	-	13
80 ÅR OG OVER ...	114	101	5	2	6	-	109	-	-	5

TABELL 4. PERSONER 16-66 ÅR ETTER YRKESAKTIVITET, ARBEIDSTID, KJØNN OG HØYESTE UTDANNING. 1/11 79 - 31/10 80

KJØNN OG HØYESTE UTDANNING	IKKE YRKESAKTIVE				YRKESAKTIVE						
	I ALT		AV DETTE GIFTE	I ALT	100-499 TIMER		500-999 TIMER		1 000 TIMER OG OVER		UOPP- GITT ARB.- TID
	I ALT	I ALT			I ALT	AV DETTE GIFTE	I ALT	AV DETTE GIFTE	I ALT	AV DETTE GIFTE	
I ALT	4820	1128	737	3692	465	223	366	234	2661	2006	200
MENN I ALT	2451	259	95	2192	158	39	102	29	1820	1407	112
BARNESKOLENIVÅ, 1-6 ÅR	-	-	-	-	-	-	-	-	-	-	-
UNGDOMSSKOLENIVÅ, 7-9 ÅR, I ALT ..	1363	192	82	1171	94	28	48	21	949	755	80
FOLKESKOLEUTDANNING	565	109	61	456	20	14	15	11	384	320	37
9-ÅRIG UNGDOMSSKOLE	267	53	2	214	61	4	20	2	120	53	13
UNGDOMSSKOLENIVÅ ELLERS	531	30	19	501	13	10	13	8	445	382	30
GYMNASNIVÅ I, 10 ÅR, I ALT	453	20	9	433	26	5	22	3	366	265	19
ALLMENT FAGFELT	114	6	4	108	6	2	2	-	97	84	3
INDUSTRI, HÅNDVERK OG TEKNIKK ..	167	6	-	161	16	2	12	1	126	60	7
SAMFERDSEL	12	:	:	11	:	:	:	:	:	:	:
HELSEVERN	1	:	:	:	:	:	:	:	:	:	:
JORDBRUK, SKOGBRUK OG FISKE ...	81	4	4	77	-	-	-	-	73	68	4
TJENESTEYTING OG FORSVAR	44	2	1	42	-	-	1	-	40	36	1
GYMNASNIVÅ I ELLERS	34	1	-	33	4	1	4	-	23	14	2
GYMNASNIVÅ II, 11-12 ÅR, I ALT ..	396	15	2	381	29	4	24	3	318	236	10
ALLMENT FAGFELT	111	10	-	101	13	-	14	1	71	52	3
ADMINISTRASJON OG ØKONOMI	52	-	-	52	5	1	1	-	46	34	-
INDUSTRI, HÅNDVERK OG TEKNIKK ..	148	3	1	145	7	2	8	1	125	89	5
SAMFERDSEL	10	:	:	9	:	:	:	:	8	:	:
HELSEVERN	-	-	-	-	-	-	-	-	-	-	-
JORDBRUK, SKOGBRUK OG FISKE ...	20	1	-	19	1	-	-	-	17	10	1
TJENESTEYTING OG FORSVAR	53	-	-	53	1	1	1	1	50	43	1
GYMNASNIVÅ II ELLERS	2	:	:	:	:	:	:	:	:	:	:
UNIVERSITETS- OG HØGSKOLENIVÅ I, 13-14 ÅR I ALT	99	1	-	98	7	2	1	1	90	73	-
UNDERVISNING	16	-	-	16	1	-	1	1	14	13	-
ADMINISTRASJON, ØKONOMI, SAMFUNNSVITENSKAP OG JUS	21	-	-	21	3	1	-	-	18	12	-
NATURVITENSKAP OG TEKNIKK	48	1	-	47	2	1	-	-	45	35	-
HELSEVERN	5	-	-	5	-	-	-	-	5	5	-
UNIV.- OG HØGSKOLENIVÅ I ELLERS ..	9	-	-	9	1	-	-	-	8	8	-
UNIV.- OG HØGSKOLENIVÅ II, III OG FORSKERNIVÅ, OVER 14 ÅR, I ALT ..	92	2	-	90	-	-	5	1	83	70	2
UNDERVISNING	34	-	-	34	-	-	2	-	31	25	1
ADMINISTRASJON, ØKONOMI, SAMFUNNSVITENSKAP OG JUS	10	-	-	10	-	-	1	-	9	6	-
NATURVITENSKAP OG TEKNIKK	14	2	-	12	-	-	-	-	11	10	1
UNIV.- OG HØGSKOLENIVÅ II, III OG FORSKERNIVÅ ELLERS	34	-	-	34	-	-	2	1	32	29	-
UOPPGITT, INGEN UTDANNING OG UTDANNING PÅ FØRSKOLENIVÅ	48	29	2	19	2	-	2	-	14	8	1
KVINNER I ALT	2369	869	642	1500	307	184	264	205	841	599	88
BARNESKOLENIVÅ, 1-6 ÅR	-	-	-	-	-	-	-	-	-	-	-
UNGDOMSSKOLENIVÅ, 7-9 ÅR, I ALT ..	1530	661	494	869	199	129	145	127	464	356	61
FOLKESKOLEUTDANNING	549	281	218	268	53	45	40	37	156	122	19
9-ÅRIG UNGDOMSSKOLE	289	132	54	157	73	22	24	15	51	17	9
UNGDOMSSKOLENIVÅ ELLERS	692	248	222	444	73	62	81	75	257	217	33
GYMNASNIVÅ I, 10 ÅR, I ALT	437	112	93	325	55	38	55	45	198	129	17
ALLMENT FAGFELT	200	59	56	141	19	18	30	28	82	71	10
INDUSTRI, HÅNDVERK OG TEKNIKK ..	19	4	3	15	4	2	1	-	10	2	-
SAMFERDSEL	2	:	:	:	:	:	:	:	:	:	:
HELSEVERN	41	5	4	36	9	7	8	8	18	15	1
JORDBRUK, SKOGBRUK OG FISKE ...	3	:	:	:	:	:	:	:	:	:	:
TJENESTEYTING OG FORSVAR	61	14	10	47	10	5	4	-	31	8	2
GYMNASNIVÅ I ELLERS	111	27	20	84	13	6	12	9	56	32	3
GYMNASNIVÅ II, 11-12 ÅR, I ALT ..	223	51	34	172	31	7	44	21	90	48	7
ALLMENT FAGFELT	111	24	16	87	18	5	23	8	44	24	2
ADMINISTRASJON OG ØKONOMI	39	7	2	32	8	-	7	2	17	5	-
INDUSTRI, HÅNDVERK OG TEKNIKK ..	10	4	2	6	1	-	2	1	3	1	-
SAMFERDSEL	-	-	-	-	-	-	-	-	-	-	-
HELSEVERN	27	3	2	24	1	1	6	5	14	13	3
JORDBRUK, SKOGBRUK OG FISKE ...	2	:	:	:	:	:	:	:	:	:	:
TJENESTEYTING OG FORSVAR	24	13	12	11	2	1	2	1	5	2	2
GYMNASNIVÅ II ELLERS	10	:	:	10	:	:	:	:	:	:	:
UNIVERSITETS- OG HØGSKOLENIVÅ I, 13-14 ÅR, I ALT	81	11	9	70	13	6	10	4	46	38	1
UNDERVISNING	20	2	2	18	4	2	4	2	10	8	-
ADMINISTRASJON, ØKONOMI, SAMFUNNSVITENSKAP OG JUS	21	3	2	18	-	-	3	1	15	12	-
NATURVITENSKAP OG TEKNIKK	6	1	1	5	-	-	-	-	5	4	-
HELSEVERN	22	3	3	19	4	3	2	1	12	12	1
UNIV.- OG HØGSKOLENIVÅ I ELLERS ..	12	2	1	10	5	1	1	-	4	2	-
UNIV.- OG HØGSKOLENIVÅ II, III OG FORSKERNIVÅ, OVER 14 ÅR, I ALT ..	54	6	5	48	3	2	7	6	37	24	1
UNDERVISNING	43	-	-	43	2	1	7	6	34	22	-
ADMINISTRASJON, ØKONOMI, SAMFUNNSVITENSKAP OG JUS	2	:	:	:	:	:	:	:	:	:	:
NATURVITENSKAP OG TEKNIKK	-	-	-	-	-	-	-	-	-	-	-
UNIV.- OG HØGSKOLENIVÅ II, III OG FORSKERNIVÅ ELLERS	9	:	:	:	:	:	:	:	:	:	:
UOPPGITT, INGEN UTDANNING OG UTDANNING PÅ FØRSKOLENIVÅ	44	28	7	16	6	2	3	2	6	4	1

TABELL 5. PERSONER 16 ÅR OG OVER, ETTER YRKESAKTIVITET, ARBEIDSTID, KJØNN OG ALDER. 1/11 79 - 31/10 80

KJØNN OG ALDER	I ALT	IKKE YRKES- AKTIVE	YRKESAKTIVE						PRO- SENT YRKES- AKTIVE
			I ALT	ARBEIDSTID. TIDER					
				100- 499	500- 999	1 000- 1 299	1 300 OG OVER	UOPP- GITT	
I ALT	5628	1840	3788	486	376	321	2393	212	67,3
MENN I ALT	2819	551	2268	174	112	97	1763	122	80,5
16-19 ÅR	235	58	177	77	30	12	50	8	75,3
AV DETTE GIFTE	-	-	-	-	-	-	-	-	-
20-24 ÅR	240	27	213	27	29	12	131	14	88,8
AV DETTE GIFTE	44	1	43	1	3	3	34	2	97,7
25-29 ÅR	269	12	257	15	11	7	218	6	95,5
AV DETTE GIFTE	172	2	170	8	2	2	152	6	98,8
30-39 ÅR	624	26	598	10	7	27	527	27	95,8
AV DETTE GIFTE	527	10	517	8	4	21	468	16	98,1
40-49 ÅR	432	28	404	12	8	15	341	28	93,5
AV DETTE GIFTE	361	12	349	9	5	14	299	22	96,7
50-59 ÅR	386	44	342	13	7	8	294	20	88,6
AV DETTE GIFTE	308	24	284	10	5	5	251	13	92,2
60-66 ÅR	265	64	201	4	10	9	169	9	75,8
67-69 ÅR	94	61	33	7	5	-	17	4	35,1
70 ÅR OG OVER	274	231	43	9	5	7	16	6	15,7
KVINNER I ALT	2809	1289	1520	312	264	224	630	90	54,1
16-19 ÅR	227	94	133	74	21	7	23	8	58,6
AV DETTE GIFTE	8	5	3	2	-	-	-	1	37,5
20-24 ÅR	251	53	198	41	27	21	105	4	78,9
AV DETTE GIFTE	101	36	65	16	13	8	27	1	64,4
25-29 ÅR	277	123	154	29	36	19	62	8	55,6
AV DETTE GIFTE	223	105	118	25	31	16	43	3	52,9
30-39 ÅR	635	198	437	79	87	72	170	29	68,8
AV DETTE GIFTE	560	183	377	70	82	66	134	25	67,3
40-49 ÅR	366	89	277	33	48	52	126	18	75,7
AV DETTE GIFTE	322	78	244	30	43	46	109	16	75,8
50-59 ÅR	354	141	213	32	32	35	99	15	60,2
AV DETTE GIFTE	296	115	181	29	26	32	82	12	61,1
60-66 ÅR	259	171	88	19	13	15	35	6	34,0
67-69 ÅR	100	91	9	2	-	1	6	-	9,0
70 ÅR OG OVER	340	329	11	3	-	2	4	2	3,2

TABELL 6. YRKESAKTIVE 16 ÅR OG OVER, ETTER ALDER OG NÆRING. 1/11 79 - 31/10 80

NÆRING	I ALT	ALDER. ÅR										PROSENT AV DE YRKES- AKTIVE
		70 OG OVER										
		16-19	20-24	25-29	30-39	40-49	50-59	60-66	67-69	OVER		
I ALT	3788	310	411	411	1035	681	555	289	42	54	100,0	
JORDBRUK	357	28	24	16	48	58	97	49	13	24	9,4	
SKOGBRUK	34	1	1	2	6	2	7	12	1	2	0,9	
FISKE OG FANGST	-	-	-	-	-	-	-	-	-	-	-	
BERGVERKSDRIFT	5	-	-	1	1	-	-	2	-	1	0,1	
INDUSTRI I ALT	619	60	70	49	166	119	96	46	7	6	16,3	
PRODUKSJON AV NÆRINGSMIDLER, DRIKKEVARER OG TOBAKKSVARER	101	20	12	4	21	19	18	5	2	-	-	
PRODUKSJON AV TEKSTILVARER, BEKLEDNINGSVARER, LÆR OG LÆRVARER ..	38	3	8	4	10	8	4	1	-	-	-	
PRODUKSJON AV TREVARER	153	15	13	9	34	20	35	21	3	3	-	
TREFOREDLING, GRAFISK PRODUKSJON OG FORLAGSVIRKSOMHET	39	3	5	7	13	8	1	1	-	1	-	
PROD. AV KJEMISKE PROD., MINERAL- OLJE-, KULL-, GUMMI- OG PLASTPROD. .	25	3	2	2	7	5	4	2	-	-	-	
PRODUKSJON AV MINERALSKE PRODUKTER .	27	-	2	3	7	6	5	3	-	1	-	
PRODUKSJON AV METALLER	4	-	-	1	2	-	1	-	-	-	-	
PRODUKSJON AV VERKSTEDPRODUKTER	216	14	26	18	67	51	25	13	2	-	-	
INDUSTRIPRODUKSJON ELLERS	16	2	2	1	5	2	3	-	-	1	-	
KRAFT- OG VANNFORSYNING	11	-	-	1	4	2	1	2	1	-	0,3	
BYGGE- OG ANLEGGSVIRKSOMHET	355	49	33	44	71	62	51	37	4	4	9,4	
VAREHANDEL	587	58	67	77	202	99	52	25	4	3	15,5	
HOTELL- OG RESTAURANTDRIFT	54	6	9	3	8	13	11	3	1	-	1,4	
LANDTRANSPORT	159	7	13	19	60	27	20	11	-	2	4,2	
SJØTRANSPORT	13	2	2	2	5	-	2	-	-	-	0,3	
TRANSPORT ELLERS, LAGRING, POST OG TELEKOMMUNIKASJONER	200	16	29	20	64	36	23	11	1	-	5,3	
BANK- OG FINANSIERINGSVIRKSOMHET	71	1	15	10	26	9	7	3	-	-	1,9	
FORSIKRINGSVIRKSOMHET, EIENDOMSDRIFT OG FORRETN.MESSIG TJENESTYTING	88	6	12	19	26	13	8	1	2	1	2,3	
OFFENTLIG ADMINISTRASJON, FORSVAR, POLITI OG RETTSVESEN	373	7	45	34	89	87	73	29	5	4	9,8	
RENOVASJON OG REINGJØRING	59	12	6	3	12	13	7	6	-	-	1,6	
UNDERSVING OG FORSKNINGSVIRKSOMHET ..	205	3	14	41	81	35	23	6	2	-	5,4	
HELSE- OG ANDRE SOSIALTJENESTER	442	37	48	58	121	82	58	36	-	2	11,7	
KULTURELL TJENESTYTING, UNDERH. OG SPORT .	17	1	1	-	7	5	2	1	-	-	0,4	
PERSONLIG TJENESTYTING	84	12	15	8	20	11	11	3	1	3	2,2	
UOPPGITT NÆRING	55	4	7	4	18	8	6	6	-	2	1,5	

TABELL 7. YRKESAKTIVE 16 ÅR OG OVER, ETTER KJØNN, ARBEIDSTID OG NÆRING/YRKESFELT. 1/11 79 - 31/10 80

	MENN						KVINNER				
	I ALT	I ALT	100- 499 TIMER	500- 999 TIMER	1 000 TIMER OG OVER	UOPP- GITT ARB.- TID	I ALT	100- 499 TIMER	500- 999 TIMER	1 000 TIMER OG OVER	UOPP- GITT ARB.- TID
I ALT	3788	2268	174	112	1860	122	1520	312	264	854	90
NÆRING											
JORDBRUK	357	236	20	17	182	17	121	18	8	80	15
SKOGBRUK	34	33	4	3	24	2	1	:	:	:	:
FISKE OG FANGST	-	-	-	-	-	-	-	-	-	-	-
BERGVERKSDRIFT	5	5	-	1	3	1	-	-	-	-	-
INDUSTRI I ALT	619	452	47	21	366	18	167	21	20	113	13
PRODUKSJON AV NÆRINGSMIDLER, DRIKKEVARER OG TOBAKKSVARER	101	70	11	6	51	2	31	3	4	20	4
PRODUKSJON AV TEKSTILVARER, BE- KLEDNINGSVARER, LÆR OG LÆRVARER .	38	3	-	-	2	1	35	4	5	23	3
PRODUKSJON AV TREVARER	153	129	17	5	102	5	24	4	1	19	-
TREFOREDLING, GRAFISK PRODUKSJON OG FORLAGSVIRKSOMHET	39	29	5	1	22	1	10	1	1	6	2
PRODUKSJON AV KJEMISKE PRODUKTER, MINERALOLJE-, KULL-, GUMMI- OG PLASTPRODUKTER	25	17	-	1	16	-	8	1	2	5	-
PRODUKSJON AV MINERALSKE PRODUKTER	27	21	2	1	17	1	6	1	1	4	-
PRODUKSJON AV METALLER	4	4	-	1	3	-	-	-	-	-	-
PRODUKSJON AV VERKSTEDPRODUKTER .	216	174	11	6	149	3	42	4	4	33	1
INDUSTRIPRODUKSJON ELLERS	16	5	1	-	4	-	11	3	2	3	3
KRAFT- OG VANNFORSYNING	11	11	-	-	10	1	-	-	-	-	-
BYGGE- OG ANLEGGSVIRKSOMHET	355	344	26	23	279	16	11	1	3	6	1
VAREHANDEL	587	340	20	12	283	25	247	53	45	139	10
HOTELL- OG RESTAURANTDRIFT	54	8	1	-	5	2	46	12	8	25	1
LANDTRANSPORT	159	145	5	5	125	10	14	3	1	10	-
SJØTRANSPORT	13	9	-	-	8	1	4	-	-	4	-
TRANSPORT ELLERS, LAGRING, POST OG TELEKOMMUNIKASJONER	200	115	11	7	92	5	85	15	17	47	6
BANK- OG FINANSIERINGSVIRKSOMHET ..	71	38	2	2	32	2	33	3	3	24	3
FORSIKRINGSVIRKSOMHET, EIENDOMS- DRIFT OG FORRETNINGSMESSIG	88	54	3	3	44	4	34	7	5	19	3
TJENESTETYING	373	237	11	4	215	7	136	15	18	96	7
OFFENTLIG ADMINISTRASJON, FORSVAR, POLITI OG RETTSVESEN	59	16	3	2	10	1	43	14	5	20	4
RENOVASJON OG REINGJØRING	205	83	4	3	72	4	122	16	31	71	4
VIRKSOMHET	442	63	7	5	49	2	379	102	92	169	16
HELSE- OG ANDRE SOSIALTJENESTER ...	17	9	-	-	9	-	8	3	-	5	-
KULTURELL TJENESTETYING, UNDERHOLD- NING OG SPORT	84	39	4	2	32	1	45	20	4	16	5
PERSONLIG TJENESTETYING	55	31	6	2	20	3	24	8	4	10	2
UOPPGITT NÆRING											
YRKESFELT											
TEKNISK, VITENSKAPELIG, HUMANIS- TISK OG KUNSTNERISK ARBEID	549	228	13	8	206	1	321	60	72	181	8
ADMINISTRASJONS- OG FORVALTNINGS- ARBEID, BEDRIFTS- OG ORGANISASJONS- LEDELSE I ALT	126	103	1	3	98	1	23	-	3	20	-
OFFENTLIG ADMINISTRASJONS- OG FORVALTNINGSARBEID	30	20	-	-	20	-	10	-	-	10	-
BEDRIFTS- OG ORGANISASJONSLEDELSE	96	83	1	3	78	1	13	-	3	10	-
KONTORARBEID	342	78	3	1	71	3	264	26	44	187	7
HANDELSARBEID	293	143	7	4	127	5	150	36	30	81	3
JORDBRUKS-, SKOGBRUKS- OG FISKEARBEID	347	265	25	23	203	14	82	12	6	54	10
GRUVE- OG SPRENGNINGSARBEID M.M. ..	4	4	-	1	3	-	-	-	-	-	-
TRANSPORT OG KOMMUNIKASJONSARBEID .	323	272	18	9	230	15	51	9	10	29	3
INDUSTRI-, BYGGE- OG ANLEGG- ARBEID I ALT	948	833	74	42	689	28	115	11	13	85	6
JERN- OG METALLVAREARBEID	203	199	13	7	175	4	4	1	-	3	-
ELEKTROARBEID	81	67	5	1	58	3	14	-	2	12	-
TREARBEID	231	224	23	14	179	8	7	1	-	6	-
NÆRINGSMIDDELARBEID	49	36	5	2	27	2	13	1	1	10	1
MASKIN- OG MOTORDRIFT	57	57	3	1	52	1	-	-	-	-	-
LASTE-, LOSSE- OG LAGERARBEID ...	104	93	9	9	71	4	11	2	1	7	1
INDUSTRI-, BYGGE- OG ANLEGG SARBEID ELLERS	223	157	16	8	127	6	66	6	9	47	4
SERVICEARBEID	526	125	14	12	93	6	401	134	78	163	26
MILITÆRT ARBEID, UOPPGITT ELLER IKKE IDENTIFISERBART YRKE	330	217	19	9	140	49	113	24	8	54	27

TABELL 8. YRKESAKTIVE 16 ÅR OG OVER I ARBEID I UKA 25/10 - 31/10 1980, ETTER KJØNN, ARBEIDSTID I UKA

	OG NÆRING/YRKESFELT										
	I ALT	MENN					KVINNER				
		I ALT	1-19 TIMER	20-29 TIMER	30 TIMER OG OVER	UOPP- GITT	I ALT	1-19 TIMER	20-29 TIMER	30 TIMER OG OVER	UOPP- GITT
I ALT	3230	1993	53	58	1792	90	1237	266	253	670	48
NÆRING											
JØRDBUK	295	196	14	7	167	8	99	19	21	54	5
SKOGBRUK	26	26	1	1	22	2	-	-	-	-	-
FISKE OG FANGST	-	-	-	-	-	-	-	-	-	-	-
BERGVERKSDRIFT	4	4	-	-	3	1	-	-	-	-	-
INDUSTRI I ALT	535	391	7	8	359	17	144	15	17	109	3
PRODUKSJON AV NÆRINGS- MIDLER, DRIKKEVARER OG TOBAKKSVARER	80	54	2	-	51	1	26	2	2	22	-
PRODUKSJON AV TEKSTIL- VARER, BEKLEDNINGS- VARER, LÆR OG LÆR- VARER	31	2	:	:	:	:	29	2	1	24	2
PRODUKSJON AV TREVARER	136	112	1	1	103	7	24	6	6	12	-
TREFOREDNING, GRAFISK PRODUKSJON OG FORLAGS- VIRKSOMHET	33	24	2	3	18	1	9	2	1	6	-
PRODUKSJON AV KJEMISKE PRODUKTER, MINERALOLJE-, KULL-, GUMMI- OG PLAST- PRODUKTER	24	17	-	-	17	-	7	-	2	5	-
PRODUKSJON AV MINERAL- SKER	23	18	1	-	16	1	5	-	1	4	-
PRODUKSJON AV METALLER	4	4	-	-	4	-	-	-	-	-	-
PRODUKSJON AV VERKSTED- PRODUKTER	194	156	1	4	144	7	38	2	3	32	1
INDUSTRIPRODUKSJON ELLERS	10	4	:	:	:	:	6	1	1	4	-
KRAFT- OG VANNFORSYNING	10	10	-	-	10	-	-	-	-	-	-
BYGGE- OG ANLEGGSVIRKSOM- HET	314	306	8	6	281	11	8	2	1	5	-
VAREHANDEL	489	305	6	2	285	12	184	40	38	103	3
HOTELL- OG RESTAURANTDRIFT	42	7	-	-	6	1	35	8	9	16	2
LANDTRANSPORT	144	130	2	-	118	10	14	4	3	7	-
SJØTRANSPORT	9	6	-	-	5	1	3	-	1	2	-
TRANSPORT ELLERS, LAGRING, POST OG TELEKOMMUNIKASJONER	173	98	1	9	85	3	75	27	10	36	2
BANK- OG FINANSIERINGSVIRKSOM- HET	65	36	1	-	35	-	29	1	1	27	-
FORSIKRINGSVIRKSOMHET, EIEN- DOMS-DRIFT OG FORRETNINGS- MESSIG TJENESTEYTING	77	46	-	1	42	3	31	6	6	18	1
OFFENTLIG ADMINISTRASJON, FORSVAR, POLITI OG RETTS- VESEN	335	216	4	3	202	7	119	10	19	86	4
RENOVASJON OG REINGJØRING	47	14	1	1	11	1	33	8	6	17	2
UNDERVISNING OG FORSKNINGS- VIRKSOMHET	187	77	4	13	58	2	110	21	49	39	1
HELSE- OG ANDRE SOSIALTJENES- TER	345	53	3	4	43	3	292	89	58	127	18
KULTURELL TJENESTEYTING, UNDERHOLDNING OG SPORT	14	8	-	-	8	-	6	1	2	3	-
PERSONLIG TJENESTEYTING	69	36	1	2	32	1	33	12	6	12	3
UOPPGITT NÆRING	50	28	-	1	20	7	22	3	6	9	4
YRKESFELT											
TEKNISK, VITENSKAPELIG, HUMANIS- TISK OG KUNSTNERISK ARBEID	476	215	6	19	184	6	261	51	72	128	10
ADMINISTRASJONS- OG FORVALTNINGS- ARBEID, BEDRIFTS- OG ORGANISASJONS- LEDELSE I ALT	118	97	4	-	93	-	21	2	2	17	-
OFFENTLIG ADMINISTRASJONS- OG FORVALTNINGSARBEID	28	18	-	-	18	-	10	-	1	9	-
BEDRIFTS- OG ORGANISASJONSLEDELSE	90	79	4	-	75	-	11	2	1	8	-
KONTORARBEID	306	76	-	-	74	2	230	32	34	162	2
HANDELSARBEID	246	130	2	2	124	2	116	24	30	59	3
JORDBRUKS-, SKOGBRUKS- OG FISKEARBEID	284	220	15	8	185	12	64	12	15	33	4
GRUVE- OG SPRENGNINGSARBEID M.M.	4	4	-	-	4	-	-	-	-	-	-
TRANSPORT OG KOMMUNIKASJONS- ARBEID	286	241	6	7	216	12	45	12	7	24	2
INDUSTRI-, BYGGE- OG ANLEGG- ARBEID I ALT	847	749	11	12	688	38	98	4	8	84	2
JERN- OG METALLVAREARBEID	184	180	4	3	168	5	4	-	-	4	-
ELEKTROARBEID	78	65	-	2	61	2	13	-	1	12	-
TREARBEID	203	197	4	3	178	12	6	-	1	5	-
NÆRINGSMIDDELARBEID	43	30	1	-	27	2	13	-	1	12	-
MASKIN- OG MOTORDRIFT	55	55	-	-	52	3	-	-	-	-	-
LASTE-, LOSSE- OG LAGERARBEID	91	83	-	2	76	5	8	1	-	6	1
INDUSTRI-, BYGGE- OG ANLEGG SARBEID ELLERS	193	139	2	2	126	9	54	3	5	45	1
SERVICEARBEID	426	106	5	6	89	6	320	116	69	118	17
MILITÆRT ARBEID, UOPPGITT ELLER IKKE IDENTIFISERBART YRKE	237	155	4	4	135	12	82	13	16	45	8

TABELL 10. YRKESAKTIVE 16 ÅR OG OVER MED FAST ARBEIDSREISE I UKA 25/10 - 31/10 1980, ETTER REISEMÅTE,

OPPMØTEPLASS, TALLET PÅ ARBEIDSSREISER OG REISETID

I ALT	ETT TRANSPORTMIDDEL						TO ELLER FLERE TRANSPORTMIDLER			UOPP- GITT TRANS- PORT- MIDDEL	
	BIL	BUSS	TOG, TRIKK, T-BANE	SYKKEL, OVER BÅT	10 MIN ANNET GANGE	BIL OG BUSS/TOG/ TRIKK/ T-BANE/ BÅT	BUSS OG TOG/ TRIKK/ T-BANE/ BÅT	ANDRE KOMBINA- SJOMER			
I ALT	2588	1420	366	12	-	323	135	62	31	106	133
OPPMØTEPLASS, TALLET PÅ ARBEIDSSREISER OG REISETID											
OPPMØTEPLASS I BOSTEDS-											
KOMMUNEN	1014	442	35	-	-	268	118	2	-	39	110
REISTE 1 GANG	37	11	5	-	-	11	5	-	-	1	4
0-45 MIN	32	10	5	-	-	10	4	-	-	1	2
45 MIN OG OVER	2	1	-	-	-	-	1	-	-	-	-
UOPPGITT REISETID	3	-	-	-	-	1	-	-	-	-	2
REISTE 2-3 GANGER	133	51	7	-	-	45	12	-	-	8	10
0-14 MIN	89	36	1	-	-	29	11	-	-	4	8
15-29 "	35	12	4	-	-	14	1	-	-	3	1
30-44 "	4	2	2	-	-	-	-	-	-	-	-
45 MIN OG OVER	4	1	-	-	-	2	-	-	-	1	-
UOPPGITT REISETID	1	-	-	-	-	-	-	-	-	-	1
REISTE 4 GANGER ELLER FLERE	844	380	23	-	-	212	101	2	-	30	96
0-14 MIN	592	229	5	-	-	163	97	1	-	17	80
15-29 "	163	108	9	-	-	34	2	1	-	9	-
30-44 "	36	17	5	-	-	12	-	-	-	2	-
45 MIN OG OVER	36	25	4	-	-	3	1	-	-	2	1
UOPPGITT REISETID	17	1	-	-	-	-	1	-	-	-	15
OPPMØTEPLASS UTENFOR BOSTEDSKOMMUNEN											
REISTE 1 GANG	51	19	17	-	-	1	2	-	3	4	5
0-45 MIN	16	7	6	-	-	1	1	-	-	-	1
45 MIN OG OVER	31	12	11	-	-	-	1	-	3	4	-
UOPPGITT REISETID	4	-	-	-	-	-	-	-	-	-	4
REISTE 2-3 GANGER	109	70	15	-	-	8	1	7	1	5	2
0-14 MIN	19	15	-	-	-	3	-	-	-	1	-
15-29 "	31	22	3	-	-	4	1	-	-	-	1
30-44 "	14	10	2	-	-	-	-	2	-	-	-
45 MIN OG OVER	43	21	10	-	-	1	-	5	1	4	1
UOPPGITT REISETID	2	2	-	-	-	-	-	-	-	-	-
REISTE 4 GANGER ELLER FLERE	1362	865	292	12	-	38	9	51	27	55	13
0-14 MIN	123	37	3	-	-	20	5	4	-	1	3
15-29 "	314	269	14	3	-	12	-	6	-	6	4
30-44 "	220	178	25	-	-	2	-	4	-	10	1
45 MIN OG OVER	702	329	249	9	-	4	4	37	27	38	5
UOPPGITT REISETID	3	2	1	-	-	-	-	-	-	-	-
UOPPGITT OPPMØTEPLASS	52	24	7	-	-	8	5	2	-	3	3
KJØNN OG ALDER											
MENN	1536	1006	162	7	-	111	78	33	15	47	77
16-19 ÅR	80	36	13	1	-	9	7	3	2	4	5
20-24 "	134	74	20	1	-	10	8	7	-	7	7
25-29 "	185	136	15	2	-	12	10	2	2	3	3
30-39 "	449	321	46	1	-	23	15	13	6	13	11
40-49 "	302	209	29	1	-	21	12	3	2	10	15
50-59 "	224	140	22	1	-	18	9	2	1	8	23
60-66 "	134	81	16	-	-	13	12	3	2	2	5
67-69 "	11	5	1	-	-	3	-	-	-	-	2
70 ÅR OG OVER	17	4	-	-	-	2	5	-	-	-	6
KVINNER	1052	414	204	5	-	212	57	29	16	59	56
16-19 ÅR	75	10	30	2	-	13	4	1	4	9	2
20-24 "	135	57	40	1	-	11	4	6	5	8	3
25-29 "	118	56	24	-	-	20	4	1	2	6	5
30-39 "	331	160	47	-	-	65	15	13	1	16	14
40-49 "	202	75	34	1	-	50	14	4	2	7	15
50-59 "	141	43	19	1	-	39	11	3	2	11	12
60-66 "	41	13	8	-	-	11	4	1	-	2	2
67-69 "	5	-	1	-	-	1	-	-	-	-	3
70 ÅR OG OVER	4	-	1	-	-	2	1	-	-	-	-

TABELL 11. BOLIGER ETTER HUSTYPE OG TALLET PÅ ROM. BOSATTE ETTER TALLET PÅ ROM I BOLIGEN. 1/11 1980

TALLET PÅ ROM UTENOM KJØKKEN	BOLIGER						BOSATTE	
	I ALT	I VÅNINGSHUS I TILKN. TIL GÅRSDRIFT OG I FRITTL. ENEBOLIGER	I ANDRE ENE- OG TOMANNS- BOLIGER OG SMÅHUS	I BLOKK, LEIE- GÅRD E.L.	I ANDRE BYGG	I UOPP- GITT HUS- TYPE	I ALT	PR. ROM
ALLE	2577	2186	141	10	36	204	7565	0,7
I ROM	51	37	3	3	2	6	100	2,0
MED KJØKKEN								
6 KVM OG OVER	28	21	3	-	1	3	62	2,2
MED KJØKKEN								
UNDER 6 KVM	10	7	-	2	-	1	20	2,0
UTEN KJØKKEN	10	7	-	1	1	1	13	1,3
UOPPGITT	3	2	-	-	-	1	5	1,7
2 ROM	167	107	40	2	8	10	334	1,0
MED KJØKKEN								
6 KVM OG OVER	133	86	33	2	6	6	270	1,0
MED KJØKKEN								
UNDER 6 KVM	19	13	4	-	2	-	41	1,1
UTEN KJØKKEN	3	2	1	-	-	-	6	1,0
UOPPGITT	12	6	2	-	-	4	17	0,7
3 ROM	346	284	29	1	14	18	797	0,8
4 "	795	752	29	-	2	12	2502	0,8
5 "	488	460	14	1	-	13	1587	0,7
6 "	253	231	15	1	2	4	873	0,6
7 "	120	110	3	1	1	5	416	0,5
8 ROM OG OVER	148	136	4	1	3	4	536	0,4
UOPPGITT	209	69	4	-	4	132	420	-

TABELL 12. BOLIGER ETTER HUSETS BYGGÅR OG HUSTYPE/EIE-/LEIEFORM. BOSATTE OG ROM, ETTER HUSETS BYGGÅR. 1/11 1980

	ALLE	HUSETS BYGGÅR								UOPP- GITT
		1900 OG FØR	1901- 1920	1921- 1940	1941- 1945	1946- 1950	1951- 1960	1961- 1970	1971- 1980	
BOLIGER I ALT	2577	294	192	239	50	147	354	473	652	176
HUSTYPE										
I VÅNINGSHUS	455	185	87	50	4	23	38	21	38	9
I FRITTLIGGENDE ENEBOLIG ..	1731	77	91	152	44	106	275	421	555	20
I REKKEHUS, TERR.HUS E.L. .	62	2	1	3	-	2	6	12	34	2
I HORIZONTALT DELT TOMANNSBOLIG	39	2	3	7	-	3	15	2	6	1
I ANNET BYGG UNDER 3 ETG. .	40	8	9	11	-	3	3	-	3	3
I BLOKK, LEIEGÅRD E.L.	10	-	1	1	-	-	2	3	1	2
I FORRETNINGSBYGG	28	5	6	4	2	3	4	3	-	1
I BYGG FOR FELLES- HUSHOLDNING	8	-	-	1	-	-	-	1	3	3
I UOPPGITT HUSTYPE	204	15	4	10	-	7	11	10	12	135
EIE-/LEIEFORHOLD TIL BOLIGEN										
EIES I ALT	1826	196	126	146	38	109	266	331	549	15
PRIVAT	1769	189	124	141	36	108	258	367	532	14
GJENNOM BORETTSLAG E.L. .	57	7	2	5	2	1	8	14	17	1
LEIES I ALT	270	36	29	41	8	17	29	44	43	23
VED VANLIG LEIEKONTRAKT .	164	22	23	28	5	12	17	16	27	14
SOM TJENESTEBOLIG	78	8	5	11	2	4	7	25	11	5
FOR ET AVGRENSET TIDSRUM.	20	3	1	2	-	1	4	2	4	3
PÅ ANDRE VILKÅR	8	3	-	-	1	-	1	1	1	1
UOPPGITT	481	62	37	52	4	21	59	48	60	138
BOSATTE I ALT	7565	808	494	599	120	371	963	1592	2294	324
BOSATTE PR. BOLIG	2,9	2,7	2,6	2,5	2,4	2,5	2,7	3,4	3,5	1,8
ROM I ALT	10740	1435	857	952	195	634	1565	2013	2930	160
ROM PR. BOLIG	4,5	5,0	4,7	4,3	4,1	4,4	4,5	4,3	4,6	3,6
BOSATTE PR. ROM	0,7	0,5	0,6	0,6	0,6	0,6	0,6	0,8	0,8	0,6

TABELL 13. BOLIGER ETTER VIKTIGSTE KILDE TIL OPPVARMING OG BYGGÅR/INSTALLASJON AV PIPE. BOSATTE ETTER BOLIGENS VIKTIGSTE KILDE TIL OPPVARMING. 1/11 1980

	EN KILDE VIKTIGST						TO ELLER FLERE LIKEVERDIGE KILDER					UOPP- GITT OPP- VARM- INGS- KILDE
	ALLE	SEN- TRAL- VARME	ELEK- TRISKE E.L.	OVNER FOR FLY- TENDE BRENSSEL	OVNER FOR FAST BRENSSEL	EL. OVNER OG OVNER FOR FAST BRENSSEL	EL. OVNER OG OVNER FOR FLY- TENDE BRENSSEL	OVNER FOR FAST OVNER FOR FLY- TENDE BRENSSEL	EL. OVNER OG OVNER FOR FAST OVNER FOR FLY- TENDE BRENSSEL	UOPP- GITT OPP- VARM- INGS- KILDE		
BOLIGER I ALT	2577	1683	410	256	706	311	707	97	177	288	145	187
BYGGÅR												
1900 OG FØR	294	181	15	12	59	95	105	22	8	57	18	8
1901 - 1920	192	116	18	13	43	42	70	13	8	35	14	6
1921 - 1940	239	140	18	12	69	41	90	11	18	45	16	9
1941 - 1945	50	37	9	2	19	7	11	1	2	6	2	2
1946 - 1950	147	86	13	10	42	21	56	5	7	37	7	5
1951 - 1960	354	240	74	11	115	40	105	10	17	49	29	9
1961 - 1970	473	354	131	34	166	23	110	9	51	30	20	9
1971 - 1980	652	493	129	156	175	33	148	24	64	24	36	11
UOPPGITT	176	36	3	6	18	9	12	2	2	5	3	128
PIPE												
MED PIPE	2375	1611	394	200	706	311	707	97	177	288	145	57
UTEN PIPE	66	65	13	52	-	-	-	-	-	-	-	1
UOPPGITT	136	7	3	4	-	-	-	-	-	-	-	129
BOSATTE I ALT	7565	5083	1373	776	2117	817	2123	262	603	789	469	359
BOSATTE PR. BOLIG	2,9	3,0	3,3	3,0	3,0	2,6	3,0	2,7	3,4	2,7	3,2	1,9
ROM I ALT	10740	7433	2079	1014	2901	1439	3162	427	771	1285	678	146
ROM PR. BOLIG	4,5	4,5	5,1	4,1	4,2	4,8	4,6	4,6	4,6	4,6	4,7	4,1
BOSATTE PR. ROM	0,7	0,7	0,6	0,8	0,7	0,5	0,7	0,6	0,7	0,6	0,7	0,5

TABELL 14. BOLIGER ETTER SANITÆRUTSTYR OG TALLET PÅ ROM. BOSATTE ETTER BOLIGENS SANITÆRUTSTYR. 1/11 1980

TALLET PÅ ROM UTENOM KJØKKEN	MED BAD						UTEN BAD					UOPP- GITT OM BAD
	ALLE	WC BOLI- GEN	WC UTENFOR BOLI- GEN	ANNET AV- TREDE	UOPP- GITT AV- TREDE	ALLE	WC BOLI- GEN	WC UTENFOR BOLI- GEN	ANNET AV- TREDE	UOPP- GITT AV- TREDE		
BOLIGER I ALT	2577	2074	1965	11	56	42	334	38	46	236	14	169
1 ROM	51	23	19	1	3	-	26	1	8	17	-	2
MED KJØKKEN												
6 KVM OG OVER	28	15	13	1	1	-	12	-	2	10	-	1
MED KJØKKEN												
UNDER 6 KVM	10	6	5	-	1	-	4	-	2	2	-	-
UTEN KJØKKEN	10	1	-	-	1	-	9	1	3	5	-	-
UOPPGITT	3	1	1	-	-	-	1	-	1	-	-	1
2 ROM	167	103	95	3	5	-	59	8	13	38	-	5
MED KJØKKEN												
6 KVM OG OVER	133	82	77	2	3	-	48	8	9	31	-	3
MED KJØKKEN												
UNDER 6 KVM	19	15	13	1	1	-	4	-	-	4	-	-
UTEN KJØKKEN	3	1	1	-	-	-	2	-	2	-	-	-
UOPPGITT	12	5	4	-	1	-	5	-	2	3	-	2
3 ROM	346	267	255	-	9	3	73	7	13	49	4	6
4 "	795	709	679	1	17	12	80	9	5	65	1	6
5 "	488	429	409	2	11	7	55	8	3	39	5	4
6 "	253	243	229	1	8	5	8	2	-	6	-	2
7 "	120	105	101	1	2	1	12	1	2	9	-	3
8 ROM OG OVER	148	140	139	1	-	-	4	1	-	3	-	4
UOPPGITT	209	55	39	1	1	14	17	1	2	10	4	137
BOSATTE I ALT	7565	6500	6188	24	171	117	746	99	107	520	20	319
BOSATTE PR. BOLIG	2,9	3,1	3,1	2,2	3,1	2,8	2,2	2,6	2,3	2,2	1,4	1,9
BOSATTE PR. ROM	0,7	0,7	0,7	0,5	0,8	0,6	0,6	0,7	0,9	0,6	0,4	0,5
ROM PR. BOLIG	4,5	4,7	4,7	4,3	4,1	4,6	3,6	3,8	2,8	3,6	4,1	4,5

TABELL 15. BOLIGER, ROM OG BOSATTE, ETTER HUSTYPE. 1/11 1980

	ALLE	VÅ- NINGS- HUS I TILKN. TIL GARDS- DRIFT	FRITT- LIGG- ENDE- ENE- BOLIG	REKKEHUS, TERRASSEHUS, HUS I KJEDE, VERTIKALT DELT TOMANNS- BOLIG	HORI- SON- TALT DELT TO- MANNS- BOLIG	ANNET BOLIGBYGG MED FÆRRE ENN 3 ETASJER	BLOKK, LEIEGÅRD ELLER ANNET BOLIGBYGG MED 3 ETASJER EL. FLERE	FOR- RET- NINGS- BYGG MV.	BYGG FOR FEL- LES- HUS- HOLD- NING	UOPP- GITT HUS- TYPE
BOLIGER I ALT	2577	455	1731	62	39	40	10	28	8	204
BOSATTE I ALT	7565	1293	5377	158	100	120	24	76	11	406
BOSATTE PR. BOLIG	2,9	2,8	3,1	2,5	2,6	3,0	2,4	2,7	1,4	2,0
ROM I ALT	10740	2358	7440	217	132	154	37	97	17	288
ROM PR. BOLIG	4,5	5,4	4,4	3,6	3,5	3,9	3,7	3,6	3,4	4,0
BOSATTE PR. ROM ..	0,7	0,5	0,7	0,7	0,7	0,8	0,6	0,8	0,5	0,6

TABELL 16. BOLIGER ETTER EIE-/LEIEFORM OG AREAL. BOSATTE ETTER EIE-/LEIEFORHOLD TIL BOLIGEN. 1/11 1980

AREAL	ALLE	BOLIGEN EIES			BOLIGEN LEIES					UOPPGITT EIE-/ LEIE- FORM
		ALLE	PRIVAT	GJENNOM BORETTSLAG E.L.	ALLE	VED VANLIG LEIE- KONTRAKT	SOM TJENESTE- BOLIG	FOR ET AVGRENSET TIDSRUM	PÅ ANDRE VILKÅR	
BOLIGER I ALT	2577	1826	1769	57	270	164	78	20	8	481
UNDER 30 KVM ...	29	10	10	-	11	7	2	-	2	8
30- 39 KVM	47	17	16	1	14	7	7	-	-	16
40- 49 "	71	21	20	1	28	21	4	3	-	22
50- 59 "	129	75	71	4	34	25	7	1	1	20
60- 79 "	340	225	213	12	58	39	13	5	1	57
80- 99 "	745	609	592	17	60	33	23	3	1	76
100-129 "	540	453	442	11	32	14	13	4	1	55
130 KVM OG OVER.	442	376	367	9	16	8	5	2	1	50
UOPPGITT AREAL .	234	40	38	2	17	10	4	2	1	177
BOSATTE I ALT	7565	5782	5604	178	730	437	220	55	18	1053
BOSATTE PR. BOLIG.	2,9	3,2	3,2	3,1	2,7	2,7	2,8	2,8	2,3	2,2
ROM I ALT	10740	8550	8298	252	862	495	279	65	23	1328
ROM PR. BOLIG	4,5	4,8	4,8	4,4	3,3	3,2	3,8	3,4	2,9	4,2
BOSATTE PR. ROM ..	0,7	0,7	0,7	0,7	0,8	0,9	0,8	0,8	0,8	0,6

TABELL 17. BOLIGER, BOSATTE OG ROM, ETTER BOSATTE PR. ROM I BOLIGEN. 1/11 1980

	ALLE	BOSATTE PR. ROM UTENOM KJØKKEN									UOPP- GITT
		UNDER 0,25	0,25- 0,49	0,50- 0,74	0,75- 0,99	1,00- 1,24	1,25- 1,49	1,50- 1,74	1,75- 1,99	2,00 OG OVER	
BOLIGER I ALT	2577	125	463	724	335	491	122	51	3	54	209
BOSATTE I ALT	7565	154	898	1892	1264	1894	578	233	23	219	420
BOSATTE PR. BOLIG	2,9	1,2	1,9	2,6	3,8	3,9	4,7	4,6	7,7	4,1	2,0
ROM I ALT	10740	838	2485	3235	1601	1876	451	151	13	90	-
ROM PR. BOLIG	4,5	6,7	5,4	4,5	4,8	3,8	3,7	3,0	4,3	1,7	-

TABELL 20. FAMILIER OG PERSONER I PRIVATHUSHOLDNINGER, ETTER FAMILIETYPPE OG EIE-/LEIEFORHOLD TIL BOLIGEN/
TALLET PÅ ROM I BOLIGEN. 1/11 1980

	I ALT		FAMI- LIER MED EN PER- SON	FAMILIER MED TO ELLER FLERE PERSONER							
	FAMI- LIER	PER- SONER		I ALT		EKTE- PAR UTEN UGIFTE BARN	EKTEPAR MED UGIFTE BARN		MOR ELLER FAR MED UGIFTE BARN		FAM. MED UOPP- GITT FAM.- TYPE
				FAMI- LIER	PER- SONER		FAMI- LIER	PER- SONER	FAMI- LIER	PER- SONER	
I ALT	2810	7565	763	2047	6802	567	1277	5112	186	504	17
EIE-/LEIEFORHOLD TIL BOLIGEN											
EIES I ALT	1986	5782	402	1584	5380	413	1037	4190	126	339	8
PRIVAT	1925	5604	392	1533	5212	395	1007	4068	123	329	8
GJENNOM BORETTSLAG E.L. ..	61	178	10	51	168	18	30	122	3	10	-
LEIES I ALT	304	730	118	186	612	37	120	454	27	76	2
VED VANLIG LEIEKONTRAKT ..	190	437	82	108	355	23	64	244	20	59	1
SOM TJENESTEBOLIG	82	220	24	58	196	10	44	168	4	8	-
FOR ET AVGRENSET TIDSRUM .	23	55	8	15	47	2	10	34	3	9	-
PÅ ANDRE VILKÅR	9	18	4	5	14	2	2	8	-	-	1
UOPPGITT	520	1053	243	277	810	117	120	468	33	89	7
TALLET PÅ ROM I BOLIGEN											
UTENOM KJØKKEN											
1 ROM	57	100	34	23	66	8	13	46	1	2	1
MED KJØKKEN											
6 KVM OG OVER	31	62	16	15	46	5	9	34	1	2	-
MED KJØKKEN											
UNDER 6 KVM	12	20	7	5	13	2	3	9	-	-	-
UTEN KJØKKEN	11	13	9	2	4	1	-	-	-	-	1
UOPPGITT	3	5	2	1	3	-	1	3	-	-	-
2 ROM	181	334	98	83	236	30	39	142	13	31	1
MED KJØKKEN											
6 KVM OG OVER	145	270	77	68	193	24	33	120	10	22	1
MED KJØKKEN											
UNDER 6 KVM	20	41	10	10	31	4	5	19	1	4	-
UTEN KJØKKEN	4	6	3	1	3	-	-	-	1	3	-
UOPPGITT	12	17	8	4	9	2	1	3	1	2	-
3 ROM	376	797	128	248	669	127	92	336	27	75	2
4 "	851	2502	143	708	2359	179	469	1837	57	156	3
5 "	538	1597	111	427	1476	101	284	1159	37	98	5
6 "	287	873	64	223	809	47	163	676	13	39	-
7 "	130	416	20	110	396	20	77	319	13	37	-
8 ROM OG OVER	158	536	24	134	512	25	97	424	10	26	2
UOPPGITT	232	420	141	91	279	30	43	173	15	40	3

TABELL 21. TALLET PÅ PRIVATHUSHOLDNINGER MED UTVALGTE KJENNETEGN FOR BOLIGSTANDARD, OG DISPONERING AV
PERSONBIL. BOSATTE I SLIKE HUSHOLDNINGER, ETTER ALDER. 1/11 1980

	ALLE	WC I BOLIGEN	BAD I BOLIGEN	TELEFON I BOLIGEN	BRENSEL- OVN I BOLIGEN	BOLIG- EN BYGGET ETTER 1945	HUSHOLD- NINGEN EIER BOLIGEN	KJØKKEN 6 KVM OG OVER I BOLIGEN	BIL DIS- PONERES AV HUS- HOLDNINGEN
PRIVATHUSHOLDNINGER ...	2577	2023	2074	1595	2199	1626	1826	2190	1848
BOSATTE	7565	6342	6500	4899	6593	5220	5782	6754	6180
0-19 ÅR	2492	2200	2249	1600	2170	1901	1978	2293	2237
20-39 "	2269	1961	2014	1388	1938	1666	1698	2064	2020
40-59 "	1526	1315	1337	1084	1361	1082	1277	1368	1293
60-69 "	715	524	551	468	632	363	509	600	451
70-79 "	391	252	251	266	351	152	227	306	147
80 ÅR OG OVER	172	90	98	93	141	56	93	123	42
BOSATTE PR. BOLIG	2,9	3,1	3,1	3,1	3,0	3,2	3,2	3,1	3,3
ROM PR. BOLIG	4,5	4,7	4,7	4,9	4,6	4,5	4,8	4,6	4,9
BOSATTE PR. ROM	0,7	0,7	0,7	0,6	0,7	0,7	0,7	0,7	0,7
HUSHOLDNINGER HVOR FOREKOMST AV KJENNETEGNET IKKE ER OPPGITT	-	194	169	173	160	176	481	298	218

TABELL 22 (FORFS.)

I ALT	ALDER. ÅR											
	0-6	7-15	16-19	20-24	25-29	30-49	50-59	60-66	67-69	70-79	80 OG OVER	
0207 EKRE	77	9	9	7	4	7	15	10	5	-	7	4
MENN	35	4	2	4	2	3	6	7	3	-	2	2
KVINNER	42	5	7	3	2	4	9	3	2	-	5	2
0208 LÅKE	220	23	25	5	17	14	50	21	23	3	22	17
MENN	116	15	15	3	8	7	26	10	12	2	11	7
KVINNER	104	8	10	2	9	7	24	11	11	1	11	10
0209 MELBY	292	30	39	18	22	25	66	30	19	11	18	14
MENN	157	16	21	11	9	19	37	15	12	3	10	4
KVINNER	135	14	18	7	13	6	29	15	7	8	8	10
0210 RØTTERUD	277	19	36	16	21	13	75	38	22	9	18	10
MENN	135	7	17	4	12	8	38	21	11	5	9	3
KVINNER	142	12	19	12	9	5	37	17	11	4	9	7
0211 GARDERHOEN	34	-	2	2	2	3	10	8	3	1	3	-
MENN	19	-	2	1	-	2	6	4	2	-	2	-
KVINNER	15	-	-	1	2	1	4	4	1	1	1	-
03 HOLTER	2082	165	378	137	115	132	567	201	169	61	114	43
MENN	1036	89	185	65	51	70	289	98	86	35	49	19
KVINNER	1046	76	193	72	64	62	278	103	83	26	65	24
0301 ÅSGRENDA	372	28	54	24	31	16	93	46	35	16	24	5
MENN	184	17	28	14	14	9	47	18	18	9	10	-
KVINNER	188	11	26	10	17	7	46	28	17	7	14	5
0302 RAMSTAD	159	9	18	10	8	11	32	16	17	10	20	8
MENN	72	6	5	5	2	5	19	7	6	6	9	2
KVINNER	87	3	13	5	6	6	13	9	11	4	11	6
0303 EIK	336	28	53	24	20	28	77	36	32	6	22	10
MENN	176	16	28	13	8	17	38	18	20	4	9	5
KVINNER	160	12	25	11	12	11	39	18	12	2	13	5
0304 LØKEN	553	62	137	36	21	35	195	31	14	7	13	2
MENN	269	29	68	14	10	15	98	19	6	2	7	1
KVINNER	284	33	69	22	11	20	97	12	8	5	6	1
0305 HAGMOEN	155	8	16	11	12	8	31	25	20	8	11	5
MENN	76	3	6	3	9	5	16	11	9	6	6	2
KVINNER	79	5	10	8	3	3	15	14	11	2	5	3
0306 FINSTAD	308	17	59	16	18	25	82	27	29	9	19	7
MENN	158	11	31	8	5	14	44	13	16	5	7	4
KVINNER	150	6	28	8	13	11	38	14	13	4	12	3
0307 ELTONÅSEN	69	5	18	3	2	4	21	8	6	2	-	-
MENN	34	3	9	1	1	2	11	4	2	1	-	-
KVINNER	35	2	9	2	1	2	10	4	4	1	-	-
0308 HARSTAD	130	8	23	13	3	5	36	12	16	3	5	6
MENN	67	4	10	7	2	3	16	8	9	2	1	5
KVINNER	63	4	13	6	1	2	20	4	7	1	4	1
UOPPGITT BOSTED	14	4	-	-	2	7	1	-	-	-	-	-

TABELL 23 (FORTS.)

I ALT	JORD- BRUK, SKOG- BRUK, FISKE OG FANGST	INDU- STRI OG BERG- VERKS- DRIFT	KRAFT- OG VANN- FOR- SYNING	BYGGE- OG ANLEGG- VIRK- SOMHET	VARE- HANDEL, HOTELL- OG RES- TAURANT- VIRKSOM- HET	TRANSPORT, LAGRING, POST OG TELE- KOMMUNI- KASJONER	BANK-, FI- NANS- OG FORSIK- RINGSVIRK- SOMHET, EIEND.- DRIFT OG FORR.MESS. TJ.YTING	OFFENT- LIG, SOCIAL OG PRIVAT TJE- NESTE- YTING	UOPP- GITT NERING	
0205 PRESTÅSEN	522	-	81	4	41	67	66	24	234	5
MENN	310	-	58	4	40	37	48	12	108	3
KVINNER	212	-	23	-	1	30	18	12	126	2
0206 PRESTMØSEN	126	-	19	1	5	25	18	12	44	2
MENN	75	-	16	1	5	16	14	8	15	-
KVINNER	51	-	3	-	-	9	4	4	29	2
0207 EKRE	48	1	4	-	5	12	2	1	23	-
MENN	27	1	2	-	5	8	1	1	9	-
KVINNER	21	-	2	-	-	4	1	-	14	-
0208 LÅKE	107	21	12	-	9	11	7	10	37	-
MENN	63	18	10	-	7	5	6	4	13	-
KVINNER	44	3	2	-	2	6	1	6	24	-
0209 MELBY	149	22	20	-	19	28	8	3	47	2
MENN	93	15	16	-	19	20	5	3	14	1
KVINNER	56	7	4	-	-	8	3	-	33	1
0210 RØTTERUD	135	14	25	-	15	28	12	2	38	1
MENN	87	10	18	-	15	17	10	2	15	-
KVINNER	48	4	7	-	-	11	2	-	23	1
0211 GARDERMOEN	19	1	3	-	2	2	7	1	3	-
MENN	12	1	3	-	1	1	5	-	1	-
KVINNER	7	-	-	-	1	1	2	1	2	-
03 HOLTER	1036	97	200	3	103	211	74	47	288	13
MENN	618	63	151	3	102	117	50	28	97	7
KVINNER	418	34	49	-	1	94	24	19	191	6
0301 ÅSGRENDA	193	13	34	-	23	38	7	10	63	5
MENN	121	8	30	-	23	25	4	7	22	2
KVINNER	72	5	4	-	-	13	3	3	41	3
0302 RAMSTAD	69	15	9	-	8	7	5	3	22	-
MENN	43	11	7	-	8	5	4	2	6	-
KVINNER	26	4	2	-	-	2	1	1	16	-
0303 EIK	175	32	32	1	19	16	10	8	56	1
MENN	104	19	24	1	19	6	6	6	22	1
KVINNER	71	13	8	-	-	10	4	2	34	-
0304 LØKEN	268	2	53	2	19	82	27	13	68	2
MENN	155	1	36	2	19	48	16	7	25	1
KVINNER	113	1	17	-	-	34	11	6	43	1
0305 HAGAMOEN	73	5	17	-	12	13	6	4	16	-
MENN	49	3	12	-	12	7	6	4	5	-
KVINNER	24	2	5	-	-	6	-	-	11	-
0306 FINSTAD	166	20	28	-	12	40	12	6	45	3
MENN	88	15	20	-	11	20	8	2	10	2
KVINNER	78	5	8	-	1	20	4	4	35	1
0307 ELTONÅSEN	30	1	12	-	2	4	4	2	4	1
MENN	20	-	10	-	2	2	4	-	2	-
KVINNER	10	1	2	-	-	2	-	2	2	1
0308 HARSTAD	62	9	15	-	8	11	3	1	14	1
MENN	38	6	12	-	8	4	2	-	5	1
KVINNER	24	3	3	-	-	7	1	1	9	-
UOPPGITT BOSTED	7	-	-	-	1	1	-	1	4	-

TABELL 24. TALLET PÅ PRIVATHUSHOLDNINGER MED UTVALGTE KJENNETEGN FOR BOLIGSTANDARD, OG DISPONERING AV PERSONBIL. BOLIGSTRØK/GRUNNKRETS. 1/11 1980

	ALLE	WC I BOLIGEN	WC UTENFOR BOLIGEN	ANNET AVTREDE	BAD I BOLIGEN	TELEFON I BOLIGEN	PIPE I BOLIGEN	BOLI- GEN BYGGET ETTER 1945	HUS- HOLD- NINGEN EIER BOLIGEN	KJØKKEN 6 KVM OG OVER I BOLIGEN	BIL DIS- PONERES AV HUS- HOLD- NINGEN
KOMMUNEN	2577	2023	61	299	2074	1595	2375	1626	1826	2190	1848
TYPE BOLIGSTRØK											
TETTBYGDE STRØK	1263	1070	17	84	1106	763	1156	1000	965	1094	974
0654 GARDERMOEN ..	60	53	1	1	53	30	55	52	50	51	46
0681 MAURA	409	341	7	29	351	242	378	285	302	357	302
0682 TEIGEBYEN ...	427	380	5	8	392	258	372	385	326	373	344
0683 ÅSGRENDA	218	156	3	43	173	125	206	142	162	177	156
0684 LØKENFELLET ..	149	140	1	3	137	108	145	136	125	136	126
SPREDTBYGDE STRØK ..	1308	948	44	215	964	831	1216	622	859	1092	870
UOPPGITT BOLIGSTRØK	6	5	-	-	4	1	3	4	2	4	4
GRUNNKRETS											
01 BJERKE	838	652	20	109	664	526	784	484	593	725	601
0101 SANDNESSÆTER	48	43	-	3	42	25	46	26	38	43	31
0102 STEINSGÅRD ..	103	75	4	18	72	67	97	48	63	88	77
0103 KOPPERUDMOEN	77	63	1	7	67	51	72	48	57	66	57
0104 HØLKEBYLIA ..	86	80	-	-	82	53	78	79	66	78	71
0105 SOLHEIMSFELTE	110	96	4	5	96	63	105	74	87	99	82
0106 ÅMÅL	86	65	2	12	67	58	80	41	63	75	61
0107 ÅS	113	88	1	15	93	71	105	75	73	98	78
0108 BJØRKE	38	24	2	9	23	24	35	10	29	33	26
0109 ÅMØT	113	78	5	24	78	72	107	57	78	94	72
0110 NORDRE KRINGL	64	40	1	16	44	42	59	26	39	51	46
02 NANNESTAD	1028	812	21	113	843	615	933	695	730	877	746
0201 MOREPPEN	110	74	3	22	78	57	100	59	68	89	65
0202 KNEPPE	68	59	1	2	59	35	62	54	56	58	52
0203 ENGELSTAD ...	39	30	2	4	31	27	35	15	25	31	27
0204 ENGELSRUD ...	88	70	-	14	67	55	83	30	52	79	60
0205 PRESTÅSEN ...	318	285	1	5	296	188	291	298	236	278	259
0206 PRESTMOSEN ..	79	74	1	1	74	56	53	74	71	70	65
0207 EKRE	30	21	3	2	21	15	28	15	19	25	21
0208 LÅKE	79	58	6	5	63	52	73	35	49	64	51
0209 MELBY	96	64	3	21	66	56	91	44	65	82	59
0210 RØTTERUD	105	63	-	36	76	63	101	61	80	88	74
0211 GARDERMOEN ..	16	14	1	1	12	11	16	10	9	13	13
03 HOLTEN	705	554	20	77	563	453	655	443	501	584	497
0301 ÅSGRENDA	141	109	3	15	113	84	133	82	99	109	98
0302 RAMSTAD	64	50	1	8	51	36	59	32	38	50	42
0303 EIK	113	79	6	14	83	72	99	59	76	85	69
0304 LØKEN	156	145	1	5	142	113	152	140	130	142	130
0305 HAGAMOEN	57	35	3	12	39	36	51	23	42	45	37
0306 FINSTAD	108	84	5	14	83	73	100	65	70	93	76
0307 ELTONÅSEN ...	23	17	-	4	17	11	20	18	13	19	13
0308 HARSTAD	43	35	1	5	35	28	41	24	33	41	32
UOPPGITT BOSTED	6	5	-	-	4	1	3	4	2	4	4

OVERSIKT SOM VISER HVILKEN KOMMUNE OG FOLKETELLINGSKRETS 1)
GRUNNKRETSENE I 1980 TILHØRTE VED FOLKE- OG BOLIGTELLINGEN I 1970

GRUNNKRETS 1980	KOMM 1970	---FOLKETELLINGSKRETS 1970---	
		HEL KRETS	DEL AV KRETS
0101 SANDNESSÆTER	0238		1
0102 STEINSGÅRD	0238	2	1,4
0103 KOPPERUDMOEN	0238		3-4
0104 HOLKEBYLIA	0238		3-4
0105 SOLHEIMSFELTET	0238		3-4
0106 ÅMÅL	0238		3-4,7
0107 ÅS	0238		1,3-4
0108 BJØRKE	0238		3,7
0109 ÅMØT	0238		5
0110 NORDRE KRINGLER	0238	6	5
0201 MØREPPEN	0238		9
0202 KNEPPE	0238	8	9
0203 ENGELSTAD	0238		10
0204 ENGELSRUD	0238		10,12
0205 PRESTÅSEN	0238		11-12
0206 PRESTMOSEN	0238		11-12
0207 EKRE	0238		11-12
0208 LÅKE	0238		12
0209 MELBY	0238	13	
0210 RØTTERUD	0238	14,21	
0211 GARDERMOEN	0238		10
0301 ÅSGRENDA	0238	15	16
0302 RAMSTAD	0238		16
0303 EIK	0238	18	
0304 LØKEN	0238		19
0305 HAGAMOEN	0238		19
0306 FINSTAD	0238	20	
0307 ELTONÅSEN	0238		17
0308 HARSTAD	0238		17

1) OVERSIKTEN ER FORELØPIG OG KAN INNEHOLDE FEIL. ENDELIG UTGAVE VIL FORELIGGE I EGET DOKUMENTASJONSHEFTE: "GRUNNKRETSENE OG TETTSTEDER. DOKUMENTASJON 1980".

0238 NANNESTAD

- 0101 GRUNNKRETSNUMMER
— KOMMUNEGRENSE
— GRENSE FOR DELOMRADE
— GRENSE FOR GRUNNKRETS
MALESTOKK CA. 1:250 000

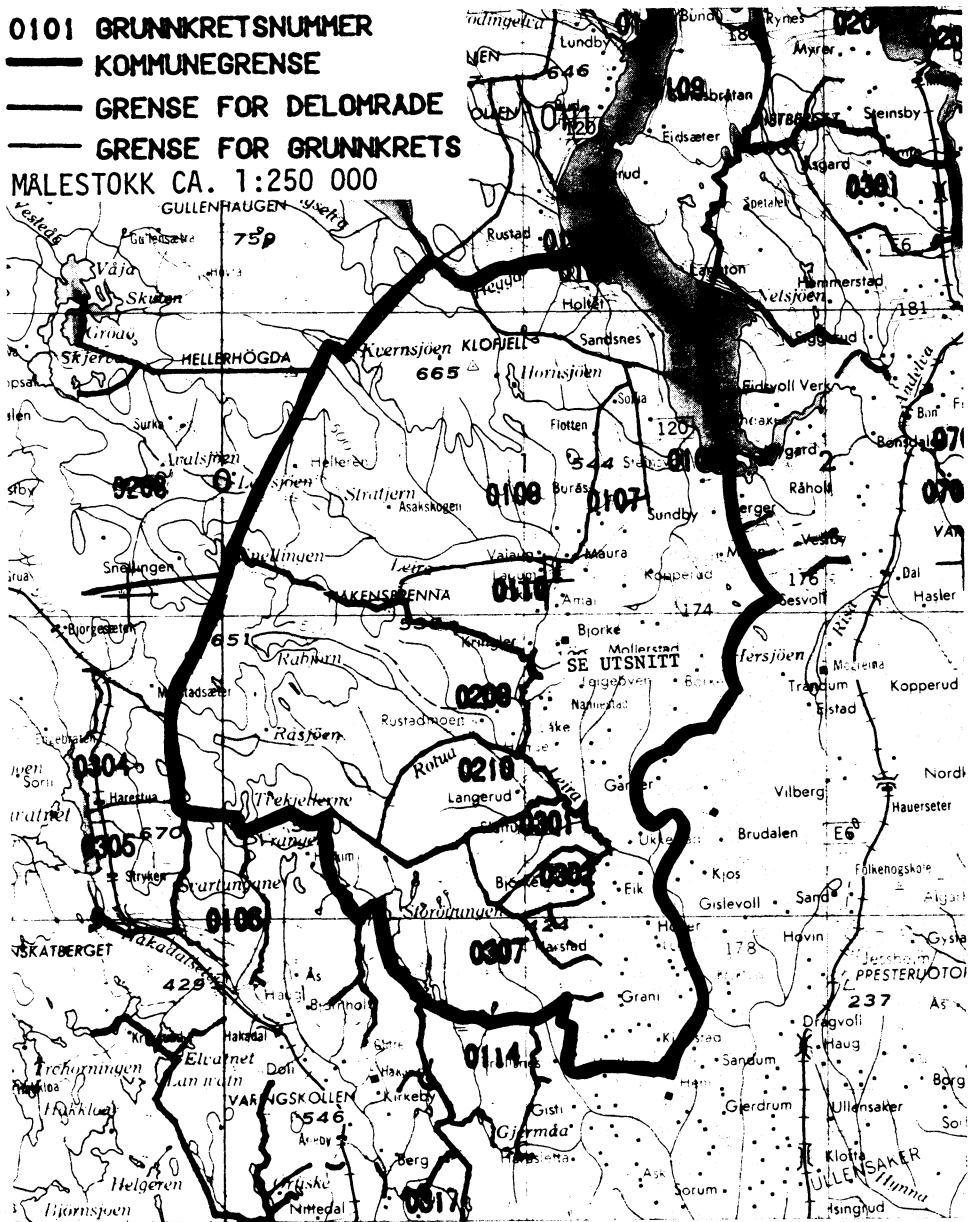

UTSNITT AV KRETSKART

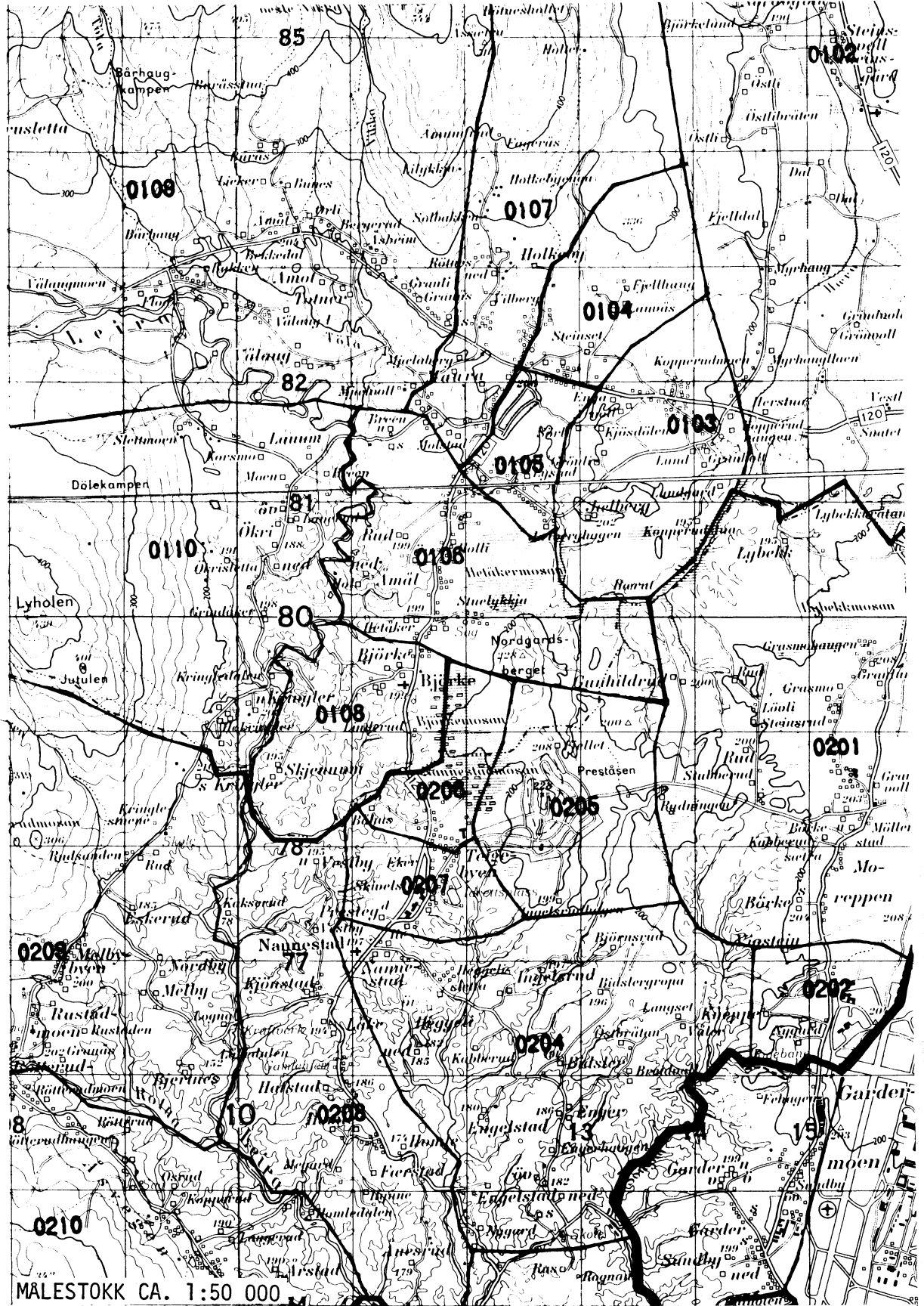

UTSNITT AV KRETSKART

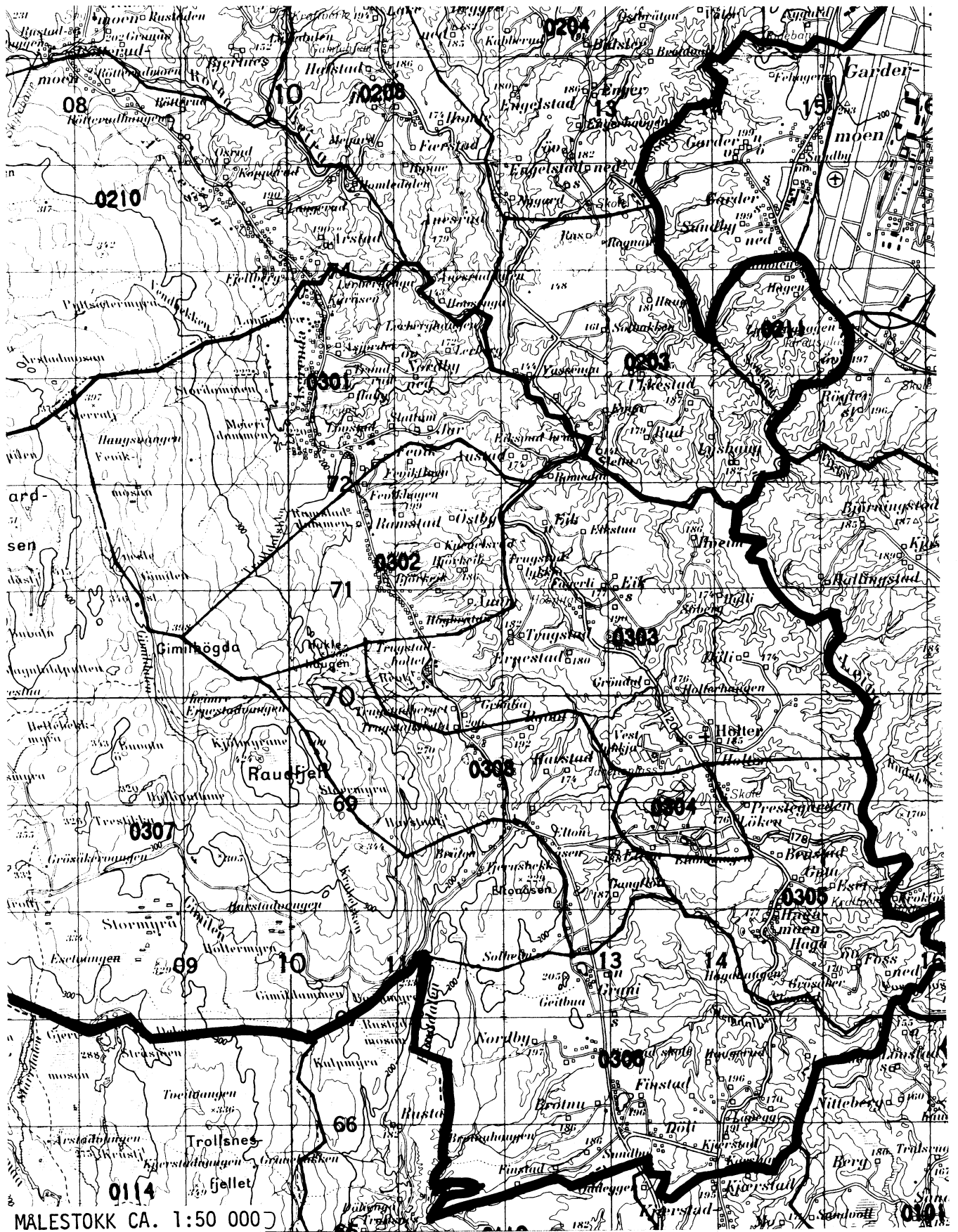

AVGRENSING AV ÅSGRENDA TETTSTED

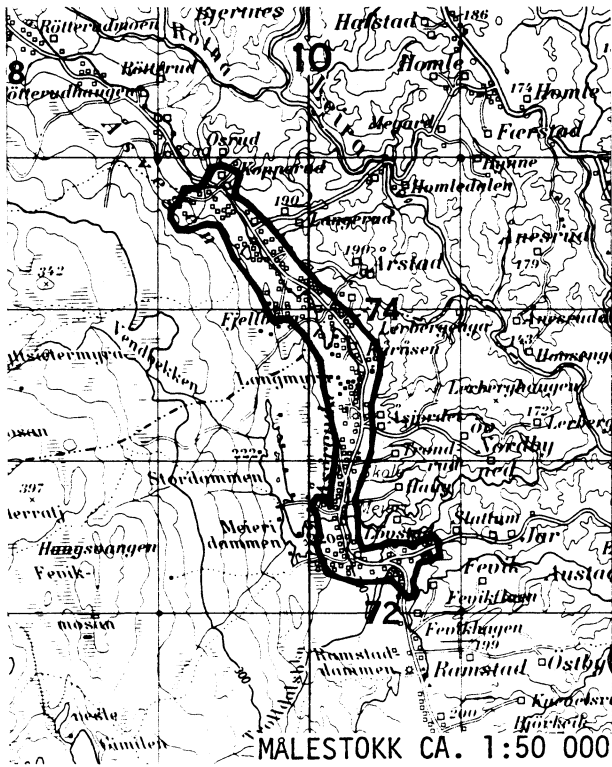

AVGRENSING AV MAURA TETTSTED

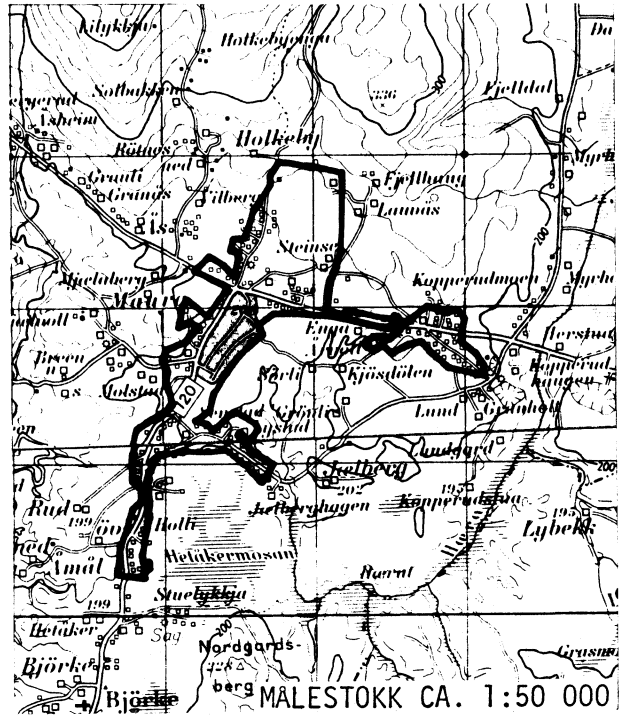

AVGRENSING AV LØKENFELTET TETTSTED

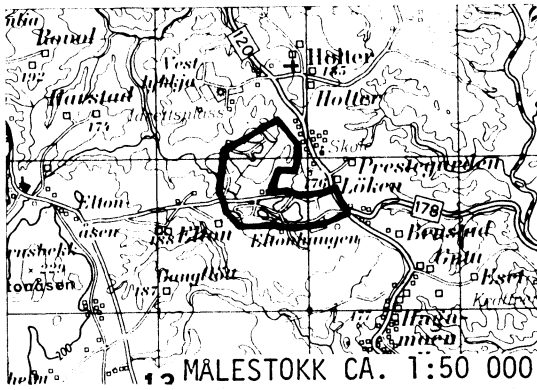

AVGRENSING AV TEIGEBYEN TETTSTED

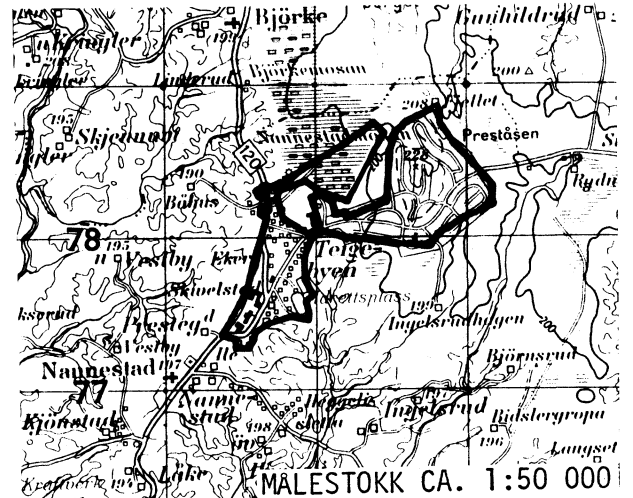

DEL AV GARDERMOEN TETTSTED

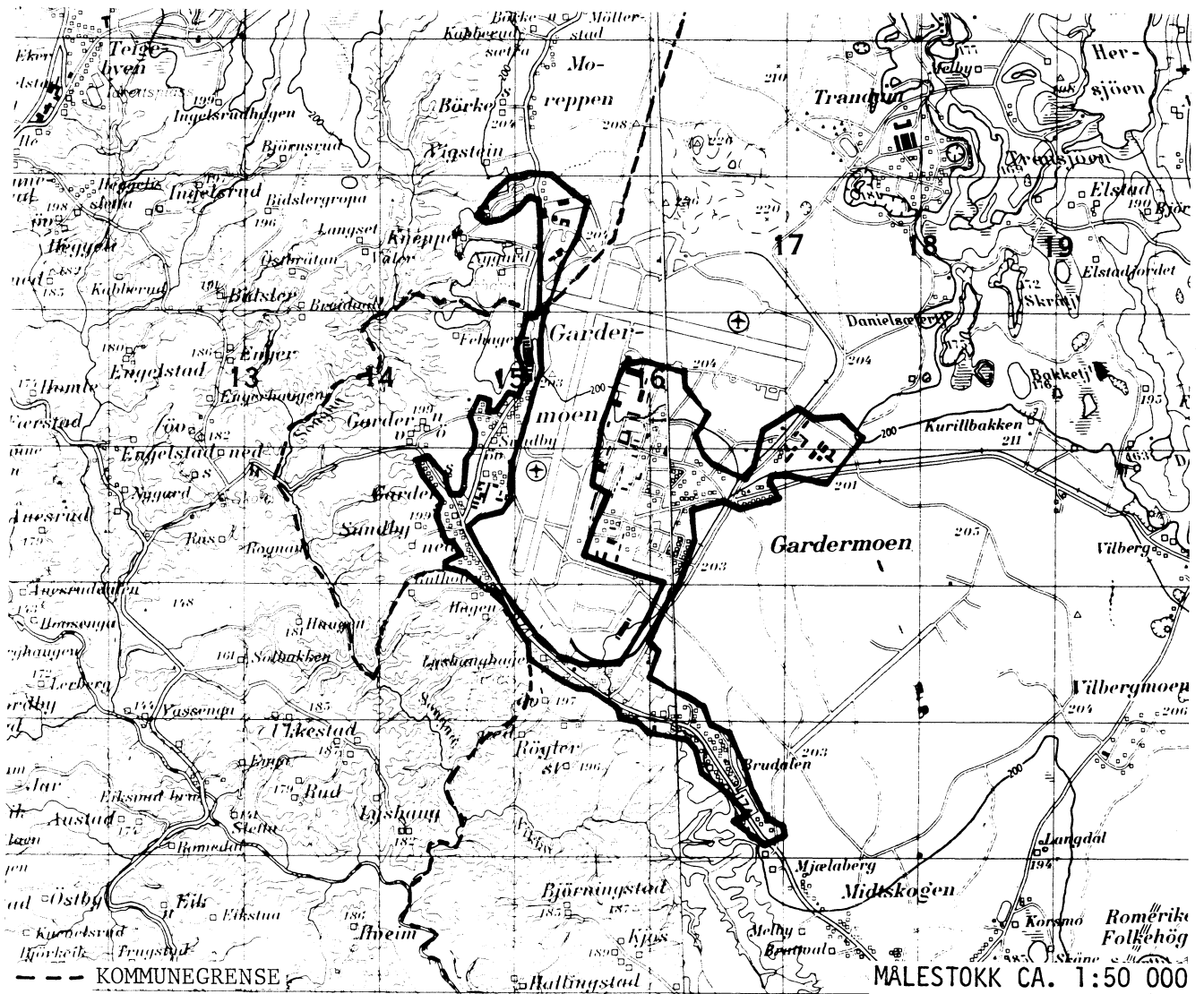

Med samtykke fra Norges geografiske oppmåling er NGOs kartmateriale brukt som kartgrunnlag.

Personskjema

Folke- og bolig telling 1980

Undergitt
taushetsplikt

Statistisk
Sentralbyrå
Folke-
tellingskontoret

Send skjemaet tilbake i svarkonvolutten
som mottakeren av boligskjemaet
har fått.

Lovhjemmel:

Stortingsvedtak av 16. november 1978, med hjemmel i lov nr. 2 av 25. april 1907.

SETT KRYSS SLIK:

IKKE SLIK:

BRUK HELST
BLYANT ELLER
BLÅ/SVART
KULEPENN.

H

1. Hvem bor De sammen med i leiligheten? Rettledningen beskriver hva vi mener med en leilighet.
Sett flere kryss hvis nødvendig

- | | |
|---|--|
| 1 <input type="checkbox"/> Ingen | 4 <input type="checkbox"/> Datter, sønn |
| 2 <input type="checkbox"/> Ektefelle | 5 <input type="checkbox"/> Mor, far |
| 3 <input type="checkbox"/> Forlovede eller annen person
jeg lever sammen med (uten
å ha inngått formelt ekteskap) | 6 <input type="checkbox"/> Søsken, svigerforeldre, barnebarn,
svoger, svigerinne, svigerbarn, tante,
onkel, nevø, niese, besteforeldre |
| | 7 <input type="checkbox"/> Andre personer |

2. Hvilket trossamfunn er De tilsluttet?

- | |
|--|
| 1 <input type="checkbox"/> Den norske kirke
(statskirken) |
| 2 <input type="checkbox"/> Trossamfunn utenfor
Den norske kirke |
| 3 <input type="checkbox"/> Ikke tilsluttet
trossamfunn |

3. Utenlandsk utdanning.

Dette spørsmålet besvares bare av dem som har tatt utdanning utenfor Norge
De som bodde i Norge i 1970 oppgir ikke utenlandsk utdanning tatt før 1970.

Oppgi viktigste utdanning, i hvilket land den er fullført, og hvor lang skolegang De har i utlandet.

Utdanning

Land

Samlet skolegang i utlandet i antall år

4. Hva var Deres viktigste kilde til livsopphold i året fra 1. nov. -79 til 31. okt. -80?
Sett bare ett kryss

- | | |
|--|--|
| 1 <input type="checkbox"/> Inntekt av eget arbeid, eller andre personers (f.eks. ektefelles, foreldres) arbeid | 4 <input type="checkbox"/> Stipend, lån, formue, føderåd, leieinntekt eller annen formuesinntekt |
| 2 <input type="checkbox"/> Verneplikts-/siviltjeneste | |
| 3 <input type="checkbox"/> Pensjon, trygd | |

5. Utførte De inntektsgivende arbeid i minst 100 timer i året fra 1. nov. -79 til 31. okt. -80?
Som inntektsgivende arbeid regnes også arbeid som et familiemedlem har utført i familiebedrift (f.eks. butikk, gårdsbruk).

- | | |
|-------------------------------|--------------------------------|
| 1 <input type="checkbox"/> Ja | 2 <input type="checkbox"/> Nei |
| | Se rettledningen |

Spørsmål 6 - 15 gjelder inntektsgivende arbeid, og besvares bare av dem som har svart "Ja" på spørsmål 5.

6. Oppgi navn og adresse på det arbeidssted (bedrift) hvor De utførte inntektsgivende arbeid lengst tid i året fra 1. nov. -79 til 31. okt. -80. Med bedrift menes f.eks. fabrikk, butikk, gårdsbruk, kontor e.l. Se rettledningen

Navn:

Adresse:

Poststed:

7. Beskriv virksomheten på dette arbeidsstedet så nøyaktig som mulig.
Skriv f.eks. jordbruk, produksjon av møbler, leiebiltransport, bokhandel, salg av biler e.l.

Virksomhet:

8. Hvilket yrke (tittel) hadde De på dette arbeidsstedet?
Skriv f.eks. hjemmehjelp, rørlegger, sykepleier, damefrisør, rengjøringshjelp, platearbeider, reklamekonsulent e.l.

Yrke:

9. På hvilken måte er/var De knyttet til arbeidsstedet De har oppgitt i spørsmål 6?

- | | |
|--|--|
| 1 <input type="checkbox"/> Som fast eller midlertidig ansatt | 3 <input type="checkbox"/> Som familiemedlem uten fast lønn i familiebedrift |
| 2 <input type="checkbox"/> Som selvstendig (eier) | |

10. Hvor mange timer inntektsgivende arbeid utførte De i året fra 1. nov. -79 til 31. okt. -80?
Ta med alt inntektsgivende arbeid De utførte i hele perioden.

- | | |
|---|--|
| 1 <input type="checkbox"/> 100 - 499 arbeidstimer | 3 <input type="checkbox"/> 1000 - 1299 arbeidstimer |
| 2 <input type="checkbox"/> 500 - 999 arbeidstimer | 4 <input type="checkbox"/> 1300 arbeidstimer eller flere |

H

11. Hvor mange timer inntektsgivende arbeid utførte De i uken 25. - 31. okt.?

- | | | |
|--|--|---|
| 1 <input type="checkbox"/> Ingen, arbeide ikke denne uken | 2 <input type="checkbox"/> 1 - 9 timer | 4 <input type="checkbox"/> 20 - 29 timer |
| Arbeide De ikke denne uken, skal De ikke fylle ut resten av skjemaet | 3 <input type="checkbox"/> 10 - 19 timer | 5 <input type="checkbox"/> 30 timer eller flere |

12. Hvor møtte De på arbeid i uken 25. - 31. okt.?

- | | |
|--|---|
| 1 <input type="checkbox"/> Jeg møtte fast på samme arbeidssted/adresse som er oppgitt i spørsmål 6 | 3 <input type="checkbox"/> Jeg møtte på forskjellige steder denne uken |
| 2 <input type="checkbox"/> Jeg møtte fast på annet sted | Møtte De på forskjellige steder denne uken, skal De ikke fylle ut resten av skjemaet. |
| i kommune
(Skriv navnet på kommunen) | |

13. Hvor ofte reiste eller gikk De fra Deres hjemsted til arbeidsstedet i uken 25. - 31. okt.?
Se rettledningen.

- | | |
|---|--|
| 1 <input type="checkbox"/> 1 gang | 3 <input type="checkbox"/> 4 ganger eller flere |
| 2 <input type="checkbox"/> 2 - 3 ganger | 4 <input type="checkbox"/> Var ikke på hjemstedet denne uken |

14. Hvor lang tid brukte De vanligvis fra Deres hjemsted til arbeidsstedet (én vei) i uken 25. - 31. okt.?

- | | |
|---|---|
| 1 <input type="checkbox"/> 0 - 14 min. | 3 <input type="checkbox"/> 30 - 44 min. |
| 2 <input type="checkbox"/> 15 - 29 min. | 4 <input type="checkbox"/> 45 min eller mer |

15. Hvilke transportmidler brukte De vanligvis fra Deres hjemsted til arbeidsstedet (én vei) i uken 25. - 31. okt.?
Sett flere kryss hvis nødvendig.

- | | | |
|---------------------------------|---|--|
| 1 <input type="checkbox"/> Bil | 3 <input type="checkbox"/> Tog, trikk, T-bane | 5 <input type="checkbox"/> Brukte sykkel Gikk i mer enn 10 min |
| 2 <input type="checkbox"/> Buss | 4 <input type="checkbox"/> Båt | 6 <input type="checkbox"/> Annet |

Boligskjema

Folke- og boligteiling 1980

Undergitt
taushetspliktStatistisk
Sentralbyrå
Folke-
tellingskontoretFor hver leilighet skal det nyttes bare en svar-
konvolutt. Alle personskjemaene og det utfylte
boligskjemaet sendes samlet i svarkonvolutten.

Lovhjemmel

Stortingsvedtak av 16. november 1978 med hjemmel i lov nr. 2 av 25. april 1907.

SETT KRYSS SLIK: IKKE SLIK: BRUK HELST
BLYANT ELLER
BLÅ/SVART
KULEPENN.

H

. Har andre som bor i leiligheten mottatt boligskjema?

1 Nei 2 JaLes teksten under midten på
skjemaet før De fortsetter.1. Hvor mange rom på 6m²
eller mer er det i leiligheten?

Ta ikke med kjøkken, bad og gang

- 1 1 rom 5 rom
 2 rom 6 rom
 3 rom 7 rom
 4 rom 8 rom eller
flere

3. Hvor stor er leiligheten,
målt i kvadratmeter?

- 1 Under 30m² 5 60-79m²
2 30-39m² 6 80-99m²
3 40-49m² 7 100-129m²
4 50-59m² 8 130m²
eller mer

4. Hva slags eie-/leieforhold er det til leiligheten?

Sett bare ett kryss.

- 1 Jeg/vi eier den gjennom
borettslag, aksjeselskap e.l. 3 Jeg/vi leier den ved
vanlig leiekontrakt
2 Jeg/vi eier den alene
eller sammen med andre 4 Jeg/vi leier den gjennom
arbeidsforhold (tjenestebolig)
5 Jeg/vi leier den for et
bestemt avgrenset tidsrom
6 Jeg/vi leier den på
andre vilkår enn de
som er nevnt over

5. Hvor stort kjøkken er det i leiligheten?

- 1 Kjøkkenet er 6m²
eller større 3 Det er
ikke kjøkken
i leiligheten
2 Kjøkkenet er
mindre
enn 6m²

6. Hva slags WC/do har de som bor i leiligheten
adgang til?

- 1 Vannklosett
i leiligheten 3 Annet avtrede
2 Vannklosett
utenfor leiligheten

7. Hva er leilighetens viktigste oppvarmingskilde?

- 1 Sentralvarme
(radiatorer e.l.) 3 Ovner for flytende
brensel (olje, parafin e.l.)
2 Elektriske ovner,
varmekabler e.l. 4 Ovner for fast
brensel (ved, koks e.l.)

Spørsmål 8 - 15 nedenfor skal også besvares

Hvis det er mottatt ett boligskjema i leiligheten,
fylles det ut og sendes tilbake i svarkonvolut-
ten sammen med alle personskjemaene.Hvis flere i leiligheten har mottatt boligskjema
og svarkonvolutt, så gjør følgende:

1. Ta kontakt med den (de) andre som har mottatt boligskjema.
2. Fyll ut ett av boligskjemaene.
3. Send dette skjemaet sammen med de utfylte personskjemaene tilbake i samme svarkonvolutten.

8. Er det pipe i leiligheten?

1 Ja 2 Nei9. Er det montert brenselovn
eller peis i leiligheten?1 Ja 2 Nei10. Er det bad eller dusj i
leiligheten?1 Ja 2 Nei11. Er det telefon i
leiligheten?1 Ja 2 Nei12. Disponerer noen av dem som
bor i leiligheten personbil?1 Ja 2 Nei

H

3. Hva slags hus ligger leiligheten i? Se rettledningen.

- 1 Våningshus i tilknytning til gårds-
drift (hovedbygning, kårbolig,
forpakterbolig e.l.) 5 Annet boligbygg med
mindre enn 3 etasjer
2 Frittliggende enebolig (enebolig med
minst en halv meters avstand til
nærmeste hus) 6 Blokk, leiegård eller
annet boligbygg med
3 etasjer eller mer
3 Hus i kjede, rekkehus, terrassehus
eller vertikalt delt tomannsbolig 7 Forretningsbygg, verkstedbygg e.l.
4 Horisontalt delt tomannsbolig 8 Hotell, pensjonat, aldershjem, barnehjem,
sykehus, militærforlegning eller annet
bygg for felleshusholdning

14. Når ble huset bygd?

- 1 1900 eller før 5 1946 - 1950
2 1901 - 1920 6 1951 - 1960
3 1921 - 1940 7 1961 - 1970
4 1941 - 1945 8 1971 - 1980

5. Hvor mange leiligheter er det i huset? Rettledningen beskriver hva vi mener med hus og leilighet

- 1 leilighet 2 leiligheter 3 leiligheter 4 leiligheter 5 leiligheter

Hvis det er 6 leiligheter eller flere,
oppgi antallet her →