

KOMMUNEHEFTE



FOLKE- OG BOLIGTELLING 1980

2021 **KARASJOK**

STATISTISK SENTRALBYRÅ
KONGSVINGER



**FOLKE- OG BOLIGTELLING
1. NOVEMBER 1980**

2021 KARASJOK

**STATISTISK SENTRALBYRÅ
KONGSVINGER 1981**

ISBN 82-537-1258-8

FORORD

Hovedformålet med Folke- og bolig telling 1980 var å gi et bilde av befolkningen og levekårene i det norske samfunnet ved å se opplysninger om alder, kjønn, yrke, arbeid, inntekt, utdanning, boforhold o.l. i sammenheng.

Et annet viktig formål var å gi statistikk for mindre geografiske områder, som kommuner og deler av kommuner. De statistiske kommuneheftene gir de første resultatene fra tellingen for å dekke dette formålet. Flere resultater for den enkelte kommune i form av et sett upubliserte tabeller (en "tabellpakke"), vil foreligge kort tid etter at heftene er utgitt. Tabellene vil bli levert som utskrift på papir eller micro-fiche, etter brukerens ønske.

Når kommuneheftene for alle kommuner i et fylke er publisert, vil det bli laget et sammendrag for hele fylket med tabeller som svarer til dem som finnes i kommuneheftene. Når hele landet er dekket med kommunehefter, vil det også bli laget et sammendrag for hele landet. Tilsvarende sammendrag for fylkene og hele landet vil bli laget av den "tabellpakke" som er nevnt foran.

Resultatene fra Folke- og bolig telling 1980 vil ellers bli gitt i tabellpublikasjoner som vil kaste lys over spesielle emner, bl.a. sysselsetting, boligforhold, familier og husholdninger. Resultatene vil også bli vist i kart og diagrammer. Bl.a. vil det bli laget bosettingskart tilsvarende de som ble laget i samband med Folke- og bolig telling 1970.

Statistisk Sentralbyrå, Oslo/Kongsvinger, 10. juni 1981

Odd Aukrust

Johan-Kristian Tønder

INNHOOLD

	Side
Tabellregister	7
Tekstdel	
1. Opplegg og gjennomføring	8
1.1. Omfang	8
1.2. Grunnlag for statistikken	8
1.3. Datainnsamling	8
2. Feilkilder	9
3. Begreper og kjennemerker	9
3.1. Personkjennemerker	9
3.2. Familie- og husholdningstype	14
3.3. Boligkjennemerker	15
3.4. Inndelingen i grunnkretser	17
4. Bruk av tabellene	17
5. Merknader til tabellene	18
Tabelldel	19
Vedlegg	
1. Grunnkretser i 1980 og tellingskretser i 1970. Endringer i kommuneinndelingen fra 1970 til 1980	35
2. Kart over grunnkretsinnndelingen	37
3. Kart over tettsteder	38
4. Personskjema	39
5. Boligskjema	41

Standardtegn i tabeller

: Tall kan ikke offentlig-
gjøres

- Null

TABELLREGISTER

	Side
1. Folkemengden ved folketellingene 1801 - 1980	19
2. Folkemengden etter kjønn, ekteskapelig status og alder. 1/11 1980	19
3. Folkemengden etter trossamfunn/viktigste kilde til livsopphold, kjønn og alder. 1/11 1980	19
4. Personer 16-66 år etter yrkesaktivitet, arbeidstid, kjønn og høyeste utdanning. 1/11-79 - 31/10-80	20
5. Personer 16 år og over, etter yrkesaktivitet, arbeidstid, kjønn og alder. 1/11-79 - 31/10-80	21
6. Yrkesaktive 16 år og over, etter alder og næring. 1/11-79 - 31/10-80	21
7. Yrkesaktive 16 år og over, etter kjønn, arbeidstid og næring/yrkesfelt. 1/11-79 - 31/10-80	22
8. Yrkesaktive 16 år og over i arbeid i uka 25/10 - 31/10 1980, etter kjønn, arbeidstid i uken og næring/yrkesfelt	23
9. Yrkesaktive 16 år og over med fast oppmøteplass på arbeid i uka 25/10 - 31/10 1980, etter tallet på arbeidsreiser, reisetid og yrkesfelt/oppmøteplass	24
10. Yrkesaktive 16 år og over med fast arbeidsreise i uka 25/10 - 31/10 1980, etter reise- måte, oppmøteplass, tallet på arbeidsreiser og reisetid	25
11. Boliger etter hustype og tallet på rom. Bosatte etter tallet på rom i boligen. 1/11 1980	26
12. Boliger etter husets byggeår og hustype/eie-/leieform. Bosatte og rom, etter husets byggeår. 1/11 1980	26
13. Boliger etter viktigste kilde til oppvarming og byggeår/installasjon av pipe. Bosatte etter boligens viktigste kilde til oppvarming. 1/11 1980	27
14. Boliger etter sanitærutstyr og tallet på rom. Bosatte etter boligens sanitærutstyr. 1/11 1980	27
15. Boliger, rom og bosatte, etter hustype. 1/11 1980	28
16. Boliger etter eie-/leieform og areal. Bosatte etter eie-/leieforhold til boligen. 1/11 1980	28
17. Boliger, bosatte og rom, etter bosatte pr. rom i boligen. 1/11 1980	28
18. Boliger etter tallet på rom og tallet på bosatte. 1/11 1980	29
19. Familier og personer, etter familietype, husholdningstype og tallet på familier i hus- holdningen/yrkesaktivitet i familien. 1/11 1980	29
20. Familier og personer i privathusholdninger, etter familietype og eie-/leieforhold til boligen/tallet på rom i boligen. 1/11 1980	30
21. Tallet på privathusholdninger med utvalgte kjennetegn for boligstandard, og disponering av personbil. Bosatte i slike husholdninger, etter alder. 1/11 1980	30
22. Folkemengden etter alder, kjønn og type boligstrøk/grunnkrets. 1/11 1980	31
23. Yrkesaktive 16 år og over, etter næring, kjønn og type boligstrøk/grunnkrets. 1/11 1980 ..	32
24. Tallet på privathusholdninger med utvalgte kjennetegn for boligstandard, og disponering av personbil. Boligstrøk/grunnkrets. 1/11 1980	33

1. OPPLÈGG OG GJENNOMFØRING

1.1. Omfang

Folke- og bolig telling 1980 omfatter alle personer (også utenlandske statsborgere) som ifølge Forskrifter om føringen og ordningen av folkeregistrene fastsatt av Statistisk Sentralbyrå den 26. november 1979, var registrert bosatt i Norge på tellingstidspunktet den 1. november 1980.

Boligtellingen har med alle privatboliger (private leieligheter mv.) hvor minst én person var registrert bosatt den 1. november 1980.

Boliger som var ubebodd eller som var bebodd bare av midlertidig tilstedeværende (f.eks. ugifte personer som oppholdt seg utenom foreldrenes hjem på grunn av skolegang, studier), omfattes ikke av tellingen. Det er heller ikke innhentet opplysninger om boliger for forpleide i aldershjem, pleiehjem, barnehjem og andre fellesinstitusjoner.

Enheten hus omfattes ikke av tellingen denne gang. Det gis likevel enkelte opplysninger om det huset som boligen ligger i. I avsnitt 3 er det gjort nærmere rede for bostedsbegrepet (det sted en person skal regnes som bosatt) og boligbegrepet.

1.2. Grunnlag for statistikken

De fleste opplysninger i folke- og bolig tellingen bygger på oppgaver gitt direkte av oppgaver-giverne på egne skjemaer.

Personskjema ble sendt til alle personer som hadde fylt 16 år eller fylte 16 år i løpet av 1980, (se vedlegg 4).

For personer under 16 år fikk Statistisk Sentralbyrå de nødvendige opplysninger fra folkeregisteret i den enkelte kommune.

Opplysningene om den enkelte privatbolig er gitt på eget boligskjema, (se vedlegg 5).

Oppgavene over befolkningens utdanningsbakgrunn er hentet fra utdanningsopplysningene gitt i folketellingen 1970 og "Arkivet for påbegynt og avsluttet utdanning" i Statistisk Sentralbyrå som inneholder alle utdanninger som en person har avsluttet i Norge i perioden 1970 - 1980. I tillegg kommer oppgaver over utenlandsk utdanning gitt i folketellingen 1980.

Oppgaver over alder, kjønn og andre demografiske kjennetegn er hentet fra Det sentrale personregister i Statistisk Sentralbyrå.

Nødvendige oppgaver over de vernepliktige og sivile tjenestepliktige er innhentet gjennom Forsvarets overkommando og Administrasjonen for sivile tjenestepliktige.

Folke- og bolig telling 1980 ble gjennomført med hjemmel i Statistikkloven av 25. april 1907 og Stortingsvedtak av 16. november 1978.

1.3. Datainnsamling

Ved folketellingen i 1980 ble skjemaene sendt i posten direkte til den enkelte person. Før utsendingen tok til, ble navn og adresse påført skjemaene. Det var Det sentrale personregister som dannet grunnlaget for denne påføringen.

Hver person fikk tilsendt sitt eget personskjema sammen med en rettleiding.

I tillegg fikk den eldste personen i familien et boligskjema. Med boligskjemaet fulgte også en svarkonvolutt.

Utfylte personskjema fra alle som bodde i boligen sammen med ett boligskjema ble sendt samlet tilbake i svarkonvolutt. Dersom det bodde flere familier i samme boligen, nyttet familiene samme svarkonvolutt og bare ett boligskjema ble utfylt. Innsamlingsmetoden gav derfor grunnlag for å danne bohusholdninger (se nedenfor) i folke- og bolig tellingen.

Den enkelte person er i tellingen regnet å ha sitt bosted i den bolig hvor vedkommende var registrert bosatt i folkeregisteret 1. november 1980. Innsamlingen av opplysningene viste at enkelte personer bodde i en annen bolig enn der de var registrert bosatt i folkeregisteret. Dette gjaldt bl.a. ugifte studenter og skoleelever som bodde på hybel og som sendte sitt personskjema i samme svarkonvolutt som hybelverten. Dette gjaldt også personer som hadde flyttet kort tid før 1. november 1980 og

som gav opp boligopplysninger på den nye adressen, mens flyttingen først ble registrert i folkeregistret etter 1. november 1980. I slike tilfelle ble personene likevel regnet som bosatt i den boligen/adressen de var registrert på i folkeregisteret 1. november 1980. I avsnitt 3 er det gjort rede for hvilket sted en person skal regnes som bosatt. I samme avsnitt er det også gjort rede for begrepet "bohusholdning".

De personer som ikke hadde svart på folketellingsskjemaene til rett tid, fikk tilsendt en adressert purring.

De som ikke svarte på den adresserte purringen, ble oppsøkt av tellere som krevde inn oppgavene.

2. FEILKILDER

Under gjennomføring og bearbeiding av en statistisk telling vil det alltid kunne oppstå ulike feil som kan gi utslag i tellingsresultatene.

De fleste feilene oppstår vanligvis under oppgaveinnhenting og kommer av uriktige svar eller mangelfullt utfylte skjemaer.

Feil som oppstår under bearbeidingen er først og fremst knyttet til koding av opplysninger, i vårt tilfelle spesielt opplysningene om næring og yrke.

For å få et grunnlag til å vurdere hvor omfattende feilene er, ble det gjennomført en kvalitetskontrollundersøkelse i samband med tellingen.

Resultatene fra denne undersøkelsen blir publisert i serien Statistiske analyser. Resultatene er ventet å foreligge i løpet av 1982 og vil ta for seg sentrale kjennetegn fra boligdelen av tellingen, og kjennetegn for sysselsetting og arbeidsmarked.

3. BEGREPER OG KJENNERMERKER

3.1. Personkjennemerker

Når ikke annet er nevnt, refererer personopplysningene seg til 1. november 1980.

Bosted

Den enkelte person er i tellingen regnet å ha sitt bosted i den kommune og i den bolig hvor vedkommende var registrert som bosatt i folkeregisteret den 1. november 1980. Hovedregelen er at en person skal registreres som bosatt der vedkommende regelmessig tar sin døgnhvile.

De viktigste registreringsreglene er ellers:

Bostedsforhold	Skal registreres som bosatt i
Gift person som pga. arbeid, studier, avtjening av verneplikt e.l. oppholder seg utenom ektefellenes felles bolig	Ektefellenes felles bolig
Ugift person som pga. studier, skolegang eller avtjening av verneplikt oppholder seg utenom foreldrenes/forsørgers bolig	Foreldrenes/forsørgers bolig
Ugift person med eget arbeid og som vanligvis ikke bor hos foreldre/forsørger	Boligen der personen vanligvis bor
Person som pga. ferie, besøk hos kjente, forretningsreise e.l. er fraværende fra boligen der vedkommende vanligvis bor	Boligen der personen vanligvis bor
Person som er forpleid i barnehjem, aldershjem, pleiehjem eller er satt bort i privat pleie	Barnehjemmet, aldershjemmet, pleiehjemmet eller boligen hvor personen er i pleie
Person som er innlagt på sykehus eller anbrakt på arbeidsskole, arbeidsanstalt eller i fengsel	Boligen der personen var bosatt før innleggelsen eller anbringelsen

Personer som ikke kan henføres til en bestemt bolig, er regnet til gruppen "Uten fast bopel". Personer uten fast bopel er som regel registrert som bosatt i den kommunen hvor de sist hadde fast bosted.

I det følgende er begrepet "Bosatt" brukt i samme betydning som begrepet "Registrert bosatt".

Det er ikke innhentet opplysninger om midlertidig bosted. Det kan derfor ikke gis oppgaver over den tilstedeværende befolkning.

Opplysningene fra Folke- og boligteiling 1980 er ikke brukt til å justere opplysningene i folkeregistrene.

Alder

I fordelingen etter alder er den enkelte person gruppert etter alder pr. 31. desember 1980 (Alder = 1980 - fødselsår).

Ekteskapelig status

Det er brukt fire hovedgrupperinger etter ekteskapelig status, nemlig ugifte, gifte, skilte og enker/enkemenn.

Samboende

Med samboende menes personer som lever sammen (i ekteskapsliknende forhold) uten å ha inngått formelt ekteskap.

I gruppen samboende er regnet bare de personer som er registrert bosatt på samme adresse i folkeregisteret 1. november 1980.

Trossamfunn

Det er brukt tre grupperinger etter trossamfunn, nemlig "Den norske kirke", "Trossamfunn utenfor den norske kirke" og "Ikke tilsluttet trossamfunn".

Personer under 16 år er som regel gruppert sammen med sine foreldre. I de tilfelle foreldrene ikke tilhører samme gruppe, er imidlertid barna ført til gruppen for uoppgitt.

Utdanning

Oppgavene over utdanning omfatter enkeltutdanninger på hel- eller deltid av minst 5 måneders normal varighet.

For personer med flere enkeltutdanninger, er den utdanning som har lengst samlet varighet (normal varighet av enkeltutdanningen tillagt varigheten av den forutdanning som kreves) regnet som høyeste utdanning. Av utdanninger med lik samlet varighet, er den som antas å være av størst yrkesmessig betydning, oppfattet som personenes høyeste utdanning. Utdanningsgrupperingen er foretatt etter 1973-utgaven av Standard for utdanningsgruppering i offentlig norsk statistikk (Statistisk Sentralbyrås Håndbøker nr. 28).

Standarden er bygd opp som et pyramidisk klassifikasjonssystem.

Enkeltutdanningene er først ordnet i grove grupper som i standarden kalles utdanningsnivåer. Innenfor hvert nivå er det først foretatt en sortering etter fagfelt, dernest en finere sortering i faggrupper.

Inndelingen i nivåer eller hovedgrupper er foretatt på denne måte:

0. Ingen utdanning og utdanning på førskolenivå (utdanning for 6-åringer og mindre barn)
1. Utdanning på barneskolenivå (1 - 6 år, førskoleutdanning ikke medregnet)
2. Utdanning på ungdomsskolenivå (7 - 9 år)
3. Utdanning på gymnasnivå I (10 år)
4. Utdanning på gymnasnivå II (11 - 12 år)
5. Utdanning på universitets- og høgskolenivå I (13 - 14 år)
6. Utdanning på universitets- og høgskolenivå II (15 - 16 år)
7. Utdanning på universitets- og høgskolenivå III (17 - 18 år)
8. Utdanning på forskernivå (over 18 år)
9. Uppgitt utdanning.

I tabellene over personenes høyeste utdanning fra folketellingen er gruppene 0 og 9 slått sammen til en gruppe.

Fagfelt er i standarden spesifisert slik:

1. Allment fagfelt
2. Humaniora og estetikk
3. Undervisning
4. Administrasjon, økonomi, samfunnsvitenskap og jus
5. Industri, håndverk, naturvitenskap og teknikk
6. Samferdsel
7. Helsevesen
8. Jordbruk, skogbruk og fiske
9. Tjenesteyting og forsvar.

I tabellene fra folketellingen er bare de viktigste fagfeltene under de forskjellige nivå- eller hovedgruppene spesifisert. De andre fagfelt er slått sammen til en gruppe.

I folketellingen 1970 ble det foretatt en tre-delning av standardens gymnasnivå etter utdanningsvarighet på henholdsvis 10 år, 11 år og 12 år.

I folketellingen 1980 følger inndelingen standardens gruppering, nemlig en gruppering på henholdsvis 10 år og 11-12 år.

Fagutdanninger avsluttet før 1972/73 og som ikke bygger på examen artium, kodes i tellingen 1980 med 8 års allmennutdanning som grunnlag. Fagutdanninger avlagt etter 1972/73 kodes med 9 år som grunnlag.

Viktigste kilde til livsopphold

Personer 16 år og over er gruppert etter den kilde til livsopphold som var viktigst de siste 12 månedene før tellingstidspunktet, dvs. fra 1. november 1979 fram til 1. november 1980. For personer under 16 år bosatt i privathusholdninger er inntekt fra andre personer alltid regnet som viktigste kilde til livsopphold.

For personer under 16 år bosatt i felleleshusholdninger er pensjon, trygd regnet som viktigste kilde til livsopphold.

Med "inntekt av eget arbeid" er ment inntekt av egen yrkesaktivitet.

"Pensjon, trygd" omfatter syketrygd, arbeidsløshetsstrygd, forsørgertrygd, uføretrygd, alderstrygd, yrkesskadetrygd, krigspensjon, bedriftspensjon o.l.

Som "stipend, lån, formue, føderåd, leieinntekt eller annen formuesinntekt" regnes også utbetalinger i forbindelse med livsforsikring eller individuell pensjonsforsikring. Underhold fra andre enn privatpersoner (f.eks. stønader fra det offentlige, institusjoner eller bedrifter), unntatt pensjon og trygd regnes også med her.

Personer som har andre personers inntekt som viktigste kilde til livsopphold er gruppert under "inntekt av eget arbeid eller andre personers arbeid/inntekt". Dette gjelder uansett om inntekten kommer fra arbeid, pensjon, trygd eller stipend, lån mv.

Yrkesaktivitet

I Folke- og bolig telling 1980 er det innhentet oppgaver om yrkesaktiviteten både for de siste 12 månedene før tellingstidspunktet og den siste uka før tellingstidspunktet.

Som yrkesaktivitet er regnet alt arbeid som blir utført mot betaling i form av lønn, inntekt av egen bedrift, provisjon, honorarer o.l. Arbeid som familiemedlem uten fast lønn i familiebedrift (f.eks. gårdsbruk, butikk) og verneplikts-/siviltjeneste er også regnet som yrkesaktivitet.

Som yrkesaktive de siste 12 månedene er regnet personer 16 år og over som utførte yrkesaktivitet av minst 100 timers varighet i denne perioden.

Som yrkesaktive den siste uka før tellingstidspunktet er regnet personer 16 år og over som utførte yrkesaktivitet av minst 1 times varighet i denne uka. Personer som var midlertidig borte fra arbeidet hele uka på grunn av sykdom, permisjon, ferie e.l. er ikke regnet med blant de yrkesaktive.

Arbeidstid

Det er innhentet oppgaver over arbeidstida både for de siste 12 månedene før tellingstidspunktet og den siste uka før tellingstidspunktet.

Arbeidstida omfatter all tid som er medgått til yrkesaktivitet. Arbeidstid som har gått med til forberedelse i tillegg til ordinær arbeidstid, er også regnet med (f.eks. forberedelser i tillegg til ordinær undervisningstid for lærere). Tid som er brukt til skolearbeid, studier og husarbeid for egen familie, er ikke regnet med.

Fravær på grunn av sykdom, permisjon, ferie e.l. er heller ikke regnet med i arbeidstida.

Generelt om grupperingen etter næring, yrke og yrkesstatus

Personer 16 år og over med yrkesaktivitet er gruppert på næring etter arten av virksomheten til den bedrift der den enkelte arbeide hele tiden eller lengst tid de siste 12 månedene før tellingstidspunktet. Disse personene er videre gruppert på det yrke og den yrkesstatus som de hadde hele tiden eller lengst tid i denne bedriften i 12-månedersperioden.

Personer 16 år og over med yrkesaktivitet siste uka før tellingstidspunktet er gruppert etter den næring og det yrke vedkommende oppgav å ha hatt i den bedriften som den enkelte arbeide hele tiden eller lengst tid de siste 12 månedene før tellingstidspunktet. Det er således ikke innhentet særskilte oppgaver om de yrkesaktives næring og yrke for den siste uka før tellingstidspunktet.

Næring

Næringsgrupperingen er foretatt etter 1978-utgaven av Standard for næringsgruppering i offentlig norsk statistikk (Statistisk Sentralbyrå's Håndbøker nr. 9).

Denne standarden er i samsvar med International Standard Industrial Classification of All Economic Activities (ISIC).

I standarden er grupperingssystemet utformet som et femsifret pyramidisk system hvor hvert siffer angir et grupperingsnivå. De fem nivåene er gitt følgende betegnelser:

Næring	1-sifret kode
Næringsområde	2-sifret kode
Næringshovedgruppe	3-sifret kode
Næringsgruppe	4-sifret kode
Næringsundergruppe	5-sifret kode

Næringene på 1-sifret nivå har følgende 9 inndelinger:

1. Jordbruk, skogbruk, fiske og fangst
2. Bergverksdrift
3. Industri
4. Kraft- og vannforsyning
5. Bygge- og anleggsvirksomhet
6. Varehandel, hotell- og restaurantvirksomhet
7. Transport, lagring, post og telekommunikasjoner
8. Bank- og finansieringsvirksomhet, forsikringsvirksomhet, eiendomsdrift og forretningsmessig tjenesteyting
9. Offentlig, sosial og privat tjenesteyting.

En oversikt over den videre inndeling i næringsområder mv. finnes i Standard for næringsgruppering.

Næringsgrupperingen i 1980-tellingen er ikke direkte sammenliknbar med næringsgrupperingen i 1970-tellingen. Årsaken til dette er overgangen til ny standard for næringsgruppering i 1972. I folketellingen 1970 ble næringsgrupperingen foretatt etter 1960-utgaven av Standard for næringsgruppering.

Tabeller med sammenliknbare tall mellom tellingene i 1970 og 1980 vil bli publisert en tid etter kommuneheftene i de såkalte "tabellpakkene". Næringsoppgaver med resultater fra 1970-tellingen gruppert etter 1978-utgaven av Standard for næringsgruppering, vil da bli gitt. I folketellingen 1980 gis det næringsoppgaver ned på næringsgruppe (3-sifret kode).

Yrke

Yrkesgrupperingen er foretatt etter Standard for yrkesgruppering i offentlig norsk statistikk (utgitt av Arbeidsdirektoratet i 1965). Standarden følger i prinsippet 1958-utgaven av International Standard Classification of Occupations (ISCO).

Standarden er bygd opp slik at nær beslektede yrker er ført sammen til såkalte yrkesgrupper, som igjen danner yrkesområder. Disse yrkesområdene er ført sammen til yrkesfelt.

Hvert yrke i klassifiseringen er betegnet med 5-sifret kodenummer:

første siffer angir yrkesfeltet
 første og annet siffer angir yrkesområde
 første - tredje siffer angir yrkesgruppe
 første - femte siffer angir yrke.

Til folketellingen 1980 har Statistisk Sentralbyrå ført nye yrker inn i denne standarden. Den inndelingen i yrkesgrupper som er brukt i 1965-utgaven, er stort sett brukt også her. Videre er en del yrkesgrupper slått sammen og noen er splittet i flere grupper. En ny 3-siffergruppe er tatt med for olje- og gassarbeid. Dessuten er ledende tjenestemenn i kommunal- og fylkeskommunal administrasjon og forvaltning skilt ut som ny gruppe.

Gruppene "Lærere" og "Faglærere i praktiske yrker" er slått sammen til en gruppe.

Oppgaver over yrke er i tellingen gitt med på yrkesgruppe (3-sifret kode).

Yrkesstatus

I tellingen er det brukt følgende tre grupperinger etter yrkesstatus:

1. Fast eller midlertidig ansatt
2. Selvstendig
3. Familiemedlem uten fast lønn i familiebedrift.

Personer (også medeiere) som arbeide i firmaer organisert som aksjeselskap, andelslag eller annen selskapsform med begrenset ansvar, er alltid regnet som ansatte.

En person er regnet som selvstendig dersom vedkommende drev virksomhet alene for egen regning eller sammen med andre med ubegrenset ansvar (f.eks. i ansvarlig selskap).

Gruppen "Familiemedlem uten fast lønn i familiebedrift" omfatter personer som arbeide i familievirksomhet uten fast avtalt lønn og som verken var eier eller medeier i virksomheten. Et familiemedlem uten fast lønn kan imidlertid ha vederlag for arbeidet i form av kost og losji, andel av overskott e.l.

I de tilfelle hvor ektefeller arbeide i felles virksomhet (f.eks. gårdsbruk) som ikke var organisert som aksjeselskap e.l., er den ene ektefellen regnet som selvstendig og den andre som familiemedlem uten fast lønn i familiebedrift, med mindre begge ektefellene var registrert som eiere av virksomheten.

Generelt om oppmøteplass, reisehyppighet, reisetid og transportmåte

Kjennemerkene gjelder personer 16 år og over med yrkesaktivitet i siste uka før tellingstidspunktet.

Reisehyppighet, reisetid og transportmåte gjelder yrkesaktive personer med fast oppmøteplass (se oppmøteplass).

Reisetid og transportmåte gjelder yrkesaktive personer med fast arbeidsreise (se reisehyppighet).

Oppmøteplass

Med oppmøteplass forstår en det stedet hvor vedkommende møtte fram ved arbeidsgangens start.

Personer 16 år og over med yrkesaktivitet siste uka før tellingstidspunktet er gruppert etter kommunen den faste oppmøteplassen lå i (rute 1 og 2 i personskjemaet).

Personer som i denne uka møtte på ulike arbeidssteder, var til sjøs e.l., er ikke regnet å ha fast oppmøteplass (rute 3 i personskjemaet).

Reisehyppighet

Med reisehyppighet forstås en det antall ganger vedkommende reiste fra hjemsted til arbeidssted den siste uka før tellingstidspunktet.

Hjemsted er alltid regnet som den boligadresse vedkommende er registrert bosatt på i folkeregisteret. For personer som bodde midlertidig på f.eks. hybel eller brakke i denne uka, er reisen mellom hybel, brakke og arbeidssted ikke medregnet.

For personer som var registrert bosatt på arbeidsstedet er det regnet hvor mange dager vedkommende var på arbeid siste uka før tellingstidspunktet.

Med "fast arbeidsreise" menes personer med fast oppmøteplass og som reiste minst en gang fra hjemsted til arbeidssted i uka før tellingstidspunktet.

Reisetid

Reisetid er reisetiden fra hjemsted (registrert boligadresse) til arbeidssted. Reisetiden er regnet én vei. I reisetiden er gangtid og ventetid under reisen tatt med. Det samme gjelder faste gjøremål som f.eks. å bringe barn til barnehage, dagmamma e.l. Tilfeldige gjøremål og forsinkelser er ikke regnet med.

For pendlere som bodde midlertidig på f.eks. hybel, brakke e.l., er reisetiden regnet fra hjemstedet og fram til arbeidsstedet.

Transportmåte

Med transportmåte forstås de transportmidler vedkommende til vanlig nyttet én vei fra hjemsted til arbeidssted siste uka før tellingstidspunktet.

For personer som ikke reiste på samme måte hver dag, er det regnet med den reisemåten vedkommende nyttet flest dager.

3.2. Familie og husholdningstype

Grupperingene på familie og husholdningstype refererer seg til tellingstidspunktet den 1. november 1980.

Familie

Til én og samme familie er regnet:

1. Ektepar og eventuelle ugifte barn registrert bosatt i samme privatbolig, aldershjem, pleiehjem, e.l.
2. Far/mor med ugifte barn registrert bosatt i samme privatbolig, aldershjem, pleiehjem, pensjonat, hotell e.l.
3. Hver enkelt person som ikke hører inn under noen av de to gruppene som er spesifisert ovenfor. Disse personene danner således hver for seg egen familie (familie med én person).

I familier med ektepar er også tatt med eventuelle ugifte barn av bare den ene ektefellen og ugifte adoptivbarn og stebarn, men ikke fosterbarn.

Av reglene som er nevnt foran går det fram at personer (f.eks. ektefeller) som ikke var registrert bosatt i samme privatbolig, aldershjem, pleiehjem, e.l., aldri er gruppert under samme familie. Videre går det fram at gifte, separerte, skilte, enker og enkemenn ikke i noen tilfelle er regnet til samme familie som foreldrene. Når f.eks. et ektepar bor sammen med en skilt datter, danner ektefellene egen familie og datteren egen familie. Ellers kan nevnes at ugifte søsken som har felles bolig, der ingen av foreldrene er bosatt, hver for seg er regnet som særskilt familie.

Husholdningstype

Det er skilt mellom tre hovedtyper av husholdning, nemlig privathusholdning, fellehusholdning og annen husholdning.

Gruppen "Privathusholdning" omfatter personer som var registrert som bosatt i privat bolig. Denne husholdningstypen er videre splittet opp etter tallet på familier i husholdningen. Som husholdningsenhet er her regnet bolighusholdning. Denne omfatter alle bosatte i samme bolig. Av dette følger at antall privathusholdninger er det samme som antall boliger i tellingen.

Til felleleshusholdning er regnet forpleide som var registrert bosatt i aldershjem, barnehjem, pleiehjem e.l.

Betjeningspersonale bosatt ved felleleshusholdninger er alltid gruppert under privathusholdning. Det samme gjelder militært personell som var bosatt i militærforlegning.

3.3. Boligkjennemerker

Boligkjennemerkene refererer seg til den boligen der den enkelte var registrert bosatt 1. november 1980.

Bolig (leilighet mv.)

Med leilighet menes f.eks. rekkehusleilighet, leilighet i tomannsbolig, leilighet i leiegård, blokkleilighet, hybelleilighet og hybel med egen inngang. Enebolig regnes også som leilighet.

Hybler uten egen inngang er som hovedregel ikke regnet som egen leilighet.

I hybelbygg er imidlertid hver enkelt hybel alltid regnet som leilighet. Dette gjelder også når flere hybler har felles gang, hall, bad og/eller kjøkken.

Videre er hybler for sykepleiere, legeboliger og rom som disponeres av privathusholdninger i sykehus, militærforlegninger eller felleleshusholdninger, alltid regnet som egne leiligheter.

Til en bolig er som hovedregel regnet rom som er bygd (eller ombygd) til bruk for én eller flere personer med fellesskap i kost og losji, og hvor det er adkomst til rommene (rommet) uten at en må gå gjennom en annen bolig.

En bolig vil derfor som regel falle sammen med begrepet leilighet.

I enkelte tilfelle vil en bolig omfatte mer enn én leilighet. Dersom f.eks. ugifte barn bor i egen leilighet (hybel med egen inngang e.l.), men på samme adresse som foreldrene, er som hovedregel barna regnet å høre til samme bolig som foreldrene. I dette tilfelle utgjøres boligen av leiligheten som foreldrene bor i og leiligheten barna bor i. Bare dersom barna er registrert som egen familie i folkeregisteret, er leilighetene regnet som særskilte boliger.

Hybler uten egen inngang som ikke ligger i hybelbygg, institusjon e.l. og som bebos av personer som er registrert i folkeregisteret på vedkommende adresse, er alltid regnet til samme bolig som hovedleiligheten.

Med privatbolig er ment boliger som ikke er bebodd av forpleide i aldershjem, barnehjem og andre felleleshusholdninger. Boliger for ansatte (f.eks. sykepleiere) ved institusjoner er således regnet som privatboliger. Det samme gjelder boliger for befal mv. i militærforlegninger.

Det er ikke innhentet oppgaver for boliger som ikke er privatboliger.

I tabellene er "privatboligene" for enkelthets skyld kalt "boliger".

Rom

Oppgavene over tall på rom refererer seg til boliger som er med i tellingen, og omfatter beboelsesrom på 6 m² eller mer, og som kan nyttes året rundt. Kjøkken, bad, entré, hall, alkove, hems, trimrom, vaskerom og rom som bare nyttes til næringsvirksomhet (f.eks. kontor) er ikke med.

I 1980-tellingen er det ikke innhentet spesifiserte oppgaver over antall rom i boliger med "mer enn 8 rom", slik som det ble gjort i tellingen i 1970.

I oppgavene for "rom i alt" er tallene for antall rom i boliger med mer enn 8 rom derfor beregnet. For hver enkelt kommune er det laget gjennomsnittstall fra 1970-tellingen, (dvs. gjennomsnittlig antall rom i boliger med mer enn 8 rom). Dette gjennomsnittstallet er brukt for å fastlegge antall rom for boliger med mer enn 8 rom i 1980-tellingen.

Areal

Med boligens areal er ment nettoareal. I tillegg til beboelsesrom på 6 m² eller mer er også tatt med kjøkken, bad, entré, hall o.l.

Rom som er felles for to eller flere boliger, f.eks. felles gang, hall, bad e.l., er ikke regnet med i arealet.

Eie-/leieform

Som eiere er også regnet personer som eier aksje eller andel som gir boret.

Med "vanlig leiekontrakt" menes at vedkommende leier en bolig av en eier etter de regler og avtaler som følger av husleieloven. Vanlig leieforhold uten skriftlig kontrakt er også regnet med her.

Kjøkken

Med kjøkken menes i tellingen en del av boligen som er avgrenset fra andre deler av den, og hvor det er installert utstyr til matlaging for beboerne. Kjøkkenet kan være et eget rom, men trenger ikke være det.

Dersom flere boliger har felles kjøkken, f.eks. hybler i et hybelbygg, er alle boligene regnet å være uten kjøkken.

I størrelsen på kjøkkenet er også medregnet gulvplass til benker, skap o.l.

Viktigste kilde til oppvarming

Dersom to eller flere kilder er like viktige for boligens oppvarming, er begge (alle) disse regnet med.

Husholdningen disponerer bil

Med å disponere bil menes i tellingen å eie/leie bil eller å ha mulighet til privat bruk av f.eks. firmabil.

Stasjonsvogn og varevogn er regnet som personbil bare dersom den brukes også til privatkjøring.

Hustype

Som hus er som hovedregel regnet bygninger som fra kjeller til loft er atskilt fra andre bygninger.

Hver enkelt blokk er derimot regnet som ett hus, selv om det fra kjeller til loft er skillevegg(er) uten gjennomgang i blokken.

I rekkehus er hele rekken av boliger regnet som ett hus.

Som frittliggende enebolig er regnet enebolig med minst en halv meters avstand til nærmeste hus.

Som hustype "enebolig" er også regnet frittliggende eneboliger som inneholder en hybelleilighet, og/eller der ett eller flere rom er brukt som hybel.

Rekkehus er hus med leiligheter som har minst én vegg eller en del av en vegg felles med en annen leilighet. Hus i kjede er hus som er forbundet med et annet hus med garasje, carport, svalgang o.l. Terrassehus er hus med leiligheter som er bygd sammen i en bakkeskråning, og der flere av leilighetene har hele eller deler av taket til leiligheten under som terrasse.

Horisontalt delt tomannsbolig er hus med to vanlige leiligheter (som kan ha ulik størrelse) og hvor den ene leiligheten ligger i en etasje over den annen.

Annet boligbygg med mindre enn 3 etasjer omfatter også eneboliger med mindre enn en halv meters avstand mellom husene.

Gruppen "forretningsbygg mv." omfatter hus hvor halvparten eller mindre av golvarealet nyttes til privatbolig.

Som bygg for felleleshusholdning er regnet hus hvor det for bosatte og/eller midlertidig tilstedeværende er organisert felleleshusholdning.

Oppgaver over tall på boliger, rom og bosatte i bygg for felleleshusholdning omfatter bare privatboliger, rom og bosatte i disse boligene.

Byggeår

Med byggeår menes det året da minst halvparten av boligene i huset var ferdig til innflytting. Hus som er ombygd, er gruppert etter opprinnelig byggeår.

Gjennomsnittstall

Bosatte pr. bolig er lik tallet på bosatte i privatboliger dividert med tallet på privatboliger.

Rom pr. bolig er lik tallet på rom (kjøkken ikke medregnet) i privatboliger dividert med tallet på disse boligene.

Bosatte pr. rom er lik tallet på bosatte i privatboliger dividert med tallet på rom (kjøkken er ikke medregnet) i privatboliger.

3.4. Inndelingen i grunnkretser

Grunnkretsinnndelingen til bruk i folketellingen er foretatt av Byrådet i samarbeid med kommunene og brukere av statistikk på regionalt nivå.

Følgende kriterier er lagt til grunn for utarbeidingen av grunnkretsene:

1. Utgangspunktet for grunnkretsinnndelingen er som regel inndelingen i folketellingskretser i 1970. Dersom inndelingen fra 1970 er endret, er det lagt vekt på at grupper av grunnkretser kan sammenliknes med en eller flere tidligere folketellingskretser.
2. Grunnkretsene er utformet slik at de kan være stabile over en rimelig tidsperiode.
3. Grunnkretsene skal bestå av et sammenhengende geografisk område.
4. Grunnkretsene bør være mest mulig ensartet når det gjelder natur- og næringsgrunnlag, kommunikasjonsforhold og bygningsmessig struktur.
5. Folketall og areal bør ikke variere for sterkt. Folketallet kan variere fra under 100 i sterkt spredtbygde strøk til over 1 000 i de tetttest utbygde byområdene.

For di grunnkretsinnndelingen skal være mest mulig stabil, er den ikke knyttet sammen med en avgrensning av tettbygde strøk, da disse grensene stadig må endres.

Tettstedsavgrensningen er ført videre uavhengig av grunnkretsinnndelingen. Retningslinjene for tettstedsavgrensningen følger i store trekk den som ble praktisert i 1960 og 1970. Hovedkriteriet ved avgrensningen av tettsted er at avstanden mellom husene i en husklynge ikke skal være over 50 meter, men det er tillatt skjønsmessige avvik for områder som ikke kan eller skal bebygges som f.eks. lagerplasser, idrettsanlegg, parker o.l. Området må ha minst 200 bosatte på tellingstidspunktet.

Det er ikke stilt noe krav om at grensene for grunnkretsene skal falle sammen med grensene for kirkesogn, skole- eller valgkretser.

Opgaver over grunnkretser grupperes også til delområder (bydeler/bygdslag). Disse delområdene består vanligvis av 1 000-3 000 personer i spredtbygde strøk og 3 000-5 000 personer i tettbygde strøk. Et delområde kan f.eks. være et område som sogner til et lokalt sentrum i en kommune.

En oversikt som viser forholdet mellom grunnkretser i 1980 og tellingskretser i 1970, er vist i vedlegg 1.

Kart som viser omfanget av grunnkretsene og tettstedsavgrensningene som det blir gitt resultater for i dette heftet, er vist i vedleggene 2 og 3.

For en nærmere orientering om grunnkretsene mv. vises til heftene "Grunnkretser og tettsteder. Dokumentasjon 1980".

4. BRUK AV TABELLENE

Dette heftet inneholder tabeller for den enkelte kommune. Tabellene i kommuneheftene er inndelt i seks hovedgrupper.

Tabellene 1-3 gir resultater for enkelte demografiske kjennetegn.

Tabellene 4-10 gir hovedresultater for utdanning, yrke, næring, arbeidstid mv. Tabellene 4-7 refererer seg til de siste 12 månedene før tellingstidspunktet. Tabellene 8-10 gir oppgaver for kjennemerker som knytter seg til siste uka før tellingstidspunktet.

Tabellene 11-18 gir resultater for boligdelen av tellingen.

Tabellene 19-21 gir resultater for familier og privathusholdninger.

Tabellene 22-24 gir hovedresultater for befolkning, yrkesaktivitet og boliger på grunnkrets.

5. MERKNADER TIL TABELLENE

Tabell 1:

I tabell 1 har en generelt tatt sikte på å gi tall tilbake til 1801 etter kommuneinndelingen i 1980.

Karasjok ble eget herred i 1873 ved deling av Kistrand herred i to herreder - Kistrand og Karasjok.

I tabell 1 gjelder tallene for 1801-1865 for sogn som samsvarer med kommuneavgrensningen i 1980.

Tabell 4:

Oppgavene over befolkningens utdanningsbakgrunn er hentet fra utdanningsopplysningene gitt i folketellingen 1970 og "Arkivet for påbegynt og avsluttet utdanning" i Statistisk Sentralbyrå som inneholder alle utdanninger som en person har avsluttet i Norge i perioden 1970 - 1980. I tillegg kommer oppgaver over utenlandsk utdanning gitt i folketellingen 1980.

På det tidspunkt oppgavene over befolkningens utdanningsbakgrunn til dette kommuneheftet ble laget, var utdanninger avsluttet i Norge i 1980 ikke kommet med.

Fullstendige oppgaver over utdanning vil bli laget så snart alle avsluttede utdanninger er kommet med.

TABELL 1. FOLKEMENGDEN VED FOLKETELLINGENE 1801 - 1980

ÅR	FOLKE- MENGDE	ÅR	FOLKE- MENGDE	ÅR	FOLKE- MENGDE	ÅR	FOLKE- MENGDE	ÅR	FOLKE- MENGDE	ÅR	FOLKE- MENGDE
1801 ..	333	1835 ..	384	1865 ..	588	1900 ..	637	1930 ..	1087	1960 ..	2181
1815 ..	329	1845 ..	510	1875 ..	515	1910 ..	849	1946 ..	1581	1970 ..	2530
1825 ..	339	1855 ..	582	1890 ..	536	1920 ..	959	1950 ..	1691	1980 ..	2645

TABELL 2. FOLKEMENGDEN ETTER KJØNN, EKTESKAPELIG STATUS OG ALDER. 1/11 1980

ALDER	I ALT	MENN					KVINNER				
		I ALT	UGIFTE	GIFTE	ENKEMENN	SEPARERTE OG SKILTE	I ALT	UGIFTE	GIFTE	ENKER	SEPARERTE OG SKILTE
I ALT	2645	1378	864	461	24	29	1267	698	459	82	28
0- 6 ÅR .	281	150	150	-	-	-	131	131	-	-	-
7-15 " .	474	232	232	-	-	-	242	242	-	-	-
16-19 " .	220	109	109	-	-	-	111	111	-	-	-
20-24 " .	255	143	139	4	-	-	112	96	15	-	1
25-29 " .	226	123	84	33	-	6	103	52	48	-	3
30-39 " .	379	211	72	128	-	11	168	20	134	2	12
40-49 " .	266	139	33	100	1	5	127	14	98	7	8
50-59 " .	236	116	27	87	1	1	120	17	88	13	2
60-66 " .	117	59	7	50	-	2	58	8	33	16	1
67-69 " .	50	25	5	16	3	1	25	1	16	8	-
70-79 " .	102	52	3	36	10	3	50	4	22	23	1
80 ÅR OG OVER	39	19	3	7	9	-	20	2	5	13	-

TABELL 3. FOLKEMENGDEN ETTER TROSSAMFUNN/VIKTIGSTE KILDE TIL LIVSOPPHOLD, KJØNN OG ALDER. 1/11 1980

KJØNN OG ALDER	I ALT	TROSSAMFUNN				VIKTIGSTE KILDE TIL LIVSOPPHOLD					
		DEN NORSKE KIRKE	TROS- SAMFUNN UTENFØR DEN NORSKE KIRKE	IKKE TIL- SLUTTET NOE TROS- SAMFUNN	UOPP- GITT TROS- SAMFUNN	INNTEKT AV EGET ELLER ANDRE PERSONERS ARBEID	PENSJON/ TRYGD	STIPEND, LÅN, FORMUE E.L.	VERNE- PLIKTS-/ SIVIL- TJENESTE	UOPPGITT KILDE TIL LIVSOPP- HOLD	
I ALT	2645	2459	42	32	112	1959	349	137	34	166	
MENN	1378	1269	23	16	70	1049	142	64	32	91	
0- 6 ÅR	150	138	1	1	10	150	-	-	-	-	
7-15 "	232	210	4	1	17	230	2	-	-	-	
16-19 "	109	105	2	-	2	68	2	21	2	16	
20-24 "	143	130	1	2	10	87	2	15	25	14	
25-29 "	123	104	4	4	11	91	3	17	-	12	
30-39 "	211	194	4	5	8	179	5	7	-	20	
40-49 "	139	123	5	2	9	115	9	1	2	12	
50-59 "	116	113	2	1	-	84	15	2	3	12	
60-66 "	59	57	-	-	2	34	21	-	-	4	
67-69 "	25	25	-	-	-	7	17	-	-	1	
70-79 "	52	51	-	-	1	4	47	1	-	-	
80 ÅR OG OVER ...	19	19	-	-	-	-	19	-	-	-	
KVINNER ..	1267	1190	19	16	42	910	207	73	2	75	
0- 6 ÅR	131	118	2	2	9	131	-	-	-	-	
7-15 "	242	227	-	1	14	242	-	-	-	-	
16-19 "	111	108	2	-	1	67	-	28	-	16	
20-24 "	112	106	-	1	5	67	12	25	1	7	
25-29 "	103	93	1	6	3	77	11	9	-	6	
30-39 "	168	153	6	4	5	139	7	9	-	13	
40-49 "	127	121	4	1	1	100	13	2	1	11	
50-59 "	120	114	4	1	1	68	35	-	-	17	
60-66 "	58	58	-	-	-	16	40	-	-	2	
67-69 "	25	24	-	-	1	3	21	-	-	1	
70-79 "	50	48	-	-	2	-	48	-	-	2	
80 ÅR OG OVER ...	20	20	-	-	-	-	20	-	-	-	

TABELL 4. PERSONER 16-66 ÅR ETTER YRKESAKTIVITET, ARBEIDSTID, KJØNN OG HØYESTE UTDANNING. 1/11 79 - 31/10 80

KJØNN OG HØYESTE UTDANNING	IKKE YRKESAKTIVE				YRKESAKTIVE						
	I ALT	AV DETTE GIFTE		I ALT	100-499 TIMER		500-999 TIMER		1 000 TIMER OG OVER		UOPPGITT ARB.-TID
		I ALT	AV DETTE GIFTE		I ALT	AV DETTE GIFTE	I ALT	AV DETTE GIFTE	I ALT	AV DETTE GIFTE	
I ALT	1699	536	197	1163	178	55	144	53	745	464	96
MENN I ALT	900	215	44	685	69	13	64	16	487	298	65
BARNESKOLENIVÅ, 1-6 ÅR	-	-	-	-	-	-	-	-	-	-	-
UNGDOMSSKOLENIVÅ, 7-9 ÅR, I ALT ..	484	115	34	369	33	7	34	10	257	167	45
FOLKESKOLEUTDANNING	208	47	28	161	13	5	10	6	110	88	28
9-ÅRIG UNGDOMSSKOLE	163	59	1	104	19	1	19	-	57	17	9
UNGDOMSSKOLENIVÅ ELLERS	113	9	5	104	1	1	5	4	90	62	8
GYMNASNIVÅ I, 10 ÅR, I ALT	167	39	6	128	16	1	17	3	84	42	11
ALLMENT FAGFELT	41	10	-	31	4	-	5	-	20	8	2
INDUSTRI, HÅNDVERK OG TEKNIKK ..	86	22	5	64	7	1	9	3	44	21	4
SAMFERDSEL	4	1	1	3	1	-	1	-	-	-	1
HELSEVERN	-	-	-	-	-	-	-	-	-	-	-
JORDBRUK, SKOGBRUK OG FISKE ...	10	4	-	6	1	-	-	-	3	1	2
TJENESTEYTING OG FORSVAR	15	-	-	15	2	-	1	-	11	7	1
GYMNASNIVÅ I ELLERS	11	2	-	9	1	-	1	-	6	5	1
GYMNASNIVÅ II, 11-12 ÅR, I ALT ..	100	20	1	80	5	1	5	-	65	31	5
ALLMENT FAGFELT	26	10	1	16	3	1	1	-	11	2	1
ADMINISTRASJON OG ØKONOMI	19	2	-	17	2	-	1	-	14	7	-
INDUSTRI, HÅNDVERK OG TEKNIKK ..	26	2	-	24	-	-	2	-	19	7	3
SAMFERDSEL	13	-	-	13	-	-	-	-	13	10	-
HELSEVERN	-	-	-	-	-	-	-	-	-	-	-
JORDBRUK, SKOGBRUK OG FISKE ...	7	1	-	6	-	-	1	-	4	1	1
TJENESTEYTING OG FORSVAR	7	3	-	4	-	-	-	-	4	4	-
GYMNASNIVÅ II ELLERS	2	:	:	:	:	:	:	:	:	:	:
UNIVERSITETS- OG HØGSKOLENIVÅ I, 13-14 ÅR I ALT	49	4	2	45	7	3	2	1	33	24	3
UNDERVISNING	14	2	1	12	2	2	-	-	9	7	1
ADMINISTRASJON, ØKONOMI, SAMFUNNSVITENSKAP OG JUS	6	-	-	6	1	-	1	-	3	2	1
NATURVITENSKAP OG TEKNIKK	17	1	1	16	-	-	1	1	15	12	-
HELSEVERN	1	:	:	:	:	:	:	:	:	:	:
UNIV.- OG HØGSKOLENIVÅ I ELLERS	11	:	:	10	:	:	:	:	5	:	:
UNIV.- OG HØGSKOLENIVÅ II, III OG FORSKERNIVÅ, OVER 14 ÅR, I ALT ..	39	-	-	39	1	-	5	2	33	26	-
UNDERVISNING	21	-	-	21	-	-	3	1	18	16	-
ADMINISTRASJON, ØKONOMI, SAMFUNNSVITENSKAP OG JUS	-	-	-	-	-	-	-	-	-	-	-
NATURVITENSKAP OG TEKNIKK	5	-	-	5	-	-	-	-	5	2	-
UNIV.- OG HØGSKOLENIVÅ II, III OG FORSKERNIVÅ ELLERS	13	-	-	13	1	-	2	1	10	8	-
UOPPGITT, INGEN UTDANNING OG UTDANNING PÅ FØRSKOLENIVÅ	61	37	1	24	7	1	1	-	15	8	1
KVINNER I ALT	799	321	153	478	109	42	80	37	258	166	31
BARNESKOLENIVÅ, 1-6 ÅR	-	-	-	-	-	-	-	-	-	-	-
UNGDOMSSKOLENIVÅ, 7-9 ÅR, I ALT ..	455	217	126	238	51	22	34	20	131	100	22
FOLKESKOLEUTDANNING	198	118	80	80	18	12	10	8	46	37	6
9-ÅRIG UNGDOMSSKOLE	108	49	11	59	23	2	13	4	19	10	4
UNGDOMSSKOLENIVÅ ELLERS	149	50	35	99	10	8	11	8	66	53	12
GYMNASNIVÅ I, 10 ÅR, I ALT	153	54	18	99	28	9	27	9	41	14	3
ALLMENT FAGFELT	56	20	8	36	13	7	11	5	10	6	2
INDUSTRI, HÅNDVERK OG TEKNIKK ..	10	5	3	5	2	-	-	-	3	-	-
SAMFERDSEL	2	:	:	:	:	:	:	:	:	:	:
HELSEVERN	9	2	1	7	1	-	3	2	3	-	-
JORDBRUK, SKOGBRUK OG FISKE ...	1	:	:	:	:	:	:	:	:	:	:
TJENESTEYTING OG FORSVAR	28	13	3	15	7	1	2	-	5	-	1
GYMNASNIVÅ I ELLERS	47	12	1	35	5	1	11	2	19	8	-
GYMNASNIVÅ II, 11-12 ÅR, I ALT ..	73	18	5	55	13	4	6	1	34	14	2
ALLMENT FAGFELT	29	12	4	17	5	3	2	-	9	4	1
ADMINISTRASJON OG ØKONOMI	16	1	1	15	3	-	1	-	10	3	1
INDUSTRI, HÅNDVERK OG TEKNIKK ..	9	2	-	7	2	-	2	-	3	2	-
SAMFERDSEL	1	:	:	:	:	:	:	:	:	:	:
HELSEVERN	5	-	-	5	1	-	1	1	3	2	-
JORDBRUK, SKOGBRUK OG FISKE ...	-	-	-	-	-	-	-	-	-	-	-
TJENESTEYTING OG FORSVAR	9	1	-	8	2	1	-	-	6	-	-
GYMNASNIVÅ II ELLERS	4	:	:	:	:	:	:	:	:	:	:
UNIVERSITETS- OG HØGSKOLENIVÅ I, 13-14 ÅR, I ALT	48	3	1	45	7	4	9	4	29	18	-
UNDERVISNING	21	-	-	21	2	2	6	3	13	11	-
ADMINISTRASJON, ØKONOMI, SAMFUNNSVITENSKAP OG JUS	3	-	-	3	1	-	-	-	2	2	-
NATURVITENSKAP OG TEKNIKK	-	-	-	-	-	-	-	-	-	-	-
HELSEVERN	13	1	1	12	1	1	1	-	10	5	-
UNIV.- OG HØGSKOLENIVÅ I ELLERS	11	2	-	9	3	1	2	1	4	-	-
UNIV.- OG HØGSKOLENIVÅ II, III OG FORSKERNIVÅ, OVER 14 ÅR, I ALT ..	23	-	-	23	1	1	2	2	19	17	1
UNDERVISNING	16	-	-	16	1	1	1	1	13	13	1
ADMINISTRASJON, ØKONOMI, SAMFUNNSVITENSKAP OG JUS	2	:	:	:	:	:	:	:	:	:	:
NATURVITENSKAP OG TEKNIKK	-	-	-	-	-	-	-	-	-	-	-
UNIV.- OG HØGSKOLENIVÅ II, III OG FORSKERNIVÅ ELLERS	5	:	:	5	:	:	:	:	:	:	:
UOPPGITT, INGEN UTDANNING OG UTDANNING PÅ FØRSKOLENIVÅ	47	29	3	18	9	2	2	1	4	3	3

TABELL 5. PERSONER 16 ÅR OG OVER, ETTER YRKESAKTIVITET, ARBEIDSTID, KJØNN OG ALDER. 1/11 79 - 31/10 80

KJØNN OG ALDER	I ALT	IKKE YRKES- AKTIVE	YRKESAKTIVE					PRO- SENT YRKES- AKTIVE	
			I ALT	ARBEIDSTID. TIMER					
				100- 499	500- 999	1 000- 1 299	1 300 OG OVER		UOPP- GITT
I ALT	1890	710	1180	180	146	108	649	97	62,4
MENN I ALT	996	299	697	71	64	52	444	66	70,0
16-19 ÅR	109	67	42	20	12	3	5	2	38,5
AV DETTE GIFTE	-	-	-	-	-	-	-	-	-
20-24 ÅR	143	48	95	12	13	11	49	10	66,4
AV DETTE GIFTE	4	1	3	1	-	-	1	1	75,0
25-29 ÅR	123	21	102	14	10	12	58	8	82,9
AV DETTE GIFTE	33	-	33	1	1	2	27	2	100,0
30-39 ÅR	211	23	188	8	14	13	140	13	89,1
AV DETTE GIFTE	128	8	120	4	6	11	95	4	93,8
40-49 ÅR	139	19	120	8	8	2	89	13	86,3
AV DETTE GIFTE	100	9	91	3	3	1	77	7	91,0
50-59 ÅR	116	19	97	4	3	7	70	13	83,6
AV DETTE GIFTE	87	14	73	2	2	6	52	11	83,9
60-66 ÅR	59	18	41	3	4	3	25	6	69,5
67-69 ÅR	25	18	7	1	-	1	5	-	28,0
70 ÅR OG OVER	71	66	5	1	-	-	3	1	7,0
KVINNER I ALT	894	411	483	109	82	56	205	31	54,0
16-19 ÅR	111	64	47	27	14	4	1	1	42,3
AV DETTE GIFTE	-	-	-	-	-	-	-	-	-
20-24 ÅR	112	40	72	24	11	7	25	5	64,3
AV DETTE GIFTE	15	7	8	4	-	2	1	1	53,3
25-29 ÅR	103	31	72	17	13	8	32	2	69,9
AV DETTE GIFTE	48	19	29	6	4	3	15	1	60,4
30-39 ÅR	168	38	130	19	22	14	65	10	77,4
AV DETTE GIFTE	134	29	105	15	18	13	53	6	78,4
40-49 ÅR	127	45	82	9	8	17	40	8	64,6
AV DETTE GIFTE	98	34	64	8	5	13	32	6	65,3
50-59 ÅR	120	61	59	7	9	5	34	4	49,2
AV DETTE GIFTE	88	44	44	4	8	5	24	3	50,0
60-66 ÅR	58	42	16	6	3	1	5	1	27,6
67-69 ÅR	25	22	3	:	:	:	:	:	12,0
70 ÅR OG OVER	70	68	2	:	:	:	:	:	2,9

TABELL 6. YRKESAKTIVE 16 ÅR OG OVER, ETTER ALDER OG NÆRING. 1/11 79 - 31/10 80

NÆRING	I ALT	ALDER. ÅR									PROSENT AV DE YRKES- AKTIVE
		16-19	20-24	25-29	30-39	40-49	50-59	60-66	67-69	70 OG OVER	
I ALT	1180	89	167	174	318	202	156	57	10	7	100,0
JORDBRUK	202	12	21	20	44	37	39	22	5	2	17,1
SKOGBRUK	7	-	1	-	3	2	-	1	-	-	0,6
FISKE OG FANGST	2	-	-	-	1	-	1	-	-	-	0,2
BERGVERKSDRIFT	5	2	-	1	2	-	-	-	-	-	0,4
INDUSTRI I ALT	118	11	23	16	28	20	17	2	-	1	10,0
PRODUKSJON AV NÆRINGSMIDLER, DRIKKEVARER OG TOBAKKSVARER	32	3	13	2	3	7	2	2	-	-	-
PRODUKSJON AV TEKSTILVARER, BEKLEDNINGSVARER, LÆR OG LÆRVARER ..	-	-	-	-	-	-	-	-	-	-	-
PRODUKSJON AV TREVARER	18	-	-	-	6	5	7	-	-	-	-
TREFOREDLING, GRAFISK PRODUKSJON OG FÖRLAGSVIRKSOMHET	6	1	1	2	2	-	-	-	-	-	-
PROD. AV KJEMISKE PROD., MINERAL- OLJE-, KULL-, GUMMI- OG PLASTPROD. .	-	-	-	-	-	-	-	-	-	-	-
PRODUKSJON AV MINERALSKE PRODUKTER .	-	-	-	-	-	-	-	-	-	-	-
PRODUKSJON AV METALLER	-	-	-	-	-	-	-	-	-	-	-
PRODUKSJON AV VERKSTEDPRODUKTER	57	4	9	11	16	8	8	-	-	1	-
INDUSTRIPRODUKSJON ELLERS	5	3	-	1	1	-	-	-	-	-	-
KRAFT- OG VANNFORSYNING	5	-	1	2	1	1	-	-	-	-	0,4
BYGGE- OG ANLEGGSVIRKSOMHET	115	9	14	19	27	20	17	5	2	2	9,7
VAREHANDEL	113	14	20	8	31	17	14	6	2	1	9,6
HOTELL- OG RESTAURANTDRIFT	60	20	11	8	9	3	7	2	-	-	5,1
LANDTRANSPORT	41	-	5	9	12	9	3	2	-	1	3,5
SJØTRANSPORT	2	-	-	-	2	-	-	-	-	-	0,2
TRANSPORT ELLERS, LAGRING, POST OG TELEKOMMUNIKASJONER	18	-	4	2	2	1	9	-	-	-	1,5
BANK- OG FINANSIERINGSVIRKSOMHET	13	1	5	4	3	-	-	-	-	-	1,1
FORSIKRINGSVIRKSOMHET, EIENDOMSDRIFT OG FORRETN.MESSIG TJENESTEYTING	7	-	1	2	2	2	-	-	-	-	0,6
OFFENTLIG ADMINISTRASJON, FORSVAR, POLITI OG RETTSVESEN	119	2	22	19	32	25	13	6	-	-	10,1
RENOVASJON OG REINGJØRING	1	-	-	-	-	-	-	1	-	-	0,1
UNDERVISNING OG FORSKNINGSVIRKSOMHET .	146	3	15	24	53	29	15	6	1	-	12,4
HELSE- OG ANDRE SOSIALTJENESTER	138	8	18	25	50	20	14	3	-	-	11,7
KULTURELL TJ.YTING, UNDERH. OG SPORT .	28	2	3	6	9	5	2	1	-	-	2,4
PERSONLIG TJENESTEYTING	16	4	1	5	3	2	1	-	-	-	1,4
UOPPGITT NÆRING	24	1	2	4	4	9	4	-	-	-	2,0

TABELL 7. YRKESAKTIVE 16 ÅR OG OVER, ETTER KJØNN, ARBEIDSTID OG NÆRING/YRKESFELT. 1/11 79 - 31/10 80

	MENN						KVINNER				
	I ALT	I ALT	100- 499 TIMER	500- 999 TIMER	1 000 TIMER OG OVER	UOPP- GITT ARB.- TID	I ALT	100- 499 TIMER	500- 999 TIMER	1 000 TIMER OG OVER	UOPP- GITT ARB.- TID
I ALT	1180	697	71	64	496	66	483	109	82	261	31
NÆRING											
JORDBRUK	202	162	9	9	117	27	40	4	5	25	6
SKOGBRUK	7	7	-	-	5	2	-	-	-	-	-
FISKE OG FANGST	2	:	:	:	:	:	:	:	:	:	:
BERGVERKSDRIFT	5	5	3	1	1	-	-	-	-	-	-
INDUSTRI I ALT	118	98	12	15	63	8	20	7	6	7	-
PRODUKSJON AV NÆRINGS- MIDLER, DRIKKEVARER OG TOBAKKSVARER	32	26	5	6	13	2	6	3	1	2	-
PRODUKSJON AV TEKSTIL- VARER, BEKLEDNINGS- VARER, LÆR OG LÆRVARER .	-	-	-	-	-	-	-	-	-	-	-
PRODUKSJON AV TREVARER	18	16	1	3	12	-	2	-	1	1	-
TREFOREDLING, GRAFISK PRODUKSJON OG FORLAGS- VIRKSOMHET	6	5	1	-	3	1	1	-	1	-	-
PRODUKSJON AV KJEMISKE PRODUKTER, MINERALOLJE-, KULL-, GUMMI- OG PLASTPRODUKTER	-	-	-	-	-	-	-	-	-	-	-
PRODUKSJON AV MINERALSKE PRODUKTER	-	-	-	-	-	-	-	-	-	-	-
PRODUKSJON AV METALLER	-	-	-	-	-	-	-	-	-	-	-
PRODUKSJON AV VERKSTED- PRODUKTER .	57	49	5	6	33	5	8	2	3	3	-
INDUSTRIPRODUKSJON ELLERS	5	2	-	-	2	-	3	2	-	1	-
KRAFT- OG VANNFORSYNING	5	5	-	1	4	-	-	-	-	-	-
BYGGE- OG ANLEGGSVIRKSOMHET	115	111	18	11	72	10	4	1	1	2	-
VAREHANDEL	113	43	2	2	36	3	70	20	9	36	5
HOTELL- OG RESTAURANT- DRIFT	60	11	3	1	6	1	49	15	13	20	1
LANDTRANSPORT	41	39	4	2	30	3	2	-	1	1	-
SJØTRANSPORT	2	:	:	:	:	:	:	:	:	:	:
TRANSPORT ELLERS, LAGRING, POST OG TELEKOMMUNIKASJONER	18	3	-	-	3	-	15	-	3	10	2
BANK- OG FINANSIERINGS- VIRKSOMHET ..	13	5	1	-	4	-	8	1	1	6	-
FORSIKRINGSVIRKSOMHET, EIENDOMS-DRIFT OG FORRETNINGSMESSIG TJENESTEYTING	7	5	-	1	4	-	2	1	-	1	-
OFFENTLIG ADMINISTRASJON, FORSVAR, POLITI OG RETTSVESEN	119	79	4	6	68	1	40	8	5	24	3
RENOVASJON OG REINGJØRING	1	:	:	:	:	:	:	:	:	:	:
UNDERVISNING OG FORSKNINGS- VIRKSOMHET	146	63	9	10	43	1	83	21	17	42	3
HELSE- OG ANDRE SOSIALTJENESTER	138	21	1	1	16	3	117	19	18	70	10
KULTURELL TJENESTEYTING, UNDERHOLDNING OG SPORT	28	15	1	2	11	1	13	6	1	6	-
PERSONLIG TJENESTEYTING	16	4	-	1	3	-	12	5	1	6	-
UOPPGITT NÆRING	24	16	3	1	7	5	8	1	1	5	1
YRKESFELT											
TEKNISK, VITENSKAPELIG, HUMANISTISK OG KUNSTNERISK ARBEID	247	108	11	12	82	3	139	27	26	83	3
ADMINISTRASJONS- OG FORVALTNINGS- ARBEID, BEDRIFTS- OG ORGANISASJONS- LEDELSE I ALT	31	25	-	1	24	-	6	-	1	5	-
OFFENTLIG ADMINISTRASJONS- OG FORVALTNINGSARBEID	9	6	-	-	6	-	3	-	1	2	-
BEDRIFTS- OG ORGANISASJONS- LEDELSE	22	19	-	1	18	-	3	-	-	3	-
KONTORARBEID	83	20	3	1	16	-	63	12	9	41	1
HANDELSARBEID	81	30	1	2	26	1	51	14	4	29	4
JORDBRUKS-, SKOGBRUKS- OG FISKEARBEID	187	158	11	8	121	18	29	2	5	19	3
GRUVE- OG SPRENGNINGSARBEID M.M. ..	3	3	1	1	1	-	-	-	-	-	-
TRANSPORT OG KOMMUNIKASJONS- ARBEID .	63	51	4	3	41	3	12	-	2	8	2
INDUSTRI-, BYGGE- OG ANLEGG- ARBEID I ALT	188	182	29	22	118	13	6	1	1	4	-
JERN- OG METALLVAREARBEID	32	31	4	1	23	3	1	-	1	-	-
ELEKTROARBEID	14	13	2	1	9	1	1	-	-	1	-
TREARBEID	50	50	9	5	33	3	-	-	-	-	-
NÆRINGSMIDDELARBEID	20	18	4	5	8	1	2	1	-	1	-
MASKIN- OG MOTORDRIFT	19	19	2	2	14	1	-	-	-	-	-
LASTE-, LOSSE- OG LAGERARBEID	4	4	-	-	4	-	-	-	-	-	-
INDUSTRI-, BYGGE- OG ANLEGG SARBEID ELLERS	49	47	8	8	27	4	2	-	-	2	-
SERVICEARBEID	181	34	4	2	26	2	147	47	31	61	8
MILITÆRT ARBEID, UOPPGITT ELLER IKKE IDENTIFISERBART YRKE	116	86	7	12	41	26	30	6	3	11	10

TABELL 8. YRKESAKTIVE 16 ÅR OG OVER I ARBEID I UKA 25/10 - 31/10 1980, ETTER KJØNN, ARBEIDSTID I UKA

	OG NÆRING/YRKESFELT										
	I ALT	MENN					KVINNER				
		I ALT	1-19 TIMER	20-29 TIMER	30 TIMER OG OVER	UOPP- GITT	I ALT	1-19 TIMER	20-29 TIMER	30 TIMER OG OVER	UOPP- GITT
I ALT	911	562	30	39	459	34	349	54	73	206	16
NÆRING											
JORDBUK	151	125	6	9	104	6	26	6	4	15	1
SKOGBRUK	5	5	1	-	4	-	-	-	-	-	-
FISKE OG FANGST	1	:	:	:	:	:	:	:	:	:	:
BERGVERKSDRIFT	2	:	:	:	:	:	:	:	:	:	:
INDUSTRI I ALT	94	80	1	4	67	8	14	4	3	7	-
PRODUKSJON AV NÆRINGS- MIDLER, DRIKKEVARER OG TOBAKKSVARER	24	19	-	2	15	2	5	2	1	2	-
PRODUKSJON AV TEKSTIL- VARER, BEKLEDNINGS- VARER, LÆR OG LÆRVARER ..	-	-	-	-	-	-	-	-	-	-	-
PRODUKSJON AV TREVARER	15	14	1	1	11	1	1	-	-	1	-
TREFOREDLING, GRAFISK PRODUKSJON OG FORLAGS- VIRKSOMHET	4	3	-	-	3	-	1	-	-	1	-
PRODUKSJON AV KJEMISKE PRODUKTER, MINERALOLJE-, KULL-, GUMMI- OG PLAST- PRODUKTER	-	-	-	-	-	-	-	-	-	-	-
PRODUKSJON AV MINERALSKE PRODUKTER	-	-	-	-	-	-	-	-	-	-	-
PRODUKSJON AV METALLER	-	-	-	-	-	-	-	-	-	-	-
PRODUKSJON AV VERKSTED- PRODUKTER	48	42	-	1	36	5	6	2	2	2	-
INDUSTRIPRODUKSJON ELLERS	3	2	-	-	2	-	1	-	-	1	-
KRAFT- OG VANNFORSYNING	5	5	-	-	5	-	-	-	-	-	-
BYGGE- OG ANLEGGSVIRKSOMHET ..	85	81	5	7	62	7	4	-	1	3	-
VAREHANDEL	84	36	-	-	36	-	48	5	9	29	5
HOTELL- OG RESTAURANTDRIFT	40	9	-	-	9	-	31	4	5	20	2
LANDTRANSPORT	33	31	-	1	26	4	2	-	1	1	-
Sjøtransport	1	:	:	:	:	:	:	:	:	:	:
TRANSPORT ELLERS, LAGRING, POST OG TELEKOMMUNIKASJONER ..	16	3	-	1	2	-	13	3	3	7	-
BANK- OG FINANSIERINGS- VIRKSOMHET ..	12	5	-	-	5	-	7	-	-	7	-
FORSIKRINGSVIRKSOMHET, EIENDOMS-DRIFT OG FORRETNINGS- MESSIG TJENESTEYTING	7	5	-	-	5	-	2	-	-	2	-
OFFENTLIG ADMINISTRASJON, FORSVAR, POLITI OG RETTS- VESEN	94	68	3	3	61	1	26	5	3	16	2
RENOVASJON OG REINGJØRING	1	:	:	:	:	:	:	:	:	:	:
UNDERVISNING OG FORSKNINGS- VIRKSOMHET	121	56	10	10	34	2	65	13	26	24	2
HELSE- OG ANDRE SOSIALTJENESTER ...	102	16	-	2	13	1	86	10	14	58	4
KULTURELL TJENESTEYTING, UNDERHOLDNING OG SPORT	21	14	-	-	13	1	7	-	-	7	-
PERSONLIG TJENESTEYTING	14	3	-	-	3	-	11	3	3	5	-
UOPPGITT NÆRING	22	15	3	2	6	4	7	1	1	5	-
YRKESFELT											
TEKNISK, VITENSKAPELIG, HUMANIS- TISK OG KUNSTNERISK ARBEID	206	98	11	13	69	5	108	14	23	68	3
ADMINISTRASJONS- OG FORVALTNINGS- ARBEID, BEDRIFTS- OG ORGANISASJONS- LEDELSE I ALT	29	23	-	-	23	-	6	-	-	5	1
OFFENTLIG ADMINISTRASJONS- OG FORVALTNINGSARBEID	9	6	-	-	6	-	3	-	-	2	1
BEDRIFTS- OG ORGANISASJONS- LEDELSE	20	17	-	-	17	-	3	-	-	3	-
KONTORARBEID	67	18	-	-	18	-	49	6	6	37	-
HANDELSARBEID	64	27	-	-	27	-	37	6	3	25	3
JORDBRUKS-, SKOGBRUKS- OG FISKEARBEID	148	129	8	8	106	7	19	5	1	12	1
GRUVE- OG SPRENGNINGSARBEID M.M. ..	2	:	:	:	:	:	:	:	:	:	:
TRANSPORT OG KOMMUNIKASJONSARBEID ..	50	39	-	2	33	4	11	1	3	7	-
INDUSTRI-, BYGGE- OG ANLEGG- ARBEID I ALT	151	146	8	11	112	15	5	1	2	2	-
JERN- OG METALLVAREARBEID	28	27	1	2	22	2	1	1	-	-	-
ELEKTROARBEID	11	11	-	-	9	2	-	-	-	-	-
TREARBEID	37	37	4	4	27	2	-	-	-	-	-
NÆRINGSMIDDELARBEID	16	14	1	2	9	2	2	-	1	1	-
MASKIN- OG MOTORDRIFT	18	18	1	2	13	2	-	-	-	-	-
LASTE-, LOSSE- OG LAGERARBEID ...	3	3	-	-	3	-	-	-	-	-	-
INDUSTRI-, BYGGE- OG ANLEGGARBEID ELLERS	38	36	1	1	29	5	2	-	1	1	-
SERVICEARBEID	129	32	1	2	28	1	97	19	31	40	7
MILITÆRT ARBEID, UOPPGITT ELLER IKKE IDENTIFISERBART YRKE	65	48	:	:	41	:	17	:	:	10	:

TABELL 9. YRKESAKTIVE 16 ÅR OG OVER MED FAST OPPMØTEPÅSS PÅ ARBEID I UKA 25/10 - 31/10 1980, ETTER TALLET PÅ ARBEIDSREISER, REISETID OG YRKESFELT/OPPMØTEPÅSS

I ALT	I ALT REISETID IKKE	REISETID 1 GANG			REISETID 2-3 GANGER			REISETID 4 GANGER ELLER FLERE			UOPPGITT TALL PÅ REISER	
		REISETID UNDER 45 MIN	REISETID 45 MIN OG OVER	UOPPGITT	REISETID UNDER 45 MIN	REISETID 45 MIN OG OVER	UOPPGITT	REISETID UNDER 45 MIN	REISETID 45 MIN OG OVER	UOPPGITT		
I ALT	813	49	18	15	1	55	6	2	478	33	5	151
YRKESFELT												
TEKN., VITENSK., HUMANIS-TISK OG KUNSTN. ARBEID ...	195	5	1	3	-	16	-	1	143	1	1	24
OFF. ADM. OG FORVALTN.-ARBEID	8	-	-	-	-	-	-	-	5	-	-	3
BEDRIFTS- OG ORG.LEDELSE ..	19	-	-	1	1	-	-	1	12	1	-	3
KONTORARBEID	64	1	-	1	-	8	-	-	41	3	-	10
HANDELSARBEID	60	4	5	-	-	4	1	-	32	-	1	13
JORDBRUKS-, SKOGBRUKS- OG FISKEARBEID	112	22	2	5	-	2	3	-	32	16	1	29
GRUVE OG SPRENGNINGS-ARBEID M.M.	2	1	-	-	-	-	-	-	-	-	-	1
TRANSPORT OG KOMMUNIKASJONSARBEID	46	1	2	-	-	2	-	-	24	4	-	13
INDUSTRI-, BYGGE- OG ANLEGG SARBEID I ALT	137	7	2	3	-	8	2	-	84	3	-	28
JERN- OG METALLV.ARBEID ..	26	2	1	1	-	-	1	-	18	-	-	3
ELEKTROARBEID	9	-	-	-	-	1	-	-	2	1	-	5
TREARBEID	33	1	-	1	-	3	-	-	20	1	-	7
NÆRINGSMIDDELARBEID	15	-	-	-	-	-	-	-	12	-	-	3
MASKIN- OG MOTORDRIFT ..	15	-	1	1	-	2	1	-	8	1	-	1
LASTE-, LOSSE- OG LAGERARBEID	3	-	-	-	-	1	-	-	-	-	-	2
INDUSTRI-, BYGGE- OG ANLEGG SARBEID ELLERS ...	36	4	-	-	-	1	-	-	24	-	-	7
SERVICEARBEID	121	5	3	1	-	11	-	-	78	4	-	19
MILITÆRT ARBEID, UOPPGITT YRKE	49	3	3	1	-	4	-	-	27	1	2	8
OPPMØTEPÅSS OG KJØNN												
INNEN BOSTEDSFYLKET	731	34	17	14	1	54	6	2	470	31	5	97
MENN	428	26	8	13	1	16	6	1	272	23	3	59
KVINNER	303	8	9	1	-	38	-	1	198	8	2	38
I BOSTEDSKOMMUNEN	707	26	17	9	1	54	3	2	469	26	5	95
MENN	408	20	8	9	1	16	3	1	271	18	3	58
KVINNER	299	6	9	-	-	38	-	1	198	8	2	37
2020 PORSANGER	10	3	-	-	-	-	2	-	-	5	-	-
MENN	10	3	-	-	-	-	2	-	-	5	-	-
KVINNER	-	-	-	-	-	-	-	-	-	-	-	-
2011 KAUTOKEINO	5	2	-	1	-	-	1	-	1	-	-	-
MENN	3	1	-	-	-	-	1	-	1	-	-	-
KVINNER	2	1	-	1	-	-	-	-	-	-	-	-
2012 ALTA	5	1	-	3	-	-	-	-	-	-	-	1
MENN	3	-	-	3	-	-	-	-	-	-	-	-
KVINNER	2	1	-	-	-	-	-	-	-	-	-	1
2018 MÅSØY	1	-	-	-	-	-	-	-	-	-	-	1
MENN	1	-	-	-	-	-	-	-	-	-	-	1
KVINNER	-	-	-	-	-	-	-	-	-	-	-	-
2019 NORDKAPP	1	1	-	-	-	-	-	-	-	-	-	-
MENN	1	1	-	-	-	-	-	-	-	-	-	-
KVINNER	-	-	-	-	-	-	-	-	-	-	-	-
2022 LEBESBY	1	1	-	-	-	-	-	-	-	-	-	-
MENN	1	1	-	-	-	-	-	-	-	-	-	-
KVINNER	-	-	-	-	-	-	-	-	-	-	-	-
ANDRE KOMMUNER I FYLKET ..	1	-	-	1	-	-	-	-	-	-	-	-
MENN	1	-	-	1	-	-	-	-	-	-	-	-
KVINNER	-	-	-	-	-	-	-	-	-	-	-	-
UTENFOR FYLKET	10	8	-	-	-	-	-	-	-	-	-	2
MENN	9	7	-	-	-	-	-	-	-	-	-	2
KVINNER	1	1	-	-	-	-	-	-	-	-	-	-
0301 OSLO	5	4	-	-	-	-	-	-	-	-	-	1
MENN	4	3	-	-	-	-	-	-	-	-	-	1
KVINNER	1	1	-	-	-	-	-	-	-	-	-	-
0502 GJØVIK	1	-	-	-	-	-	-	-	-	-	-	1
MENN	1	-	-	-	-	-	-	-	-	-	-	1
KVINNER	-	-	-	-	-	-	-	-	-	-	-	-
1201 BERGEN	1	1	-	-	-	-	-	-	-	-	-	-
MENN	1	1	-	-	-	-	-	-	-	-	-	-
KVINNER	-	-	-	-	-	-	-	-	-	-	-	-
1719 LEVANGER	1	1	-	-	-	-	-	-	-	-	-	-
MENN	1	1	-	-	-	-	-	-	-	-	-	-
KVINNER	-	-	-	-	-	-	-	-	-	-	-	-
ANDRE STEDER UTENFOR FYLKET ..	2	2	-	-	-	-	-	-	-	-	-	-
MENN	2	2	-	-	-	-	-	-	-	-	-	-
KVINNER	-	-	-	-	-	-	-	-	-	-	-	-
UOPPGITT OPPMØTEPÅSS	72	7	1	1	-	1	-	-	8	2	-	52

TABELL 10. YRKESAKTIVE 16 ÅR OG OVER MED FAST ARBEIDSREISE I UKA 25/10 - 31/10 1980, ETTER REISEMÅTE,
OPPMØTEPlass, TALLET PÅ ARBEIDSREISER OG REISETID

	ETT TRANSPORTMIDDEL							TO ELLER FLERE TRANSPORTMIDLER			UOPP- GITT TRANS- PORT- MIDDEL
	I ALT	BIL	BUSS	TOG, TRIKK, T-BANE	BÅT	SYKKEL, OVER 10 MIN GANSE	ANNET	BIL OG BUSS/TOG/ TRIKK/ T-BANE/ BÅT	BUSS OG TOG/ TRIKK/ T-BANE/ BÅT	ANDRE KOMBINA- SJONER	
I ALT	613	216	14	-	-	227	89	4	-	26	37
OPPMØTEPlass, TALLET PÅ ARBEIDSREISER OG REISETID											
OPPMØTEPlass I BOSTEDS-											
KOMMUNEN	586	207	13	-	-	222	81	4	-	23	36
REISTE 1 GANG	27	15	2	-	-	5	2	-	-	1	2
0-45 MIN	17	7	2	-	-	5	2	-	-	-	1
45 MIN OG OVER	9	8	-	-	-	-	-	-	-	1	-
UOPPGITT REISETID	1	-	-	-	-	-	-	-	-	-	1
REISTE 2-3 GANGER	59	22	1	-	-	22	8	-	-	2	4
0-14 MIN	38	14	-	-	-	15	5	-	-	1	3
15-29 "	13	5	-	-	-	6	1	-	-	1	-
30-44 "	3	1	1	-	-	1	-	-	-	-	-
45 MIN OG OVER	3	1	-	-	-	-	2	-	-	-	-
UOPPGITT REISETID	2	1	-	-	-	-	-	-	-	-	1
REISTE 4 GANGER ELLER FLERE	500	170	10	-	-	195	71	4	-	20	30
0-14 MIN	348	123	5	-	-	128	56	1	-	10	25
15-29 "	98	31	4	-	-	47	7	1	-	8	-
30-44 "	23	8	-	-	-	10	3	1	-	-	1
45 MIN OG OVER	26	8	1	-	-	9	5	1	-	2	-
UOPPGITT REISETID	5	-	-	-	-	1	-	-	-	-	4
OPPMØTEPlass UTEFOR BOSTEDSKOMMUNEN											
REISTE 1 GANG	14	6	1	-	-	1	4	-	-	1	1
0-45 MIN	5	4	1	-	-	-	-	-	-	-	-
45 MIN OG OVER	5	4	1	-	-	-	-	-	-	-	-
UOPPGITT REISETID	-	-	-	-	-	-	-	-	-	-	-
REISTE 2-3 GANGER	3	2	-	-	-	-	-	-	-	-	1
0-14 MIN	-	-	-	-	-	-	-	-	-	-	-
15-29 "	-	-	-	-	-	-	-	-	-	-	-
30-44 "	-	-	-	-	-	-	-	-	-	-	-
45 MIN OG OVER	3	2	-	-	-	-	-	-	-	-	1
UOPPGITT REISETID	-	-	-	-	-	-	-	-	-	-	-
REISTE 4 GANGER ELLER FLERE	6	-	-	-	-	1	4	-	-	1	-
0-14 MIN	1	-	-	-	-	-	-	-	-	1	-
15-29 "	-	-	-	-	-	-	-	-	-	-	-
30-44 "	-	-	-	-	-	-	-	-	-	-	-
45 MIN OG OVER	5	-	-	-	-	1	4	-	-	-	-
UOPPGITT REISETID	-	-	-	-	-	-	-	-	-	-	-
UOPPGITT OPPMØTEPlass	13	3	-	-	-	4	4	-	-	2	-
KJØNN OG ALDER											
MENN	355	164	8	-	-	99	54	-	-	13	17
16-19 ÅR	13	3	-	-	-	5	3	-	-	1	1
20-24 "	40	28	1	-	-	7	2	-	-	2	-
25-29 "	59	29	-	-	-	17	12	-	-	1	-
30-39 "	109	54	3	-	-	29	11	-	-	4	8
40-49 "	64	28	3	-	-	17	7	-	-	4	5
50-59 "	50	17	1	-	-	20	10	-	-	1	1
60-66 "	16	4	-	-	-	2	8	-	-	-	2
67-69 "	2	1	-	-	-	-	1	-	-	-	-
70 ÅR OG OVER	2	-	-	-	-	2	-	-	-	-	-
KVINNER	258	52	6	-	-	128	35	4	-	13	20
16-19 ÅR	16	4	2	-	-	9	-	-	-	1	-
20-24 "	33	9	1	-	-	12	7	1	-	2	1
25-29 "	35	10	-	-	-	12	7	2	-	2	2
30-39 "	80	16	1	-	-	44	8	-	-	4	7
40-49 "	49	8	2	-	-	28	3	1	-	4	3
50-59 "	35	4	-	-	-	19	8	-	-	-	4
60-66 "	8	-	-	-	-	4	1	-	-	-	3
67-69 "	1	1	-	-	-	-	-	-	-	-	-
70 ÅR OG OVER	1	-	-	-	-	-	1	-	-	-	-

TABELL 11. BOLIGER ETTER HUSTYPE OG TALLET PÅ ROM. BOSATTE ETTER TALLET PÅ ROM I BOLIGEN. 1/11 1980

TALLET PÅ ROM UTENOM KJØKKEN	BOLIGER						BOSATTE	
	I ALT	I VÅNINGSHUS I TILKN. TIL GÅRDSDRIFT OG I FRITTL. ENEBOLIGER	I ANDRE ENE- OG TOMANNS- BOLIGER OG SMÅHUS	I BLOKK, LEIE- GÅRD E.L.	I ANDRE BYGG	I UOPP- GITT HUS- TYPE	I ALT	PR. ROM
ALLE	761	520	141	3	11	86	2631	0,9
I ROM	33	22	6	1	1	3	55	1,7
MED KJØKKEN								
6 KVM OG OVER	12	11	-	-	1	-	22	1,8
MED KJØKKEN								
UNDER 6 KVM	11	7	4	-	-	-	20	1,8
UTEN KJØKKEN	3	1	2	-	-	-	3	1,0
UOPPGITT	7	3	-	1	-	3	10	1,4
2 ROM	87	25	51	1	4	6	199	1,1
MED KJØKKEN								
6 KVM OG OVER	29	10	16	-	1	2	61	1,1
MED KJØKKEN								
UNDER 6 KVM	46	10	31	1	1	3	107	1,2
UTEN KJØKKEN	5	2	2	-	1	-	5	0,5
UOPPGITT	7	3	2	-	1	1	26	1,9
3 ROM	103	78	19	-	2	4	286	0,9
4 "	244	177	55	1	3	8	907	0,9
5 "	136	126	4	-	-	6	598	0,9
6 "	46	42	2	-	-	2	193	0,7
7 "	26	24	2	-	-	-	134	0,7
8 ROM OG OVER	19	16	-	-	1	2	114	0,6
UOPPGITT	67	10	2	-	-	55	145	-

TABELL 12. BOLIGER ETTER HUSETS BYGGEÅR OG HUSTYPE/EIE-/LEIEFORM. BOSATTE OG ROM, ETTER HUSETS BYGGEÅR. 1/11 1980

	ALLE	HUSETS BYGGEÅR								UOPP- GITT
		1900 OG FØR	1901- 1920	1921- 1940	1941- 1945	1946- 1950	1951- 1960	1961- 1970	1971- 1980	
BOLIGER I ALT	761	-	-	1	2	76	176	158	279	69
HUSTYPE										
I VÅNINGSHUS	120	-	-	1	-	35	45	12	25	2
I FRITTLIGGENDE ENEBOLIG ..	400	-	-	-	2	31	106	95	162	4
I REKKEHUS, TERR.HUS E.L. .	82	-	-	-	-	-	3	35	44	-
I HORIZONTALT DELT										
TOMANNSBOLIG	31	-	-	-	-	-	1	5	24	1
I ANNET BYGG UNDER 3 ETG. .	28	-	-	-	-	1	11	1	15	-
I BLOKK, LEIEGÅRD E.L.	3	-	-	-	-	-	1	1	1	-
I FORRETNINGSBYGG	4	-	-	-	-	-	2	1	1	-
I BYGG FOR FELLES- HUSHOLDNING	7	-	-	-	-	5	-	2	-	-
I UOPPGITT HUSTYPE	86	-	-	-	-	4	7	6	7	62
EIE-/LEIEFORHOLD TIL										
BOLIGEN										
EIES I ALT	416	-	-	:	:	48	120	87	152	7
PRIVAT	380	-	-	:	:	45	117	83	127	6
GJENNOM BORETTLAG E.L. .	36	-	-	:	:	3	3	4	25	1
LEIES I ALT	197	-	-	:	:	16	27	58	90	6
VED VANLIG LEIEKONTRAKT .	49	-	-	:	:	5	9	9	23	3
SOM TJENESTEBOLIG	127	-	-	:	:	10	13	46	56	2
FOR ET AVGRENSET TIDSRUM.	14	-	-	:	:	1	4	3	5	1
PÅ ANDRE VILKÅR	7	-	-	:	:	-	1	-	6	-
UOPPGITT	148	-	-	:	:	12	29	13	37	56
BOSATTE I ALT	2631	-	-	:	:	229	556	654	1043	143
BOSATTE PR. BOLIG	3,5	-	-	:	:	3,0	3,2	4,1	3,7	2,1
ROM I ALT	2830	-	-	3	3	282	700	690	1108	44
ROM PR. BOLIG	4,1	-	-	3,0	1,5	3,9	4,1	4,4	4,0	2,8
BOSATTE PR. ROM	0,9	-	-	:	:	0,8	0,8	0,9	0,9	0,9

TABELL 13. BOLIGER ETTER VIKTIGSTE KILDE TIL OPPVARMING OG BYGGÆR/INSTALLASJON AV PIPE. BOSATTE ETTER BOLIGENS VIKTIGSTE KILDE TIL OPPVARMING. 1/11 1980

	EN KILDE VIKTIGST						TO ELLER FLERE LIKEVERDIGE KILDER					UOPP- GITT OPP- VARM- INGS- KILDE
	ALLE	SEN- TRAL- VARME	ELEK- TRISKE OVNER E.L.	OVNER FOR FLY- TENDE BRENSSEL	OVNER FOR FAST BRENSSEL	ALLE	EL. OVNER OG OVNER FOR FAST BRENSSEL	EL. OVNER OG OVNER FOR FLY- TENDE BRENSSEL	OVNER FOR FAST OG FLY- TENDE BRENSSEL	EL. OVNER OG OVNER FOR FAST OG FLY- TENDE BRENSSEL		
BOLIGER I ALT	761	519	127	85	158	149	179	30	60	37	52	63
BYGGÆR												
1900 OG FØR	-	-	-	-	-	-	-	-	-	-	-	-
1901 - 1920	-	-	-	-	-	-	-	-	-	-	-	-
1921 - 1940	1	1	-	-	-	1	-	-	-	-	-	-
1941 - 1945	2	2	-	1	-	1	-	-	-	-	-	-
1946 - 1950	76	60	9	5	9	37	15	5	5	3	2	1
1951 - 1960	176	131	40	13	29	49	43	8	10	12	13	2
1961 - 1970	158	124	44	8	48	24	31	6	13	5	7	3
1971 - 1980	279	191	33	54	70	34	86	11	30	16	29	2
UOPPGITT	69	10	1	4	2	3	4	-	2	1	1	55
PIPE												
MED PIPE	684	497	108	82	158	149	179	30	60	37	52	8
UTEN PIPE	21	20	17	3	-	-	-	-	-	-	-	1
UOPPGITT	56	2	2	-	-	-	-	-	-	-	-	54
BOSATTE I ALT	2631	1871	462	281	617	511	622	122	192	126	182	138
BOSATTE PR. BOLIG .	3,5	3,6	3,6	3,3	3,9	3,4	3,5	4,1	3,2	3,4	3,5	2,2
ROM I ALT	2830	2065	536	326	647	557	735	145	222	146	223	30
ROM PR. BOLIG	4,1	4,0	4,3	3,9	4,2	3,8	4,2	5,2	3,9	4,1	4,3	2,7
BOSATTE PR. ROM ...	0,9	0,9	0,9	0,9	0,9	0,9	0,8	0,8	0,8	0,8	0,8	1,1

TABELL 14. BOLIGER ETTER SANITÆRUTSTYR OG TALLET PÅ ROM. BOSATTE ETTER BOLIGENS SANITÆRUTSTYR. 1/11 1980

TALLET PÅ ROM UTENOM KJØKKEN	ALLE	MED BAD					UTEN BAD					UOPP- GITT OM BAD
		ALLE	WC I BOLI- GEN	WC UTENFOR BOLI- GEN	ANNET AV- TREDE	UOPP- GITT AV- TREDE	ALLE	WC I BOLI- GEN	WC UTENFOR BOLI- GEN	ANNET AV- TREDE	UOPP- GITT AV- TREDE	
BOLIGER I ALT	761	615	602	-	6	7	83	17	5	53	8	63
1 ROM	33	18	18	-	-	-	13	3	2	7	1	2
MED KJØKKEN												
6 KVM OG OVER	12	6	6	-	-	-	6	2	-	4	-	-
MED KJØKKEN												
UNDER 6 KVM	11	9	9	-	-	-	2	-	1	1	-	-
UTEN KJØKKEN	3	1	1	-	-	-	2	1	-	1	-	-
UOPPGITT	7	2	2	-	-	-	3	-	1	1	1	2
2 ROM	87	75	74	-	-	1	10	1	-	8	1	2
MED KJØKKEN												
6 KVM OG OVER	29	24	24	-	-	-	5	-	-	5	-	-
MED KJØKKEN												
UNDER 6 KVM	46	44	44	-	-	-	1	1	-	-	-	1
UTEN KJØKKEN	5	4	4	-	-	-	1	-	-	1	-	-
UOPPGITT	7	3	2	-	-	1	3	-	-	2	1	1
3 ROM	103	79	76	-	1	2	24	2	1	19	2	-
4 "	244	215	211	-	3	1	27	10	1	13	3	2
5 "	136	128	126	-	2	-	6	1	1	3	1	2
6 "	46	44	43	-	-	1	1	-	-	1	-	1
7 "	26	25	24	-	-	1	1	-	-	1	-	-
8 ROM OG OVER	19	18	18	-	-	-	1	-	-	1	-	-
UOPPGITT	67	13	12	-	-	1	-	-	-	-	-	54
BOSATTE I ALT	2631	2296	2234	-	26	36	209	43	14	133	19	126
BOSATTE PR. BOLIG	3,5	3,7	3,7	-	4,3	5,1	2,5	2,5	2,8	2,5	2,4	2,0
BOSATTE PR. ROM	0,9	0,9	0,9	-	1,0	1,2	0,8	0,8	1,0	0,8	0,7	0,7
ROM PR. BOLIG	4,1	4,2	4,2	-	4,2	4,2	3,2	3,3	2,8	3,2	3,3	3,3

TABELL 15. BOLIGER, ROM OG BOSATTE, ETTER HUSTYPE. 1/11 1980

	ALLE	VÅ- NING- HUS I TILKN. TIL GÅRDS- DRIFT	FRITT- LIGG- ENDE- BOLIG	REKKEHUS, TERRASSEHUS, HUS I KJEDE, VERTIKALT DELT TOMANNS- BOLIG	HORI- SON- TALT DELT TO- MANNS- BOLIG	ANNET BOLIGBYGG MED FÆRRE ENN 3 ETASJER	BLOKK, LEIEGÅRD ELLER ANNET BOLIGBYGG MED 3 ETASJER EL. FLERE	FOR- RET- NING- BYGG MV.	BYGG FOR FEL- LES- HUS- HOLD- NING	UOPP- GITT HUS- TYPE
BOLIGER I ALT	761	120	400	82	31	28	3	4	7	86
BOSATTE I ALT	2631	461	1534	246	85	63	7	7	17	211
BOSATTE PR. BOLIG	3,5	3,8	3,8	3,0	2,7	2,3	2,3	1,8	2,4	2,5
ROM I ALT	2830	511	1721	254	96	81	7	11	27	122
ROM PR. BOLIG	4,1	4,4	4,4	3,1	3,2	2,9	2,3	2,8	3,9	3,9
BOSATTE PR. ROM ..	0,9	0,9	0,9	1,0	0,9	0,8	1,0	0,6	0,6	0,9

TABELL 16. BOLIGER ETTER EIE-/LEIEFORM OG AREAL. BOSATTE ETTER EIE-/LEIEFORHOLD TIL BOLIGEN. 1/11 1980

AREAL	ALLE	BOLIGEN EIES			BOLIGEN LEIES					UOPPGITT EIE-/ LEIE- FORM
		ALLE PRIVAT	GJENNOM BORETT- LAG E.L.	ALLE	VED VANLIG LEIE- KONTRAKT	SOM TJENESTE- BOLIG	FOR ET AVGRENSET TIDSRUM	PÅ ANDRE VILKÅR		
BOLIGER I ALT	761	416	380	36	197	49	127	14	7	148
UNDER 30 KVM ...	19	10	9	1	5	2	3	-	-	4
30- 39 KVM	30	11	10	1	17	9	5	3	-	2
40- 49 "	53	14	14	-	30	10	14	3	3	9
50- 59 "	50	22	22	-	23	6	13	2	2	5
60- 79 "	100	64	60	4	23	8	12	2	1	13
80- 99 "	275	172	149	23	72	9	61	2	-	31
100-129 "	120	90	87	3	12	1	11	-	-	18
130 KVM OG OVER.	29	19	18	1	7	1	5	1	-	3
UOPPGITT AREAL ..	85	14	11	3	8	3	3	1	1	63
BOSATTE I ALT	2631	1621	1469	152	566	138	366	46	16	444
BOSATTE PR. BOLIG.	3,5	3,9	3,9	4,2	2,9	2,8	2,9	3,3	2,3	3,0
ROM I ALT	2830	1827	1662	165	641	130	450	41	20	363
ROM PR. BOLIG	4,1	4,5	4,4	4,6	3,3	2,7	3,6	2,9	2,9	4,0
BOSATTE PR. ROM ..	0,9	0,9	0,9	0,9	0,9	1,1	0,8	1,1	0,8	0,9

TABELL 17. BOLIGER, BOSATTE OG ROM, ETTER BOSATTE PR. ROM I BOLIGEN. 1/11 1980

	ALLE	BOSATTE PR. ROM UTENOM KJØKKEN									
		UNDER 0,25	0,25- 0,49	0,50- 0,74	0,75- 0,99	1,00- 1,24	1,25- 1,49	1,50- 1,74	1,75- 1,99	2,00 OG OVER	UOPP- GITT
BOLIGER I ALT	761	16	83	176	75	181	67	39	13	44	67
BOSATTE I ALT	2631	17	133	411	299	729	360	219	97	221	145
BOSATTE PR. BOLIG	3,5	1,1	1,6	2,3	4,0	4,0	5,4	5,6	7,5	5,0	2,2
ROM I ALT	2830	94	394	708	378	695	277	142	55	88	-
ROM PR. BOLIG	4,1	5,9	4,7	4,0	5,0	3,8	4,1	3,6	4,2	2,0	-

TABELL 20. FAMILIER OG PERSONER I PRIVATHUSHOLDNINGER, ETTER FAMILIETYPE OG EIE-/LEIEFORHOLD TIL BOLIGEN/
 TALLET PÅ ROM I BOLIGEN. 1/11 1980

	I ALT		FAMI- LIER MED EN PER- SON	FAMILIER MED TO ELLER FLERE PERSONER							
	FAMI- LIER	PER- SONER		I ALT		EKTE- PAR UTEN UGIFTE BARN	EKTEPAR MED UGIFTE BARN		MOR ELLER FAR MED UGIFTE BARN		FAM. MED UOPP- GITT FAM.- TYPE
				FAMI- LIER	PER- SONER		FAMI- LIER	PER- SONER	FAMI- LIER	PER- SONER	
I ALT	868	2631	264	604	2367	73	380	1815	147	396	4
EIE-/LEIEFORHOLD TIL BOLIGEN											
ETES I ALT	479	1621	117	362	1504	46	245	1207	70	203	1
PRIVAT	437	1469	109	328	1360	40	221	1094	66	184	1
GJENNOM BORETTSLAG E.L. ..	42	152	8	34	144	6	24	113	4	19	-
LEIES I ALT	223	566	80	143	486	16	83	350	43	101	1
VED VANLIG LEIEKONTRAKT ..	57	138	20	37	118	4	16	67	17	43	-
SOM TJENESTEBOLIG	142	366	52	90	314	11	59	247	19	42	1
FOR ET AVGRENSET TIDSROM .	16	46	4	12	42	1	6	29	5	11	-
PÅ ANDRE VILKÅR	8	16	4	4	12	-	2	7	2	5	-
UOPPGITT	166	444	67	99	377	11	52	258	34	92	2
TALLET PÅ ROM I BOLIGEN											
UTENOM KJØKKEN											
1 ROM	37	55	24	13	31	3	3	10	7	15	-
MED KJØKKEN											
6 KVM OG OVER	14	22	8	6	14	2	1	3	3	7	-
MED KJØKKEN											
UNDER 6 KVM	12	20	7	5	13	-	2	7	3	6	-
UTEN KJØKKEN	3	3	3	-	-	-	-	-	-	-	-
UOPPGITT	8	10	6	2	4	1	-	-	1	2	-
2 ROM	97	199	55	42	144	3	15	75	24	63	-
MED KJØKKEN											
6 KVM OG OVER	31	61	19	12	42	1	4	20	7	20	-
MED KJØKKEN											
UNDER 6 KVM	52	107	27	25	80	2	10	48	13	28	-
UTEN KJØKKEN	5	5	5	-	-	-	-	-	-	-	-
UOPPGITT	9	26	4	5	22	-	1	7	4	15	-
3 ROM	118	286	42	76	244	18	34	151	24	57	-
4 "	274	907	52	222	855	29	157	700	34	92	2
5 "	165	598	35	130	563	10	93	463	27	80	-
6 "	57	193	11	46	182	5	30	142	11	30	-
7 "	29	134	4	25	130	-	22	123	3	7	-
8 ROM OG OVER	20	114	1	19	113	1	16	100	2	11	-
UOPPGITT	71	145	40	31	105	4	10	51	15	41	2

 TABELL 21. TALLET PÅ PRIVATHUSHOLDNINGER MED UTVALGTE KJENNETEGN FOR BOLIGSTANDARD, OG DISPONERING AV
 PERSONBIL. BOSATTE I SLIKE HUSHOLDNINGER, ETTER ALDER. 1/11 1980

	ALLE	WC I BOLIGEN	BAD I BOLIGEN	TELEFON I BOLIGEN	BRENSEL- OVN I BOLIGEN	BOLIG- EN BYGGET ETTER 1945	HUSHOLD- NINGEN EIER BOLIGEN	KJØKKEN 6 KVM OG OVER I BOLIGEN	BIL DIS- PONERES OVER I AV HUS- HOLDNINGEN
PRIVATHUSHOLDNINGER ...	761	628	615	377	630	689	416	565	441
BOSATTE	2631	2300	2296	1407	2248	2482	1621	2128	1763
0-19 ÅR	973	875	878	511	833	924	593	800	704
20-39 "	857	750	752	413	718	804	450	654	608
40-59 "	501	437	435	294	432	476	351	417	329
60-69 "	165	142	136	107	145	160	131	150	86
70-79 "	101	80	79	65	90	91	72	82	29
80 ÅR OG OVER	34	16	16	17	30	27	24	25	7
BOSATTE PR. BOLIG	3,5	3,7	3,7	3,7	3,6	3,6	3,9	3,8	4,0
ROM PR. BOLIG	4,1	4,2	4,2	4,5	4,2	4,1	4,5	4,4	4,4
BOSATTE PR. ROM	0,9	0,9	0,9	0,8	0,9	0,9	0,9	0,9	0,9
HUSHOLDNINGER HVOR FOREKOMST AV KJENNETEGNET IKKE ER ØPPGITT	-	68	63	70	53	69	148	91	80

TABELL 22. FOLKEMENGDEN ETTER ALDER, KJØNN OG TYPE BOLIGSTRØK/GRUNNKRETS. 1/11 1980

	I ALT	ALDER. ÅR										80 OG OVER
		0-6	7-15	16-19	20-24	25-29	30-49	50-59	60-66	67-69	70-79	
KOMMUNEN	2645	281	474	220	255	226	645	236	117	50	102	39
MENN	1378	150	232	109	143	123	350	116	59	25	52	19
KVINNER	1267	131	242	111	112	103	295	120	58	25	50	20
TYPE BOLIGSTRØK OG KJØNN												
TETTBYGDE STRØK	1700	206	323	137	161	162	433	137	54	24	48	15
MENN	877	107	163	70	94	82	220	68	25	14	28	6
KVINNER	823	99	160	67	67	80	213	69	29	10	20	9
8621 KARASJOK	1700	206	323	137	161	162	433	137	54	24	48	15
MENN	877	107	163	70	94	82	220	68	25	14	28	6
KVINNER	823	99	160	67	67	80	213	69	29	10	20	9
SPREDBYGDE STRØK	943	75	151	82	93	64	212	99	63	26	54	24
MENN	500	43	69	39	48	41	130	48	34	11	24	13
KVINNER	443	32	82	43	45	23	82	51	29	15	30	11
UOPPGITT BOLIGSTRØK	2	-	-	1	1	-	-	-	-	-	-	-
GRUNNKRETS OG KJØNN												
01 KARASJOK	2643	281	474	219	254	226	645	236	117	50	102	39
MENN	1377	150	232	109	142	123	350	116	59	25	52	19
KVINNER	1266	131	242	110	112	103	295	120	58	25	50	20
0101 TANADALEN	116	11	21	15	6	5	28	6	4	7	11	2
MENN	55	6	7	6	2	3	15	2	1	6	6	1
KVINNER	61	5	14	9	4	2	13	4	3	1	5	1
0102 BAKKELJOK	183	18	26	19	18	9	41	16	12	7	11	6
MENN	96	11	9	8	11	8	24	8	7	1	4	5
KVINNER	87	7	17	11	7	1	17	8	5	6	7	1
0103 HALDE	223	18	32	15	29	20	42	28	20	5	10	4
MENN	114	11	14	6	15	11	25	15	10	3	2	2
KVINNER	109	7	18	9	14	9	17	13	10	2	8	2
0104 MANNEVARRE	1470	174	279	127	144	142	376	112	47	20	34	15
MENN	757	94	136	64	83	70	194	58	20	12	20	6
KVINNER	713	80	143	63	61	72	182	54	27	8	14	9
0105 KARASJOK TETTSTED	356	44	71	19	26	29	93	34	14	7	17	2
MENN	188	21	43	11	15	17	47	14	8	3	9	-
KVINNER	168	23	28	8	11	12	46	20	6	4	8	2
0106 GRENSEN	129	8	21	8	11	10	31	17	8	3	8	4
MENN	70	1	9	6	4	7	21	8	6	-	6	2
KVINNER	59	7	12	2	7	3	10	9	2	3	2	2
0107 ISKURASJOK	15	-	4	1	1	-	3	1	2	1	2	-
MENN	9	-	3	1	-	-	1	1	2	-	1	-
KVINNER	6	-	1	-	1	-	2	-	-	1	1	-
0108 STORFOSSEN	2	-	-	-	-	-	-	-	-	-	1	1
MENN	1	-	-	-	-	-	-	-	-	-	-	1
KVINNER	1	-	-	-	-	-	-	-	-	-	1	-
0109 KARASJOKDALEN	40	3	9	3	-	-	15	6	2	-	2	-
MENN	22	2	3	3	-	-	10	3	-	-	1	-
KVINNER	18	1	6	-	-	-	5	3	2	-	1	-
0110 JIESJOKDALEN	101	5	10	11	16	11	16	15	7	-	6	4
MENN	60	4	8	4	9	7	13	7	4	-	3	1
KVINNER	41	1	2	7	7	4	3	8	3	-	3	3
0111 NATTVANN	8	-	1	1	3	-	-	1	1	-	-	1
MENN	5	-	-	-	3	-	-	-	1	-	-	-
KVINNER	3	-	1	1	-	-	-	-	-	-	-	-
UOPPGITT BOSTED	2	-	-	1	1	-	-	-	-	-	-	-

TABELL 23. YRKESAKTIVE 16 ÅR OG OVER, ETTER NÆRING, KJØNN OG TYPE BOLIGSTRØK/GRUNNKRETS. 1/11 1980

I ALT	JORD- BRUK, SKOG- BRUK, FISKE OG FANGST	INDU- STRI- OG BERG- VERKS- DRIFT	KRAFT- OG VANN- FOR- SYNING	BYGGE- OG ANLEGG- VIRK- SOMHET	VARE- HANDEL, HOTELL- OG RES- TAURANT- VIRKSOM- HET	TRANSPORT, LAGRING, POST OG TELE- KOMMUNI- KASJONER	BANK-, FI- NANS- OG FORSIK- RINGSVIRK- SOMHET, EIEND.- DRIFT OG FORR.MESS. TJ.YTING	OFFENT- LIG, SOCIAL OG PRIVAT TJE- NESTE- YTING	UOPP- GITT NÆRING	
KOMMUNEN	1180	211	123	5	115	173	61	20	449	23
MENN	697	171	103	5	111	54	44	10	183	16
KVINNER	483	40	20	-	4	119	17	10	266	7
TYPE BOLIGSTRØK OG KJØNN										
TETTBYGDE STRØK	795	64	79	5	77	128	49	14	366	13
MENN	448	57	66	5	73	40	36	9	152	10
KVINNER	347	7	13	-	4	88	13	5	214	3
8621 KARASJOK	795	64	79	5	77	128	49	14	366	13
MENN	448	57	66	5	73	40	36	9	152	10
KVINNER	347	7	13	-	4	88	13	5	214	3
SPREDTBYGDE STRØK	384	147	44	-	38	44	12	6	83	10
MENN	249	114	37	-	38	14	8	1	31	6
KVINNER	135	33	7	-	-	30	4	5	52	4
UOPPGITT BOLIGSTRØK	1	-	-	-	-	1	-	-	-	-
GRUNNKRETS OG KJØNN										
01 KARASJOK	1179	211	123	5	115	172	61	20	449	23
MENN	697	171	103	5	111	54	44	10	183	16
KVINNER	482	40	20	-	4	118	17	10	266	7
0101 TANADALEN	41	25	2	-	1	4	1	3	4	1
MENN	19	15	1	-	1	-	1	1	-	-
KVINNER	22	10	1	-	-	4	-	2	4	1
0102 BAKKELJOK	68	29	10	-	5	9	2	1	9	3
MENN	52	24	10	-	5	3	2	-	5	3
KVINNER	16	5	-	-	-	6	-	1	4	-
0103 HALDE	94	41	13	-	6	11	5	-	15	3
MENN	60	32	10	-	6	3	3	-	5	1
KVINNER	34	9	3	-	-	8	2	-	10	2
0104 MANNEVARRE	693	56	68	4	67	111	40	14	320	13
MENN	388	49	58	4	63	36	28	9	130	11
KVINNER	305	7	10	-	4	75	12	5	190	2
0105 KARASJOK TETTSTED	164	18	17	1	18	22	10	-	76	2
MENN	97	16	13	1	18	6	9	-	33	1
KVINNER	67	2	4	-	-	16	1	-	43	1
0106 GRENSEN	56	18	8	-	7	9	1	-	12	1
MENN	37	15	6	-	7	3	1	-	5	-
KVINNER	19	3	2	-	-	6	-	-	7	1
0107 ISKURASJOK	5	3	-	-	1	1	-	-	-	-
MENN	4	3	-	-	1	-	-	-	-	-
KVINNER	1	-	-	-	-	1	-	-	-	-
0108 STORFOSSEN	-	-	-	-	-	-	-	-	-	-
MENN	-	-	-	-	-	-	-	-	-	-
KVINNER	-	-	-	-	-	-	-	-	-	-
0109 KARASJOKDALEN	19	12	2	-	-	1	-	-	4	-
MENN	14	9	2	-	-	1	-	-	2	-
KVINNER	5	3	-	-	-	-	-	-	2	-
0110 JIESJOKDALEN	36	9	3	-	9	3	2	2	8	-
MENN	23	8	3	-	9	1	-	-	2	-
KVINNER	13	1	-	-	-	2	2	2	6	-
0111 NATTVANN	3	-	-	-	1	1	-	-	1	-
MENN	3	-	-	-	1	1	-	-	1	-
KVINNER	-	-	-	-	-	-	-	-	-	-
UOPPGITT BOSTED	1	-	-	-	-	1	-	-	-	-

OVERSIKT SOM VISER HVILKEN KOMMUNE OG FOLKETELLINGSKRETS
GRUNNKRETSENE I 1980 TILHØRTE VED FOLKE- OG BOLIGTELLINGEN I 1970

GRUNNKRETS 1980	KOMM 1970	---FOLKETELLINGSKRETS 1970---	
		HEL KRETS	DEL AV KRETS
0101 TANADALEN	2021	1	
0102 BAKKELJOK	2021		4
0103 HALDE	2021		4
0104 MANNEVARRE	2021		3-4
0105 KARASJOK TETTSTED	2021		3-4
0106 GRENSEN	2021		4
0107 ISKURASJOK	2021		2
0108 STORFOSSEN	2021		2
0109 KARASJOKDALEN	2021	5	
0110 JIESJOKDALEN	2021		6
0111 NATTVANN	2021		6

2021 KARASJOK

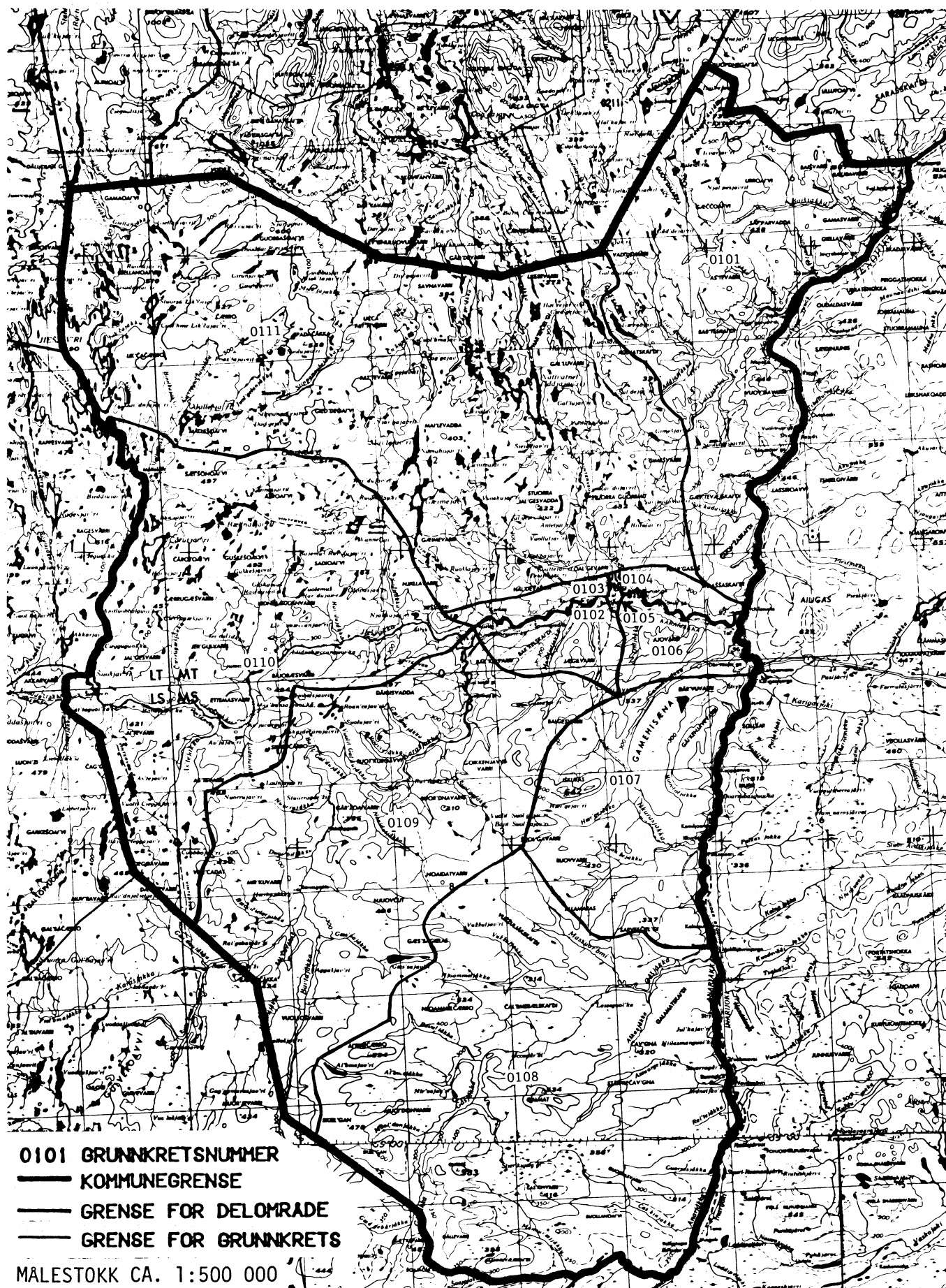

UTSNITT AV KRETSKART

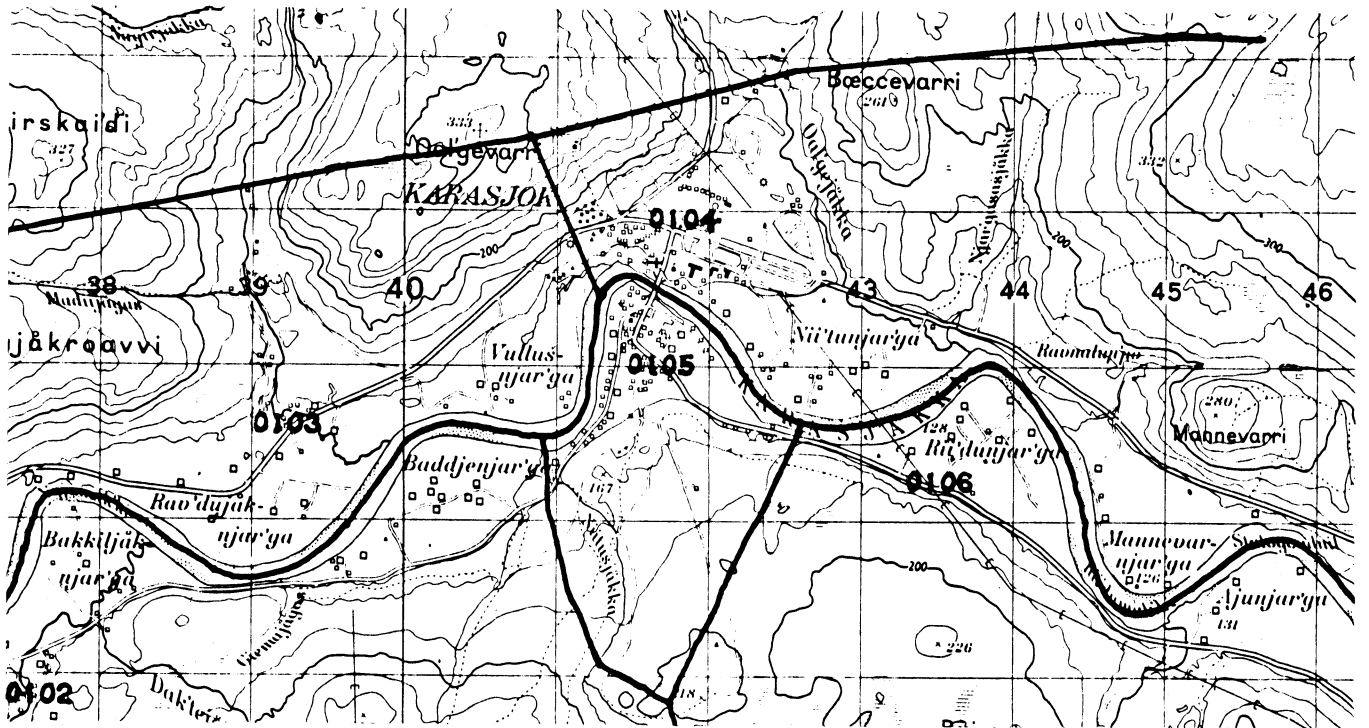

MÅLESTOKK CA. 1:50 000

Vedlegg 3

AVGRENSING AV KARASJOK TETTSTED

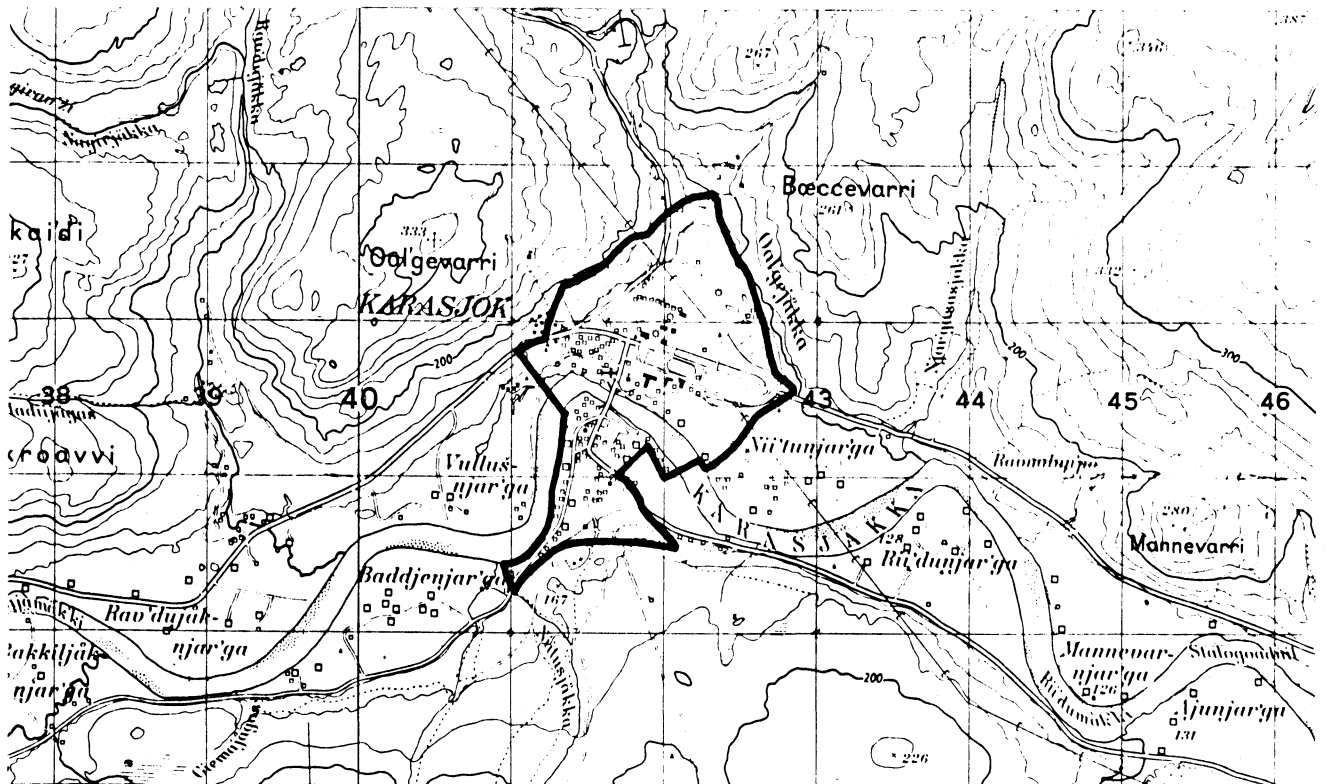

Med samtykke fra Norges Geografiske Oppmåling er NGO's kartmateriale brukt som kartgrunnlag

MÅLESTOKK CA. 1:50 000

Personskjema

Folke- og bolig telling 1980

Undergitt
taushetspliktStatistisk
Sentralbyrå
Folke-
tellingskontoretSend skjemaet tilbake i svarkonvolutten
som mottakeren av boligskjemaet
har fått.

Lovhjemmel:

Stortingsvedtak av 16. november 1978, med hjemmel i lov nr. 2 av 25. april 1907.

SETT KRYSS SLIK: IKKE SLIK: BRUK HELST
BLYANT ELLER
BLÅ/SVART
KULEPENN.

H

1. Hvem bor De sammen med i leiligheten? Rettledningen beskriver hva vi mener med en leilighet
Sett flere kryss hvis nødvendig1 Ingen4 Datter, sønn2 Ektefelle5 Mor, far3 Forlovede eller annen person
jeg lever sammen med (uten
å ha inngått formelt ekteskap)6 Søsken, svigerforeldre, barnebarn,
svoger, svigerinne, svigerbarn, tante,
onkel, nevø, niese, besteforeldre7 Andre personer**2. Hvilket trossamfunn
er De tilsluttet?**1 Den norske kirke
(statskirken)2 Trossamfunn utenfor
Den norske kirke3 Ikke tilsluttet
trossamfunn**3. Utenlandsk utdanning.**Dette spørsmålet besvares bare av dem som har tatt
utdanning utenfor NorgeDe som bodde i Norge i 1970 oppgir ikke utenlandsk
utdanning tatt før 1970**Oppgi viktigste utdanning, i hvilket land den er full-
ført, og hvor lang skolegang De har i utlandet.**

Utdanning

Land

Samlet skolegang i utlandet i antall år

**4. Hva var Deres viktigste kilde til livsopphold
i året fra 1. nov. -79 til 31. okt. -80?**

Sett bare ett kryss

1 Inntekt av eget arbeid, eller andre per-
soners (f.eks. ektefelles, foreldres) arbeid2 Verneplikts-/siviltjeneste3 Pensjon, trygd 4 Stipend, lån, formue,
föderåd, leieinntekt eller
annen formuesinntekt**5. Utførte De inntektsgivende arbeid i minst
100 timer i året fra 1. nov. -79 til 31. okt. -80?**Som inntektsgivende arbeid regnes også
arbeid som et familiemedlem har utført i
familiebedrift (f.eks. butikk, gårdsbruk).1 Ja2 Nei

Se rettledningen

Spørsmål 6 - 15 gjelder inntektsgivende arbeid, og besvares bare av dem som har svart "Ja" på spørsmål 5.**6. Oppgi navn og adresse på det arbeidssted (bedrift) hvor De
utførte inntektsgivende arbeid lengst tid i året fra 1. nov. -79
til 31. okt. -80.** Med bedrift menes f.eks. fabrikk, butikk, gårds-
bruk, kontor e.l. Se rettledningen

Navn:

Adresse:

Poststed:

**7. Beskriv virksomheten på dette
arbeidsstedet så nøyaktig som mulig.**
Skriv f.eks. jordbruk, produksjon av møbler,
leiebiltransport, bokhandel, salg av biler e.l.

Virksomhet:

**8. Hvilket yrke (tittel) hadde De
på dette arbeidsstedet?**
Skriv f.eks. hjemmehjelp, rørlegger,
sykepleier, damefrisør, rengjørings-
hjelp, platearbeider, reklamekonsulent e.l.

Yrke:

**9. På hvilken måte er/var De knyttet til arbeidsstedet
De har oppgitt i spørsmål 6?**1 Som fast eller midlertidig ansatt2 Som selvstendig (eier) 3 Som familiemedlem
uten fast lønn
i familiebedrift**10. Hvor mange timer inntektsgivende arbeid utførte De i året fra 1. nov. -79 til 31. okt. -80?**
Ta med **alt** inntektsgivende arbeid De utførte i hele perioden1 100 - 499
arbeidstimer3 1000 - 1299
arbeidstimer2 500 - 999
arbeidstimer4 1300 arbeidstimer
eller flere

H

11. Hvor mange timer inntektsgivende arbeid utførte De i uken 25. - 31. okt.?1 Ingen, arbeide ikke
denne uken2 1 - 9
timer4 20 - 29
timerArbeide De ikke denne
uken, skal De ikke fylle
ut resten av skjemaet3 10 - 19
timer5 30 timer
eller flere**12. Hvor møtte De på arbeid i uken 25. - 31. okt.?**1 Jeg møtte fast på samme
arbeidssted/adresse som
er oppgitt i spørsmål 63 Jeg møtte på
forskjellige steder
denne uken2 Jeg møtte fast på annet stedMøtte De på forskjellige
steder denne uken, skal
De ikke fylle ut resten
av skjemaet

(Skriv navnet på kommunen)

kommune

**13. Hvor ofte reiste eller gikk De fra Deres hjem-
sted til arbeidsstedet i uken 25. - 31. okt.?**
Se rettledningen.1 1 gang3 4 ganger
eller flere2 2 - 3 ganger4 Var ikke på
hjemstedet
denne uken**14. Hvor lang tid brukte De vanligvis fra Deres
hjemsted til arbeidsstedet (en vei) i uken
25. - 31. okt.?**1 0 - 14 min.3 30 - 44 min.2 15 - 29 min.4 45 min
eller mer**15. Hvilke transportmidler brukte De vanligvis fra Deres
hjemsted til arbeidsstedet (en vei) i uken 25. - 31. okt.?**
Sett flere kryss hvis nødvendig1 Bil3 Tog, trikk,
T-bane5 Brukte sykkel
Gikk i mer
enn 10 min.2 Buss4 Båt6 Annet

Boligskjema

Folke- og boligteiling 1980

Undergitt
taushetsplikt

Statistisk
Sentralbyrå
Folke-
tellingskontoret

For hver leilighet skal det nyttes bare en svar-
konvolutt. Alle personskjemaene og det utfylte
boligskjemaet sendes samlet i svarkonvolutten.

Lovhjemmel

Stortingsvedtak av 16. november 1978 med hjemmel i lov nr. 2 av 25. april 1907

SETT KRYSS SLIK:

IKKE SLIK:

BRUK HELST
BLYANT ELLER
BLÅ/SVART
KULEPENN.

H

1. Har andre som bor i leiligheten mottatt boligskjema? 1 <input type="checkbox"/> Nei 2 <input type="checkbox"/> Ja		Les teksten under midten på skjemaet før De fortsetter.	
2. Hvor mange rom på 6m² eller mer er det i leiligheten? Ta ikke med kjøkken, bad og gang.		3. Hvor stor er leiligheten, målt i kvadratmeter?	
<input type="checkbox"/> 1 rom	<input type="checkbox"/> 5 rom	1 <input type="checkbox"/> Under 30m ²	5 <input type="checkbox"/> 60-79m ²
<input type="checkbox"/> 2 rom	<input type="checkbox"/> 6 rom	2 <input type="checkbox"/> 30-39m ²	6 <input type="checkbox"/> 80-99m ²
<input type="checkbox"/> 3 rom	<input type="checkbox"/> 7 rom	3 <input type="checkbox"/> 40-49m ²	7 <input type="checkbox"/> 100-129m ²
<input type="checkbox"/> 4 rom	<input type="checkbox"/> 8 rom eller flere	4 <input type="checkbox"/> 50-59m ²	8 <input type="checkbox"/> 130m ² eller mer
5. Hvor stort kjøkken er det i leiligheten?		6. Hva slags WC/do har de som bor i leiligheten adgang til?	
1 <input type="checkbox"/> Kjøkkenet er 6m ² eller større	2 <input type="checkbox"/> Kjøkkenet er mindre enn 6m ²	1 <input type="checkbox"/> Vannklosett i leiligheten	2 <input type="checkbox"/> Vannklosett utenfor leiligheten
3 <input type="checkbox"/> Det er ikke kjøkken i leiligheten		3 <input type="checkbox"/> Annet avtrede	
7. Hva er leilighetens viktigste oppvarmingskilde?			
1 <input type="checkbox"/> Sentralvarme (radiatorer e.l.)	2 <input type="checkbox"/> Elektriske ovner, varmekabler e.l.	3 <input type="checkbox"/> Ovner for flytende brensel (olje, parafin e.l.)	4 <input type="checkbox"/> Ovner for fast brensel (ved, koks e.l.)
Spørsmål 8 - 15 nedenfor skal også besvares			

Hvis det er mottatt ett boligskjema i leiligheten, fylles det ut og sendes tilbake i svarkonvolutten sammen med alle personskjemaene.

Hvis flere i leiligheten har mottatt boligskjema og svarkonvolutt, så gjør følgende:

1. Ta kontakt med den (de) andre som har mottatt boligskjema.
2. Fyll ut ett av boligskjemaene.
3. Send dette skjemaet sammen med de utfylte personskjemaene tilbake i samme svarkonvolutten.

8. Er det pipe i leiligheten? 1 <input type="checkbox"/> Ja 2 <input type="checkbox"/> Nei		9. Er det montert brenselovn eller peis i leiligheten? 1 <input type="checkbox"/> Ja 2 <input type="checkbox"/> Nei		10. Er det bad eller dusj i leiligheten? 1 <input type="checkbox"/> Ja 2 <input type="checkbox"/> Nei		11. Er det telefon i leiligheten? 1 <input type="checkbox"/> Ja 2 <input type="checkbox"/> Nei		12. Disponerer noen av dem som bor i leiligheten personbil? 1 <input type="checkbox"/> Ja 2 <input type="checkbox"/> Nei	
---	--	--	--	--	--	---	--	---	--

H

13. Hva slags hus ligger leiligheten i? Se rettledningen.				14. Når ble huset bygd?											
1 <input type="checkbox"/> Våningshus i tilknytning til gårdsdrift (hovedbygning, kårbolig, forpakterbolig e.l.)	2 <input type="checkbox"/> Frittliggende enebolig (enebolig med minst en halv meters avstand til nærmeste hus)	3 <input type="checkbox"/> Hus i kjede, rekkehus, terrassehus eller vertikalt delt tomannsbolig	4 <input type="checkbox"/> Horisontalt delt tomannsbolig	5 <input type="checkbox"/> Annet boligbygg med mindre enn 3 etasjer	6 <input type="checkbox"/> Blokk, leiegård eller annet boligbygg med 3 etasjer eller mer	7 <input type="checkbox"/> Forretningsbygg, verkstedbygg e.l.	8 <input type="checkbox"/> Hotell, pensjonat, aldershjem, barnehjem, sykehus, militærforlegning eller annet bygg for felleshusholdning	1 <input type="checkbox"/> 1900 eller før	2 <input type="checkbox"/> 1901 - 1920	3 <input type="checkbox"/> 1921 - 1940	4 <input type="checkbox"/> 1941 - 1945	5 <input type="checkbox"/> 1946 - 1950	6 <input type="checkbox"/> 1951 - 1960	7 <input type="checkbox"/> 1961 - 1970	8 <input type="checkbox"/> 1971 - 1980
15. Hvor mange leiligheter er det i huset? Rettledningen beskriver hva vi mener med hus og leilighet															
<input type="checkbox"/> 1 leilighet	<input type="checkbox"/> 2 leiligheter	<input type="checkbox"/> 3 leiligheter	<input type="checkbox"/> 4 leiligheter	<input type="checkbox"/> 5 leiligheter	Hvis det er 6 leiligheter eller flere, oppgi antallet her → <input type="text"/> <input type="text"/> <input type="text"/>										