

KOMMUNEHEFTE

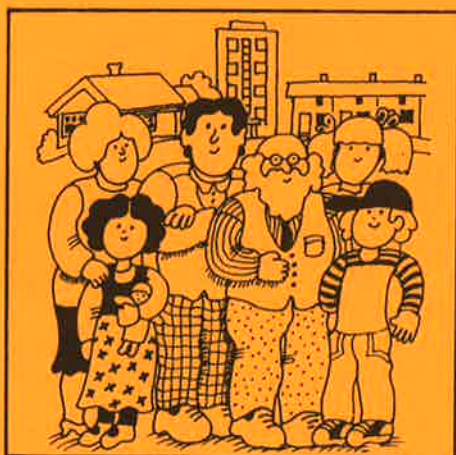

FOLKE- OG BOLIGTELLING 1980

1933 **BALSFJORD**

STATISTISK SENTRALBYRÅ
KONGSVINGER



**FOLKE- OG BOLIGTELLING
1. NOVEMBER 1980**

1933 BALSFJORD

**STATISTISK SENTRALBYRÅ
KONGSVINGER 1981**

ISBN 82-537-1384-3

FORORD

Hovedformålet med Folke- og bolig telling 1980 var å gi et bilde av befolkningen og levekårene i det norske samfunnet ved å se opplysninger om alder, kjønn, yrke, arbeid, inntekt, utdanning, boforhold o.l. i sammenheng.

Et annet viktig formål var å gi statistikk for mindre geografiske områder, som kommuner og deler av kommuner. De statistiske kommuneheftene gir de første resultatene fra tellingen for å dekke dette formålet. Flere resultater for den enkelte kommune i form av et sett upubliserte tabeller (en "tabellpakke"), vil foreligge kort tid etter at heftene er utgitt. Tabellene vil bli levert som utskrift på papir eller micro-fiche, etter brukerens ønske.

Når kommuneheftene for alle kommuner i et fylke er publisert, vil det bli laget et sammendrag for hele fylket med tabeller som svarer til dem som finnes i kommuneheftene. Når hele landet er dekket med kommunehefter, vil det også bli laget et sammendrag for hele landet. Tilsvarende sammendrag for fylkene og hele landet vil bli laget av den "tabellpakke" som er nevnt foran.

Resultatene fra Folke- og bolig telling 1980 vil ellers bli gitt i tabellpublikasjoner som vil kaste lys over spesielle emner, bl.a. sysselsetting, boligforhold, familier og husholdninger. Resultatene vil også bli vist i kart og diagrammer. Bl.a. vil det bli laget bosettingskart tilsvarende de som ble laget i samband med Folke- og bolig telling 1970.

Statistisk Sentralbyrå, Oslo/Kongsvinger, 16. oktober 1981

Odd Aukrust

Johan-Kristian Tønder

INNHold

	Side
Tabellregister	7
Tekstdel	
1. Opplegg og gjennomføring	8
1.1. Omfang	8
1.2. Grunnlag for statistikken	8
1.3. Datainnsamling	8
2. Feilkilder	9
3. Begreper og kjennemerker	9
3.1. Personkjennemerker	9
3.2. Familie- og husholdningstype	14
3.3. Boligkjennemerker	15
3.4. Inndelingen i grunnkretser	17
4. Bruk av tabellene	17
5. Merknader til tabellene	18
Tabelldel	19
Vedlegg	
1. Grunnkretser i 1980 og tellingskretser i 1970. Endringer i kommuneinndelingen fra 1970 til 1980	37
2. Kart over grunnkretsinnndelingen	39
3. Kart over tettsteder	43
4. Personskjema	45
5. Boligskjema	47

Standardtegn i tabeller

- : Tall kan ikke offentliggjøres
- Null

TABELLREGISTER

	Side
1. Folkemengden ved folketellingene 1801 - 1980	19
2. Folkemengden etter kjønn, ekteskapelig status og alder. 1/11 1980	19
3. Folkemengden etter trossamfunn/viktigste kilde til livsopphold, kjønn og alder. 1/11 1980	19
4. Personer 16-66 år etter yrkesaktivitet, arbeidstid, kjønn og høyeste utdanning. 1/11-79 - 31/10-80	20
5. Personer 16 år og over, etter yrkesaktivitet, arbeidstid, kjønn og alder. 1/11-79 - 31/10-80	21
6. Yrkesaktive 16 år og over, etter alder og næring. 1/11-79 - 31/10-80	21
7. Yrkesaktive 16 år og over, etter kjønn, arbeidstid og næring/yrkesfelt. 1/11-79 - 31/10-80	22
8. Yrkesaktive 16 år og over i arbeid i uka 25/10 - 31/10 1980, etter kjønn, arbeidstid i uken og næring/yrkesfelt	23
9. Yrkesaktive 16 år og over med fast oppmøteplass på arbeid i uka 25/10 - 31/10 1980, etter tallet på arbeidsreiser, reisetid og yrkesfelt/oppmøteplass	24
10. Yrkesaktive 16 år og over med fast arbeidsreise i uka 25/10 - 31/10 1980, etter reise- måte, oppmøteplass, tallet på arbeidsreiser og reisetid	25
11. Boliger etter hustype og tallet på rom. Bosatte etter tallet på rom i boligen. 1/11 1980	26
12. Boliger etter husets byggeår og hustype/eie-/leieform. Bosatte og rom, etter husets byggeår. 1/11 1980	26
13. Boliger etter viktigste kilde til oppvarming og byggeår/installasjon av pipe. Bosatte etter boligens viktigste kilde til oppvarming. 1/11 1980	27
14. Boliger etter sanitærutstyr og tallet på rom. Bosatte etter boligens sanitærutstyr. 1/11 1980	27
15. Boliger, rom og bosatte, etter hustype. 1/11 1980	28
16. Boliger etter eie-/leieform og areal. Bosatte etter eie-/leieforhold til boligen. 1/11 1980	28
17. Boliger, bosatte og rom, etter bosatte pr. rom i boligen. 1/11 1980	28
18. Boliger etter tallet på rom og tallet på bosatte. 1/11 1980	29
19. Familier og personer, etter familietype, husholdningstype og tallet på familier i hus- holdningen/yrkesaktivitet i familien. 1/11 1980	29
20. Familier og personer i privathusholdninger, etter familietype og eie-/leieforhold til boligen/tallet på rom i boligen. 1/11 1980	30
21. Tallet på privathusholdninger med utvalgte kjennetegn for boligstandard, og disponering av personbil. Bosatte i slike husholdninger, etter alder. 1/11 1980	30
22. Folkemengden etter alder, kjønn og type boligstrøk/grunnkrets. 1/11 1980	31
23. Yrkesaktive 16 år og over, etter næring, kjønn og type boligstrøk/grunnkrets. 1/11 1980 ..	33
24. Tallet på privathusholdninger med utvalgte kjennetegn for boligstandard, og disponering av personbil. Boligstrøk/grunnkrets. 1/11 1980	35

1. OPPLEGG OG GJENNOMFØRING

1.1. Omfang

Folke- og bolig telling 1980 omfatter alle personer (også utenlandske statsborgere) som ifølge Forskrifter om føringen og ordningen av folkeregistrene fastsatt av Statistisk Sentralbyrå den 26. november 1979, var registrert bosatt i Norge på tellingstidspunktet den 1. november 1980.

Boligtellingen har med alle privatboliger (private leieligheter mv.) hvor minst én person var registrert bosatt den 1. november 1980.

Boliger som var ubebodd eller som var bebodd bare av midlertidig tilstedeværende (f.eks. ugifte personer som oppholdt seg utenom foreldrenes hjem på grunn av skolegang, studier), omfattes ikke av tellingen. Det er heller ikke innhentet opplysninger om boliger for forpleide i aldershjem, pleiehjem, barnehjem og andre fellesinstitusjoner.

Enheten hus omfattes ikke av tellingen denne gang. Det gis likevel enkelte opplysninger om det huset som boligen ligger i. I avsnitt 3 er det gjort nærmere rede for bostedsbegrepet (det sted en person skal regnes som bosatt) og boligbegrepet.

1.2. Grunnlag for statistikken

De fleste opplysninger i folke- og bolig tellingen bygger på oppgaver gitt direkte av oppgaverne på egne skjemaer.

Personskjema ble sendt til alle personer som hadde fylt 16 år eller fylte 16 år i løpet av 1980, (se vedlegg 4).

For personer under 16 år fikk Statistisk Sentralbyrå de nødvendige opplysninger fra folkeregisteret i den enkelte kommune.

Opplysningene om den enkelte privatbolig er gitt på eget boligskjema, (se vedlegg 5).

Opgavene over befolkningens utdanningsbakgrunn er hentet fra utdanningsopplysningene gitt i folketellingen 1970 og "Arkivet for påbegynt og avsluttet utdanning" i Statistisk Sentralbyrå som inneholder alle utdanninger som en person har avsluttet i Norge i perioden 1970 - 1980. I tillegg kommer oppgaver over utenlandsk utdanning gitt i folketellingen 1980.

Opgaver over alder, kjønn og andre demografiske kjennetegn er hentet fra Det sentrale personregister i Statistisk Sentralbyrå.

Nødvendige oppgaver over de vernepliktige og sivile tjenestepliktige er innhentet gjennom Forsvarets overkommando og Administrasjonen for sivile tjenestepliktige.

Folke- og bolig telling 1980 ble gjennomført med hjemmel i Statistikkloven av 25. april 1907 og Stortingsvedtak av 16. november 1978.

1.3. Datainnsamling

Ved folketellingen i 1980 ble skjemaene sendt i posten direkte til den enkelte person. Før utsendingen tok til, ble navn og adresse påført skjemaene. Det var Det sentrale personregister som dannet grunnlaget for denne påføringen.

Hver person fikk tilsendt sitt eget personskjema sammen med en rettleiding.

I tillegg fikk den eldste personen i familien et boligskjema. Med boligskjemaet fulgte også en svarkonvolutt.

Utfylte personskjema fra alle som bodde i boligen sammen med ett boligskjema ble sendt samlet tilbake i svarkonvolutten. Dersom det bodde flere familier i samme boligen, nyttet familiene samme svarkonvolutt og bare ett boligskjema ble utfylt. Innsamlingsmetoden gav derfor grunnlag for å danne bohusholdninger (se nedenfor) i folke- og bolig tellingen.

Den enkelte person er i tellingen regnet å ha sitt bosted i den bolig hvor vedkommende var registrert bosatt i folkeregisteret 1. november 1980. Innsamlingen av opplysningene viste at enkelte personer bodde i en annen bolig enn der de var registrert bosatt i folkeregisteret. Dette gjaldt bl.a. ugifte studenter og skoleelever som bodde på hybel og som sendte sitt personskjema i samme svarkonvolutt som hybelverten. Dette gjaldt også personer som hadde flyttet kort tid før 1. november 1980 og

som gav opp boligopplysninger på den nye adressen, mens flyttingen først ble registrert i folkeregistret etter 1. november 1980. I slike tilfelle ble personene likevel regnet som bosatt i den boligen/adressen de var registrert på i folkeregisteret 1. november 1980. I avsnitt 3 er det gjort rede for hvilket sted en person skal regnes som bosatt. I samme avsnitt er det også gjort rede for begrepet "bohusholdning".

De personer som ikke hadde svart på folketellingsskjemaene til rett tid, fikk tilsendt en adressert purring.

De som ikke svarte på den adresserte purringen, ble oppsøkt av tellere som krevde inn oppgavene.

2. FEILKILDER

Under gjennomføring og bearbeiding av en statistisk telling vil det alltid kunne oppstå ulike feil som kan gi utslag i tellingsresultatene.

De fleste feilene oppstår vanligvis under oppgaveinnhentingen og kommer av uriktige svar eller mangelfullt utfylte skjemaer.

Feil som oppstår under bearbeidingen er først og fremst knyttet til koding av opplysninger, i vårt tilfelle spesielt opplysningene om næring og yrke.

For å få et grunnlag til å vurdere hvor omfattende feilene er, ble det gjennomført en kvalitetskontrollundersøkelse i samband med tellingen.

Resultatene fra denne undersøkelsen blir publisert i serien Statistiske analyser. Resultatene er ventet å foreligge i løpet av 1982 og vil ta for seg sentrale kjennetegn fra boligdelen av tellingen, og kjennetegn for sysselsetting og arbeidsmarked.

3. BEGREPER OG KJENNEMERKER

3.1. Personkjennemerker

Når ikke annet er nevnt, refererer personopplysningene seg til 1. november 1980.

Bosted

Den enkelte person er i tellingen regnet å ha sitt bosted i den kommune og i den bolig hvor vedkommende var registrert som bosatt i folkeregisteret den 1. november 1980. Hovedregelen er at en person skal registreres som bosatt der vedkommende regelmessig tar sin døgnhvile.

De viktigste registreringsreglene er ellers:

Bostedsforhold	Skal registreres som bosatt i
Gift person som pga. arbeid, studier, avtjening av verneplikt e.l. oppholder seg utenom ektefellenes felles bolig	Ektefellenes felles bolig
Ugift person som pga. studier, skolegang eller avtjening av verneplikt oppholder seg utenom foreldrenes/forsørgers bolig	Foreldrenes/forsørgers bolig
Ugift person med eget arbeid og som vanligvis ikke bor hos foreldre/forsørger	Boligen der personen vanligvis bor
Person som pga. ferie, besøk hos kjente, forretningsreise e.l. er fraværende fra boligen der vedkommende vanligvis bor	Boligen der personen vanligvis bor
Person som er forpleid i barnehjem, aldershjem, pleiehjem eller er satt bort i privat pleie	Barnehjemmet, aldershjemmet, pleiehjemmet eller boligen hvor personen er i pleie
Person som er innlagt på sykehus eller anbrakt på arbeidsskole, arbeidsanstalt eller i fengsel	Boligen der personen var bosatt før innleggelsen eller anbringelsen

Personer som ikke kan henføres til en bestemt bolig, er regnet til gruppen "Uten fast bopel". Personer uten fast bopel er som regel registrert som bosatt i den kommunen hvor de sist hadde fast bosted.

I det følgende er begrepet "Bosatt" brukt i samme betydning som begrepet "Registrert bosatt".

Det er ikke innhentet opplysninger om midlertidig bosted. Det kan derfor ikke gis oppgaver over den tilstedeværende befolkning.

Opplysningene fra Folke- og bolig telling 1980 er ikke brukt til å justere opplysningene i folkeregistrene.

Alder

I fordelingen etter alder er den enkelte person gruppert etter alder pr. 31. desember 1980 (Alder = 1980 - fødselsår).

Ekteskapelig status

Det er brukt fire hovedgrupperinger etter ekteskapelig status, nemlig ugifte, gifte, skilte og enker/enkemenn.

Samboende

Med samboende menes personer som lever sammen (i ekteskapsliknende forhold) uten å ha inngått formelt ekteskap.

I gruppen samboende er regnet bare de personer som er registrert bosatt på samme adresse i folkeregisteret 1. november 1980.

Trossamfunn

Det er brukt tre grupperinger etter trossamfunn, nemlig "Den norske kirke", "Trossamfunn utenfor den norske kirke" og "Ikke tilsluttet trossamfunn".

Personer under 16 år er som regel gruppert sammen med sine foreldre. I de tilfelle foreldrene ikke tilhører samme gruppe, er imidlertid barna ført til gruppen for uoppgitt.

Utdanning

Oppgavene over utdanning omfatter enkeltutdanninger på hel- eller deltid av minst 5 måneders normal varighet.

For personer med flere enkeltutdanninger, er den utdanning som har lengst samlet varighet (normal varighet av enkeltutdanningen tillagt varigheten av den forutdanning som kreves) regnet som høyeste utdanning. Av utdanninger med lik samlet varighet, er den som antas å være av størst yrkesmessig betydning, oppfattet som personenes høyeste utdanning. Utdanningsgrupperingen er foretatt etter 1973-utgaven av Standard for utdanningsgruppering i offentlig norsk statistikk (Statistisk Sentralbyrås Håndbøker nr. 28).

Standarden er bygd opp som et pyramidisk klassifikasjonssystem.

Enkeltutdanningene er først ordnet i grove grupper som i standarden kalles utdanningsnivåer. Innenfor hvert nivå er det først foretatt en sortering etter fagfelt, dernest en finere sortering i faggrupper.

Inndelingen i nivåer eller hovedgrupper er foretatt på denne måte:

0. Ingen utdanning og utdanning på førskolenivå (utdanning for 6-åringer og mindre barn)
1. Utdanning på barneskolenivå (1 - 6 år, førskoleutdanning ikke medregnet)
2. Utdanning på ungdomsskolenivå (7 - 9 år)
3. Utdanning på gymnasnivå I (10 år)
4. Utdanning på gymnasnivå II (11 - 12 år)
5. Utdanning på universitets- og høgskolenivå I (13 - 14 år)
6. Utdanning på universitets- og høgskolenivå II (15 - 16 år)
7. Utdanning på universitets- og høgskolenivå III (17 - 18 år)
8. Utdanning på forskernivå (over 18 år)
9. Uppgitt utdanning.

I tabellene over personenes høyeste utdanning fra folketellingen er gruppene 0 og 9 slått sammen til en gruppe.

Fagfelt er i standarden spesifisert slik:

1. Allment fagfelt
2. Humaniora og estetikk
3. Undervisning
4. Administrasjon, økonomi, samfunnsvitenskap og jus
5. Industri, håndverk, naturvitenskap og teknikk
6. Samferdsel
7. Helsevesen
8. Jordbruk, skogbruk og fiske
9. Tjenesteyting og forsvar.

I tabellene fra folketellingen er bare de viktigste fagfeltene under de forskjellige nivå- eller hovedgruppene spesifisert. De andre fagfelt er slått sammen til en gruppe.

I folketellingen 1970 ble det foretatt en tre-delning av standardens gymnasnivå etter utdanningsvarighet på henholdsvis 10 år, 11 år og 12 år.

I folketellingen 1980 følger inndelingen standardens gruppering, nemlig en gruppering på henholdsvis 10 år og 11-12 år.

Fagutdanninger avsluttet før 1972/73 og som ikke bygger på examen artium, kodes i tellingen 1980 med 8 års allmennutdanning som grunnlag. Fagutdanninger avlagt etter 1972/73 kodes med 9 år som grunnlag.

Viktigste kilde til livsopphold

Personer 16 år og over er gruppert etter den kilde til livsopphold som var viktigst de siste 12 månedene før tellingstidspunktet, dvs. fra 1. november 1979 fram til 1. november 1980. For personer under 16 år bosatt i privathusholdninger er inntekt fra andre personer alltid regnet som viktigste kilde til livsopphold.

For personer under 16 år bosatt i felleleshusholdninger er pensjon, trygd regnet som viktigste kilde til livsopphold.

Med "inntekt av eget arbeid" er ment inntekt av egen yrkesaktivitet.

"Pensjon, trygd" omfatter syketrygd, arbeidsløshetsstrygd, forsørgertrygd, uføretrygd, alderstrygd, yrkesskadetrygd, krigspensjon, bedriftspensjon o.l.

Som "stipend, lån, formue, føderåd, leieinntekt eller annen formuesinntekt" regnes også utbetalinger i forbindelse med livsforsikring eller individuell pensjonsforsikring. Underhold fra andre enn privatpersoner (f.eks. stønader fra det offentlige, institusjoner eller bedrifter), unntatt pensjon og trygd regnes også med her.

Personer som har andre personers inntekt som viktigste kilde til livsopphold er gruppert under "inntekt av eget arbeid eller andre personers arbeid/inntekt". Dette gjelder uansett om inntekten kommer fra arbeid, pensjon, trygd eller stipend, lån mv.

Yrkesaktivitet

I Folke- og bolig telling 1980 er det innhentet oppgaver om yrkesaktiviteten både for de siste 12 månedene før tellingstidspunktet og den siste uka før tellingstidspunktet.

Som yrkesaktivitet er regnet alt arbeid som blir utført mot betaling i form av lønn, inntekt av egen bedrift, provisjon, honorarer o.l. Arbeid som familiemedlem uten fast lønn i familiebedrift (f.eks. gårdsbruk, butikk) og verneplikts-/siviltjeneste er også regnet som yrkesaktivitet.

Som yrkesaktive de siste 12 månedene er regnet personer 16 år og over som utførte yrkesaktivitet av minst 100 timers varighet i denne perioden.

Som yrkesaktive den siste uka før tellingstidspunktet er regnet personer 16 år og over som utførte yrkesaktivitet av minst 1 times varighet i denne uka. Personer som var midlertidig borte fra arbeidet hele uka på grunn av sykdom, permisjon, ferie e.l. er ikke regnet med blant de yrkesaktive.

Arbeidstid

Det er innhentet oppgaver over arbeidstida både for de siste 12 månedene før tellingstidspunktet og den siste uka før tellingstidspunktet.

Arbeidstida omfatter all tid som er medgått til yrkesaktivitet. Arbeidstid som har gått med til forberedelse i tillegg til ordinær arbeidstid, er også regnet med (f.eks. forberedelser i tillegg til ordinær undervisningstid for lærere). Tid som er brukt til skolearbeid, studier og husarbeid for egen familie, er ikke regnet med.

Fravær på grunn av sykdom, permisjon, ferie e.l. er heller ikke regnet med i arbeidstida.

Generelt om grupperingen etter næring, yrke og yrkesstatus

Personer 16 år og over med yrkesaktivitet er gruppert på næring etter arten av virksomheten til den bedrift der den enkelte arbeide hele tiden eller lengst tid de siste 12 månedene før tellingstidspunktet. Disse personene er videre gruppert på det yrke og den yrkesstatus som de hadde hele tiden eller lengst tid i denne bedriften i 12-månedersperioden.

Personer 16 år og over med yrkesaktivitet siste uka før tellingstidspunktet er gruppert etter den næring og det yrke vedkommende oppgav å ha hatt i den bedriften som den enkelte arbeide hele tiden eller lengst tid de siste 12 månedene før tellingstidspunktet. Det er således ikke innhentet særskilte oppgaver om de yrkesaktives næring og yrke for den siste uka før tellingstidspunktet.

Næring

Næringsgrupperingen er foretatt etter 1978-utgaven av Standard for næringsgruppering i offentlig norsk statistikk (Statistisk Sentralbyrå's Håndbøker nr. 9).

Denne standarden er i samsvar med International Standard Industrial Classification of All Economic Activities (ISIC).

I standarden er grupperingssystemet utformet som et femsifret pyramidisk system hvor hvert siffer angir et grupperingsnivå. De fem nivåene er gitt følgende betegnelser:

Næring	1-sifret kode
Næringsområde	2-sifret kode
Næringshovedgruppe	3-sifret kode
Næringsgruppe	4-sifret kode
Næringsundergruppe	5-sifret kode

Næringene på 1-sifret nivå har følgende 9 inndelinger:

1. Jordbruk, skogbruk, fiske og fangst
2. Bergverksdrift
3. Industri
4. Kraft- og vannforsyning
5. Bygge- og anleggsvirksomhet
6. Varehandel, hotell- og restaurantvirksomhet
7. Transport, lagring, post og telekommunikasjoner
8. Bank- og finansieringsvirksomhet, forsikringsvirksomhet, eiendomsdrift og forretningsmessig tjenesteyting
9. Offentlig, sosial og privat tjenesteyting.

En oversikt over den videre inndeling i næringsområder mv. finnes i Standard for næringsgruppering.

Næringsgrupperingen i 1980-tellingen er ikke direkte sammenliknbar med næringsgrupperingen i 1970-tellingen. Årsaken til dette er overgangen til ny standard for næringsgruppering i 1972. I folketellingen 1970 ble næringsgrupperingen foretatt etter 1960-utgaven av Standard for næringsgruppering.

Tabeller med sammenliknbare tall mellom tellingene i 1970 og 1980 vil bli publisert en tid etter kommuneheftene i de såkalte "tabellpakkene". Næringsoppgaver med resultater fra 1970-tellingen gruppert etter 1978-utgaven av Standard for næringsgruppering, vil da bli gitt. I folketellingen 1980 gis det næringsoppgaver ned på næringsgruppe (3-sifret kode).

Yrke

Yrkesgrupperingen er foretatt etter Standard for yrkesgruppering i offentlig norsk statistikk (utgitt av Arbeidsdirektoratet i 1965). Standarden følger i prinsippet 1958-utgaven av International Standard Classification of Occupations (ISCO).

Standarden er bygd opp slik at nær beslektede yrker er ført sammen til såkalte yrkesgrupper, som igjen danner yrkesområder. Disse yrkesområdene er ført sammen til yrkesfelt.

Hvert yrke i klassifiseringen er betegnet med 5-sifret kodenummer:

første siffer angir yrkesfeltet
 første og annet siffer angir yrkesområde
 første - tredje siffer angir yrkesgruppe
 første - femte siffer angir yrke.

Til folketellingen 1980 har Statistisk Sentralbyrå ført nye yrker inn i denne standarden. Den inndelingen i yrkesgrupper som er brukt i 1965-utgaven, er stort sett brukt også her. Videre er en del yrkesgrupper slått sammen og noen er splittet i flere grupper. En ny 3-siffergruppe er tatt med for olje- og gassarbeid. Dessuten er ledende tjenestemenn i kommunal- og fylkeskommunal administrasjon og forvaltning skilt ut som ny gruppe.

Gruppene "Lærere" og "Faglærere i praktiske yrker" er slått sammen til en gruppe.

Oppgaver over yrke er i tellingen gitt med på yrkesgruppe (3-sifret kode).

Yrkesstatus

I tellingen er det brukt følgende tre grupperinger etter yrkesstatus:

1. Fast eller midlertidig ansatt
2. Selvstendig
3. Familiemedlem uten fast lønn i familiebedrift.

Personer (også medeiere) som arbeide i firmaer organisert som aksjeselskap, andelslag eller annen selskapsform med begrenset ansvar, er alltid regnet som ansatte.

En person er regnet som selvstendig dersom vedkommende drev virksomhet alene for egen regning eller sammen med andre med ubegrenset ansvar (f.eks. i ansvarlig selskap).

Gruppen "Familiemedlem uten fast lønn i familiebedrift" omfatter personer som arbeide i familievirksomhet uten fast avtalt lønn og som verken var eier eller medeier i virksomheten. Et familiemedlem uten fast lønn kan imidlertid ha vederlag for arbeidet i form av kost og losji, andel av overskott e.l.

I de tilfelle hvor ektefeller arbeide i felles virksomhet (f.eks. gårdsbruk) som ikke var organisert som aksjeselskap e.l., er den ene ektefellen regnet som selvstendig og den andre som familiemedlem uten fast lønn i familiebedrift, med mindre begge ektefellene var registrert som eiere av virksomheten.

Generelt om oppmøteplass, reisehyppighet, reisetid og transportmåte

Kjennmerkene gjelder personer 16 år og over med yrkesaktivitet i siste uka før tellingstidspunktet.

Reisehyppighet, reisetid og transportmåte gjelder yrkesaktive personer med fast oppmøteplass (se oppmøteplass).

Reisetid og transportmåte gjelder yrkesaktive personer med fast arbeidsreise (se reisehyppighet).

Oppmøteplass

Med oppmøteplass forstås en det stedet hvor vedkommende møtte fram ved arbeidshagens start.

Personer 16 år og over med yrkesaktivitet siste uka før tellingstidspunktet er gruppert etter kommunen den faste oppmøteplassen lå i (rute 1 og 2 i personskjemaet).

Personer som i denne uka møtte på ulike arbeidssteder, var til sjøs e.l., er ikke regnet å ha fast oppmøteplass (rute 3 i personskjemaet).

Reisehyppighet

Med reisehyppighet forstås en det antall ganger vedkommende reiste fra hjemsted til arbeidssted den siste uka før tellingstidspunktet.

Hjemsted er alltid regnet som den boligadresse vedkommende er registrert bosatt på i folkeregisteret. For personer som bodde midlertidig på f.eks. hybel eller brakke i denne uka, er reisen mellom hybel, brakke og arbeidssted ikke medregnet.

For personer som var registrert bosatt på arbeidsstedet er det regnet hvor mange dager vedkommende var på arbeid siste uka før tellingstidspunktet.

Med "fast arbeidsreise" menes personer med fast oppmøteplass og som reiste minst en gang fra hjemsted til arbeidssted i uka før tellingstidspunktet.

Reisetid

Reisetid er reisetiden fra hjemsted (registrert boligadresse) til arbeidssted. Reisetiden er regnet én vei. I reisetiden er gangtid og ventetid under reisen tatt med. Det samme gjelder faste gjøremål som f.eks. å bringe barn til barnehage, dagmamma e.l. Tilfeldige gjøremål og forsinkelser er ikke regnet med.

For pendlere som bodde midlertidig på f.eks. hybel, brakke e.l., er reisetiden regnet fra hjemstedet og fram til arbeidsstedet.

Transportmåte

Med transportmåte forstås de transportmidler vedkommende til vanlig nyttet én vei fra hjemsted til arbeidssted siste uka før tellingstidspunktet.

For personer som ikke reiste på samme måte hver dag, er det regnet med den reisemåten vedkommende nyttet flest dager.

3.2. Familie og husholdningstype

Grupperingene på familie og husholdningstype refererer seg til tellingstidspunktet den 1. november 1980.

Familie

Til én og samme familie er regnet:

1. Ektepar og eventuelle ugifte barn registrert bosatt i samme privatbolig, aldershjem, pleiehjem, e.l.
2. Far/mor med ugifte barn registrert bosatt i samme privatbolig, aldershjem, pleiehjem, pensjonat, hotell e.l.
3. Hver enkelt person som ikke hører inn under noen av de to gruppene som er spesifisert ovenfor (bl.a. personer uten fast bopel). Disse personene danner således hver for seg egen familie (familie med én person).

I familier med ektepar er også tatt med eventuelle ugifte barn av bare den ene ektefellen og ugifte adoptivbarn og stebarn, men ikke fosterbarn.

Av reglene som er nevnt foran går det fram at personer (f.eks. ektefeller) som ikke var registrert bosatt i samme privatbolig, aldershjem, pleiehjem, e.l., aldri er gruppert under samme familie. Videre går det fram at gifte, separerte, skilte, enker og enkemenn ikke i noen tilfelle er regnet til samme familie som for eksempel. Når f.eks. et ektepar bor sammen med en skilt datter, danner ektefellene egen familie og datteren egen familie. Ellers kan nevnes at ugifte søsken som har felles bolig, der ingen av foreldrene er bosatt, hver for seg er regnet som særskilt familie.

Husholdningstype

Det er skilt mellom to husholdningstyper, nemlig privathusholdning og felleleshusholdning.

Gruppen "Privathusholdning" omfatter personer som var registrert som bosatt i privat bolig. Denne husholdningstypen er videre splittet opp etter tallet på familier i husholdningen. Som husholdningsenhet er her regnet bolighusholdning. Denne omfatter alle bosatte i samme bolig. Av dette følger at antall privathusholdninger er det samme som antall boliger i tellingen.

Til felleleshusholdning er regnet forpleide som var registrert bosatt i aldershjem, barnehjem, pleiehjem e.l.

Betjeningspersonale bosatt ved felleleshusholdninger er alltid gruppert under privathusholdning. Det samme gjelder militært personell som var bosatt i militærforlegning.

3.3. Boligkjennemerker

Boligkjennemerkene refererer seg til den boligen der den enkelte var registrert bosatt 1. november 1980.

Bolig (leilighet mv.)

Med leilighet menes f.eks. rekkehusleilighet, leilighet i tomannsbolig, leilighet i leiegård, blokkleilighet, hybelleilighet og hybel med egen inngang. Enebolig regnes også som leilighet.

Hybler uten egen inngang er som hovedregel ikke regnet som egen leilighet.

I hybelbygg er imidlertid hver enkelt hybel alltid regnet som leilighet. Dette gjelder også når flere hybler har felles gang, hall, bad og/eller kjøkken.

Videre er hybler for sykepleiere, legeboliger og rom som disponeres av privathusholdninger i sykehus, militærforlegninger eller felleleshusholdninger, alltid regnet som egne leiligheter.

Til en bolig er som hovedregel regnet rom som er bygd (eller ombygd) til bruk for én eller flere personer med fellesskap i kost og losji, og hvor det er adkomst til rommene (rommet) uten at en må gå gjennom en annen bolig.

En bolig vil derfor som regel falle sammen med begrepet leilighet.

I enkelte tilfelle vil en bolig omfatte mer enn én leilighet. Dersom f.eks. ugifte barn bor i egen leilighet (hybel med egen inngang e.l.), men på samme adresse som foreldrene, er som hovedregel barna regnet å høre til samme bolig som foreldrene. I dette tilfelle utgjøres boligen av leiligheten som foreldrene bor i og leiligheten barna bor i. Bare dersom barna er registrert som egen familie i folkeregisteret, er leilighetene regnet som særskilte boliger.

Hybler uten egen inngang som ikke ligger i hybelbygg, institusjon e.l. og som bebos av personer som er registrert i folkeregisteret på vedkommende adresse, er alltid regnet til samme bolig som hovedleiligheten.

Med privatbolig er ment boliger som ikke er bebodd av forpleide i aldershjem, barnehjem og andre felleleshusholdninger. Boliger for ansatte (f.eks. sykepleiere) ved institusjoner er således regnet som privatboliger. Det samme gjelder boliger for befal mv. i militærforlegninger.

Det er ikke innhentet oppgaver for boliger som ikke er privatboliger.

I tabellene er "privatboligene" for enkelthets skyld kalt "boliger".

Rom

Oppgavene over tall på rom refererer seg til boliger som er med i tellingen, og omfatter beboelsesrom på 6 m² eller mer, og som kan nyttes året rundt. Kjøkken, bad, entré, hall, alkove, hems, trimrom, vaskerom og rom som bare nyttes til næringsvirksomhet (f.eks. kontor) er ikke med.

I 1980-tellingen er det ikke innhentet spesifiserte oppgaver over antall rom i boliger med "mer enn 8 rom", slik som det ble gjort i tellingen i 1970.

I oppgavene for "rom i alt" er tallene for antall rom i boliger med mer enn 8 rom derfor beregnet. For hver enkelt kommune er det laget gjennomsnittstall fra 1970-tellingen, (dvs. gjennomsnittlig antall rom i boliger med mer enn 8 rom). Dette gjennomsnittstallet er brukt for å fastlegge antall rom for boliger med mer enn 8 rom i 1980-tellingen.

Areal

Med boligens areal er ment nettoareal. I tillegg til beboelsesrom på 6 m² eller mer er også tatt med kjøkken, bad, entré, hall o.l.

Rom som er felles for to eller flere boliger, f.eks. felles gang, hall, bad e.l., er ikke regnet med i arealet.

Eie-/leieform

Som eiere er også regnet personer som eier aksje eller andel som gir borett.

Med "vanlig leiekontrakt" menes at vedkommende leier en bolig av en eier etter de regler og avtaler som følger av husleieloven. Vanlig leieforhold uten skriftlig kontrakt er også regnet med her.

Kjøkken

Med kjøkken menes i tellingen en del av boligen som er avgrenset fra andre deler av den, og hvor det er installert utstyr til matlagning for beboerne. Kjøkkenet kan være et eget rom, men trenger ikke være det.

Dersom flere boliger har felles kjøkken, f.eks. hybler i et hybelbygg, er alle boligene regnet å være uten kjøkken.

I størrelsen på kjøkkenet er også medregnet gulvplass til benker, skap o.l.

Viktigste kilde til oppvarming

Dersom to eller flere kilder er like viktige for boligens oppvarming, er begge (alle) disse regnet med.

Husholdningen disponerer bil

Med å disponere bil menes i tellingen å eie/leie bil eller å ha mulighet til privat bruk av f.eks. firmabil.

Stasjonsvogn og varevogn er regnet som personbil bare dersom den brukes også til privatkjøring.

Hustype

Som hus er som hovedregel regnet bygninger som fra kjeller til loft er atskilt fra andre bygninger.

Hver enkelt blokk er derimot regnet som ett hus, selv om det fra kjeller til loft er skillevegg(er) uten gjennomgang i blokken.

I rekkehus er hele rekken av boliger regnet som ett hus.

Som frittliggende enebolig er regnet enebolig med minst en halv meters avstand til nærmeste hus.

Som hustype "enebolig" er også regnet frittliggende eneboliger som inneholder en hybelleilighet, og/eller der ett eller flere rom er brukt som hybel.

Rekkehus er hus med leiligheter som har minst én vegg eller en del av en vegg felles med en annen leilighet. Hus i kjede er hus som er forbundet med et annet hus med garasje, carport, svalgang o.l. Terrassehus er hus med leiligheter som er bygd sammen i en bakkeskråning, og der flere av leilighetene har hele eller deler av taket til leiligheten under som terrasse.

Horisontalt delt tomannsbolig er hus med to vanlige leiligheter (som kan ha ulik størrelse) og hvor den ene leiligheten ligger i en etasje over den annen.

Annet boligbygg med mindre enn 3 etasjer omfatter også eneboliger med mindre enn en halv meters avstand mellom husene.

Gruppen "forretningsbygg mv." omfatter hus hvor halvparten eller mindre av golvarealet nyttes til privatbolig.

Som bygg for felleleshusholdning er regnet hus hvor det for bosatte og/eller midlertidig tilstedeværende er organisert felleleshusholdning.

Opgaver over tall på boliger, rom og bosatte i bygg for felleleshusholdning omfatter bare privatboliger, rom og bosatte i disse boligene.

Byggeår

Med byggeår menes det året da minst halvparten av boligene i huset var ferdig til innflytting. Hus som er ombygd, er gruppert etter opprinnelig byggeår.

Gjennomsnittstall

Bosatte pr. bolig er lik tallet på bosatte i privatboliger dividert med tallet på privatboliger.

Rom pr. bolig er lik tallet på rom (kjøkken ikke medregnet) i privatboliger dividert med tallet på disse boligene.

Bosatte pr. rom er lik tallet på bosatte i privatboliger dividert med tallet på rom (kjøkken er ikke medregnet) i privatboliger.

3.4. Inndelingen i grunnkretser

Grunnkretsinnndelingen til bruk i folketellingen er foretatt av Byrået i samarbeid med kommunene og brukere av statistikk på regionalt nivå.

Følgende kriterier er lagt til grunn for utarbeidingen av grunnkretsene:

1. Utgangspunktet for grunnkretsinnndelingen er som regel inndelingen i folketellingskretser i 1970. Dersom inndelingen fra 1970 er endret, er det lagt vekt på at grupper av grunnkretser kan sammenliknes med en eller flere tidligere folketellingskretser.
2. Grunnkretsene er utformet slik at de kan være stabile over en rimelig tidsperiode.
3. Grunnkretsene skal bestå av et sammenhengende geografisk område.
4. Grunnkretsene bør være mest mulig ensartet når det gjelder natur- og næringsgrunnlag, kommunikasjonsforhold og bygningsmessig struktur.
5. Folketall og areal bør ikke variere for sterkt. Folketallet kan variere fra under 100 i sterkt spredtbygde strøk til over 1 000 i de tette utbygde byområdene.

Fordi grunnkretsinnndelingen skal være mest mulig stabil, er den ikke knyttet sammen med en avgrensning av tettbygde strøk, da disse grensene stadig må endres.

Tettstedsavgrensningen er ført videre uavhengig av grunnkretsinnndelingen. Retningslinjene for tettstedsavgrensningen følger i store trekk den som ble praktisert i 1960 og 1970. Hovedkriteriet ved avgrensningen av tettsted er at avstanden mellom husene i en husklynge ikke skal være over 50 meter, men det er tillatt skjønsmessige avvik for områder som ikke kan eller skal bebygges som f.eks. lagerplasser, idrettsanlegg, parker o.l. Området må ha minst 200 bosatte på tellingstidspunktet.

Det er ikke stilt noe krav om at grensene for grunnkretsene skal falle sammen med grensene for kirkesogn, skole- eller valgkretser.

Oppgaver over grunnkretser grupperes også til delområder (bydeler/bygdelag). Disse delområdene består vanligvis av 1 000-3 000 personer i spredtbygde strøk og 3 000-5 000 personer i tettbygde strøk. Et delområde kan f.eks. være et område som sogner til et lokalt sentrum i en kommune.

En oversikt som viser forholdet mellom grunnkretser i 1980 og tellingskretser i 1970, er vist i vedlegg 1.

Kart som viser omfanget av grunnkretsene og tettstedsavgrensningene som det blir gitt resultater for i dette heftet, er vist i vedleggene 2 og 3.

For en nærmere orientering om grunnkretsene mv. vises til heftene "Grunnkretser og tettsteder. Dokumentasjon 1980".

4. BRUK AV TABELLENE

Dette heftet inneholder tabeller for den enkelte kommune. Tabellene i kommuneheftene er inndelt i seks hovedgrupper.

Tabellene 1-3 gir resultater for enkelte demografiske kjennetegn.

Tabellene 4-10 gir hovedresultater for utdanning, yrke, næring, arbeidstid mv. Tabellene 4-7 refererer seg til de siste 12 månedene før tellingstidspunktet. Tabellene 8-10 gir oppgaver for kjennemerker som knytter seg til siste uka før tellingstidspunktet.

Tabellene 11-18 gir resultater for boligdelen av tellingen.

Tabellene 19-21 gir resultater for familier og privathusholdninger.

Tabellene 22-24 gir hovedresultater for befolkning, yrkesaktivitet og boliger på grunnkrets.

5. MERKNADER TIL TABELLENE

Tabell 1:

I tabell 1 har en generelt tatt sikte på å gi tall tilbake til 1801 etter kommuneinndelingen i 1980. Over et så langt tidsrom har det imidlertid skjedd så mange endringer i kommuneinndelingen at det for de fleste kommuner er vanskelig å gi en sammenliknbar tallserie for hele perioden. For de folketellingene hvor det ikke har vært mulig å gi eksakte folketall, inneholder tabellen tall som er beregnet av Norsk Samfunnsvitenskapelig Datatjeneste. Disse tallene er framkommet ved at folketallene for tidligere år er justert på basis av antall personer som blir overført fra en kommune til en annen ved grensereguleringer. Det henvises til NSD for nærmere dokumentasjon.

Balsfjord ble eget herred i 1860 ved deling av Tromsøundet herred i to herreder - Tromsøundet og Balsfjorden. I 1871 ble Malangen skilt ut fra Balsfjorden som eget herred. I 1964 ble en del av Balsfjord overført til Målselv herred og en del til Storfjord herred, mens en del av tidligere Malangen herred ble slått sammen med Balsfjord. Resten av Malangen ble overført til Målselv. I 1966 ble igjen en del av Balsfjord overført til Målselv.

1)

TABELL 1. FOLKEMENGDEN VED FOLKETELLINGENE 1801 - 1980

ÅR	FOLKE- MENGDE	ÅR	FOLKE- MENGDE	ÅR	FOLKE- MENGDE	ÅR	FOLKE- MENGDE	ÅR	FOLKE- MENGDE	ÅR	FOLKE- MENGDE
1801 ..	(1301)	1835 ..	(2210)	1865 ..	(3287)	1900 ..	(4556)	1930 ..	(5880)	1960 ..	7009
1815 ..	(1324)	1845 ..	(2459)	1875 ..	(3672)	1910 ..	(4915)	1946 ..	(7150)	1970 ..	6753
1825 ..	(1902)	1855 ..	(2943)	1890 ..	(4292)	1920 ..	(5264)	1950 ..	7129	1980 ..	6991

1) TALLENE I PARENTES ER BEREGNEDE TALL FRA NORSK SAMFUNNSVITENSKAPELIG DATATJENESTE. SE ELLERS MERKNADER TIL TABELL 1 PÅ SIDE 18.

TABELL 2. FOLKEMENGDEN ETTER KJØNN, EKTESKAPELIG STATUS OG ALDER. 1/11 1980

ALDER	I ALT	MENN					KVINNER				
		I ALT	UGIFTE	GIFTE	ENKEMENN OG SKILTE	SEPARERTE	I ALT	UGIFTE	GIFTE	ENKER	SEPARERTE
I ALT	6991	3651	2025	1449	111	66	3340	1515	1438	330	57
0- 6 ÅR ..	568	292	292	-	-	-	276	276	-	-	-
7-15 " ..	1228	624	624	-	-	-	604	604	-	-	-
16-19 " ..	499	271	270	1	-	-	228	228	-	-	-
20-24 " ..	479	268	256	12	-	-	211	180	30	-	1
25-29 " ..	456	233	163	66	-	4	223	68	146	-	9
30-39 " ..	893	466	122	318	3	23	427	38	363	4	22
40-49 " ..	736	427	98	313	-	16	309	14	274	7	14
50-59 " ..	733	389	78	287	9	15	344	26	280	32	6
60-66 " ..	498	249	48	188	9	4	249	22	178	47	2
67-69 " ..	188	91	15	63	13	-	97	6	48	42	1
70-79 " ..	477	240	41	154	43	2	237	36	97	102	2
80 ÅR OG OVER	236	101	18	47	34	2	135	17	22	96	-

TABELL 3. FOLKEMENGDEN ETTER TROSSAMFUNN/VIKTIGSTE KILDE TIL LIVSOPPHOLD, KJØNN OG ALDER. 1/11 1980

KJØNN OG ALDER	I ALT	TROSSAMFUNN				VIKTIGSTE KILDE TIL LIVSOPPHOLD				
		DEN NORSKE KIRKE	TROS- SAMFUNN UTENFOR DEN NORSKE KIRKE	IKKE TIL- SLUTTET NOE TROS- SAMFUNN	UOPP- GITT TROS- SAMFUNN	INNTÉKT AV EGET ELLER ANDRE PERSØNERS ARBEID	PENSJON/ TRYGD	STIPEND, LÅN, FORMUE E.L.	VERNE- PLIKTS-/ SIVIL- TJENESTE	UOPPGITT KILDE TIL LIVSOPP- HOLD
I ALT	6991	6064	299	227	401	4929	1383	145	53	481
MENN	3651	3157	147	134	213	2684	616	65	52	234
0- 6 ÅR ..	292	244	10	5	33	292	-	-	-	-
7-15 " ..	624	519	9	11	85	624	-	-	-	-
16-19 " ..	271	253	5	8	5	192	4	28	8	39
20-24 " ..	268	237	8	15	8	187	8	17	39	17
25-29 " ..	233	203	8	13	9	189	11	12	2	19
30-39 " ..	466	416	24	14	12	422	13	5	1	25
40-49 " ..	427	370	20	21	16	347	35	1	1	43
50-59 " ..	389	341	16	20	12	277	67	2	-	43
60-66 " ..	249	203	20	13	8	136	87	-	1	25
67-69 " ..	91	80	5	2	4	13	73	-	-	5
70-79 " ..	240	198	19	9	14	4	223	-	-	13
80 ÅR OG OVER ...	101	88	3	3	7	1	95	-	-	5
KVINNER ..	3340	2907	152	93	188	2245	767	80	1	247
0- 6 ÅR ..	276	226	7	10	33	276	-	-	-	-
7-15 " ..	604	512	7	7	78	604	-	-	-	-
16-19 " ..	228	205	8	9	6	158	6	37	-	27
20-24 " ..	211	190	6	13	2	147	26	26	1	11
25-29 " ..	223	201	7	13	2	181	17	10	-	15
30-39 " ..	427	385	19	13	10	356	19	2	-	50
40-49 " ..	309	273	17	10	9	234	32	3	-	40
50-59 " ..	344	312	19	8	5	211	87	1	-	45
60-66 " ..	249	215	21	5	8	74	142	-	-	33
67-69 " ..	97	87	4	1	5	3	92	-	-	2
70-79 " ..	237	188	27	2	20	1	220	1	-	15
80 ÅR OG OVER ...	135	113	10	2	10	-	126	-	-	9

TABELL 4. PERSONER 16-66 ÅR ETTER YRKESAKTIVITET, ARBEIDSTID, KJØNN OG HØYESTE UTDANNING. 1/11 79 - 31/10 80

KJØNN OG HØYESTE UTDANNING	IKKE YRKESAKTIVE				YRKESAKTIVE						
	I ALT	AV DETTE GIFTE		I ALT	100-499 TIMER		500-999 TIMER		1 000 TIMER OG OVER		UOPPGITT ARB.-TID
		I ALT	AV DETTE GIFTE		I ALT	AV DETTE GIFTE	I ALT	AV DETTE GIFTE	I ALT	AV DETTE GIFTE	
I ALT	4294	1192	639	3102	452	204	377	213	2030	1265	243
MENN I ALT	2303	399	128	1904	149	37	144	46	1464	898	147
BARNESKOLENIVÅ, 1-6 ÅR	-	-	-	-	-	-	-	-	-	-	-
UNGDOMSSKOLENIVÅ, 7-9 ÅR, I ALT ..	1612	298	107	1314	98	28	97	36	995	623	124
FOLKESKOLEUTDANNING	972	183	94	789	42	25	53	26	607	434	87
9-ÅRIG UNGDOMSSKOLE	263	85	-	178	47	-	24	-	92	3	15
UNGDOMSSKOLENIVÅ ELLERS	377	30	13	347	9	3	20	10	296	186	22
GYMNASNIVÅ I, 10 ÅR, I ALT	318	52	11	266	11	2	26	6	217	125	12
ALLMENT FAGFELT	68	11	2	57	-	-	6	1	49	30	2
INDUSTRI, HÅNDVERK OG TEKNIKK ..	131	30	4	101	8	1	17	5	72	28	4
SAMFERDSEL	20	-	-	20	1	-	-	-	19	12	-
HELSEVERN	-	-	-	-	-	-	-	-	-	-	-
JORDBRUK, SKOGBRUK OG FISKE ...	43	4	3	39	1	-	1	-	34	25	3
TJENESTEYTING OG FORSVAR	19	3	1	16	1	1	1	-	11	9	3
GYMNASNIVÅ I ELLERS	37	4	1	33	-	-	1	-	32	21	-
GYMNASNIVÅ II, 11-12 ÅR, I ALT ..	218	33	5	185	26	4	13	-	139	67	7
ALLMENT FAGFELT	37	10	1	27	6	1	3	-	17	4	1
ADMINISTRASJON OG ØKONOMI	16	3	-	13	-	-	-	-	12	8	1
INDUSTRI, HÅNDVERK OG TEKNIKK ..	122	17	3	105	17	2	10	-	76	37	2
SAMFERDSEL	29	2	1	27	2	1	-	-	23	15	2
HELSEVERN	-	-	-	-	-	-	-	-	-	-	-
JORDBRUK, SKOGBRUK OG FISKE ...	7	1	-	6	-	-	-	-	6	1	-
TJENESTEYTING OG FORSVAR	7	-	-	7	1	-	-	-	5	2	1
GYMNASNIVÅ II ELLERS	-	-	-	-	-	-	-	-	-	-	-
UNIVERSITETS- OG HØGSKOLENIVÅ I, 13-14 ÅR I ALT	67	3	1	64	7	1	2	2	52	34	3
UNDERVISNING	17	-	-	17	1	1	1	1	13	12	2
ADMINISTRASJON, ØKONOMI, SAMFUNNSVITENSKAP OG JUS	7	-	-	7	-	-	-	-	6	4	1
NATURVITENSKAP OG TEKNIKK	19	1	-	18	5	-	-	-	13	7	-
HELSEVERN	2	:	:	:	:	:	:	:	:	:	:
UNIV.- OG HØGSKOLENIVÅ I ELLERS	22	:	:	20	:	:	:	:	19	11	:
UNIV.- OG HØGSKOLENIVÅ II, III OG FORSKERNIVÅ, OVER 14 ÅR, I ALT ..	57	5	3	52	5	1	4	2	42	36	1
UNDERVISNING	29	1	1	28	4	1	3	1	21	18	-
ADMINISTRASJON, ØKONOMI, SAMFUNNSVITENSKAP OG JUS	4	1	-	3	-	-	-	-	3	2	-
NATURVITENSKAP OG TEKNIKK	6	1	1	5	-	-	-	-	5	4	-
UNIV.- OG HØGSKOLENIVÅ II, III OG FORSKERNIVÅ ELLERS	18	2	1	16	1	-	1	1	13	12	1
UOPPGITT, INGEN UTDANNING OG UTDANNING PÅ FØRSKOLENIVÅ	31	8	1	23	2	1	2	-	19	13	-
KVINNER I ALT	1991	793	511	1198	303	167	233	167	566	367	96
BARNESKOLENIVÅ, 1-6 ÅR	-	-	-	-	-	-	-	-	-	-	-
UNGDOMSSKOLENIVÅ, 7-9 ÅR, I ALT ..	1432	674	457	758	200	127	132	106	342	271	84
FOLKESKOLEUTDANNING	828	436	330	392	96	82	67	60	168	147	61
9-ÅRIG UNGDOMSSKOLE	182	89	6	93	50	3	14	1	26	4	3
UNGDOMSSKOLENIVÅ ELLERS	422	149	121	273	54	42	51	45	148	120	20
GYMNASNIVÅ I, 10 ÅR, I ALT	358	91	40	267	62	29	58	35	139	51	8
ALLMENT FAGFELT	93	28	18	65	19	16	12	9	33	18	1
INDUSTRI, HÅNDVERK OG TEKNIKK ..	25	9	5	16	5	1	2	-	9	4	-
SAMFERDSEL	6	-	-	6	-	-	1	1	5	3	-
HELSEVERN	36	3	3	33	4	3	9	7	20	7	-
JORDBRUK, SKOGBRUK OG FISKE ...	10	2	-	8	1	1	3	1	4	1	-
TJENESTEYTING OG FORSVAR	81	19	4	62	18	-	10	3	29	3	5
GYMNASNIVÅ I ELLERS	107	30	10	77	15	8	21	14	39	15	2
GYMNASNIVÅ II, 11-12 ÅR, I ALT ..	96	11	5	85	21	6	22	10	39	13	3
ALLMENT FAGFELT	44	6	2	38	14	4	9	1	15	2	-
ADMINISTRASJON OG ØKONOMI	15	2	1	13	1	-	4	1	7	1	1
INDUSTRI, HÅNDVERK OG TEKNIKK ..	7	1	-	6	1	-	1	-	4	3	-
SAMFERDSEL	1	:	:	:	:	:	:	:	:	:	:
HELSEVERN	17	2	2	15	3	2	6	6	6	4	-
JORDBRUK, SKOGBRUK OG FISKE ...	3	-	-	3	1	-	-	-	2	-	-
TJENESTEYTING OG FORSVAR	7	-	-	7	1	-	2	2	2	2	2
GYMNASNIVÅ II ELLERS	2	:	:	:	:	:	:	:	:	:	:
UNIVERSITETS- OG HØGSKOLENIVÅ I, 13-14 ÅR, I ALT	60	6	4	54	13	1	10	6	30	19	1
UNDERVISNING	20	1	1	19	3	1	3	3	12	10	1
ADMINISTRASJON, ØKONOMI, SAMFUNNSVITENSKAP OG JUS	3	:	:	:	:	:	:	:	:	:	:
NATURVITENSKAP OG TEKNIKK	1	:	:	:	:	:	:	:	:	:	:
HELSEVERN	24	2	1	22	1	-	5	2	16	9	-
UNIV.- OG HØGSKOLENIVÅ I ELLERS	12	2	1	10	8	-	-	-	2	-	-
UNIV.- OG HØGSKOLENIVÅ II, III OG FORSKERNIVÅ, OVER 14 ÅR, I ALT ..	29	2	1	27	7	4	8	7	12	10	-
UNDERVISNING	24	2	1	22	6	3	7	6	9	7	-
ADMINISTRASJON, ØKONOMI, SAMFUNNSVITENSKAP OG JUS	-	-	-	-	-	-	-	-	-	-	-
NATURVITENSKAP OG TEKNIKK	-	-	-	-	-	-	-	-	-	-	-
UNIV.- OG HØGSKOLENIVÅ II, III OG FORSKERNIVÅ ELLERS	5	-	-	5	1	1	1	1	3	3	-
UOPPGITT, INGEN UTDANNING OG UTDANNING PÅ FØRSKOLENIVÅ	16	9	4	7	-	-	3	3	4	3	-

TABELL 5. PERSONER 16 ÅR OG OVER, ETTER YRKESAKTIVITET, ARBEIDSTID, KJØNN OG ALDER. 1/11 79 - 31/10 80

KJØNN OG ALDER	I ALT	IKKE YRKESAKTIVE	YRKESAKTIVE						PROSENT YRKESAKTIVE
			ARBEIDSTID. TIMER			UOPPGITT			
			I ALT	100-499	500-999		1 000-1 299	1 300 OG OVER	
I ALT	5195	2013	3182	474	388	261	1794	265	61,3
MENN I ALT	2735	767	1968	164	154	136	1349	165	72,0
16-19 ÅR	271	99	172	61	34	20	46	11	63,5
AV DETTE GIFTE	1	:	:	:	:	:	:	:	:
20-24 ÅR	268	57	211	21	18	17	145	10	78,7
AV DETTE GIFTE	12	1	11	1	-	1	9	-	91,7
25-29 ÅR	233	21	212	13	17	17	155	10	91,0
AV DETTE GIFTE	66	2	64	4	4	4	52	-	97,0
30-39 ÅR	466	18	448	14	17	23	368	26	96,1
AV DETTE GIFTE	318	6	312	4	6	18	269	15	98,1
40-49 ÅR	427	44	383	11	20	24	294	34	89,7
AV DETTE GIFTE	313	22	291	6	9	17	238	21	93,0
50-59 ÅR	389	76	313	12	22	22	225	32	80,5
AV DETTE GIFTE	287	39	248	9	17	14	188	20	86,4
60-66 ÅR	249	84	165	17	16	8	100	24	66,3
67-69 ÅR	91	65	26	4	3	3	10	6	28,6
70 ÅR OG OVER	341	303	38	11	7	2	6	12	11,1
KVINNER I ALT	2460	1246	1214	310	234	125	445	100	49,3
16-19 ÅR	228	98	130	70	27	9	18	6	57,0
AV DETTE GIFTE	-	-	-	-	-	-	-	-	-
20-24 ÅR	211	51	160	31	29	12	82	6	75,8
AV DETTE GIFTE	30	7	23	4	8	1	9	1	76,7
25-29 ÅR	223	74	149	36	35	15	59	4	66,8
AV DETTE GIFTE	146	51	95	24	31	10	30	-	65,1
30-39 ÅR	427	140	287	72	60	38	99	18	67,2
AV DETTE GIFTE	363	121	242	61	55	31	82	13	66,7
40-49 ÅR	309	106	203	43	48	25	70	17	65,7
AV DETTE GIFTE	274	91	183	39	45	23	63	13	66,8
50-59 ÅR	344	152	192	38	23	22	85	24	55,8
AV DETTE GIFTE	280	120	160	30	20	19	72	19	57,1
60-66 ÅR	249	172	77	13	11	4	28	21	30,9
67-69 ÅR	97	90	7	3	1	-	1	2	7,2
70 ÅR OG OVER	372	363	9	4	-	-	3	2	2,4

TABELL 6. YRKESAKTIVE 16 ÅR OG OVER, ETTER ALDER OG NÆRING. 1/11 79 - 31/10 80

NÆRING	I ALT	ALDER. ÅR										PROSENT AV DE YRKESAKTIVE
		16-19	20-24	25-29	30-39	40-49	50-59	60-66	67-69	70 OG OVER		
I ALT	3182	302	371	361	735	586	505	242	33	47	100,0	
JORDBRUK	714	45	26	41	130	147	166	112	16	31	22,4	
SKOGBRUK	7	1	1	-	1	2	1	-	-	1	0,2	
FISKE OG FANGST	185	34	25	21	24	36	30	9	4	2	5,8	
BERGVERKSDRIFT	30	-	3	4	12	3	5	2	1	-	0,9	
INDUSTRI I ALT	266	49	30	20	64	46	36	15	2	4	8,4	
PRODUKSJON AV NÆRINGSMIDLER, DRIKKEVARER OG TOBAKKSVARER	154	40	19	12	27	20	23	10	2	1	-	
PRODUKSJON AV TEKSTILVARER, BEKLEDNINGSVARER, LÆR OG LÆRVARER ..	9	1	-	1	2	1	2	-	-	2	-	
PRODUKSJON AV TREVARER	25	3	4	-	10	4	3	1	-	-	-	
TREFOREDLING, GRAFISK PRODUKSJON OG FÖRLAGSVIRKSOMHET	1	-	-	-	1	-	-	-	-	-	-	
PROD. AV KJEMISKE PROD., MINERAL-ÖLJE-, KULL-, GUMMI- OG PLASTPROD. .	2	-	1	1	-	-	-	-	-	-	-	
PRODUKSJON AV MINERALISKE PRODUKTER .	-	-	-	-	-	-	-	-	-	-	-	
PRODUKSJON AV METALLER	1	-	-	-	1	-	-	-	-	-	-	
PRODUKSJON AV VERKSTEDPRODUKTER	71	5	6	6	21	21	8	3	-	1	-	
INDUSTRIPRODUKSJON ELLERS	3	-	-	-	2	-	-	1	-	-	-	
KRAFT- OG VANNFORSYNING	26	2	3	4	11	1	3	2	-	-	0,8	
BYGGE- OG ANLEGGSVIRKSOMHET	352	30	37	43	85	81	47	29	-	-	11,1	
VAREHANDEL	392	54	65	55	82	70	43	13	5	5	12,3	
HOTELL- OG RESTAURANTDRIFT	63	13	12	6	15	7	9	1	-	-	2,0	
LANDTRANSPORT	125	2	11	16	38	26	18	13	-	1	3,9	
SJØTRANSPORT	96	9	11	15	27	22	12	-	-	-	3,0	
TRANSPORT ELLERS, LAGRING, POST OG TELEKOMMUNIKASJONER	101	12	11	12	21	17	21	5	2	-	3,2	
BANK- OG FINANSIERINGSVIRKSOMHET .	33	3	8	5	10	3	4	-	-	-	1,0	
FORSIKRINGSVIRKSOMHET, EIENDOMSDRIFT OG FÖRRETN.MESSIG TJENESTEYTING	15	-	2	2	4	4	3	-	-	-	0,5	
ÖFFENTLIG ADMINISTRASJON, FÖRSVAR, POLITI OG RETTSVESEN	180	6	42	17	50	28	24	13	-	-	5,7	
RENOVASJON OG REINGJÖRING	2	-	1	-	-	1	-	-	-	-	0,1	
UNDERVISNING OG FÖRSKNINGSVIRKSOMHET .	169	4	21	35	61	20	21	5	1	1	5,3	
HELSE- OG ANDRE SOSIALTJENESTER	286	22	51	45	70	47	39	12	-	-	9,0	
KULTURELL TJ.YTING, UNDERH. OG SPORT .	5	-	-	2	-	2	1	-	-	-	0,2	
PERSONLIG TJENESTEYTING	97	10	11	15	25	16	14	4	2	-	3,0	
UOPPGITT NÆRING	38	6	-	3	5	7	8	7	-	2	1,2	

TABELL 7. YRKESAKTIVE 16 ÅR OG OVER, ETTER KJØNN, ARBEIDSTID OG NERING/YRKESFELT. 1/11 79 - 31/10 80

I ALT	MENN					KVINNER					
	I ALT	100-	500-	1 000	UOPP-	I ALT	100-	500-	1 000	UOPP-	
		499	999	TIMER	GITT		499	999	TIMER	GITT	
	TIMER	TIMER	OG OVER	ARB.-	TIMER	TIMER	OG OVER	ARB.-	TIMER		
I ALT	3182	1968	164	154	1485	165	1214	310	234	570	100
NERING											
JORDBRUK	714	431	36	21	313	61	283	47	36	156	44
SKOGBRUK	7	7	2	1	4	-	-	-	-	-	-
FISKE OG FANGST	185	178	18	13	130	17	7	2	2	3	-
BERGVERKSDRIFT	30	26	-	-	23	3	4	1	-	2	1
INDUSTRI I ALT	266	201	18	19	147	17	65	21	10	28	6
PRODUKSJON AV NÆRINGSMIDLER, DRIKKEVARER OG TOBAKKSVARER	154	103	12	11	73	7	51	15	7	24	5
PRODUKSJON AV TEKSTILVARER, BE- KLEDNINGSVARER, LÆR OG LÆRVARER	9	4	2	1	1	-	5	1	1	3	-
PRODUKSJON AV TREVARER	25	23	2	3	16	2	2	:	:	:	:
TREFOREDLING, GRAFISK PRODUKSJON OG FORLAGSVIRKSOMHET	1	1	:	:	:	:	-	-	-	-	-
PRODUKSJON AV KJEMISKE PRODUKTER, MINERALOLJE-, KULL-, GUMMI- OG PLASTPRODUKTER	2	2	:	:	:	:	-	-	-	-	-
PRODUKSJON AV MINERALSKE PRODUKTER	-	-	-	-	-	-	-	-	-	-	-
PRODUKSJON AV METALLER	1	1	:	:	:	:	-	-	-	-	-
PRODUKSJON AV VERKSTEDPRODUKTER INDUSTRIPRODUKSJON ELLERS	71	66	2	4	53	7	5	3	-	1	1
BYGGE- OG ANLEGGSVIRKSOMHET	3	1	:	:	:	:	2	:	:	:	:
KRAFT- OG VANNFORSYNING	26	22	3	-	19	-	4	1	1	2	-
VAREHANDEL	352	341	34	41	240	26	11	3	-	7	1
HOTELL- OG RESTAURANTDRIFT	392	225	21	20	176	8	167	35	40	82	10
MOTELL- OG RESTAURANTDRIFT	63	9	-	2	6	1	54	14	11	23	6
LANDTRANSPORT	125	118	8	8	97	5	7	-	-	6	1
SJØTRANSPORT	96	84	2	3	68	11	12	2	2	7	1
TRANSPORT ELLERS, LAGRING, POST OG TELEKOMMUNIKASJONER	101	33	-	5	26	2	68	19	12	35	2
BANK- OG FINANSIERINGSVIRKSOMHET ..	33	12	-	-	12	-	21	4	6	10	1
FORSIKRINGSVIRKSOMHET, EIENDOMS- DRIFT OG FORRETNINGSMESSIG TJENESTEYTING	15	7	1	-	6	-	8	1	1	5	1
OFFENTLIG ADMINISTRASJON, FORSVAR, POLITI OG RETTSVESEN	180	104	6	8	88	2	76	24	22	28	2
RENOVASJON OG REINGJØRING	2	1	:	:	:	:	1	:	:	:	:
UNDERVISNING OG FORSKNINGS- VIRKSOMHET	169	73	6	8	56	3	96	28	29	36	3
HELSE- OG ANDRE SOSIALTJENESTER ...	286	25	2	2	20	1	261	68	54	124	15
KULTURELL TJENESTEYTING, UNDERHOLD- NING OG SPORT	5	2	:	:	:	:	3	:	:	:	:
PERSONLIG TJENESTEYTING	97	43	4	1	36	2	54	31	8	10	5
UOPPGITT NERING	38	26	3	1	16	6	12	6	-	5	1
YRKESFELT											
TEKNISK, VITENSKAPELIG, HUMANIS- TISK OG KUNSTNERISK ARBEID	358	120	8	9	97	6	238	64	53	118	3
ADMINISTRASJONS- OG FORVALTNINGS- ARBEID, BEDRIFTS- OG ORGANISASJONS- LEDELSE I ALT	58	49	2	1	44	2	9	2	2	5	-
OFFENTLIG ADMINISTRASJONS- OG FORVALTNINGSARBEID	20	18	1	-	16	1	2	:	:	:	:
BEDRIFTS- OG ORGANISASJONSLEDELSE	38	31	1	1	28	1	7	:	:	:	:
KONTORARBEID	146	31	-	3	28	-	115	11	32	68	4
HANDELSARBEID	195	73	8	4	58	3	122	31	27	62	2
JORDBRUKS-, SKOGBRUKS- OG FISKEARBEID	804	578	51	40	433	54	226	41	33	123	29
GRUVE- OG SPRENGNINGSARBEID M.M. ..	29	29	-	1	26	2	-	-	-	-	-
TRANSPORT OG KOMMUNIKASJONSARBEID ..	344	285	8	14	247	16	59	12	11	34	2
INDUSTRI-, BYGGE- OG ANLEGG- ARBEID I ALT	650	602	63	64	446	29	48	16	6	21	5
JERN- OG METALLVAREARBEID	117	115	11	6	92	6	2	:	:	:	:
ELEKTROARBEID	65	65	3	5	56	1	-	-	-	-	-
TREARBEID	184	183	19	29	123	12	1	:	:	:	:
NÆRINGSMIDDELARBEID	87	50	9	4	33	4	37	11	5	17	4
MASKIN- OG MOTORDRIFT	66	66	4	6	51	5	-	-	-	-	-
LASTE-, LØSSE- OG LAGERARBEID ...	24	24	5	3	16	-	-	-	-	-	-
INDUSTRI-, BYGGE- OG ANLEGG SARBEID ELLERS	107	99	12	11	75	1	8	4	-	3	1
SERVICEARBEID	357	52	6	6	35	5	305	122	60	92	31
MILITÆRT ARBEID, UOPPGITT ELLER IKKE IDENTIFISERBART YRKE	241	149	18	12	71	48	92	11	10	47	24

TABELL 8. YRKESAKTIVE 16 ÅR OG OVER I ARBEID I UKA 25/10 - 31/10 1980, ETTER KJØNN, ARBEIDSTID I UKA

	OG NÆRING/YRKESFELT										
	I ALT	MENN					KVINNER				
		I ALT	1-19 TIMER	20-29 TIMER	30 TIMER OG OVER	UOPP- GITT	I ALT	1-19 TIMER	20-29 TIMER	30 TIMER OG OVER	UOPP- GITT
I ALT	2448	1534	63	73	1321	77	914	224	173	476	41
NÆRING											
JORDBUK	548	337	17	16	286	18	211	42	43	108	18
SKOGBRUK	3	3	-	-	3	-	-	-	-	-	-
FISKE OG FANGST	87	84	4	5	70	5	3	-	1	2	-
BERGVERKSDRIFT	21	20	-	-	19	1	1	-	-	-	-
INDUSTRI I ALT	200	156	7	7	137	5	44	5	5	33	1
PRODUKSJON AV NÆRINGSMIDLER, DRIKKEVARER OG TOBAKKSVARER	110	74	3	3	65	3	36	3	1	31	1
PRODUKSJON AV TEKSTILVARER, BE- KLEDNINGSVARER, LÆR OG LÆRVARER ..	5	1	:	:	:	:	4	2	1	1	-
PRODUKSJON AV TREVARER	22	22	1	1	19	1	-	-	-	-	-
TREFOREDLING, GRAFISK PRODUKSJON OG FORLAGSVIRKSOMHET	1	1	:	:	:	:	-	-	-	-	-
PRODUKSJON AV KJEMISKE PRODUK- TER, MINERALOLJE-, KULL-, GUMMI- OG PLASTPRODUKTER	2	2	:	:	:	:	-	-	-	-	-
PRODUKSJON AV MINERALSKE PRODUKTER	-	-	-	-	-	-	-	-	-	-	-
PRODUKSJON AV METALLER	1	1	:	:	:	:	-	-	-	-	-
PRODUKSJON AV VERKSTEDPRODUKTER ..	57	55	3	3	49	-	2	:	:	:	:
INDUSTRIPRODUKSJON ELLERS	2	-	-	-	-	-	2	:	:	:	:
KRAFT- OG VANNFORSYNING	22	20	-	-	19	1	2	:	:	:	:
BYGGE- OG ANLEGGSVIRKSOMHET	276	269	8	9	234	18	7	1	-	6	-
VAREHANDEL	321	193	9	2	170	12	128	31	17	73	7
HOTELL- OG RESTAURANTDRIFT	42	9	-	1	8	-	33	1	4	25	3
LANDTRANSPORT	103	96	6	4	82	4	7	2	2	3	-
SJØTRANSPORT	63	58	1	3	52	2	5	-	-	4	1
TRANSPORT ELLERS, LAGRING, POST OG TELEKOMMUNIKASJONER	79	29	2	1	26	-	50	8	10	31	1
BANK- OG FINANSIERINGSVIRKSOMHET ..	26	11	-	-	11	-	15	2	1	12	-
FORSIKRINGSVIRKSOMHET, EIENDOMS- DRIFT OG FORRETNINGSMESSIG TJENESTEYTING	13	6	-	-	5	1	7	1	2	4	-
OFFENTLIG ADMINISTRASJON, FORSVAR, POLITI OG RETTSVESEN	152	92	4	2	81	5	60	18	11	31	-
RENOVASJON OG REINGJØRING	1	1	:	:	:	:	-	-	-	-	-
UNDERVISNING OG FORSKNINGS- VIRKSOMHET	151	67	2	19	45	1	84	23	42	17	2
HELSE- OG ANDRE SOSIALTJENESTER ...	222	22	-	1	21	-	200	60	25	108	7
KULTURELL TJENESTEYTING, UNDERHOLD- NING OG SPORT	4	2	:	:	:	:	2	:	:	:	:
PERSONLIG TJENESTEYTING	84	39	1	-	36	2	45	27	7	10	1
UOPPGITT NÆRING	30	20	2	1	15	2	10	2	2	6	-
YRKESFELT											
TEKNISK, VITENSKAPELIG, HUMANIS- TISK OG KUNSTNERISK ARBEID	302	108	2	22	82	2	194	47	49	96	2
ADMINISTRASJONS- OG FORVALTNINGS- ARBEID, BEDRIFTS- OG ORGANISASJONS- LEDELSE I ALT	54	45	2	-	39	4	9	-	3	6	-
OFFENTLIG ADMINISTRASJONS- OG FORVALTNINGSARBEID	18	16	-	-	14	2	2	:	:	:	:
BEDRIFTS- OG ORGANISASJONSLEDELSE KONTORARBEID	36	29	2	-	25	2	7	:	:	:	:
HANDELSARBEID	122	30	1	-	29	-	92	11	18	61	2
JORDBRUKS-, SKOGBRUKS- OG FISKEARBEID	153	64	3	2	51	8	89	17	9	60	3
GRUVE- OG SPRENGNINGSARBEID M.M. ..	579	411	20	21	349	21	168	36	36	86	10
TRANSPORT OG KOMMUNIKASJONSARBEID ..	24	24	-	-	23	1	-	-	-	-	-
INDUSTRI-, BYGGE- OG ANLEGG- ARBEID I ALT	276	233	10	8	207	8	43	5	10	27	1
JERN- OG METALLVAREARBEID	529	498	20	15	441	22	31	2	1	27	1
ELEKTROARBEID	100	100	7	2	90	1	-	-	-	-	-
TREARBEID	58	58	-	1	56	1	-	-	-	-	-
NÆRINGSMIDDELARBEID	159	159	3	3	140	13	-	-	-	-	-
MASKIN- OG MOTORDRIFT	60	35	2	1	29	3	25	1	-	24	-
LASTE-, LOSSE- OG LAGERARBEID ...	55	55	2	3	47	3	-	-	-	-	-
INDUSTRI-, BYGGE- OG ANLEGG SARBEID ELLERS	19	19	3	1	15	-	-	-	-	-	-
SERVICEARBEID	78	72	3	4	64	1	6	1	1	3	1
MILITÆRT ARBEID, UOPPGITT ELLER IKKE IDENTIFISERBART YRKE	263	45	2	3	36	4	218	93	34	78	13
IKKE IDENTIFISERBART YRKE	146	76	3	2	64	7	70	13	13	35	9

TABELL 9. YRKESAKTIVE 16 ÅR OG OVER MED FAST OPPMØTEPLASS PÅ ARBEID I UKA 25/10 - 31/10 1980, ETTER TALLET PÅ ARBEIDSREISER, REISETID OG YRKESFELT/OPPMØTEPLASS

	I ALT	REISTE IKKE	REISTE 1 GANG			REISTE 2-3 GANGER			REISTE 4 GANGER ELLER FLERE			UOPP-GITT TALL PÅ REISER
			REISE-TID UNDER 45 MIN	REISE-TID 45 MIN OG OVER	UOPP-GITT	REISE-TID UNDER 45 MIN	REISE-TID 45 MIN OG OVER	UOPP-GITT	REISE-TID UNDER 45 MIN	REISE-TID 45 MIN OG OVER	UOPP-GITT	
I ALT	2212	182	49	197	13	123	40	1	965	118	53	471
YRKESFELT												
TEKN., VITENSK., HUMANIS-TISK OG KUNSTN. ARBEID ...	288	8	12	15	1	35	2	-	184	6	2	23
OFF. ADM. OG FORVALTN.-ARBEID	18	-	-	1	-	-	-	-	16	-	-	1
BEDRIFTS- OG ORG.LEDELSE ..	35	1	-	2	-	2	-	-	21	1	-	8
KONTORARBEID	121	8	-	12	1	17	1	-	65	8	-	9
HANDELSARBEID	148	5	5	8	1	14	-	-	80	10	1	24
JORDBRUKS-, SKOGBRUKS- OG FISKEARBEID	537	33	5	11	1	11	2	-	200	1	35	238
GRUVE OG SPRENGNINGS-ARBEID M.M.	22	9	-	4	-	-	-	-	-	1	-	8
TRANSPORT OG KOMMUNIKASJONSARBEID	230	36	5	27	3	7	9	-	82	19	6	36
INDUSTRI-, BYGGE- OG ANLEGG SARBEID I ALT	469	63	7	88	3	4	17	1	179	61	2	44
JERN- OG METALLV.ARBEID.	92	9	2	10	-	1	3	-	46	15	-	6
ELEKTROARBEID	48	8	-	16	1	-	-	-	16	1	-	6
TRÆARBEID	140	20	1	31	2	1	9	1	48	14	1	12
NÆRINGSMIDDELARBEID	59	7	1	5	-	1	2	-	22	11	1	9
MASKIN- OG MOTORDRIFT ..	44	12	1	7	-	-	-	-	16	5	-	3
LASTE-, LOSSE- OG LAGERARBEID	18	2	1	2	-	-	1	-	6	5	-	1
INDUSTRI-, BYGGE- OG ANLEGG SARBEID ELLERS ...	70	6	1	17	-	1	2	-	25	10	1	7
SERVICEARBEID	240	13	13	22	2	30	6	-	108	9	2	35
MILITÆRT ARBEID, UOPPGITT YRKE	102	5	2	7	1	3	3	-	30	2	4	45
OPPMØTEPLASS OG KJØNN												
INNEN BOSTEDSFYLKET	1994	125	48	156	12	122	40	1	950	117	49	374
MENN	1172	93	15	115	8	15	34	1	547	85	29	230
KVINNER	822	32	33	41	4	107	6	-	403	32	20	144
I BOSTEDSKOMMUNEN	1340	16	38	9	5	112	7	-	796	20	40	297
MENN	714	12	9	4	2	13	6	-	454	9	24	191
KVINNER	626	4	29	5	3	99	1	-	342	11	16	116
1902 TROMSØ	482	84	7	118	6	4	30	1	96	84	5	47
MENN	340	60	6	85	5	-	26	1	62	64	2	29
KVINNER	142	24	1	33	1	4	4	-	34	20	3	18
1924 MÅLSELV	100	4	2	2	-	4	1	-	50	10	4	23
MENN	57	2	-	-	-	2	-	-	27	9	3	14
KVINNER	43	2	2	2	-	2	1	-	23	1	1	9
1939 STORFJORD	23	5	1	2	-	2	1	-	8	3	-	1
MENN	15	4	-	2	-	-	1	-	4	3	-	1
KVINNER	8	1	1	-	-	2	-	-	4	-	-	-
1936 KARLSØY	12	8	-	3	1	-	-	-	-	-	-	-
MENN	12	8	-	3	1	-	-	-	-	-	-	-
KVINNER	-	-	-	-	-	-	-	-	-	-	-	-
1931 LENVIK	8	4	-	3	-	-	-	-	-	-	-	1
MENN	6	3	-	2	-	-	-	-	-	-	-	1
KVINNER	2	1	-	1	-	-	-	-	-	-	-	-
1922 BARDU	7	-	-	5	-	-	1	-	-	-	-	1
MENN	7	-	-	5	-	-	1	-	-	-	-	1
KVINNER	-	-	-	-	-	-	-	-	-	-	-	-
ANDRE KOMMUNER I FYLKET.	22	4	-	14	-	-	-	-	-	-	-	4
MENN	21	4	-	14	-	-	-	-	-	-	-	3
KVINNER	1	-	-	-	-	-	-	-	-	-	-	1
UTENFOR FYLKET	102	48	-	34	1	-	-	-	-	-	-	19
MENN	95	45	-	32	1	-	-	-	-	-	-	17
KVINNER	7	3	-	2	-	-	-	-	-	-	-	2
1805 NARVIK	28	5	-	21	1	-	-	-	-	-	-	1
MENN	26	5	-	19	1	-	-	-	-	-	-	1
KVINNER	2	-	-	2	-	-	-	-	-	-	-	-
0301 OSLO	16	6	-	3	-	-	-	-	-	-	-	7
MENN	15	6	-	3	-	-	-	-	-	-	-	6
KVINNER	1	-	-	-	-	-	-	-	-	-	-	1
2100 SVALBARD	12	9	-	-	-	-	-	-	-	-	-	3
MENN	11	8	-	-	-	-	-	-	-	-	-	3
KVINNER	1	1	-	-	-	-	-	-	-	-	-	-
1601 TRONDHEIM	4	2	-	-	-	-	-	-	-	-	-	2
MENN	4	2	-	-	-	-	-	-	-	-	-	2
KVINNER	-	-	-	-	-	-	-	-	-	-	-	-
ANDRE STEDER UTENFOR FYLKET	42	26	-	10	-	-	-	-	-	-	-	6
MENN	39	24	-	10	-	-	-	-	-	-	-	5
KVINNER	3	2	-	-	-	-	-	-	-	-	-	1
UOPPGITT OPPMØTEPLASS	116	9	1	7	-	1	-	-	15	1	4	78

TABELL 10. YRKESAKTIVE 16 ÅR OG OVER MED FAST ARBEIDSREISE I UKA 25/10 - 31/10 1980, ETTER REISEMÅTE,

OPPMØTEPLASS, TALLET PÅ ARBEIDSREISER OG REISETID

I ALT	ETT TRANSPORTMIDDEL						TO ELLER FLERE TRANSPORTMIDLER			UOPP- GITT TRANS- PORT- MIDDEL	
	BIL	BUSS	TOG, TRIKK, T-BANE	BÅT	SYKKEL, OVER 10 MIN GANSE	ANNET	BIL OG BUSS/TOG/ TRIKK/ T-BANE/ BÅT	BUSS OG TOG/ TRIKK/ T-BANE/ BÅT	ANDRE KOMBINA- SJONER		
I ALT	1559	680	108	2	5	255	202	65	11	55	176
OPPMØTEPLASS, TALLET PÅ ARBEIDSREISER OG REISETID											
OPPMØTEPLASS I BOSTEDS-											
KOMMUNEN	1027	393	29	1	2	227	179	18	1	37	140
REISTE 1 GANG	52	17	3	-	-	14	7	2	-	2	7
0-45 MIN	38	13	1	-	-	13	7	-	-	1	3
45 MIN OG OVER	9	4	2	-	-	1	-	1	-	1	-
UOPPGITT REISETID	5	-	-	-	-	-	-	1	-	-	4
REISTE 2-3 GANGER	119	48	7	-	-	34	13	5	-	3	9
0-14 MIN	81	30	2	-	-	26	12	2	-	2	7
15-29 "	20	9	2	-	-	5	-	2	-	-	2
30-44 "	11	5	2	-	-	1	1	1	-	1	-
45 MIN OG OVER	7	4	1	-	-	2	-	-	-	-	-
UOPPGITT REISETID	-	-	-	-	-	-	-	-	-	-	-
REISTE 4 GANGER ELLER FLERE	856	328	19	1	2	179	159	11	1	32	124
0-14 MIN	621	212	4	-	2	135	155	3	-	22	88
15-29 "	146	85	13	-	-	30	3	6	-	8	1
30-44 "	29	20	1	-	-	7	-	-	-	1	-
45 MIN OG OVER	20	10	1	1	-	5	-	2	-	1	-
UOPPGITT REISETID	40	1	-	-	-	2	1	-	1	-	35
OPPMØTEPLASS UTENFOR BOSTEDSKOMMUNEN											
REISTE 1 GANG	199	115	38	1	3	23	20	47	10	18	28
0-45 MIN	10	6	2	-	-	1	1	21	8	4	8
45 MIN OG OVER	181	108	36	-	1	-	2	21	8	4	1
UOPPGITT REISETID	8	1	-	-	-	-	-	-	-	-	7
REISTE 2-3 GANGER	44	32	5	-	-	1	-	4	1	1	-
0-14 MIN	4	1	-	-	-	1	-	2	-	-	-
15-29 "	4	4	-	-	-	-	-	-	-	-	-
30-44 "	2	2	-	-	-	-	-	-	-	-	-
45 MIN OG OVER	33	24	5	-	-	-	-	2	1	1	-
UOPPGITT REISETID	1	1	-	-	-	-	-	-	-	-	-
REISTE 4 GANGER ELLER FLERE	260	130	33	1	2	21	17	22	1	13	20
0-14 MIN	72	28	4	-	-	11	16	-	-	2	11
15-29 "	62	33	17	-	-	7	1	1	1	2	-
30-44 "	20	10	4	1	1	2	-	-	-	2	-
45 MIN OG OVER	97	59	8	-	1	1	-	21	-	7	-
UOPPGITT REISETID	9	-	-	-	-	-	-	-	-	-	9
UOPPGITT OPPMØTEPLASS	29	10	3	-	-	5	3	-	-	-	8
KJØNN OG ALDER											
MENN											
16-19 ÅR	899	475	33	2	5	87	120	40	8	35	94
16-19 ÅR	48	15	5	-	-	4	6	7	3	5	3
20-24 "	92	64	4	-	-	3	14	3	1	3	-
25-29 "	106	53	7	1	-	11	12	6	1	6	9
30-39 "	258	154	2	1	1	23	40	11	1	7	18
40-49 "	189	99	7	-	-	19	25	8	1	8	22
50-59 "	136	62	5	-	2	22	12	4	1	3	25
60-66 "	62	27	3	-	2	3	10	1	-	3	13
67-69 "	4	1	-	-	-	1	-	-	-	-	2
70 ÅR OG OVER	4	-	-	-	-	1	1	-	-	-	2
KVINNER											
16-19 ÅR	660	205	75	-	-	168	82	25	3	20	82
16-19 ÅR	43	8	18	-	-	9	3	1	1	1	2
20-24 "	93	33	24	-	-	12	9	8	-	3	4
25-29 "	91	37	5	-	-	23	9	2	-	3	12
30-39 "	181	70	13	-	-	47	22	4	1	6	18
40-49 "	129	38	8	-	-	43	17	5	-	-	18
50-59 "	89	16	3	-	-	28	18	2	1	6	15
60-66 "	29	3	4	-	-	4	3	3	-	1	11
67-69 "	3	-	-	-	-	2	-	-	-	-	1
70 ÅR OG OVER	2	-	-	-	-	-	1	-	-	-	1

TABELL 11. BOLIGER ETTER HUSTYPE OG TALLET PÅ ROM. BOSATTE ETTER TALLET PÅ ROM I BOLIGEN. 1/11 1980

TALLET PÅ ROM UTENOM KJØKKEN	BOLIGER						BOSATTE	
	I ALT	I VÅNINGSHUS I TILKN. TIL GÅRSDRIFT OG I FRITTL. ENEBOLIGER	I ANDRE ENE- OG TOMANNS- BOLIGER OG SMÅHUS	I BLOKK, LEIE- GÅRD E.L.	I ANDRE BYGG	I UOPP- GITT HUS- TYPE	I ALT PR. ROM	
ALLE	2276	1838	102	10	35	291	6934	0,7
I ROM	92	62	7	6	1	16	156	1,7
MED KJØKKEN								
6 KVM OG OVER	48	38	2	1	-	7	83	1,7
MED KJØKKEN								
UNDER 6 KVM	24	16	1	2	-	5	42	1,8
UTEN KJØKKEN	11	4	3	2	1	1	17	1,5
UOPPGITT	9	4	1	1	-	3	14	1,6
2 ROM	167	111	33	2	1	20	297	0,9
MED KJØKKEN								
6 KVM OG OVER	99	83	8	-	1	7	184	0,9
MED KJØKKEN								
UNDER 6 KVM	54	24	19	2	-	9	94	0,9
UTEN KJØKKEN	6	2	4	-	-	-	6	0,5
UOPPGITT	8	2	2	-	-	4	13	0,8
3 ROM	254	198	21	1	5	29	557	0,7
4 "	633	571	27	-	2	33	2124	0,8
5 "	477	434	6	1	3	33	1698	0,7
6 "	264	238	7	-	7	12	994	0,6
7 "	108	102	-	-	1	5	424	0,6
8 ROM OG OVER	72	67	-	-	-	5	301	0,5
UOPPGITT	209	55	1	-	15	138	383	-

TABELL 12. BOLIGER ETTER HUSETS BYGGEÅR OG HUSTYPE/EIE-/LEIEFORM. BOSATTE OG ROM, ETTER HUSETS BYGGEÅR. 1/11 1980

	ALLE	HUSETS BYGGEÅR								UOPP- GITT
		1900 OG FØR	1901- 1920	1921- 1940	1941- 1945	1946- 1950	1951- 1960	1961- 1970	1971- 1980	
BOLIGER I ALT	2276	50	92	195	30	144	413	500	700	152
HUSTYPE										
I VÅNINGSHUS	804	31	57	118	13	76	195	155	147	12
I FRITTLIGGENDE ENEBOLIG ..	1034	11	20	51	9	39	138	296	465	5
I REKKEHUS, TERR.HUS E.L. .	39	-	-	-	-	-	2	4	32	1
I HORIZONTALT DELT TOMANNSBOLIG	12	-	-	-	-	-	-	1	11	-
I ANNET BYGG UNDER 3 ETG. .	51	1	4	6	3	5	15	3	13	1
I BLOKK, LEIEGÅRD E.L.	10	-	-	-	-	-	3	3	3	1
I FØRRETNINGSBYGG	18	-	1	1	-	3	7	4	2	-
I BYGG FØR FELLES- HUSHOLDNING	17	1	-	-	-	-	15	1	-	-
I UOPPGITT HUSTYPE	291	6	10	19	5	21	38	33	27	132
EIE-/LEIEFORHOLD TIL BOLIGEN										
EIES I ALT	1641	34	78	148	19	107	320	401	519	15
PRIVAT	1570	33	78	145	19	105	310	377	489	14
GJENNOM BØRETTSLAG E.L. .	71	1	-	3	-	2	10	24	30	1
LEIES I ALT	188	4	4	8	4	13	17	28	101	9
VED VANLIG LEIEKONTRAKT .	87	-	3	3	2	6	8	9	48	8
SOM TJENESTEBOLIG	70	2	-	1	2	6	4	13	41	1
FØR ET AVGRENSET TIDSRØM.	15	1	-	-	-	1	3	6	4	-
PÅ ANDRE VILKÅR	16	1	1	4	-	-	2	-	8	-
UOPPGITT	447	12	10	39	7	24	76	71	80	128
BOSATTE I ALT	6934	107	176	412	60	383	1227	1831	2471	267
BOSATTE PR. BOLIG	3,0	2,1	1,9	2,1	2,0	2,7	3,0	3,7	3,5	1,8
ROM I ALT	9031	198	374	782	101	581	1713	2200	2962	119
ROM PR. BOLIG	4,4	4,5	4,2	4,2	3,5	4,3	4,5	4,5	4,3	3,3
BOSATTE PR. ROM	0,7	0,5	0,5	0,5	0,5	0,6	0,7	0,8	0,8	0,7

TABELL 13. BOLIGER ETTER VIKTIGSTE KILDE TIL OPPVARMING OG BYGGÆR/INSTALLASJON AV PIPE. BOSATTE ETTER BOLIGENS VIKTIGSTE KILDE TIL OPPVARMING. 1/11 1980

	EN KILDE VIKTIGST						TO ELLER FLERE LIKEVERDIGE KILDER					UOPP- GITT OPP- VARM- INGS- KILDE
	ALLE	SEN- TRAL- VARME	ELEK- TRISKE OVNER E.L.	OVNER FOR FLY- TENDE BRENSSEL	OVNER FOR FAST BRENSSEL	ALLE	EL. OVNER OG OVNER FOR FAST BRENSSEL	EL. OVNER OG OVNER FOR FLY- TENDE BRENSSEL	OVNER FOR FAST OG FLY- TENDE BRENSSEL	EL. OVNER OG OVNER FOR FAST OG FLY- TENDE BRENSSEL		
BOLIGER I ALT	2276	1531	279	302	334	616	576	261	113	121	81	169
BYGGÆR												
1900 OG FØR	50	35	3	3	4	25	12	7	3	2	-	3
1901 - 1920	92	56	6	6	5	39	33	22	1	4	6	3
1921 - 1940	195	136	9	17	16	94	57	33	5	13	6	2
1941 - 1945	30	16	1	4	-	11	11	4	2	4	1	3
1946 - 1950	144	93	14	11	10	58	43	20	7	13	3	8
1951 - 1960	413	278	49	38	48	143	123	63	16	28	16	12
1961 - 1970	500	360	75	47	115	123	127	55	33	28	11	13
1971 - 1980	700	529	117	167	133	112	162	53	46	27	36	9
UOPPGITT	152	28	5	9	3	11	8	4	-	2	2	116
PIPE												
MED PIPE	2060	1440	255	235	334	616	576	261	113	121	81	44
UTEN PIPE	86	79	16	63	-	-	-	-	-	-	-	7
UOPPGITT	130	12	8	4	-	-	-	-	-	-	-	118
BOSATTE I ALT	6934	4783	994	791	1206	1802	1817	756	386	405	270	334
BOSATTE PR. BOLIG .	3,0	3,1	3,5	2,6	3,6	2,9	3,2	2,9	3,4	3,3	3,3	2,0
ROM I ALT	9031	6325	1260	1057	1446	2561	2551	1146	505	537	363	155
ROM PR. BOLIG	4,4	4,3	4,9	3,6	4,5	4,3	4,5	4,5	4,5	4,5	4,5	4,0
BOSATTE PR. ROM ...	0,7	0,7	0,8	0,7	0,8	0,7	0,7	0,6	0,8	0,7	0,7	0,8

TABELL 14. BOLIGER ETTER SANITÆRUTSTYR OG TALLET PÅ ROM. BOSATTE ETTER BOLIGENS SANITÆRUTSTYR. 1/11 1980

TALLET PÅ ROM UTENOM KJØKKEN	ALLE	MED BAD					UOPP- GITT AV- TREDE	UTEN BAD					UOPP- GITT OM BAD
		ALLE	WC I BOLI- GEN	WC UTENFOR BOLI- GEN	ANNET AV- TREDE	ALLE		WC I BOLI- GEN	WC UTENFOR BOLI- GEN	ANNET AV- TREDE	UOPP- GITT AV- TREDE		
BOLIGER I ALT	2276	1899	1823	21	16	39	215	38	18	152	7	162	
1 ROM	92	63	58	3	1	1	25	2	4	19	-	4	
MED KJØKKEN													
6 KVM OG OVER	48	32	32	-	-	-	14	2	1	11	-	2	
MED KJØKKEN													
UNDER 6 KVM	24	18	16	1	1	-	6	-	-	6	-	-	
UTEN KJØKKEN	11	8	6	2	-	-	2	-	2	-	-	1	
UOPPGITT	9	5	4	-	-	1	3	-	1	2	-	1	
2 ROM	167	130	126	1	1	2	29	10	3	16	-	8	
MED KJØKKEN													
6 KVM OG OVER	99	77	73	1	1	2	18	6	1	11	-	4	
MED KJØKKEN													
UNDER 6 KVM	54	46	46	-	-	-	6	2	2	2	-	2	
UTEN KJØKKEN	6	3	3	-	-	-	2	1	-	1	-	1	
UOPPGITT	8	4	4	-	-	-	3	1	-	2	-	1	
3 ROM	254	198	189	4	2	3	49	9	2	37	1	7	
4 "	633	581	562	4	6	9	43	8	-	34	1	9	
5 "	477	443	428	3	4	8	27	5	5	16	1	7	
6 "	264	244	239	3	2	-	18	1	2	15	-	2	
7 "	108	97	95	1	-	1	8	1	-	5	2	3	
8 "	72	70	69	-	-	1	1	-	-	1	-	1	
9 ROM OG OVER	72	70	69	-	-	1	1	-	-	1	-	1	
UOPPGITT	209	73	57	2	-	14	15	2	2	9	2	121	
BOSATTE I ALT	6934	6228	6031	50	49	98	419	76	31	292	20	287	
BOSATTE PR. BOLIG	3,0	3,3	3,3	2,4	3,1	2,5	1,9	2,0	1,7	1,9	2,9	1,8	
BOSATTE PR. ROM	0,7	0,7	0,7	0,7	0,8	0,6	0,6	0,6	0,5	0,6	0,6	0,6	
ROM PR. BOLIG	4,4	4,5	4,5	3,8	4,1	4,2	3,5	3,3	3,3	3,6	5,2	3,7	

TABELL 15. BOLIGER, ROM OG BOSATTE, ETTER HUSTYPE. 1/11 1980

	ALLE	VÅ- NINGS- HUS I TILKN. TIL GÅRDS- DRIFT	FRITT- LIGG- ENDE- ENE- BOLIG	REKKEHUS, TERRASSEHUS, HUS I KJEDE, VERTIKALT DELT TOMANNS- BOLIG	HORI- SON- TALT DELT TO- MANNS- BOLIG	ANNET BOLIGBYGG MED FÆRRE ENN 3 ETASJER	BLOKK, LEIEGÅRD ELLER ANNET BOLIGBYGG MED 3 ETASJER EL. FLERE	FOR- RET- NINGS- BYGG MV.	BYGG FOR- FEL- LES- HUS- HOLD- NING	UOPP- GITT HUS- TYPE
BOLIGER I ALT	2276	804	1034	39	12	51	10	18	17	291
BOSATTE I ALT	6934	2626	3372	78	26	112	26	58	21	615
BOSATTE PR. BOLIG	3,0	3,3	3,3	2,0	2,2	2,2	2,6	3,2	1,2	2,1
ROM I ALT	9031	3636	4383	106	34	176	18	85	5	588
ROM PR. BOLIG	4,4	4,7	4,3	2,7	3,1	3,5	1,8	4,7	2,5	3,8
BOSATTE PR. ROM ..	0,7	0,7	0,8	0,7	0,7	0,6	1,4	0,7	0,4	0,7

TABELL 16. BOLIGER ETTER EIE-/LEIEFORM OG AREAL. BOSATTE ETTER EIE-/LEIEFORHOLD TIL BOLIGEN. 1/11 1980

AREAL	ALLE	BOLIGEN EIES			BOLIGEN LEIES					UOPPGITT EIE-/ LEIE- FORM
		ALLE PRIVAT	GJENNOM BØRETTSLAG E.L.	ALLE	VED VANLIG LEIE- KONTRAKT	SOM TJENESTE- BOLIG	FOR ET AVGRENSET TIDSROM	PÅ ANDRE VILKÅR		
BOLIGER I ALT	2276	1641	1570	71	188	87	70	15	16	447
UNDER 30 KVM ...	57	27	26	1	14	8	2	4	-	16
30- 39 KVM	88	48	47	1	26	14	9	1	2	14
40- 49 "	175	106	104	2	32	19	10	-	3	37
50- 59 "	194	130	125	5	25	12	10	-	3	39
60- 79 "	303	243	236	7	23	12	9	2	-	37
80- 99 "	739	622	586	36	44	8	25	7	4	73
100-129 "	350	312	296	16	9	4	2	-	3	29
130 KVM OG OVER.	122	105	104	1	4	1	2	-	1	13
UOPPGITT AREAL ..	248	48	46	2	11	9	1	1	-	189
BOSATTE I ALT	6934	5440	5195	245	439	186	172	43	38	1055
BOSATTE PR. BOLIG.	3,0	3,3	3,3	3,5	2,3	2,1	2,5	2,9	2,4	2,4
ROM I ALT	9031	7394	7082	312	543	218	217	45	63	1094
ROM PR. BOLIG	4,4	4,6	4,6	4,4	3,0	2,6	3,1	3,2	3,9	4,0
BOSATTE PR. ROM ..	0,7	0,7	0,7	0,8	0,8	0,8	0,8	0,9	0,6	0,7

TABELL 17. BOLIGER, BOSATTE OG ROM, ETTER BOSATTE PR. ROM I BOLIGEN. 1/11 1980

	ALLE	BOSATTE PR. ROM UTENOM KJØKKEN									
		UNDER 0,25	0,25- 0,49	0,50- 0,74	0,75- 0,99	1,00- 1,24	1,25- 1,49	1,50- 1,74	1,75- 1,99	2,00 OG OVER	UOPP- GITT
BOLIGER I ALT	2276	96	383	550	273	505	137	60	8	55	209
BOSATTE I ALT	6934	96	668	1434	1065	1989	711	325	56	207	383
BOSATTE PR. BOLIG	3,0	1,0	1,7	2,6	3,9	3,9	5,2	5,4	7,0	3,8	1,8
ROM I ALT	9031	556	1896	2424	1338	1939	555	210	32	81	-
ROM PR. BOLIG	4,4	5,8	5,0	4,4	4,9	3,8	4,1	3,5	4,0	1,5	-

TABELL 20. FAMILIER OG PERSONER I PRIVATHUSHOLDNINGER, ETTER FAMILIETYPPE OG EIE-/LEIEFORHOLD TIL BOLIGEN/
TALLET PÅ ROM I BOLIGEN. 1/11 1980

	I ALT		FAMI- LIER MED EN PER- SON	FAMILIER MED TO ELLER FLERE PERSONER							
	FAMI- LIER	PER- SONER		I ALT		EKTE- PAR UTEN UGIFTE BARN	EKTEPAR MED UGIFTE BARN		MOR ELLER FAR MED UGIFTE BARN		FAM. MED UOPP- GITT FAM.- TYPE
				FAMI- LIER	PER- SONER		FAMI- LIER	PER- SONER	FAMI- LIER	PER- SONER	
I ALT	2579	6933	839	1740	6094	384	1045	4532	302	768	9
EIE-/LEIEFORHOLD TIL BOLIGEN											
EIES I ALT	1879	5440	515	1364	4925	278	877	3824	205	536	4
PRIVAT	1796	5195	493	1303	4702	270	838	3651	191	502	4
GJENNOM BORETTSLAG E.L. ..	83	245	22	61	223	8	39	173	14	34	-
LEIES I ALT	205	439	91	114	348	23	55	218	34	76	2
VED VANLIG LEIEKONTRAKT ..	99	186	54	45	132	9	18	72	17	39	1
SOM TJENESTEBOLIG	70	172	22	48	150	10	27	106	11	24	-
FOR ET AVGRENSET TIDSRUM .	18	43	7	11	36	2	5	23	4	9	-
PÅ ANDRE VILKÅR	18	38	8	10	30	2	5	17	2	4	1
UOPPGITT	495	1054	233	262	821	83	113	490	63	156	3
TALLET PÅ ROM I BOLIGEN											
UTENOM KJØKKEN											
1 ROM	97	156	62	35	94	13	12	45	10	23	-
MED KJØKKEN											
6 KVM OG OVER	50	83	28	22	55	11	5	18	6	15	-
MED KJØKKEN											
UNDER 6 KVM	26	42	18	8	24	1	4	16	3	6	-
UTEN KJØKKEN	12	17	10	2	7	-	1	5	1	2	-
UOPPGITT	9	14	6	3	8	1	2	6	-	-	-
2 ROM	183	297	102	81	195	36	16	57	28	63	1
MED KJØKKEN											
6 KVM OG OVER	107	184	51	56	133	31	12	44	13	27	-
MED KJØKKEN											
UNDER 6 KVM	62	94	40	22	54	5	3	9	13	32	1
UTEN KJØKKEN	6	6	6	-	-	-	-	-	-	-	-
UOPPGITT	8	13	5	3	8	-	1	4	2	4	-
3 ROM	276	557	116	160	441	60	60	230	38	86	2
4 "	718	2124	173	545	1951	100	367	1550	76	196	2
5 "	553	1698	113	440	1585	87	283	1222	70	189	-
6 "	312	994	79	233	915	36	162	749	34	90	1
7 "	123	424	29	94	395	13	66	327	13	35	2
8 ROM OG OVER	86	301	18	68	283	6	54	244	8	27	-
UOPPGITT	231	382	147	84	235	33	25	108	25	59	1

TABELL 21. TALLET PÅ PRIVATHUSHOLDNINGER MED UTVALGTE KJENNETEGN FOR BOLIGSTANDARD, OG DISPONERING AV
PERSONBIL. BOSATTE I SLIKE HUSHOLDNINGER, ETTER ALDER. 1/11 1980

	ALLE	WC I BOLIGEN	BAD I BOLIGEN	TELEFON I BOLIGEN	BRENSEL- OVN I BOLIGEN	BOLIG- EN BYGGET ETTER 1945	HUSHOLD- NINGEN ETER BOLIGEN	KJØKKEN 6 KVM OG OVER I BOLIGEN	BIL DIS- PONERES OVER I AV HUS- HOLDNINGEN
PRIVATHUSHOLDNINGER ...	2275	1895	1899	1120	1909	1757	1641	1866	1351
BOSATTE	6933	6200	6228	3475	6022	5912	5440	6090	4981
0-19 ÅR	2293	2164	2173	1037	1972	2157	1865	2093	1911
20-39 "	1828	1686	1693	802	1546	1656	1376	1614	1491
40-59 "	1466	1326	1321	818	1309	1241	1234	1307	1069
60-69 "	677	553	570	402	618	506	539	570	336
70-79 "	459	329	337	296	410	249	303	357	130
80 ÅR OG OVER	210	142	134	120	167	103	123	149	44
BOSATTE PR. BOLIG	3,0	3,3	3,3	3,1	3,2	3,4	3,3	3,3	3,7
ROM PR. BOLIG	4,4	4,5	4,5	4,6	4,5	4,4	4,6	4,5	4,7
BOSATTE PR. ROM	0,7	0,7	0,7	0,7	0,7	0,8	0,7	0,7	0,8
HUSHOLDNINGER HVOR FOREKOMST AV KJENNETEGNET IKKE ER OPPGITT	-	166	161	176	112	151	446	238	289

TABELL 22. FOLKEMENGDEN ETTER ALDER, KJØNN OG TYPE BOLIGSTRØK/GRUNNKRETS. 1/11 1980

I ALT	ALDER. ÅR											
	0-6	7-15	16-19	20-24	25-29	30-49	50-59	60-66	67-69	70-79	80 OG OVER	
KOMMUNEN	6991	568	1228	499	479	456	1629	733	498	188	477	236
MENN	3651	292	624	271	268	233	893	389	249	91	240	101
KVINNER	3340	276	604	228	211	223	736	344	249	97	237	135
TYPE BOLIGSTRØK OG KJØNN												
TETTBYGDE STRØK	1342	139	265	88	82	98	374	104	69	23	71	29
MENN	645	68	123	47	40	41	199	50	30	10	26	11
KVINNER	697	71	142	41	42	57	175	54	39	13	45	18
8131 STORSTEINNES	1060	111	207	74	57	81	296	73	54	21	62	24
MENN	501	53	95	39	26	32	157	35	22	10	22	10
KVINNER	559	58	112	35	31	49	139	38	32	11	40	14
8132 NORDKJOSBOTN	282	28	58	14	25	17	78	31	15	2	9	5
MENN	144	15	28	8	14	9	42	15	8	-	4	1
KVINNER	138	13	30	6	11	8	36	16	7	2	5	4
SPREDTBYGDE STRØK	5642	428	963	411	392	358	1255	629	429	165	405	207
MENN	3004	223	501	224	227	192	694	339	219	81	214	90
KVINNER	2638	205	462	187	165	166	561	290	210	84	191	117
UOPPGITT BOLIGSTRØK	7	1	-	-	5	-	-	-	-	-	1	-
GRUNNKRETS OG KJØNN												
01 MALANGEN	1959	157	312	151	134	111	397	233	156	66	155	87
MENN	1015	75	157	87	74	59	213	131	71	31	81	36
KVINNER	944	82	155	64	60	52	184	102	85	35	74	51
0101 URSFJORD	204	19	30	23	14	10	44	17	19	6	17	5
MENN	103	7	17	12	5	6	23	9	9	2	10	3
KVINNER	101	12	13	11	9	4	21	8	10	4	7	2
0102 HAMNVÅG	145	5	25	12	6	3	26	22	11	9	18	8
MENN	73	2	12	4	3	2	15	14	6	2	8	5
KVINNER	72	3	13	8	3	1	11	8	5	7	10	3
0103 NORDFJORD	129	9	19	9	9	7	24	17	21	4	3	7
MENN	63	5	8	7	4	2	13	7	11	1	2	3
KVINNER	66	4	11	2	5	5	11	10	10	3	1	4
0104 MEISTERVIK	306	33	48	19	14	23	63	31	18	12	21	24
MENN	147	19	22	9	6	10	34	17	8	6	10	6
KVINNER	159	14	26	10	8	13	29	14	10	6	11	18
0105 NORDBY	135	5	13	7	8	10	22	24	16	2	15	13
MENN	66	1	4	4	5	6	13	15	5	-	5	8
KVINNER	69	4	9	3	3	4	9	9	11	2	10	5
0106 SØNDRE MALANGSMAR	111	9	21	15	9	4	24	7	4	4	9	5
MENN	57	3	9	9	4	4	11	5	1	1	6	4
KVINNER	54	6	12	6	5	-	13	2	3	3	3	1
0107 NORDRE MALANGSMAR	227	17	44	22	22	10	51	27	12	5	14	3
MENN	131	9	27	14	15	4	30	15	5	3	7	2
KVINNER	96	8	17	8	7	6	21	12	7	2	7	1
0108 SAND	116	12	14	4	10	13	19	13	9	7	12	3
MENN	66	9	9	2	5	6	13	6	2	5	7	2
KVINNER	50	3	5	2	5	7	6	7	7	2	5	1
0109 BAKKEBY	199	16	33	8	11	7	47	30	16	4	18	9
MENN	108	9	18	5	6	6	23	18	10	2	10	1
KVINNER	91	7	15	3	5	1	24	12	6	2	8	8
0110 KVITNES	171	20	30	9	12	12	33	14	16	6	13	6
MENN	81	7	14	5	5	6	18	7	6	4	7	2
KVINNER	90	13	16	4	7	6	15	7	10	2	6	4
0111 MALANGSEIDET	216	12	35	23	19	12	44	31	14	7	15	4
MENN	120	4	17	16	16	7	20	18	8	5	9	-
KVINNER	96	8	18	7	3	5	24	13	6	2	6	4
02 VESTRE BALSFJORD	2803	250	508	170	171	187	702	255	202	80	191	87
MENN	1441	135	253	86	100	80	386	123	102	42	94	40
KVINNER	1362	115	255	84	71	107	316	132	100	38	97	47
0201 SANDØYRA	179	10	36	14	4	8	46	23	11	6	16	5
MENN	94	8	18	5	3	4	23	13	5	4	8	3
KVINNER	85	2	18	9	1	4	23	10	6	2	8	2
0202 TENNES	293	25	41	14	30	23	52	36	27	9	18	18
MENN	159	15	26	8	18	11	29	14	15	5	11	7
KVINNER	134	10	15	6	12	12	23	22	12	4	7	11
0203 JOSEFVATN	282	23	55	21	20	22	67	19	20	8	17	10
MENN	139	10	23	9	10	9	37	11	10	5	9	6
KVINNER	143	13	32	12	10	13	30	8	10	3	8	4
0205 SAGELV	205	13	47	14	14	11	60	14	8	7	12	5
MENN	100	5	22	8	8	2	35	7	2	3	7	1
KVINNER	105	8	25	6	6	9	25	7	6	4	5	4
0206 STORSTEINNES SENT	389	41	71	29	24	28	105	35	31	5	16	4
MENN	193	16	40	15	14	13	55	18	12	4	4	2
KVINNER	196	25	31	14	10	15	50	17	19	1	12	2
0207 BUKTA	457	56	84	31	18	42	124	31	16	8	33	14
MENN	206	30	33	16	5	17	64	14	8	3	10	6
KVINNER	251	26	51	15	13	25	60	17	8	5	23	8
0208 SJÄNES/HOLMENES .	80	7	18	2	2	4	22	8	8	3	5	1
MENN	39	6	7	-	-	2	12	2	5	2	2	1
KVINNER	41	1	11	2	2	2	10	6	3	1	3	-
0209 SAGELVVATN	320	21	62	14	17	11	77	27	34	7	35	15
MENN	185	15	38	7	14	4	45	12	17	3	21	9
KVINNER	135	6	24	7	3	7	32	15	17	4	14	6

TABELL 22 (FORTS.)

	I ALT	ALDER. ÅR										
		0-6	7-15	16-19	20-24	25-29	30-49	50-59	60-66	67-69	70-79	80 OG OVER
0210 TAKVATN	152	11	22	7	14	3	33	23	13	11	11	4
MENN	89	6	11	5	10	2	19	12	8	6	8	2
KVINNER	63	5	11	2	4	1	14	11	5	5	3	2
0211 STRUPEN	52	4	6	2	1	5	11	5	5	3	7	3
MENN	33	3	5	1	-	3	7	3	5	1	4	1
KVINNER	19	1	1	1	1	2	4	2	-	2	3	2
0212 SØRKJOS	311	30	53	21	23	26	83	25	20	10	13	7
MENN	167	16	26	11	16	13	47	13	11	5	7	2
KVINNER	144	14	27	10	7	13	36	12	9	5	6	5
0213 MARKENES	83	9	13	1	4	4	22	9	9	3	8	1
MENN	37	5	4	1	2	-	13	4	4	1	3	-
KVINNER	46	4	9	-	2	4	9	5	5	2	5	1
03 ØSTRE BALSFJORD	2222	160	408	178	169	158	530	245	140	42	130	62
MENN	1193	81	214	98	93	94	294	135	76	18	65	25
KVINNER	1029	79	194	80	76	64	236	110	64	24	65	37
0301 TAMOKDAL	143	12	28	10	15	13	28	15	2	2	13	5
MENN	71	5	12	6	6	8	15	9	1	-	7	2
KVINNER	72	7	16	4	9	5	13	6	1	2	6	3
0302 ØVERGÅRD	88	8	24	9	3	4	25	4	3	2	5	1
MENN	43	4	11	5	-	1	14	2	2	1	2	1
KVINNER	45	4	13	4	3	3	11	2	1	1	3	-
0303 KJEMPEDAL	125	8	18	12	9	6	22	18	11	4	10	7
MENN	66	5	10	4	5	4	13	10	6	3	3	3
KVINNER	59	3	8	8	4	2	9	8	5	1	7	4
0304 BOMSTAD	185	20	27	17	10	15	46	16	19	4	11	-
MENN	105	12	17	6	7	11	27	7	9	2	7	-
KVINNER	80	8	10	11	3	4	19	9	10	2	4	-
0305 NORDKJOSBOTN SYD	259	26	55	15	19	11	78	23	9	2	11	10
MENN	129	14	27	8	10	5	40	13	5	-	4	3
KVINNER	130	12	28	7	9	6	38	10	4	2	7	7
0306 NORDKJOSBOTN NORD	141	11	22	12	13	8	31	21	9	1	8	5
MENN	73	6	11	5	10	3	18	11	3	-	4	2
KVINNER	68	5	11	7	3	5	13	10	6	1	4	3
0307 SELJELVNES	205	11	26	23	18	20	44	24	18	4	11	6
MENN	110	4	14	12	11	13	23	13	11	1	5	3
KVINNER	95	7	12	11	7	7	21	11	7	3	6	3
0308 LAKSELVDAL	62	3	5	5	6	6	10	11	7	4	3	2
MENN	38	2	2	4	3	5	7	6	4	2	2	1
KVINNER	24	1	3	1	3	1	3	5	3	2	1	1
0309 SLETTMO	193	6	34	14	24	13	36	30	14	5	16	1
MENN	109	3	20	7	14	10	18	17	9	4	7	-
KVINNER	84	3	14	7	10	3	18	13	5	1	9	1
0310 LAKSVATN	343	29	69	23	25	34	87	28	23	5	11	9
MENN	184	17	37	17	11	15	50	16	11	2	5	3
KVINNER	159	12	32	6	14	19	37	12	12	3	6	6
0311 SVARNES YTRE	165	8	39	10	6	7	47	14	9	3	16	6
MENN	91	1	21	4	2	6	28	10	5	1	9	4
KVINNER	74	7	18	6	4	1	19	4	4	2	7	2
0312 SELNES/STORNES	144	6	21	14	13	9	28	26	7	4	7	9
MENN	81	4	10	9	9	7	15	14	4	1	5	3
KVINNER	63	2	11	5	4	2	13	12	3	3	2	6
0313 LODDBUKT/SLETTNES	118	5	26	13	7	8	33	13	5	2	6	-
MENN	68	1	15	10	4	5	18	6	4	1	4	-
KVINNER	50	4	11	3	3	3	15	7	1	1	2	-
0314 SVARNES INORE	51	7	14	1	1	4	15	2	4	-	2	1
MENN	25	3	7	1	1	1	8	1	2	-	1	-
KVINNER	26	4	7	-	-	3	7	1	2	-	1	1
UOPPGITT BOSTED	7	1	-	-	5	-	-	-	-	-	1	-

TABELL 23. YRKESAKTIVE 16 ÅR OG OVER, ETTER NÆRING, KJØNN OG TYPE BOLIGSTRØK/GRUNNKRETS. 1/11 1980

I ALT	JORD- BRUK, SKOG- BRUK, FISKE OG FANGST	INDU- STRI OG BERG- VERKS- DRIFT	KRAFT- OG VANN- FOR- SYNING	BYGGE- OG ANLEGG- VIRK- SOMHET	VARE- HANDEL, HOTELL- OG RES- TAURANT- VIRKSOM- HET	TRANSPORT, LAGRING, POST OG TELE- KOMMUNI- KASJONER	BANK-, FI- NANS- OG FORSIK- RINGSVIRK- SOMHET, EIEND.- DRIFT OG FORR.MESS. TJ.YTING	OFFENT- LIG, SOSIAL OG PRIVAT TJE- NESTE- YTING	UOPP- GITT NÆRING	
KOMMUNEN	3182	907	296	26	352	458	322	48	741	32
MENN	1968	617	227	22	341	237	235	19	248	22
KVINNER	1214	290	69	4	11	221	87	29	493	10
TYPE BOLIGSTRØK OG KJØNN										
TETTBYGDE STRØK	652	45	72	9	76	131	47	19	250	3
MENN	357	38	48	9	73	63	27	6	91	2
KVINNER	295	7	24	-	3	68	20	13	159	1
8131 STORSTEINNES	510	39	56	9	53	81	31	16	223	2
MENN	273	33	38	9	50	39	19	5	79	1
KVINNER	237	6	18	-	3	42	12	11	144	1
8132 NORDKJOSBØTN	142	6	16	-	23	50	16	3	27	1
MENN	84	5	10	-	23	24	8	1	12	1
KVINNER	58	1	6	-	-	26	8	2	15	-
SPREDTBYGDE STRØK	2526	861	224	17	276	326	275	29	489	29
MENN	1610	579	179	13	268	174	208	13	156	20
KVINNER	916	282	45	4	8	152	67	16	333	9
UOPPGITT BOLIGSTRØK	4	1	-	-	-	1	-	-	2	-
GRUNNKRETS OG KJØNN										
01 MALANGEN	891	298	66	3	95	119	96	14	190	10
MENN	563	203	52	3	90	82	67	5	54	7
KVINNER	328	95	14	-	5	37	29	9	136	3
0101 URSFJORD	89	36	6	1	12	6	10	-	18	-
MENN	53	21	5	1	12	2	8	-	4	-
KVINNER	36	15	1	-	-	4	2	-	14	-
0102 HAMNVÅG	63	30	4	1	8	4	2	-	13	1
MENN	37	19	4	1	8	1	1	-	3	-
KVINNER	26	11	-	-	-	3	1	-	10	1
0103 NORDFJORD	63	23	7	1	10	4	5	-	11	2
MENN	40	18	5	1	10	-	3	-	1	2
KVINNER	23	5	2	-	-	4	2	-	10	-
0104 MEISTERVIK	134	21	13	-	20	17	17	7	38	1
MENN	76	14	9	-	18	9	13	1	12	-
KVINNER	58	7	4	-	2	8	4	6	26	1
0105 NORDBY	60	18	2	-	5	6	10	-	18	1
MENN	36	16	2	-	5	5	5	-	3	-
KVINNER	24	2	-	-	-	1	5	-	15	1
0106 SØNDRE MALANGSMARK	47	23	2	-	6	7	3	-	4	2
MENN	28	12	2	-	5	4	3	-	-	2
KVINNER	19	11	-	-	1	3	-	-	4	-
0107 NORDRE MALANGSMARK	102	26	8	-	8	26	12	-	21	1
MENN	72	18	6	-	8	22	8	-	9	1
KVINNER	30	8	2	-	-	4	4	-	12	-
0108 SAND	57	12	2	-	-	9	7	-	26	1
MENN	33	7	2	-	-	9	5	-	9	1
KVINNER	24	5	-	-	-	-	2	-	17	-
0109 BAKKEBY	96	40	7	-	9	12	11	2	15	-
MENN	67	30	6	-	8	8	9	1	5	-
KVINNER	29	10	1	-	1	4	2	1	10	-
0110 KVITNES	70	30	6	-	8	11	4	3	7	1
MENN	46	20	5	-	7	8	4	1	-	1
KVINNER	24	10	1	-	1	3	-	2	7	-
0111 MALANGSEIDET	110	39	9	-	9	17	15	2	19	-
MENN	75	28	6	-	9	14	8	2	8	-
KVINNER	35	11	3	-	-	3	7	-	11	-
02 VESTRE BALSFJORD	1264	319	137	19	136	158	88	23	375	9
MENN	747	222	108	16	131	71	62	8	124	5
KVINNER	517	97	29	3	5	87	26	15	251	4
0201 SANDØYRA	68	22	7	1	10	5	6	-	17	-
MENN	39	17	5	1	9	1	4	-	2	-
KVINNER	29	5	2	-	1	4	2	-	15	-
0202 TENNES	138	42	17	-	15	7	6	4	46	1
MENN	82	32	14	-	15	3	3	2	12	1
KVINNER	56	10	3	-	-	4	3	2	34	-
0203 JOSEFVATN	115	49	8	1	14	18	7	-	18	-
MENN	74	30	8	-	14	9	5	-	8	-
KVINNER	41	19	-	1	-	9	2	-	10	-
0205 SAGELV	94	15	11	3	15	22	3	1	22	2
MENN	54	12	9	3	14	8	3	-	4	1
KVINNER	40	3	2	-	1	14	-	1	18	1
0206 STORSTEINNES SENTR	203	12	25	2	21	36	13	11	83	-
MENN	110	8	17	2	21	17	7	4	34	-
KVINNER	93	4	8	-	-	19	6	7	49	-
0207 BUKTA	215	17	22	4	14	25	15	4	114	-
MENN	112	16	14	4	12	15	8	1	42	-
KVINNER	103	1	8	-	2	10	7	3	72	-

TABELL 23 (FORTS.)

	I ALT	JORD- BRUK, SKOG- BRUK, FISKE OG FANGST	INDU- STRI OG BERG- VERKS- DRIFT	KRAFT- OG VANN- FOR- SYNING	BYGGE- OG ANLEGG- VIRK- SØMHEIT	VARE- HANDEL, HOTELL- OG RES- TAURANT- VIRKSOM- HET	TRANSPORT, LAGRING, POST OG TELE- KOMMUNI- KASJONER	BANK-, FI- NANS- OG FORSIK- RINGSVIRK- SØMHEIT, EIEND.- DRIFT OG FORR.MESS. TJ.YTING	OFFENT- LIG, SOSIAL OG PRIVAT TJE- NESTE- YTING	UOPP- GITT NERING
0208 SJÄNES/HOLMENES ..	31	5	1	-	9	1	3	-	12	-
MENN	16	2	1	-	9	1	1	-	2	-
KVINNER	15	3	-	-	-	-	2	-	10	-
0209 SAGELVVATN	143	83	12	2	10	14	2	-	17	3
MENN	92	51	11	2	10	7	2	-	8	1
KVINNER	51	32	1	-	-	7	-	-	9	2
0210 TAKVATN	72	23	10	-	8	3	13	1	14	-
MENN	48	16	9	-	8	-	11	-	4	-
KVINNER	24	7	1	-	-	3	2	1	10	-
0211 STRUPEN	16	5	4	1	2	2	-	-	1	1
MENN	12	5	4	-	2	1	-	-	-	-
KVINNER	4	-	-	1	-	1	-	-	1	1
0212 SØRKJØS	133	34	16	5	13	20	19	2	22	2
MENN	86	26	12	4	12	8	17	1	4	2
KVINNER	47	8	4	1	1	12	2	1	18	-
0213 MARKENES	36	12	4	-	5	5	1	-	9	-
MENN	22	7	4	-	5	1	1	-	4	-
KVINNER	14	5	-	-	-	4	-	-	5	-
03 ØSTRE BALSFJORD	1023	289	93	4	121	180	138	11	174	13
MENN	657	192	67	3	120	84	106	6	69	10
KVINNER	366	97	26	1	1	96	32	5	105	3
0301 TAMOKDAL	62	24	5	-	7	16	1	1	7	1
MENN	38	11	3	-	7	13	1	-	2	1
KVINNER	24	13	2	-	-	3	-	1	5	-
0302 ØVERGÅRD	37	16	2	-	4	4	6	-	5	-
MENN	22	8	1	-	4	1	6	-	2	-
KVINNER	15	8	1	-	-	3	-	-	3	-
0303 KJEMPEDAL	50	11	7	-	8	4	9	1	10	-
MENN	33	8	7	-	8	1	5	1	3	-
KVINNER	17	3	-	-	-	3	4	-	7	-
0304 BOMSTAD	77	17	7	-	20	16	6	1	9	1
MENN	54	14	6	-	20	5	4	1	3	1
KVINNER	23	3	1	-	-	11	2	-	6	-
0305 NORDKJØSBOTN SYD ..	122	8	15	-	18	41	15	3	21	1
MENN	70	6	9	-	18	20	8	1	7	1
KVINNER	52	2	6	-	-	21	7	2	14	-
0306 NORDKJØSBOTN NORD ..	62	7	3	-	9	15	6	-	22	-
MENN	42	5	2	-	9	6	5	-	15	-
KVINNER	20	2	1	-	-	9	1	-	7	-
0307 SELJELVNES	102	35	6	-	4	24	15	1	15	2
MENN	66	27	5	-	4	10	14	1	5	-
KVINNER	36	8	1	-	-	14	1	-	10	2
0308 LAKSELVDAL	27	11	2	-	6	2	3	-	2	1
MENN	21	7	2	-	6	1	3	-	1	1
KVINNER	6	4	-	-	-	1	-	-	1	-
0309 SLETTMO	101	46	7	1	9	18	12	-	7	1
MENN	67	30	5	1	8	8	10	-	4	1
KVINNER	34	16	2	-	1	10	2	-	3	-
0310 LAKSVATN	149	23	14	1	18	18	24	2	46	3
MENN	90	16	8	1	18	10	16	1	17	3
KVINNER	59	7	6	-	-	8	8	1	29	-
0311 SVARNES YTRE	74	34	4	-	1	7	15	1	11	1
MENN	52	24	3	-	1	4	15	-	4	1
KVINNER	22	10	1	-	-	3	-	1	7	-
0312 SELNES/STORNES ...	83	40	10	-	-	8	18	-	5	2
MENN	52	25	6	-	-	3	15	-	2	1
KVINNER	31	15	4	-	-	5	3	-	3	1
0313 LODDBUKT/SLETTNES ..	58	13	6	2	13	5	4	1	14	-
MENN	37	9	6	1	13	2	1	1	4	-
KVINNER	21	4	-	1	-	3	3	-	10	-
0314 SVARNES INDRE	19	4	5	-	4	2	4	-	-	-
MENN	13	2	4	-	4	-	3	-	-	-
KVINNER	6	2	1	-	-	2	1	-	-	-
UOPPGITT BOSTED	4	1	-	-	-	1	-	-	2	-

TABELL 24. TALLET PÅ PRIVATHUSHOLDNINGER MED UTVALGTE KJENNETEGN FOR BOLIGSTANDARD, OG DISPONERING AV PERSONBIL. BOLIGSTRØK/GRUNNKRETS. 1/11 1980

	ALLE	WC I BOLIGEN	WC UTENFOR BOLIGEN	ANNET AVTREDE	BAD I BOLIGEN	TELEFON I BOLIGEN	PIPE I BOLIGEN	BOLI- GEN BYGGET ETTER 1945	HUS- HOLD- NINGEN EIER BOLIGEN	KJØKKEN OG OVER I BOLIGEN	BIL DIS- PONERES AV HUS- HOLD- NINGEN
KOMMUNEN	2275	1895	41	173	1899	1120	2060	1757	1641	1866	1351
TYPE BOLIGSTRØK											
TETTBYGDE STRØK	416	385	5	7	381	216	367	363	274	348	308
8131 STORSTEINNES	329	305	4	4	299	181	287	283	208	271	244
8132 NORDKJOSBOTN	87	80	1	3	82	35	80	80	66	77	64
SPREDTBYGDE STRØK ..	1853	1509	36	165	1517	904	1693	1393	1367	1516	1043
UOPPGITT BOLIGSTRØK	6	1	-	1	1	-	-	1	-	2	-
GRUNNKRETS											
01 MALANGEN	647	532	11	63	551	361	603	456	498	527	354
0101 URSEFJORD	64	53	1	10	51	42	60	51	52	57	33
0102 HAMNVÅG	50	36	1	8	38	27	47	25	39	39	23
0103 NORDFJORD ...	42	35	-	4	36	19	41	29	34	34	21
0104 MEISTERVIK ..	97	82	3	4	88	56	89	68	72	74	60
0105 NORDBY	56	48	1	5	50	34	54	37	48	46	25
0106 SØNDRE MALANG	31	24	1	4	25	22	29	26	20	27	22
0107 NORDRE MALANG	66	49	2	10	51	38	61	51	48	53	38
0108 SAND	50	39	-	5	42	27	40	34	29	39	28
0109 BAKKEBY	72	59	1	6	64	45	69	47	54	58	44
0110 KVITNES	50	45	1	3	44	16	48	37	44	42	26
0111 MALANGSEIDET	69	62	-	4	62	35	65	51	58	58	34
02 VESTRE BALSFJORD	927	793	17	63	775	473	838	729	644	767	597
0201 SANDØYRA	61	53	1	5	50	22	58	50	47	53	33
0202 TENNES	105	85	2	11	84	68	97	69	73	93	56
0203 JOSEFVATN ...	93	80	4	3	79	24	85	76	64	77	56
0205 SAGELV	62	56	1	2	55	33	57	49	39	55	44
0206 STORSTEINNES	119	111	1	1	107	67	111	104	78	106	91
0207 BUKTA	144	134	2	1	134	78	117	125	89	107	107
0208 SJÅNES/HOLMEN	28	26	-	1	25	16	24	24	21	23	20
0209 SAGELVVATN ..	105	80	4	16	77	61	95	68	80	85	70
0210 TAKVATN	56	42	-	8	40	34	51	40	44	46	31
0211 STRUPEN	19	10	1	5	10	7	17	11	11	11	7
0212 SØRKJOS	105	91	1	6	90	48	96	86	71	86	63
0213 MARKENES	30	25	-	4	24	15	30	27	27	25	19
03 ØSTRE BALSFJORD .	695	569	13	46	572	286	619	571	499	570	400
0301 TAMOKDAL	39	30	1	3	31	24	33	31	29	29	25
0302 ØVERGÅRD	28	21	1	1	22	11	23	22	19	20	15
0303 KJEMPEDAL ...	43	36	2	-	38	18	39	34	28	33	26
0304 BØMSTAD	56	48	1	3	48	10	52	44	41	49	36
0305 NORDKJOSBOTN	81	74	1	5	73	38	76	73	66	72	56
0306 NORDKJOSBOTN	47	40	1	1	42	19	40	38	32	39	27
0307 SELJELVNES ..	64	52	2	5	54	39	60	52	43	53	38
0308 LAKSELVDAL ..	20	14	-	3	14	9	18	16	15	15	8
0309 SLETTMO	61	52	-	6	48	25	56	47	50	54	24
0310 LAKSVATN	110	84	3	8	85	20	94	97	78	91	65
0311 SVARNES YTRE	54	46	1	3	47	29	48	44	38	41	24
0312 SELNES/STORNE	41	34	-	4	32	24	38	33	28	33	20
0313 LODDBUKT/SLET	34	26	-	4	27	13	30	29	21	29	26
0314 SVARNES INDRE	17	12	-	-	11	7	12	11	11	12	10
UOPPGITT BOSTED	6	1	-	1	1	-	-	1	-	2	-

OVERSIKT SOM VISER HVILKEN KOMMUNE OG FOLKETELLINGSKRETS
GRUNNKRETSENE I 1980 TILHØRTE VED FOLKE- OG BOLIGTELLINGEN I 1970

GRUNNKRETS 1980	KOMM 1970	---FOLKETELLINGSKRETS 1970---	
		HEL KRETS	DEL AV KRETS
0101	URSFJORD	1933	31
0102	HAMNVÅG	1933	30
0103	NORDFJORD	1933	29
0104	MEISTERVIK	1933	28
0105	NORDBY	1933	27
0106	SØNDRE MALANGSMARKA	1933	26
0107	NØRDRE MALANGSMARKA	1933	25
0108	SAND	1933	24
0109	BAKKEBY	1933	23
0110	KVITNES	1933	22
0111	MALANGSEIDET	1933	21
0201	SANDØYRA	1933	20
0202	TENNES	1933	
0203	JOSEFVATN	1933	18
0205	SAGELV	1933	
0206	STORSTEINNES SENTRUM	1933	
0207	BUKTA	1933	
0208	SJÅNES/HØLMENES	1933	
0209	SAGELVVATN	1933	15
0210	TAKVATN	1933	14
0211	STRUPEN	1933	13
0212	SØRKJØS	1933	
0213	MARKENES	1933	
0301	TAMOKDAL	1933	10
0302	ØVERGÅRD	1933	9
0303	KJEMPEDAL	1933	
0304	BOMSTAD	1933	
0305	NØRDKJOSBOTN SYD	1933	
0306	NØRDKJOSBOTN NØRD	1933	
0307	SELJELVNES	1933	5
0308	LAKSELVDAL	1933	6
0309	SLETTMO	1933	
0310	LAKSVATN	1933	
0311	SVARNES YTRF	1933	2
0312	SELNES/STORNES	1933	1
0313	LODDRUKT/SLETTNES	1933	
0314	SVARNES INDRF	1933	

1933 BALSFJORD

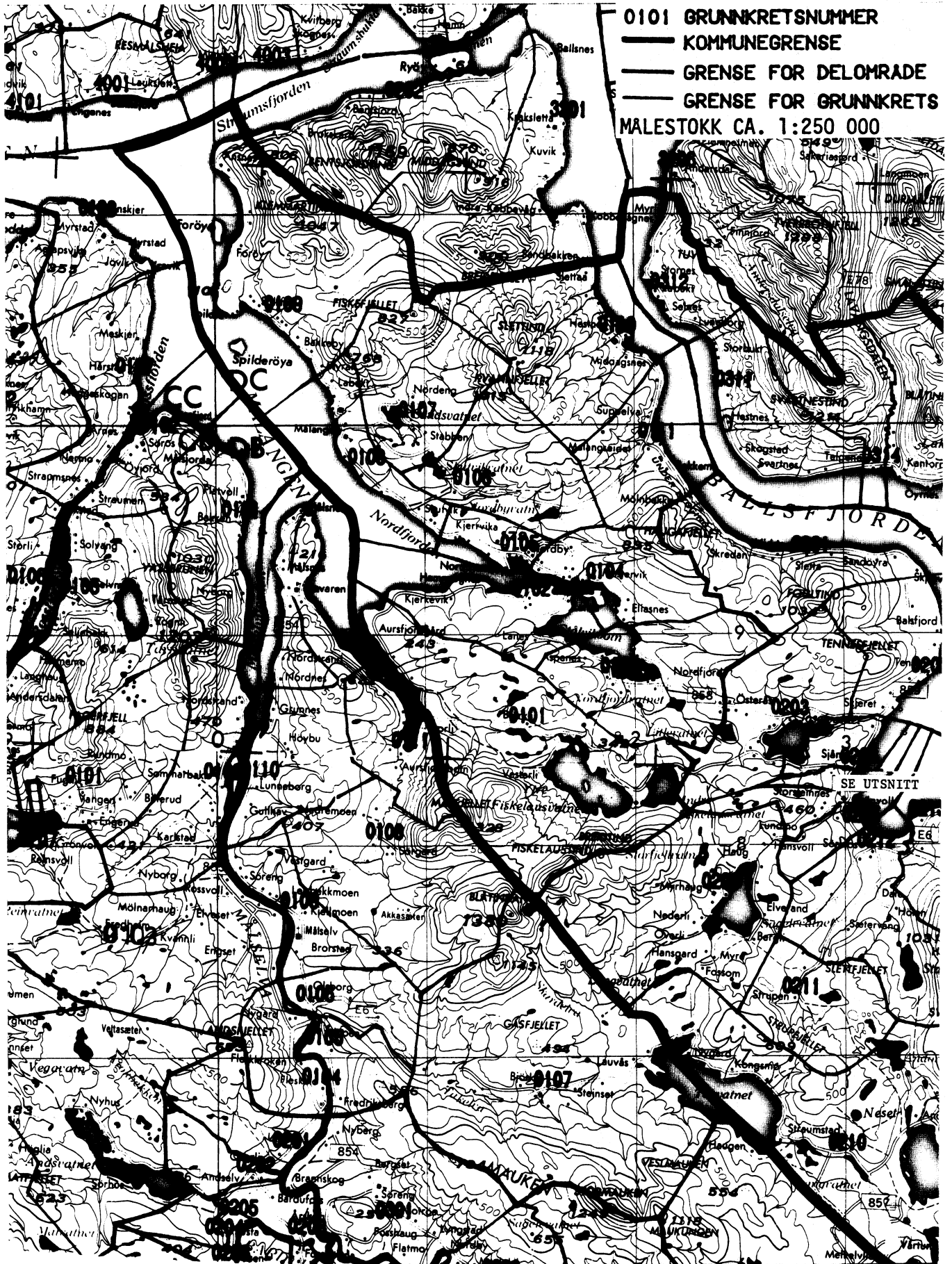

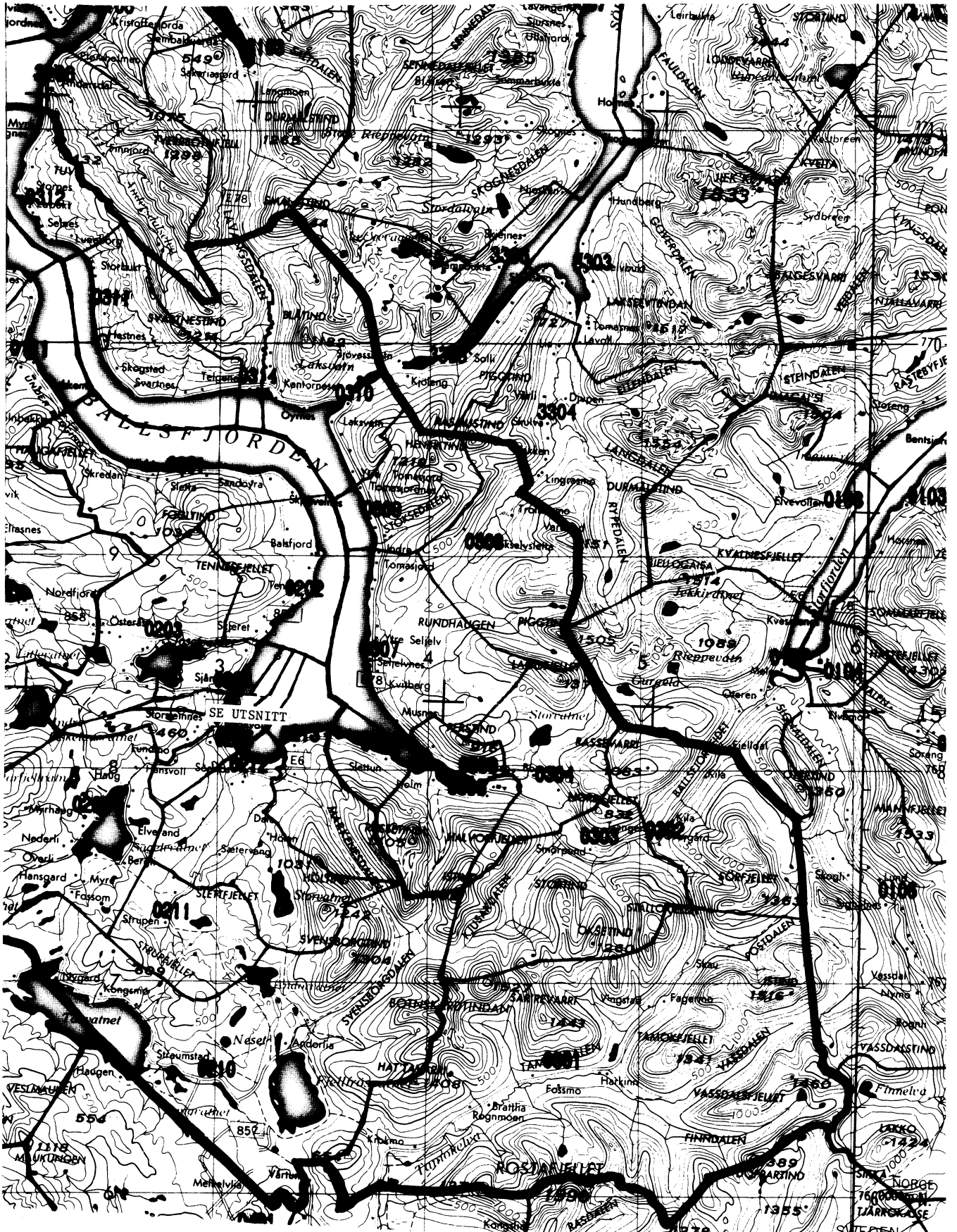

AVGRENSING AV STORSTEINNES TETTSTED

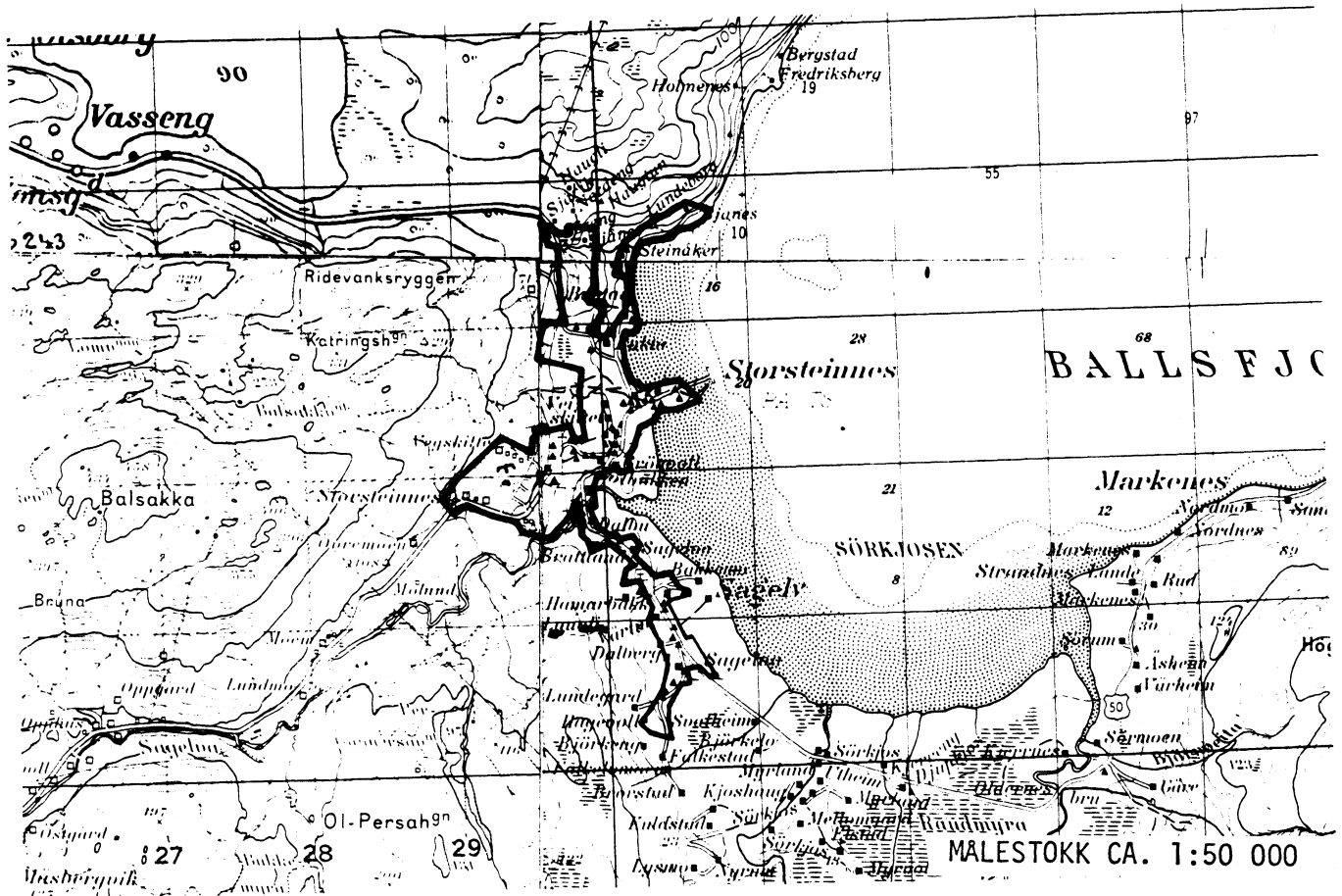

AVGRENSING AV NORDKJOSBOTN TETTSTED

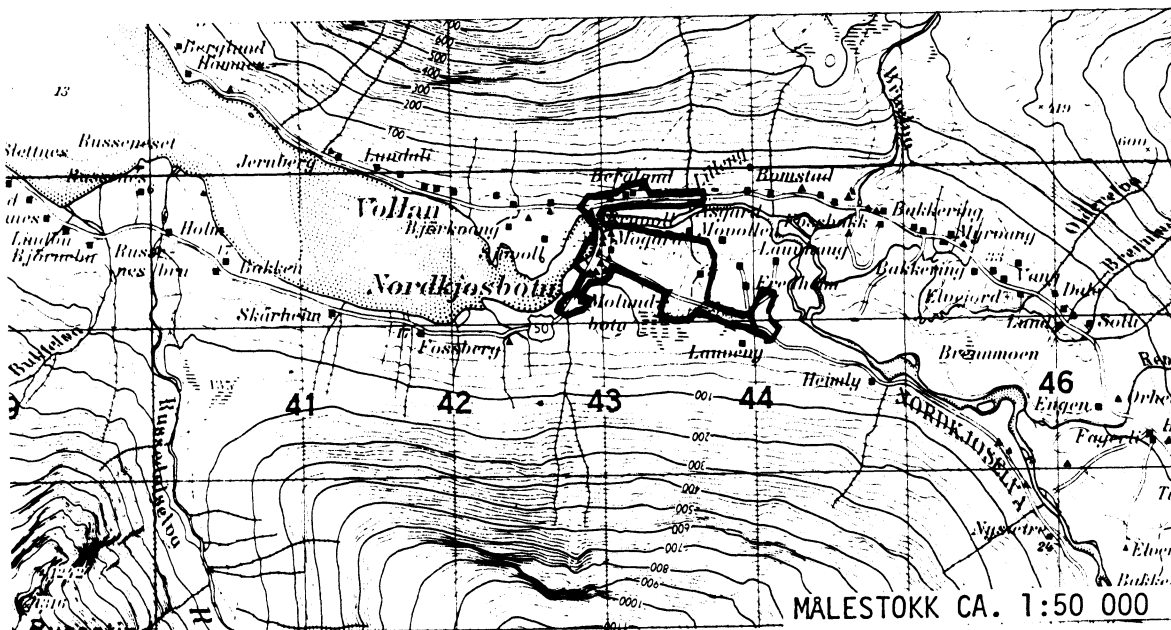

Med samtykke fra Norges geografiske oppmåling er NGOs kartmateriale brukt som kartgrunnlag.

Personskjema

Folke- og boligteiling 1980

Undergitt
taushetsplikt

Statistisk
Sentralbyrå
Folke-
teilingkontoret

Send skjemaet tilbake i svarkonvolutten
som mottakeren av boligskjemaet
har fått.

Lovhjemmel:

Stortingsvedtak av 16. november 1978, med hjemmel i lov nr. 2 av 25. april 1907.

SETT KRYSS SLIK:

IKKE SLIK:

BRUK HELST
BLYANT ELLER
BLÅ/SVART
KULEPENN.

H

1. Hvem bor De sammen med i leiligheten? Rettledningen beskriver hva vi mener med en leilighet
Sett flere kryss hvis nødvendig

- | | |
|---|---|
| 1 <input type="checkbox"/> Ingen | 4 <input type="checkbox"/> Datter, sønn |
| 2 <input type="checkbox"/> Ektefelle | 5 <input type="checkbox"/> Mor, far |
| 3 <input type="checkbox"/> Forlovede eller annen person
jeg lever sammen med (uten
å ha inngått formelt ekteskap) | 6 <input type="checkbox"/> Søskken, svigerforeldre, barnebarn,
svoger, svigerinne, svigerbarn, tante,
onkel, nevø, niese, besteforeldre |
| | 7 <input type="checkbox"/> Andre personer |

2. Hvilket trossamfunn
er De tilsluttet?

- 1 Den norske kirke
(statskirken)
- 2 Trossamfunn utenfor
Den norske kirke
- 3 Ikke tilsluttet
trossamfunn

3. Utenlandsk utdanning.

Dette spørsmålet besvares bare av dem som har tatt
utdanning utenfor Norge

De som bodde i Norge i 1970 oppgir ikke utenlandsk
utdanning tatt før 1970

Oppgi viktigste utdanning, i hvilket land den er full-
ført, og hvor lang skolegang De har i utlandet.

Utdanning

Land

Samlet skolegang i utlandet i antall år

4. Hva var Deres viktigste kilde til livsopphold
i året fra 1. nov. -79 til 31. okt. -80?

Sett bare ett kryss

- 1 Inntekt av eget arbeid, eller andre per-
soners (f.eks. ektefelles, foreldres) arbeid
- 2 Verneplikts-/siviltjeneste
- 3 Pensjon, trygd
- 4 Stipend, lån, formue,
føderåd, leieinntekt eller
annen formuesinntekt

5. Utførte De inntektsgivende arbeid i minst
100 timer i året fra 1. nov. -79 til 31. okt. -80?

Som inntektsgivende arbeid regnes også
arbeid som et familiemedlem har utført i
familiebedrift (f.eks. butikk, gårdsbruk).

- 1 Ja
- 2 Nei
- Se rettledningen

Spørsmål 6 - 15 gjelder inntektsgivende arbeid, og besvares bare av dem som har svart "Ja" på spørsmål 5.

6. Oppgi navn og adresse på det arbeidssted (bedrift) hvor De
utførte inntektsgivende arbeid lengst tid i året fra 1. nov. -79
til 31. okt. -80. Med bedrift menes f.eks. fabrikk, butikk, gårds-
bruk, kontor e.l. Se rettledningen

Navn:

Adresse:

Poststed:

7. Beskriv virksomheten på dette
arbeidsstedet så nøyaktig som mulig.
Skriv f.eks. jordbruk, produksjon av møbler,
leiebiltransport, bokhandel, salg av biler e.l.

Virksomhet:

8. Hvilket yrke (tittel) hadde De
på dette arbeidsstedet?
Skriv f.eks. hjemmehjelp, rørlegger,
sykepleier, damefrisør, rengjørings-
hjelp, platearbeider, reklamekonsulent e.l.

Yrke:

9. På hvilken måte er/var De knyttet til arbeidsstedet
De har oppgitt i spørsmål 6?

- 1 Som fast eller midlertidig ansatt
- 2 Som selvstendig
(eier)
- 3 Som familiemedlem
uten fast lønn
i familiebedrift

10. Hvor mange timer inntektsgivende arbeid utførte De i året fra 1. nov. -79 til 31. okt. -80?
Ta med alt inntektsgivende arbeid De utførte i hele perioden

- 1 100 - 499
arbeidstimer
- 2 500 - 999
arbeidstimer
- 3 1000 - 1299
arbeidstimer
- 4 1300 arbeidstimer
eller flere

H

11. Hvor mange timer inntektsgivende arbeid utførte De i uken 25. - 31. okt.?

- 1 Ingen, arbeide ikke
denne uken
- 2 1 - 9
timer
- 3 10 - 19
timer
- 4 20 - 29
timer
- 5 30 timer
eller flere
- Arbeide De ikke denne
uken, skal De ikke fylle
ut resten av skjemaet

12. Hvor møtte De på arbeid i uken 25. - 31. okt.?

- 1 Jeg møtte fast på samme
arbeidssted/adresse som
er oppgitt i spørsmål 6
- 2 Jeg møtte fast på annet sted
- 3 Jeg møtte på
forskjellige steder
denne uken
- Møtte De på forskjellige
steder denne uken, skal
De ikke fylle ut resten
av skjemaet
- kommune
- (Skriv navnet på kommunen)

13. Hvor ofte reiste eller gikk De fra Deres hjem-
sted til arbeidsstedet i uken 25. - 31. okt.?
Se rettledningen.

- 1 1 gang
- 2 2 - 3 ganger
- 3 4 ganger
eller flere
- 4 Var ikke på
hjemstedet
denne uken

14. Hvor lang tid brukte De vanligvis fra Deres
hjemsted til arbeidsstedet (én vei) i uken
25. - 31. okt.?

- 1 0 - 14 min.
- 2 15 - 29 min.
- 3 30 - 44 min.
- 4 45 min
eller mer

15. Hvilke transportmidler brukte De vanligvis fra Deres
hjemsted til arbeidsstedet (én vei) i uken 25. - 31. okt.?
Sett flere kryss hvis nødvendig

- 1 Bil
- 2 Buss
- 3 Tog, trikk,
T-bane
- 4 Båt
- 5 Brukte sykkel
Gikk i mer
enn 10 min
- 6 Annet

Boligskjema

Folke- og boligteiling 1980

Undergitt
taushetsplikt

Statistisk
Sentralbyrå
Folke-
teilingkontoret

Før hver leilighet skal det nyttes bare en svar-
konvolutt. Alle personskjemaene og det utfylte
boligskjemaet sendes samlet i svarkonvolutten.

Lovhjemmel

Stortingsvedtak av 16. november 1978 med hjemmel i lov nr. 2 av 25. april 1907

SETT KRYSS SLIK:

IKKE SLIK:

BRUK HELST
BLYANT ELLER
BLÅ/SVART
KULEPENN.

H

1. Har andre som bor i leiligheten mottatt boligskjema?		1 <input type="checkbox"/> Nei	2 <input type="checkbox"/> Ja	Les teksten under midten på skjemaet før De fortsetter.	
2. Hvor mange rom på 6m² eller mer er det i leiligheten? Ta ikke med kjøkken, bad og gang.		3. Hvor stor er leiligheten, målt i kvadratmeter?		4. Hva slags eie-/leieforhold er det til leiligheten? Sett bare ett kryss.	
<input type="checkbox"/> 1 rom	<input type="checkbox"/> 5 rom	<input type="checkbox"/> Under 30m ²	<input type="checkbox"/> 60-79m ²	<input type="checkbox"/> Jeg/vi eier den gjennom borettslag, aksjeselskap e.l.	<input type="checkbox"/> Jeg/vi leier den ved vanlig leiekontrakt
<input type="checkbox"/> 2 rom	<input type="checkbox"/> 6 rom	<input type="checkbox"/> 30-39m ²	<input type="checkbox"/> 80-99m ²	<input type="checkbox"/> Jeg/vi eier den alene eller sammen med andre	<input type="checkbox"/> Jeg/vi leier den gjennom arbeidsforhold (tjenestebolig)
<input type="checkbox"/> 3 rom	<input type="checkbox"/> 7 rom	<input type="checkbox"/> 40-49m ²	<input type="checkbox"/> 100-129m ²	<input type="checkbox"/>	<input type="checkbox"/> Jeg/vi leier den for et bestemt avgrenset tidsrom
<input type="checkbox"/> 4 rom	<input type="checkbox"/> 8 rom eller flere	<input type="checkbox"/> 50-59m ²	<input type="checkbox"/> 130m ² eller mer	<input type="checkbox"/>	<input type="checkbox"/> Jeg/vi leier den på andre vilkår enn de som er nevnt over
5. Hvor stort kjøkken er det i leiligheten?		6. Hva slags WC/do har de som bor i leiligheten adgang til?		7. Hva er leilighetens viktigste oppvarmingskilde?	
<input type="checkbox"/> Kjøkkenet er 6m ² eller større	<input type="checkbox"/> Kjøkkenet er mindre enn 6m ²	<input type="checkbox"/> Det er ikke kjøkken i leiligheten	<input type="checkbox"/> Vannklosett utenfor leiligheten	<input type="checkbox"/> Sentralvarme (radiatorer e.l.)	<input type="checkbox"/> Ovner for flytende brensel (olje, parafin e.l.)
<input type="checkbox"/>	<input type="checkbox"/>	<input type="checkbox"/> Vannklosett i leiligheten	<input type="checkbox"/> Annet avtrede	<input type="checkbox"/> Elektriske ovner, varmekabler e.l.	<input type="checkbox"/> Ovner for fast brensel (ved, koks e.l.)

Spørsmål 8 - 15 nedenfor skal også besvares

Hvis det er mottatt ett boligskjema i leiligheten, fylles det ut og sendes tilbake i svarkonvolutten sammen med alle personskjemaene.

Hvis flere i leiligheten har mottatt boligskjema og svarkonvolutt, så gjør følgende:

1. Ta kontakt med den (de) andre som har mottatt boligskjema.
2. Fyll ut ett av boligskjemaene.
3. Send dette skjemaet sammen med de utfylte personskjemaene tilbake i samme svarkonvolutten.

8. Er det pipe i leiligheten?	9. Er det montert brenselovn eller peis i leiligheten?	10. Er det bad eller dusj i leiligheten?	11. Er det telefon i leiligheten?	12. Disponerer noen av dem som bor i leiligheten personbil?
<input type="checkbox"/> Ja <input type="checkbox"/> Nei	<input type="checkbox"/> Ja <input type="checkbox"/> Nei	<input type="checkbox"/> Ja <input type="checkbox"/> Nei	<input type="checkbox"/> Ja <input type="checkbox"/> Nei	<input type="checkbox"/> Ja <input type="checkbox"/> Nei

H

13. Hva slags hus ligger leiligheten i? Se rettledningen.		14. Når ble huset bygd?	
<input type="checkbox"/> Våningshus i tilknytning til gårdsdrift (hovedbygning, kårbolig, forpakterbolig e.l.)	<input type="checkbox"/> Annet boligbygg med mindre enn 3 etasjer	<input type="checkbox"/> 1900 eller før	<input type="checkbox"/> 1946 - 1950
<input type="checkbox"/> Frittliggende enebolig (enebolig med minst en halv meters avstand til nærmeste hus)	<input type="checkbox"/> Blokk, leiegård eller annet boligbygg med 3 etasjer eller mer	<input type="checkbox"/> 1901 - 1920	<input type="checkbox"/> 1951 - 1960
<input type="checkbox"/> Hus i kjede, rekkehus, terrassehus eller vertikalt delt tomannsbolig	<input type="checkbox"/> Forretningsbygg, verkstedbygg e.l.	<input type="checkbox"/> 1921 - 1940	<input type="checkbox"/> 1961 - 1970
<input type="checkbox"/> Horisontalt delt tomannsbolig	<input type="checkbox"/> Hotell, pensjonat, aldershjem, barnehjem, sykehus, militærforlegning eller annet bygg for felleshusholdning	<input type="checkbox"/> 1941 - 1945	<input type="checkbox"/> 1971 - 1980
15. Hvor mange leiligheter er det i huset? Rettledningen beskriver hva vi mener med hus og leilighet			
<input type="checkbox"/> 1 leilighet	<input type="checkbox"/> 2 leiligheter	<input type="checkbox"/> 3 leiligheter	<input type="checkbox"/> 4 leiligheter
<input type="checkbox"/> 5 leiligheter	Hvis det er 6 leiligheter eller flere, oppgi antallet her → <input type="text"/>		