

KOMMUNEHEFTE

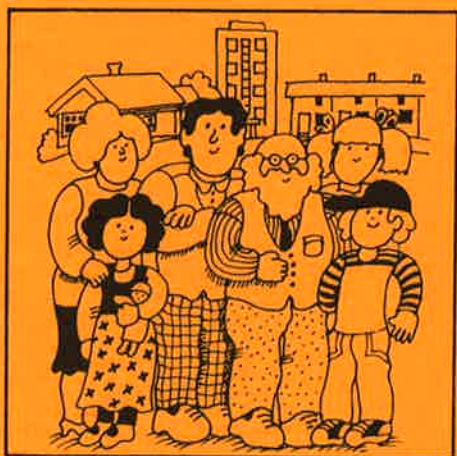

FOLKE- OG BOLIGTELLING 1980

1866 **HADSEL**

STATISTISK SENTRALBYRÅ
KONGSVINGER



FOLKE- OG BOLIGTELLING
1. NOVEMBER 1980

1866 HADSEL

STATISTISK SENTRALBYRÅ
KONGSVINGER 1981

ISBN 82-537-1493-9

FORORD

Hovedformålet med Folke- og bolig telling 1980 var å gi et bilde av befolkningen og levekårene i det norske samfunnet ved å se opplysninger om alder, kjønn, yrke, arbeid, inntekt, utdanning, boforhold o.l. i sammenheng.

Et annet viktig formål var å gi statistikk for mindre geografiske områder, som kommuner og deler av kommuner. De statistiske kommuneheftene gir de første resultatene fra tellingen for å dekke dette formålet. Flere resultater for den enkelte kommune i form av et sett upubliserte tabeller (en "tabellpakke"), vil foreligge kort tid etter at heftene er utgitt. Tabellene vil bli levert som utskrift på papir eller micro-fiche, etter brukerens ønske.

Når kommuneheftene for alle kommuner i et fylke er publisert, vil det bli laget et sammendrag for hele fylket med tabeller som svarer til dem som finnes i kommuneheftene. Når hele landet er dekket med kommunehefter, vil det også bli laget et sammendrag for hele landet. Tilsvarende sammendrag for fylkene og hele landet vil bli laget av den "tabellpakke" som er nevnt foran.

Resultatene fra Folke- og bolig telling 1980 vil ellers bli gitt i tabellpublikasjoner som vil kaste lys over spesielle emner, bl.a. sysselsetting, boligforhold, familier og husholdninger. Resultatene vil også bli vist i kart og diagrammer. Bl.a. vil det bli laget bosettingskart tilsvarende de som ble laget i samband med Folke- og bolig telling 1970.

Statistisk Sentralbyrå, Oslo/Kongsvinger, 16. november 1981

Arne Øien

Johan-Kristian Tønder

INNHold

	Side
Tabellregister	7
Tekstdel	
1. Opplegg og gjennomføring	8
1.1. Omfang	8
1.2. Grunnlag for statistikken	8
1.3. Datainnsamling	8
2. Feilkilder	9
3. Begreper og kjennemerker	9
3.1. Personkjennemerker	9
3.2. Familie- og husholdningstype	14
3.3. Boligkjennemerker	15
3.4. Inndelingen i grunnkretser	17
4. Bruk av tabellene	17
5. Merknader til tabellene	18
Tabelldel	19
Vedlegg	
1. Grunnkretser i 1980 og tellingskretser i 1970. Endringer i kommuneinndelingen fra 1970 til 1980	37
2. Kart over grunnkretsinnndelingen	39
3. Kart over tettsteder	41
4. Personskjema	43
5. Boligskjema	45

Standardtegn i tabeller

: Tall kan ikke offentlig-
gjøres

- Null

TABELLREGISTER

	Side
1. Folkemengden ved folketellingene 1801 - 1980	19
2. Folkemengden etter kjønn, ekteskadelig status og alder. 1/11 1980	19
3. Folkemengden etter trossamfunn/viktigste kilde til livsopphold, kjønn og alder. 1/11 1980	19
4. Personer 16-66 år etter yrkesaktivitet, arbeidstid, kjønn og høyeste utdanning. 1/11-79 - 31/10-80	20
5. Personer 16 år og over, etter yrkesaktivitet, arbeidstid, kjønn og alder. 1/11-79 - 31/10-80	21
6. Yrkesaktive 16 år og over, etter alder og næring. 1/11-79 - 31/10-80	21
7. Yrkesaktive 16 år og over, etter kjønn, arbeidstid og næring/yrkesfelt. 1/11-79 - 31/10-80	22
8. Yrkesaktive 16 år og over i arbeid i uka 25/10 - 31/10 1980, etter kjønn, arbeidstid i uken og næring/yrkesfelt	23
9. Yrkesaktive 16 år og over med fast oppmøteplass på arbeid i uka 25/10 - 31/10 1980, etter tallet på arbeidsreiser, reisetid og yrkesfelt/oppmøteplass	24
10. Yrkesaktive 16 år og over med fast arbeidsreise i uka 25/10 - 31/10 1980, etter reise- måte, oppmøteplass, tallet på arbeidsreiser og reisetid	25
11. Boliger etter hustype og tallet på rom. Bosatte etter tallet på rom i boligen. 1/11 1980	26
12. Boliger etter husets byggeår og hustype/eie-/leieform. Bosatte og rom, etter husets byggeår. 1/11 1980	26
13. Boliger etter viktigste kilde til oppvarming og byggeår/installasjon av pipe. Bosatte etter boligens viktigste kilde til oppvarming. 1/11 1980	27
14. Boliger etter sanitærutstyr og tallet på rom. Bosatte etter boligens sanitærutstyr. 1/11 1980	27
15. Boliger, rom og bosatte, etter hustype. 1/11 1980	28
16. Boliger etter eie-/leieform og areal. Bosatte etter eie-/leieforhold til boligen. 1/11 1980	28
17. Boliger, bosatte og rom, etter bosatte pr. rom i boligen. 1/11 1980	28
18. Boliger etter tallet på rom og tallet på bosatte. 1/11 1980	29
19. Familier og personer, etter familietype, husholdningstype og tallet på familier i hus- holdningen/yrkesaktivitet i familien. 1/11 1980	29
20. Familier og personer i privathusholdninger, etter familietype og eie-/leieforhold til boligen/tallet på rom i boligen. 1/11 1980	30
21. Tallet på privathusholdninger med utvalgte kjennetegn for boligstandard, og disponering av personbil. Bosatte i slike husholdninger, etter alder. 1/11 1980	30
22. Folkemengden etter alder, kjønn og type boligstrøk/grunnkrets. 1/11 1980	31
23. Yrkesaktive 16 år og over, etter næring, kjønn og type boligstrøk/grunnkrets. 1/11 1980 ..	33
24. Tallet på privathusholdninger med utvalgte kjennetegn for boligstandard, og disponering av personbil. Boligstrøk/grunnkrets. 1/11 1980	35

1. OPPLÈGG OG GJENNOMFØRING

1.1. Omfang

Folke- og bolig telling 1980 omfatter alle personer (også utenlandske statsborgere) som ifølge Forskrifter om føringen og ordningen av folkeregistrene fastsatt av Statistisk Sentralbyrå den 26. november 1979, var registrert bosatt i Norge på tellingstidspunktet den 1. november 1980.

Boligtellingen har med alle privatboliger (private leiligheter mv.) hvor minst én person var registrert bosatt den 1. november 1980.

Boliger som var ubebodd eller som var bebodd bare av midlertidig tilstedeværende (f.eks. ugifte personer som oppholdt seg utenom foreldrenes hjem på grunn av skolegang, studier), omfattes ikke av tellingen. Det er heller ikke innhentet opplysninger om boliger for forpleide i aldershjem, pleiehjem, barnehjem og andre fellesinstitusjoner.

Enheten hus omfattes ikke av tellingen denne gang. Det gis likevel enkelte opplysninger om det huset som boligen ligger i. I avsnitt 3 er det gjort nærmere rede for bostedsbegrepet (det sted en person skal regnes som bosatt) og boligbegrepet.

1.2. Grunnlag for statistikken

De fleste opplysninger i folke- og bolig tellingen bygger på oppgaver gitt direkte av oppgave-giverne på egne skjemaer.

Personskjema ble sendt til alle personer som hadde fylt 16 år eller fylte 16 år i løpet av 1980, (se vedlegg 4).

For personer under 16 år fikk Statistisk Sentralbyrå de nødvendige opplysninger fra folkeregisteret i den enkelte kommune.

Opplysningene om den enkelte privatbolig er gitt på eget boligskjema, (se vedlegg 5).

Oppgavene over befolkningens utdanningsbakgrunn er hentet fra utdanningsopplysningene gitt i folketellingen 1970 og "Arkivet for påbegynt og avsluttet utdanning" i Statistisk Sentralbyrå som inneholder alle utdanninger som en person har avsluttet i Norge i perioden 1970 - 1980. I tillegg kommer oppgaver over utenlandsk utdanning gitt i folketellingen 1980.

Oppgaver over alder, kjønn og andre demografiske kjennetegn er hentet fra Det sentrale personregister i Statistisk Sentralbyrå.

Nødvendige oppgaver over de vernepliktige og sivile tjenestepliktige er innhentet gjennom Forsvarets overkommando og Administrasjonen for sivile tjenestepliktige.

Folke- og bolig telling 1980 ble gjennomført med hjemmel i Statistikkloven av 25. april 1907 og Stortingsvedtak av 16. november 1978.

1.3. Datainnsamling

Ved folketellingen i 1980 ble skjemaene sendt i posten direkte til den enkelte person. Før utsendingen tok til, ble navn og adresse påført skjemaene. Det var Det sentrale personregister som dannet grunnlaget for denne påføringen.

Hver person fikk tilsendt sitt eget personskjema sammen med en rettleiding.

I tillegg fikk den eldste personen i familien et boligskjema. Med boligskjemaet fulgte også en svarkonvolutt.

Utfylte personskjema fra alle som bodde i boligen sammen med ett boligskjema ble sendt samlet tilbake i svarkonvolutt. Dersom det bodde flere familier i samme boligen, nyttet familiene samme svarkonvolutt og bare ett boligskjema ble utfylt. Innsamlingsmetoden gav derfor grunnlag for å danne bohusholdninger (se nedenfor) i folke- og bolig tellingen.

Den enkelte person er i tellingen regnet å ha sitt bosted i den bolig hvor vedkommende var registrert bosatt i folkeregisteret 1. november 1980. Innsamlingen av opplysningene viste at enkelte personer bodde i en annen bolig enn der de var registrert bosatt i folkeregisteret. Dette gjaldt bl.a. ugifte studenter og skoleelever som bodde på hybel og som sendte sitt personskjema i samme svarkonvolutt som hybelverten. Dette gjaldt også personer som hadde flyttet kort tid før 1. november 1980 og

som gav opp boligopplysninger på den nye adressen, mens flyttingen først ble registrert i folkeregistret etter 1. november 1980. I slike tilfelle ble personene likevel regnet som bosatt i den boligen/adressen de var registrert på i folkeregistret 1. november 1980. I avsnitt 3 er det gjort rede for hvilket sted en person skal regnes som bosatt. I samme avsnitt er det også gjort rede for begrepet "bohusholdning".

De personer som ikke hadde svart på folketellings skjemaene til rett tid, fikk tilsendt en adressert purring.

De som ikke svarte på den adresserte purringen, ble oppsøkt av tellere som krevde inn oppgavene.

2. FEILKILDER

Under gjennomføring og bearbeiding av en statistisk telling vil det alltid kunne oppstå ulike feil som kan gi utslag i tellingsresultatene.

De fleste feilene oppstår vanligvis under oppgaveinnhenting og kommer av uriktige svar eller mangelfullt utfylte skjemaer.

Feil som oppstår under bearbeidingen er først og fremst knyttet til koding av opplysninger, i vårt tilfelle spesielt opplysningene om næring og yrke.

For å få et grunnlag til å vurdere hvor omfattende feilene er, ble det gjennomført en kvalitetskontrollundersøkelse i samband med tellingen.

Resultatene fra denne undersøkelsen blir publisert i serien Statistiske analyser. Resultatene er ventet å foreligge i løpet av 1982 og vil ta for seg sentrale kjennetegn fra boligdelen av tellingen, og kjennetegn for sysselsetting og arbeidsmarked.

3. BEGREPER OG KJENNERMERKER

3.1. Personkjennemerker

Når ikke annet er nevnt, refererer personopplysningene seg til 1. november 1980.

Bosted

Den enkelte person er i tellingen regnet å ha sitt bosted i den kommune og i den bolig hvor vedkommende var registrert som bosatt i folkeregistret den 1. november 1980. Hovedregelen er at en person skal registreres som bosatt der vedkommende regelmessig tar sin døgnhvile.

De viktigste registreringsreglene er ellers:

Bostedsforhold	Skal registreres som bosatt i
Gift person som pga. arbeid, studier, avtjening av verneplikt e.l. oppholder seg utenom ektefellenes felles bolig	Ektefellenes felles bolig
Ugift person som pga. studier, skolegang eller avtjening av verneplikt oppholder seg utenom foreldrenes/forsørgers bolig	Foreldrenes/forsørgers bolig
Ugift person med eget arbeid og som vanligvis ikke bor hos foreldre/forsørger	Boligen der personen vanligvis bor
Person som pga. ferie, besøk hos kjente, forretningsreise e.l. er fraværende fra boligen der vedkommende vanligvis bor	Boligen der personen vanligvis bor
Person som er forpleid i barnehjem, aldershjem, pleiehjem eller er satt bort i privat pleie	Barnehjemmet, aldershjemmet, pleiehjemmet eller boligen hvor personen er i pleie
Person som er innlagt på sykehus eller anbrakt på arbeidsskole, arbeidsanstalt eller i fengsel	Boligen der personen var bosatt før innleggelsen eller anbringelsen

Personer som ikke kan henføres til en bestemt bolig, er regnet til gruppen "Uten fast bopel". Personer uten fast bopel er som regel registrert som bosatt i den kommunen hvor de sist hadde fast bosted.

I det følgende er begrepet "Bosatt" brukt i samme betydning som begrepet "Registrert bosatt".

Det er ikke innhentet opplysninger om midlertidig bosted. Det kan derfor ikke gis oppgaver over den tilstedeværende befolkning.

Opplysningene fra Folke- og bolig telling 1980 er ikke brukt til å justere opplysningene i folkeregistrene.

Alder

I fordelingen etter alder er den enkelte person gruppert etter alder pr. 31. desember 1980 (Alder = 1980 - fødselsår).

Ekteskapelig status

Det er brukt fire hovedgrupperinger etter ekteskapelig status, nemlig ugifte, gifte, skilte og enker/enkemenn.

Samboende

Med samboende menes personer som lever sammen (i ekteskapsliknende forhold) uten å ha inngått formelt ekteskap.

I gruppen samboende er regnet bare de personer som er registrert bosatt på samme adresse i folkeregisteret 1. november 1980.

Trossamfunn

Det er brukt tre grupperinger etter trossamfunn, nemlig "Den norske kirke", "Trossamfunn utenfor den norske kirke" og "Ikke tilsluttet trossamfunn".

Personer under 16 år er som regel gruppert sammen med sine foreldre. I de tilfelle foreldrene ikke tilhører samme gruppe, er imidlertid barna ført til gruppen for uoppgitt.

Utdanning

Opgavene over utdanning omfatter enkeltutdanninger på hel- eller deltid av minst 5 måneders normal varighet.

For personer med flere enkeltutdanninger, er den utdanning som har lengst samlet varighet (normal varighet av enkeltutdanningen tillagt varigheten av den forutdanning som kreves) regnet som høyeste utdanning. Av utdanninger med lik samlet varighet, er den som antas å være av størst yrkesmessig betydning, oppfattet som personenes høyeste utdanning. Utdanningsgrupperingen er foretatt etter 1973-utgaven av Standard for utdanningsgruppering i offentlig norsk statistikk (Statistisk Sentralbyrås Håndbøker nr. 28).

Standarden er bygd opp som et pyramidisk klassifikasjonssystem.

Enkeltutdanningene er først ordnet i grove grupper som i standarden kalles utdanningsnivåer. Innenfor hvert nivå er det først foretatt en sortering etter fagfelt, dernest en finere sortering i faggrupper.

Inndelingen i nivåer eller hovedgrupper er foretatt på denne måte:

0. Ingen utdanning og utdanning på førskolenivå (utdanning for 6-åringene og mindre barn)
1. Utdanning på barneskolenivå (1-6 år, førskoleutdanning ikke medregnet)
2. Utdanning på ungdomsskolenivå (7-9 år)
3. Utdanning på gymnasnivå I (10 år)
4. Utdanning på gymnasnivå II (11-12 år)
5. Utdanning på universitets- og høyskolenivå I (13-14 år)
6. Utdanning på universitets- og høyskolenivå II (15-16 år)
7. Utdanning på universitets- og høyskolenivå III (17-18 år)
8. Utdanning på forskernivå (over 18 år)
9. Uoppgitt utdanning.

I tabellene over personenes høyeste utdanning fra folketellingen er gruppene 0 og 9 slått sammen til en gruppe.

Fagfelt er i standarden spesifisert slik:

1. Allment fagfelt
2. Humaniora og estetikk
3. Undervisning
4. Administrasjon, økonomi, samfunnsvitenskap og jus
5. Industri, håndverk, naturvitenskap og teknikk
6. Samferdsel
7. Helsevesen
8. Jordbruk, skogbruk og fiske
9. Tjenesteyting og forsvar.

I tabellene fra folketellingen er bare de viktigste fagfeltene under de forskjellige nivå- eller hovedgruppene spesifisert. De andre fagfelt er slått sammen til en gruppe.

I folketellingen 1970 ble det foretatt en tre-delning av standardens gymnasnivå etter utdanningsvarighet på henholdsvis 10 år, 11 år og 12 år.

I folketellingen 1980 følger inndelingen standardens gruppering, nemlig en gruppering på henholdsvis 10 år og 11-12 år.

Fagutdanninger avsluttet før 1972/73 og som ikke bygger på examen artium, kodes i tellingen 1980 med 8 års allmennutdanning som grunnlag. Fagutdanninger avlagt etter 1972/73 kodes med 9 år som grunnlag.

Viktigste kilde til livsopphold

Personer 16 år og over er gruppert etter den kilde til livsopphold som var viktigst de siste 12 månedene før tellingstidspunktet, dvs. fra 1. november 1979 fram til 1. november 1980. For personer under 16 år bosatt i privathusholdninger er inntekt fra andre personer alltid regnet som viktigste kilde til livsopphold.

For personer under 16 år bosatt i felleshusholdninger er pensjon, trygd regnet som viktigste kilde til livsopphold.

Med "inntekt av eget arbeid" er ment inntekt av egen yrkesaktivitet.

"Pensjon, trygd" omfatter syketrygd, arbeidsløshetsstrygd, forsørgertrygd, uføretrygd, alderstrygd, yrkesskadetrygd, krigspensjon, bedriftspensjon o.l.

Som "stipend, lån, formue, føderåd, leieinntekt eller annen formuesinntekt" regnes også utbetalinger i forbindelse med livsforsikring eller individuell pensjonsforsikring. Underhold fra andre enn privatpersoner (f.eks. stønader fra det offentlige, institusjoner eller bedrifter), unntatt pensjon og trygd regnes også med her.

Personer som har andre personers inntekt som viktigste kilde til livsopphold er gruppert under "inntekt av eget arbeid eller andre personers arbeid/inntekt". Dette gjelder uansett om inntekten kommer fra arbeid, pensjon, trygd eller stipend, lån mv.

Yrkesaktivitet

I Folke- og bolig telling 1980 er det innhentet oppgaver om yrkesaktiviteten både for de siste 12 månedene før tellingstidspunktet og den siste uka før tellingstidspunktet.

Som yrkesaktivitet er regnet alt arbeid som blir utført mot betaling i form av lønn, inntekt av egen bedrift, provisjon, honorarer o.l. Arbeid som familiemedlem uten fast lønn i familiebedrift (f.eks. gårdsbruk, butikk) og verneplikts-/siviltjeneste er også regnet som yrkesaktivitet.

Som yrkesaktive de siste 12 månedene er regnet personer 16 år og over som utførte yrkesaktivitet av minst 100 timers varighet i denne perioden.

Som yrkesaktive den siste uka før tellingstidspunktet er regnet personer 16 år og over som utførte yrkesaktivitet av minst 1 times varighet i denne uka. Personer som var midlertidig borte fra arbeidet hele uka på grunn av sykdom, permisjon, ferie e.l. er ikke regnet med blant de yrkesaktive.

Arbeidstid

Det er innhentet oppgaver over arbeidstida både for de siste 12 månedene før tellingstidspunktet og den siste uka før tellingstidspunktet.

Arbeidstida omfatter all tid som er medgått til yrkesaktivitet. Arbeidstid som har gått med til forberedelse i tillegg til ordinær arbeidstid, er også regnet med (f.eks. forberedelser i tillegg til ordinær undervisningstid for lærere). Tid som er brukt til skolearbeid, studier og husarbeid for egen familie, er ikke regnet med.

Fravær på grunn av sykdom, permisjon, ferie e.l. er heller ikke regnet med i arbeidstida.

Generelt om grupperingen etter næring, yrke og yrkesstatus

Personer 16 år og over med yrkesaktivitet er gruppert på næring etter arten av virksomheten til den bedrift der den enkelte arbeide hele tiden eller lengst tid de siste 12 månedene før tellingstidspunktet. Disse personene er videre gruppert på det yrke og den yrkesstatus som de hadde hele tiden eller lengst tid i denne bedriften i 12-månedersperioden.

Personer 16 år og over med yrkesaktivitet siste uka før tellingstidspunktet er gruppert etter den næring og det yrke vedkommende oppgav å ha hatt i den bedriften som den enkelte arbeide hele tiden eller lengst tid de siste 12 månedene før tellingstidspunktet. Det er således ikke innhentet særskilte oppgaver om de yrkesaktives næring og yrke for den siste uka før tellingstidspunktet.

Næring

Næringsgrupperingen er foretatt etter 1978-utgaven av Standard for næringsgruppering i offentlig norsk statistikk (Statistisk Sentralbyrå's Håndbøker nr. 9).

Denne standarden er i samsvar med International Standard Industrial Classification of All Economic Activities (ISIC).

I standarden er grupperingssystemet utformet som et femsifret pyramidisk system hvor hvert siffer angir et grupperingsnivå. De fem nivåene er gitt følgende betegnelser:

Næring	1-sifret kode
Næringsområde	2-sifret kode
Næringshovedgruppe	3-sifret kode
Næringsgruppe	4-sifret kode
Næringsundergruppe	5-sifret kode

Næringene på 1-sifret nivå har følgende 9 inndelinger:

1. Jordbruk, skogbruk, fiske og fangst
2. Bergverksdrift
3. Industri
4. Kraft- og vannforsyning
5. Bygge- og anleggsvirksomhet
6. Varehandel, hotell- og restaurantvirksomhet
7. Transport, lagring, post og telekommunikasjoner
8. Bank- og finansieringsvirksomhet, forsikringsvirksomhet, eiendomsdrift og forretningsmessig tjenesteyting
9. Offentlig, sosial og privat tjenesteyting.

En oversikt over den videre inndeling i næringsområder mv. finnes i Standard for næringsgruppering.

Næringsgrupperingen i 1980-tellingen er ikke direkte sammenliknbar med næringsgrupperingen i 1970-tellingen. Årsaken til dette er overgangen til ny standard for næringsgruppering i 1972. I folketellingen 1970 ble næringsgrupperingen foretatt etter 1960-utgaven av Standard for næringsgruppering.

Tabeller med sammenliknbare tall mellom tellingene i 1970 og 1980 vil bli publisert en tid etter kommuneheftene i de såkalte "tabellpakkene". Næringsoppgaver med resultater fra 1970-tellingen gruppert etter 1978-utgaven av Standard for næringsgruppering, vil da bli gitt. I folketellingen 1980 gis det næringsoppgaver ned på næringsgruppe (3-sifret kode).

Yrke

Yrkesgrupperingen er foretatt etter Standard for yrkesgruppering i offentlig norsk statistikk (utgitt av Arbeidsdirektoratet i 1965). Standarden følger i prinsippet 1958-utgaven av International Standard Classification of Occupations (ISCO).

Standarden er bygd opp slik at nær beslektede yrker er ført sammen til såkalte yrkesgrupper, som igjen danner yrkesområder. Disse yrkesområdene er ført sammen til yrkesfelt.

Hvert yrke i klassifiseringen er betegnet med 5-sifret kodenummer:

første siffer angir yrkesfeltet
 første og annet siffer angir yrkesområde
 første - tredje siffer angir yrkesgruppe
 første - femte siffer angir yrke.

Til folketellingen 1980 har Statistisk Sentralbyrå ført nye yrker inn i denne standarden. Den inndelingen i yrkesgrupper som er brukt i 1965-utgaven, er stort sett brukt også her. Videre er en del yrkesgrupper slått sammen og noen er splittet i flere grupper. En ny 3-siffergruppe er tatt med for olje- og gassarbeid. Dessuten er ledende tjenestemenn i kommunal- og fylkeskommunal administrasjon og forvaltning skilt ut som ny gruppe.

Gruppene "Lærere" og "Faglærere i praktiske yrker" er slått sammen til en gruppe.

Oppgaver over yrke er i tellingen gitt med på yrkesgruppe (3-sifret kode).

Yrkesstatus

I tellingen er det brukt følgende tre grupperinger etter yrkesstatus:

1. Fast eller midlertidig ansatt
2. Selvstendig
3. Familiemedlem uten fast lønn i familiebedrift.

Personer (også medeiere) som arbeide i firmaer organisert som aksjeselskap, andelslag eller annen selskapsform med begrenset ansvar, er alltid regnet som ansatte.

En person er regnet som selvstendig dersom vedkommende drev virksomhet alene for egen regning eller sammen med andre med ubegrenset ansvar (f.eks. i ansvarlig selskap).

Gruppen "Familiemedlem uten fast lønn i familiebedrift" omfatter personer som arbeide i familievirksomhet uten fast avtalt lønn og som verken var eier eller medeier i virksomheten. Et familiemedlem uten fast lønn kan imidlertid ha vederlag for arbeidet i form av kost og losji, andel av overskott e.l.

I de tilfelle hvor ektefeller arbeide i felles virksomhet (f.eks. gårdsbruk) som ikke var organisert som aksjeselskap e.l., er den ene ektefellen regnet som selvstendig og den andre som familiemedlem uten fast lønn i familiebedrift, med mindre begge ektefellene var registrert som eiere av virksomheten.

Generelt om oppmøteplass, reisehyppighet, reisetid og transportmåte

Kjennemerkene gjelder personer 16 år og over med yrkesaktivitet i siste uka før tellingstidspunktet.

Reisehyppighet, reisetid og transportmåte gjelder yrkesaktive personer med fast oppmøteplass (se oppmøteplass).

Reisetid og transportmåte gjelder yrkesaktive personer med fast arbeidsreise (se reisehyppighet).

Oppmøteplass

Med oppmøteplass forstår en det stedet hvor vedkommende møtte fram ved arbeidshagens start.

Personer 16 år og over med yrkesaktivitet siste uka før tellingstidspunktet er gruppert etter kommunen den faste oppmøteplassen lå i (rute 1 og 2 i personskjemaet).

Personer som i denne uka møtte på ulike arbeidssteder, var til sjøs e.l., er ikke regnet å ha fast oppmøteplass (rute 3 i personskjemaet).

Reisehyppighet

Med reisehyppighet forstås en det antall ganger vedkommende reiste fra hjemsted til arbeidssted den siste uka før tellingstidspunktet.

Hjemsted er alltid regnet som den boligadresse vedkommende er registrert bosatt på i folkeregisteret. For personer som bodde midlertidig på f.eks. hybel eller brakke i denne uka, er reisen mellom hybel, brakke og arbeidssted ikke medregnet.

For personer som var registrert bosatt på arbeidsstedet er det regnet hvor mange dager vedkommende var på arbeid siste uka før tellingstidspunktet.

Med "fast arbeidsreise" menes personer med fast oppmøteplass og som reiste minst en gang fra hjemsted til arbeidssted i uka før tellingstidspunktet.

Reisetid

Reisetid er reisetiden fra hjemsted (registrert boligadresse) til arbeidssted. Reisetiden er regnet én vei. I reisetiden er gangtid og ventetid under reisen tatt med. Det samme gjelder faste gjøremål som f.eks. å bringe barn til barnehage, dagmamma e.l. Tilfeldige gjøremål og forsinkelser er ikke regnet med.

For pendlere som bodde midlertidig på f.eks. hybel, brakke e.l., er reisetiden regnet fra hjemstedet og fram til arbeidsstedet.

Transportmåte

Med transportmåte forstås de transportmidler vedkommende til vanlig nyttet én vei fra hjemsted til arbeidssted siste uka før tellingstidspunktet.

For personer som ikke reiste på samme måte hver dag, er det regnet med den reisemåten vedkommende nyttet flest dager.

3.2. Familie og husholdningstype

Grupperingene på familie og husholdningstype refererer seg til tellingstidspunktet den 1. november 1980.

Familie

Til én og samme familie er regnet:

1. Ektepar og eventuelle ugifte barn registrert bosatt i samme privatbolig, aldershjem, pleiehjem, e.l.
2. Far/mor med ugifte barn registrert bosatt i samme privatbolig, aldershjem, pleiehjem, pensjonat, hotell e.l.
3. Hver enkelt person som ikke hører inn under noen av de to gruppene som er spesifisert ovenfor (bl.a. personer uten fast bopel). Disse personene danner således hver for seg egen familie (familie med én person).

I familier med ektepar er også tatt med eventuelle ugifte barn av bare den ene ektefellen og ugifte adoptivbarn og stebarn, men ikke fosterbarn.

Av reglene som er nevnt foran går det fram at personer (f.eks. ektefeller) som ikke var registrert bosatt i samme privatbolig, aldershjem, pleiehjem, e.l., aldri er gruppert under samme familie. Videre går det fram at gifte, separerte, skilte, enker og enkemenn ikke i noen tilfelle er regnet til samme familie som foreldrene. Når f.eks. et ektepar bor sammen med en skilt datter, danner ektefellene egen familie og datteren egen familie. Ellers kan nevnes at ugifte søsken som har felles bolig, der ingen av foreldrene er bosatt, hver for seg er regnet som særskilt familie.

Husholdningstype

Det er skilt mellom to husholdningstyper, nemlig privathusholdning og felleshusholdning.

Gruppen "Privathusholdning" omfatter personer som var registrert som bosatt i privat bolig. Denne husholdningstypen er videre splittet opp etter tallet på familier i husholdningen. Som husholdningsenhet er her regnet bolighusholdning. Denne omfatter alle bosatte i samme bolig. Av dette følger at antall privathusholdninger er det samme som antall boliger i tellingen.

Til felleshusholdning er regnet forpleide som var registrert bosatt i aldershjem, barnehjem, pleiehjem e.l.

Betjeningspersonale bosatt ved felleshusholdninger er alltid gruppert under privathusholdning. Det samme gjelder militært personell som var bosatt i militærforlegning.

3.3. Boligkjennemerker

Boligkjennemerkene refererer seg til den boligen der den enkelte var registrert bosatt 1. november 1980.

Bolig (leilighet mv.)

Med leilighet menes f.eks. rekkehusleilighet, leilighet i tomannsbolig, leilighet i leiegård, blokkleilighet, hybelleilighet og hybel med egen inngang. Enebolig regnes også som leilighet.

Hybler uten egen inngang er som hovedregel ikke regnet som egen leilighet.

I hybelbygg er imidlertid hver enkelt hybel alltid regnet som leilighet. Dette gjelder også når flere hybler har felles gang, hall, bad og/eller kjøkken.

Videre er hybler for sykepleiere, legeboliger og rom som disponeres av privathusholdninger i sykehus, militærforlegninger eller felleshusholdninger, alltid regnet som egne leiligheter.

Til en bolig er som hovedregel regnet rom som er bygd (eller ombygd) til bruk for én eller flere personer med fellesskap i kost og losji, og hvor det er adkomst til rommene (rommet) uten at en må gå gjennom en annen bolig.

En bolig vil derfor som regel falle sammen med begrepet leilighet.

I enkelte tilfelle vil en bolig omfatte mer enn én leilighet. Dersom f.eks. ugifte barn bor i egen leilighet (hybel med egen inngang e.l.), men på samme adresse som foreldrene, er som hovedregel barna regnet å høre til samme bolig som foreldrene. I dette tilfelle utgjøres boligen av leiligheten som foreldrene bor i og leiligheten barna bor i. Bare dersom barna er registrert som egen familie i folkeregisteret, er leilighetene regnet som særskilte boliger.

Hybler uten egen inngang som ikke ligger i hybelbygg, institusjon e.l. og som bebos av personer som er registrert i folkeregisteret på vedkommende adresse, er alltid regnet til samme bolig som hovedleiligheten.

Med privatbolig er ment boliger som ikke er bebodd av forpleide i aldershjem, barnehjem og andre felleshusholdninger. Boliger for ansatte (f.eks. sykepleiere) ved institusjoner er således regnet som privatboliger. Det samme gjelder boliger for befal mv. i militærforlegninger.

Det er ikke innhentet oppgaver for boliger som ikke er privatboliger.

I tabellene er "privatboligene" for enkelthets skyld kalt "boliger".

Rom

Oppgavene over tall på rom refererer seg til boliger som er med i tellingen, og omfatter beboelsesrom på 6 m² eller mer, og som kan nyttes året rundt. Kjøkken, bad, entré, hall, alkove, hems, trimrom, vaskerom og rom som bare nyttes til næringsvirksomhet (f.eks. kontor) er ikke med.

I 1980-tellingen er det ikke innhentet spesifiserte oppgaver over antall rom i boliger med "mer enn 8 rom", slik som det ble gjort i tellingen i 1970.

I oppgavene for "rom i alt" er tallene for antall rom i boliger med mer enn 8 rom derfor beregnet. For hver enkelt kommune er det laget gjennomsnittstall fra 1970-tellingen, (dvs. gjennomsnittlig antall rom i boliger med mer enn 8 rom). Dette gjennomsnittstallet er brukt for å fastlegge antall rom for boliger med mer enn 8 rom i 1980-tellingen.

Areal

Med boligens areal er ment nettoareal. I tillegg til beboelsesrom på 6 m² eller mer er også tatt med kjøkken, bad, entré, hall o.l.

Rom som er felles for to eller flere boliger, f.eks. felles gang, hall, bad e.l., er ikke regnet med i arealet.

Eie-/leieform

Som eiere er også regnet personer som eier aksje eller andel som gir boret.

Med "vanlig leiekontrakt" menes at vedkommende leier en bolig av en eier etter de regler og avtaler som følger av husleieloven. Vanlig leieforhold uten skriftlig kontrakt er også regnet med her.

Kjøkken

Med kjøkken menes i tellingen en del av boligen som er avgrenset fra andre deler av den, og hvor det er installert utstyr til matlaging for beboerne. Kjøkkenet kan være et eget rom, men trenger ikke være det.

Dersom flere boliger har felles kjøkken, f.eks. hybler i et hybelbygg, er alle boligene regnet å være uten kjøkken.

I størrelsen på kjøkkenet er også medregnet gulvplass til benker, skap o.l.

Viktigste kilde til oppvarming

Dersom to eller flere kilder er like viktige for boligens oppvarming, er begge (alle) disse regnet med.

Husholdningen disponerer bil

Med å disponere bil menes i tellingen å eie/leie bil eller å ha mulighet til privat bruk av f.eks. firmabil.

Stasjonsvogn og varevogn er regnet som personbil bare dersom den brukes også til privatkjøring.

Hustype

Som hus er som hovedregel regnet bygninger som fra kjeller til loft er atskilt fra andre bygninger.

Hver enkelt blokk er derimot regnet som ett hus, selv om det fra kjeller til loft er skillevegg(er) uten gjennomgang i blokken.

I rekkehus er hele rekken av boliger regnet som ett hus.

Som frittliggende enebolig er regnet enebolig med minst en halv meters avstand til nærmeste hus

Som hustype "enebolig" er også regnet frittliggende eneboliger som inneholder en hybelleilighet og/eller der ett eller flere rom er brukt som hybel.

Rekkehus er hus med leiligheter som har minst én vegg eller en del av en vegg felles med en annen leilighet. Hus i kjede er hus som er forbundet med et annet hus med garasje, carport, svalgang o.l. Terrassehus er hus med leiligheter som er bygd sammen i en bakkeskråning, og der flere av leilighetene har hele eller deler av taket til leiligheten under som terrasse.

Horisontalt delt tomannsbolig er hus med to vanlige leiligheter (som kan ha ulik størrelse) og hvor den ene leiligheten ligger i en etasje over den annen.

Annet boligbygg med mindre enn 3 etasjer omfatter også eneboliger med mindre enn en halv meters avstand mellom husene.

Gruppen "forretningsbygg mv." omfatter hus hvor halvparten eller mindre av golvarealet nyttes til privatbolig.

Som bygg for felleleshusholdning er regnet hus hvor det for bosatte og/eller midlertidig tilstede værende er organisert felleleshusholdning.

Oppgaver over tall på boliger, rom og bosatte i bygg for felleleshusholdning omfatter bare privat boliger, rom og bosatte i disse boligene.

Byggeår

Med byggeår menes det året da minst halvparten av boligene i huset var ferdig til innflytting. Hus som er ombygd, er gruppert etter opprinnelig byggeår.

Gjennomsnittstall

Bosatte pr. bolig er lik tallet på bosatte i privatboliger dividert med tallet på privatboliger.

Rom pr. bolig er lik tallet på rom (kjøkken ikke medregnet) i privatboliger dividert med tallet på disse boligene.

Bosatte pr. rom er lik tallet på bosatte i privatboliger dividert med tallet på rom (kjøkken er ikke medregnet) i privatboliger.

3.4. Inndelingen i grunnkretser

Grunnkretsinnndelingen til bruk i folketellingen er foretatt av Byrået i samarbeid med kommunene og brukere av statistikk på regionalt nivå.

Følgende kriterier er lagt til grunn for utarbeidingen av grunnkretsene:

1. Utgangspunktet for grunnkretsinnndelingen er som regel inndelingen i folketellingskretser i 1970. Dersom inndelingen fra 1970 er endret, er det lagt vekt på at grupper av grunnkretser kan sammenliknes med en eller flere tidligere folketellingskretser.
2. Grunnkretsene er utformet slik at de kan være stabile over en rimelig tidsperiode.
3. Grunnkretsene skal bestå av et sammenhengende geografisk område.
4. Grunnkretsene bør være mest mulig ensartet når det gjelder natur- og næringsgrunnlag, kommunikasjonsforhold og bygningsmessig struktur.
5. Folketall og areal bør ikke variere for sterkt. Folketallet kan variere fra under 100 i sterkt spredtbygde strøk til over 1 000 i de tette utbygde byområdene.

Fordi grunnkretsinnndelingen skal være mest mulig stabil, er den ikke knyttet sammen med en avgrensning av tettbygde strøk, da disse grensene stadig må endres.

Tettstedsavgrensningen er ført videre uavhengig av grunnkretsinnndelingen. Retningslinjene for tettstedsavgrensningen følger i store trekk den som ble praktisert i 1960 og 1970. Hovedkriteriet ved avgrensningen av tettsted er at avstanden mellom husene i en husklynge ikke skal være over 50 meter, men det er tillatt skjønsmessige avvik for områder som ikke kan eller skal bebygges som f.eks. lagerplasser, idrettsanlegg, parker o.l. Området må ha minst 200 bosatte på tellingstidspunktet.

Det er ikke stilt noe krav om at grensene for grunnkretsene skal falle sammen med grensene for kirkesogn, skole- eller valgkretser.

Oppgaver over grunnkretser grupperes også til delområder (bydeler/bygdelag). Disse delområdene består vanligvis av 1 000-3 000 personer i spredtbygde strøk og 3 000-5 000 personer i tettbygde strøk. Et delområde kan f.eks. være et område som sogner til et lokalt sentrum i en kommune.

En oversikt som viser forholdet mellom grunnkretser i 1980 og tellingskretser i 1970, er vist i vedlegg 1.

Kart som viser omfanget av grunnkretsene og tettstedsavgrensningene som det blir gitt resultater for i dette heftet, er vist i vedleggene 2 og 3.

For en nærmere orientering om grunnkretsene mv. vises til heftene "Grunnkretser og tettsteder. Dokumentasjon 1980".

4. BRUK AV TABELLENE

Dette heftet inneholder tabeller for den enkelte kommune. Tabellene i kommuneheftene er inndelt i seks hovedgrupper.

Tabellene 1-3 gir resultater for enkelte demografiske kjennetegn.

Tabellene 4-10 gir hovedresultater for utdanning, yrke, næring, arbeidstid mv. Tabellene 4-7 refererer seg til de siste 12 månedene før tellingstidspunktet. Tabellene 8-10 gir oppgaver for kjennemerker som knytter seg til siste uka før tellingstidspunktet.

Tabellene 11-18 gir resultater for boligdelen av tellingen.

Tabellene 19-21 gir resultater for familier og privathusholdninger.

Tabellene 22-24 gir hovedresultater for befolkning, yrkesaktivitet og boliger på grunnkrets.

5. MERKNADER TIL TABELLENE

Tabell 1:

I tabell 1 har en generelt tatt sikte på å gi tall tilbake til 1801 etter kommuneinndelingen i 1980. Over et så langt tidsrom har det imidlertid skjedd så mange endringer i kommuneinndelingen at det for de fleste kommuner er vanskelig å gi en sammenliknbar tallserie for hele perioden. For de folketellingene hvor det ikke har vært mulig å gi eksakte folketall, inneholder tabellen tall som er beregnet av Norsk Samfunnsvitenskapelig Datatjeneste. Disse tallene er framkommet ved at folketallene for tidligere år er justert på basis av antall personer som blir overført fra en kommune til en annen ved grensereguleringer. Det henvises til NSD for nærmere dokumentasjon.

I 1963 ble en del av Hadsel overført til Sortland herred.

1)

TABELL 1. FOLKEMENGDEN VED FOLKETELLINGENE 1801 - 1980

ÅR	FOLKE- MENGDE	ÅR	FOLKE- MENGDE	ÅR	FOLKE- MENGDE	ÅR	FOLKE- MENGDE	ÅR	FOLKE- MENGDE	ÅR	FOLKE- MENGDE
1801 ..	(1622)	1835 ..	(1941)	1865 ..	(3234)	1900 ..	(6780)	1930 ..	(8589)	1960 ..	9001
1815	1845 ..	(2210)	1875 ..	(3854)	1910 ..	(7541)	1946 ..	(9564)	1970 ..	8681
1825 ..	(1707)	1855 ..	(2678)	1890 ..	(5645)	1920 ..	(8292)	1950 ..	9433	1980 ..	8807

1) TALLENE I PARENTES ER BEREGNEDE TALL FRA NORSK SAMFUNNSVITENSKAPELIG DATATJENESTE. SE ELLERS MERKNADER TIL TABELL 1 PÅ SIDE 18.

TABELL 2. FOLKEMENGDEN ETTER KJØNN, EKTESKAPELIG STATUS OG ALDER. 1/11 1980

ALDER	I ALT	MENN					KVINNER				
		I ALT	UGIFTE	GIFTE	SEPARERTE		I ALT	UGIFTE	GIFTE	ENKER	SEPARERTE
					ENKEMENN	OG SKILTE					
I ALT	8807	4417	2172	1996	130	119	4390	1745	1991	515	139
0- 6 ÅR .	745	381	381	-	-	-	364	364	-	-	-
7-15 " .	1407	752	752	-	-	-	655	655	-	-	-
16-19 " .	548	274	274	-	-	-	274	272	2	-	-
20-24 " .	578	318	285	31	-	2	260	187	71	-	2
25-29 " .	615	311	161	137	-	13	304	79	203	1	21
30-39 " .	1203	625	123	466	1	35	578	37	493	1	47
40-49 " .	784	405	47	338	1	19	379	19	325	12	23
50-59 " .	979	495	66	393	9	27	484	32	384	53	15
60-66 " .	718	345	35	275	21	14	373	23	249	85	16
67-69 " .	267	118	8	95	9	6	149	10	89	47	3
70-79 " .	661	286	29	210	45	2	375	39	148	179	9
80 ÅR OG OVER	302	107	11	51	44	1	195	28	27	137	3

TABELL 3. FOLKEMENGDEN ETTER TROSSAMFUNN/VIKTIGSTE KILDE TIL LIVSOPPHOLD, KJØNN OG ALDER. 1/11 1980

KJØNN OG ALDER	I ALT	TROSSAMFUNN				VIKTIGSTE KILDE TIL LIVSOPPHOLD				
		DEN NORSKE KIRKE	TROS- SAMFUNN UTENFOR DEN NORSKE KIRKE	IKKE TIL- SLUTTET NOE TROS- SAMFUNN	UOPP- GIIT TROS- SAMFUNN	INNTEKT AV EGET ELLER ANDRE PERSONERS ARBEID	PENSJON/ TRYGD	STIPEND, LÅN, FORMUE E.L.	VERNE- PLIKTS-/ SIVIL- TJENESTE	UOPPGITT KILDE TIL LIVSOPP- HOLD
I ALT	8807	8060	254	214	279	6088	1925	190	81	523
MENN	4417	4026	111	129	151	3220	797	102	80	218
0- 6 ÅR	381	339	9	11	22	381	-	-	-	-
7-15 "	752	665	24	8	55	752	-	-	-	-
16-19 "	274	261	4	9	-	208	4	28	2	32
20-24 "	318	297	3	14	4	192	6	42	64	14
25-29 "	311	273	6	27	5	266	11	22	1	11
30-39 "	625	566	16	27	16	566	19	7	5	28
40-49 "	405	371	7	12	15	351	18	1	2	33
50-59 "	495	463	13	7	12	333	107	1	3	51
60-66 "	345	327	7	4	7	149	157	1	1	37
67-69 "	118	108	3	2	5	17	96	-	-	5
70-79 "	286	257	15	6	8	5	273	-	1	7
80 ÅR OG ØVER ...	107	99	4	2	2	-	106	-	1	-
KVINNER ..	4390	4034	143	85	128	2868	1128	88	1	305
0- 6 ÅR	364	322	8	7	27	364	-	-	-	-
7-15 "	655	601	8	6	40	655	-	-	-	-
16-19 "	274	264	3	4	3	202	9	28	-	35
20-24 "	260	238	4	14	4	184	19	36	-	21
25-29 "	304	266	11	23	4	252	23	17	-	12
30-39 "	578	533	23	13	9	497	31	3	-	47
40-49 "	379	355	11	6	7	300	38	-	-	41
50-59 "	484	454	16	6	8	292	134	2	1	55
60-66 "	373	350	13	5	5	114	193	2	-	64
67-69 "	149	138	9	-	2	7	137	-	-	5
70-79 "	375	334	28	1	12	-	361	-	-	14
80 ÅR OG OVER ...	195	179	9	-	7	1	183	-	-	11

TABELL 4. PERSONER 16-66 ÅR ETTER YRKESAKTIVITET, ARBEIDSTID, KJØNN OG HØYESTE UTDANNING. 1/11 79 - 31/10 80

KJØNN OG HØYESTE UTDANNING	IKKE YRKESAKTIVE				YRKESAKTIVE							
	I ALT		AV DETTE GIFTE	I ALT	100-499 TIMER		500-999 TIMER		1 000 TIMER OG OVER		UOPP- GITT ARB.- TID	
	I ALT	I ALT			I ALT	AV DETTE GIFTE	I ALT	AV DETTE GIFTE	I ALT	AV DETTE GIFTE		
I ALT	5425	1533	831	3892	564	280	482	305	2589	1794	257	
MENN I ALT	2773	507	203	2266	190	55	175	75	1763	1219	138	
BARNESKOLENIVÅ, 1-6 ÅR	-	-	-	-	-	-	-	-	-	-	-	
UNGDOMSSKOLENIVÅ, 7-9 ÅR, I ALT .	1469	341	160	1128	100	31	83	40	851	619	94	
FOLKESKOLEUTDANNING	766	206	135	560	28	19	37	24	429	347	66	
9-ÅRIG UNGDOMSSKOLE	273	92	2	181	56	-	23	1	93	10	9	
UNGDOMSSKOLENIVÅ ELLERS	430	43	23	387	16	12	23	15	329	262	19	
GYMNASNIVÅ I, 10 ÅR, I ALT	537	76	24	461	28	5	31	11	385	253	17	
ALLMENT FAGFELT	137	14	5	123	5	-	4	2	110	79	4	
INDUSTRI, HÅNDVERK OG TEKNIKK .	192	39	10	153	16	3	17	4	115	64	5	
SAMFERDSEL	92	12	7	80	2	1	4	3	71	53	3	
HELSEVERN	4	-	-	4	-	-	1	1	3	3	-	
JORDBRUK, SKOGBRUK OG FISKE ...	32	3	-	29	-	-	3	-	25	22	1	
TJENESTEYTING OG FORSVAR	33	1	-	32	2	1	1	1	27	18	2	
GYMNASNIVÅ I ELLERS	47	7	2	40	3	-	1	-	34	14	2	
GYMNASNIVÅ II, 11-12 ÅR, I ALT ..	444	66	11	378	42	10	33	8	284	152	19	
ALLMENT FAGFELT	109	27	2	82	17	2	10	1	54	29	1	
ADMINISTRASJON OG ØKONOMI	59	5	2	54	7	1	1	1	42	15	4	
INDUSTRI, HÅNDVERK OG TEKNIKK .	131	17	3	114	11	2	8	3	88	52	7	
SAMFERDSEL	102	15	4	87	6	4	11	2	65	36	5	
HELSEVERN	1	:	:	:	:	:	:	:	:	:	:	
JORDBRUK, SKOGBRUK OG FISKE ...	16	2	-	14	1	1	2	1	11	5	-	
TJENESTEYTING OG FORSVAR	21	-	-	21	-	-	1	-	18	9	2	
GYMNASNIVÅ II ELLERS	5	:	:	:	:	:	:	:	:	:	:	
UNIVERSITETS- OG HØGSKOLENIVÅ I, 13-14 ÅR I ALT	170	9	2	161	10	2	13	9	137	109	1	
UNDERVISNING	47	1	1	46	1	-	5	4	40	38	-	
ADMINISTRASJON, ØKONOMI, SAMFUNNSVITENSKAP OG JUS	22	1	-	21	2	-	-	-	19	17	-	
NATURVITENSKAP OG TEKNIKK	44	3	-	41	-	-	1	1	40	30	-	
HELSEVERN	10	1	-	9	-	-	-	-	9	5	-	
UNIV.- OG HØGSKOLENIVÅ I ELLERS	47	3	1	44	7	2	7	4	29	19	1	
UNIV.- OG HØGSKOLENIVÅ II, III OG FORSKERNIVÅ, OVER 14 ÅR, I ALT ..	119	5	3	114	7	6	11	6	94	76	2	
UNDERVISNING	49	1	1	48	5	5	6	2	35	29	2	
ADMINISTRASJON, ØKONOMI, SAMFUNNSVITENSKAP OG JUS	10	2	1	8	-	-	-	-	8	7	-	
NATURVITENSKAP OG TEKNIKK	16	-	-	16	-	-	1	1	15	11	-	
UNIV.- OG HØGSKOLENIVÅ II, III OG FORSKERNIVÅ ELLERS	44	2	1	42	2	1	4	3	36	29	-	
UOPPGITT, INGEN UTDANNING OG UTDANNING PÅ FØRSKOLENIVÅ	34	10	3	24	3	1	4	1	12	10	5	
KVINNER I ALT	2652	1026	628	1626	374	225	307	230	826	575	119	
BARNESKOLENIVÅ, 1-6 ÅR	-	-	-	-	-	-	-	-	-	-	-	
UNGDOMSSKOLENIVÅ, 7-9 ÅR, I ALT .	1623	802	510	821	230	156	144	121	369	276	78	
FOLKESKOLEUTDANNING	915	507	358	408	115	96	75	64	171	137	47	
9-ÅRIG UNGDOMSSKOLE	226	122	12	104	53	6	12	2	30	3	9	
UNGDOMSSKOLENIVÅ ELLERS	482	173	140	309	62	54	57	55	163	136	22	
GYMNASNIVÅ I, 10 ÅR, I ALT	536	145	77	391	76	44	85	55	209	132	21	
ALLMENT FAGFELT	242	57	38	185	35	19	39	31	104	74	7	
INDUSTRI, HÅNDVERK OG TEKNIKK .	17	6	1	11	3	1	4	2	3	2	1	
SAMFERDSEL	14	6	5	8	-	-	-	-	6	5	2	
HELSEVERN	68	8	4	60	6	4	16	12	32	25	6	
JORDBRUK, SKOGBRUK OG FISKE ...	5	2	-	3	-	-	-	-	3	2	-	
TJENESTEYTING OG FORSVAR	76	31	11	45	15	7	14	5	14	2	2	
GYMNASNIVÅ I ELLERS	114	35	18	79	17	13	12	5	47	22	3	
GYMNASNIVÅ II, 11-12 ÅR, I ALT ..	271	42	22	229	41	13	44	27	130	74	14	
ALLMENT FAGFELT	96	19	8	77	26	6	18	7	32	19	1	
ADMINISTRASJON OG ØKONOMI	46	5	1	41	6	2	5	3	28	5	2	
INDUSTRI, HÅNDVERK OG TEKNIKK .	13	4	2	9	1	-	3	2	3	1	2	
SAMFERDSEL	6	-	-	6	-	-	3	3	2	2	1	
HELSEVERN	78	9	8	69	5	4	10	9	48	39	6	
JORDBRUK, SKOGBRUK OG FISKE ...	3	-	-	3	1	-	-	-	1	-	1	
TJENESTEYTING OG FORSVAR	20	4	3	16	2	1	3	2	10	5	1	
GYMNASNIVÅ II ELLERS	9	1	-	8	-	-	2	1	6	3	-	
UNIVERSITETS- OG HØGSKOLENIVÅ I, 13-14 ÅR, I ALT	132	13	7	119	14	9	27	21	75	60	3	
UNDERVISNING	40	3	3	37	5	4	8	6	24	21	-	
ADMINISTRASJON, ØKONOMI, SAMFUNNSVITENSKAP OG JUS	11	2	-	9	1	-	1	1	5	4	2	
NATURVITENSKAP OG TEKNIKK	2	:	:	:	:	:	:	:	:	:	:	
HELSEVERN	66	4	4	62	5	4	16	14	40	31	1	
UNIV.- OG HØGSKOLENIVÅ I ELLERS	13	:	:	10	:	:	:	:	:	:	:	
UNIV.- OG HØGSKOLENIVÅ II, III OG FORSKERNIVÅ, OVER 14 ÅR, I ALT ..	55	4	4	51	8	2	5	4	35	29	3	
UNDERVISNING	34	1	1	33	5	1	1	1	26	21	1	
ADMINISTRASJON, ØKONOMI, SAMFUNNSVITENSKAP OG JUS	2	:	:	:	:	:	:	:	:	:	:	
NATURVITENSKAP OG TEKNIKK	2	:	:	:	:	:	:	:	:	:	:	
UNIV.- OG HØGSKOLENIVÅ II, III OG FORSKERNIVÅ ELLERS	17	3	3	14	3	1	4	3	6	6	1	
UOPPGITT, INGEN UTDANNING OG UTDANNING PÅ FØRSKOLENIVÅ	35	20	8	15	5	1	2	2	8	4	-	

TABELL 5. PERSONER 16 ÅR OG OVER, ETTER YRKESAKTIVITET, ARBEIDSTID, KJØNN OG ALDER. 1/11 79 - 31/10 80

KJØNN OG ALDER	I ALT	IKKE YRKES- AKTIVE	YRKESAKTIVE						PRO- SENT YRKES- AKTIVE
			I ALT	ARBEIDSTID. TIMER				UOPP- GITT	
				100- 499	500- 999	1 000- 1 299	1 300 OG OVER		
I ALT	6655	2655	4000	591	497	391	2240	281	60,1
MENN I ALT	3284	937	2347	208	188	181	1613	157	71,5
16-19 ÅR	274	111	163	81	28	12	36	6	59,5
AV DETTE GIFTE	-	-	-	-	-	-	-	-	-
20-24 ÅR	318	72	246	26	32	31	146	11	77,4
AV DETTE GIFTE	31	6	25	2	4	1	18	-	80,6
25-29 ÅR	311	26	285	13	25	24	207	16	91,6
AV DETTE GIFTE	137	8	129	4	8	9	98	10	94,2
30-39 ÅR	625	26	599	20	27	33	490	29	95,8
AV DETTE GIFTE	466	10	456	13	15	23	385	20	97,9
40-49 ÅR	405	36	369	5	22	22	301	19	91,1
AV DETTE GIFTE	338	16	322	3	16	17	271	15	95,3
50-59 ÅR	495	99	396	25	26	33	275	37	80,0
AV DETTE GIFTE	393	67	326	15	21	25	239	26	83,0
60-66 ÅR	345	137	208	20	15	20	133	20	60,3
67-69 ÅR	118	79	39	8	3	3	17	8	33,1
70 ÅR OG OVER	393	351	42	10	10	3	8	11	10,7
KVINNER I ALT	3371	1718	1653	383	309	210	627	124	49,0
16-19 ÅR	274	145	129	73	23	8	16	9	47,1
AV DETTE GIFTE	2	:	:	:	:	:	:	:	:
20-24 ÅR	260	74	186	46	35	18	76	11	71,5
AV DETTE GIFTE	71	27	44	17	7	5	13	2	62,0
25-29 ÅR	304	76	228	39	50	36	89	14	75,0
AV DETTE GIFTE	203	52	151	24	42	29	50	6	74,4
30-39 ÅR	578	160	418	76	84	67	167	24	72,3
AV DETTE GIFTE	493	134	359	69	80	54	138	18	72,8
40-49 ÅR	379	102	277	55	47	34	121	20	73,1
AV DETTE GIFTE	325	83	242	52	44	37	98	16	74,5
50-59 ÅR	484	202	282	57	51	35	112	27	58,3
AV DETTE GIFTE	384	153	231	45	45	29	92	20	60,2
60-66 ÅR	373	267	106	28	17	9	38	14	28,4
67-69 ÅR	149	136	13	4	2	1	3	3	8,7
70 ÅR OG OVER	570	556	14	5	-	2	5	2	2,5

TABELL 6. YRKESAKTIVE 16 ÅR OG OVER, ETTER ALDER OG NÆRING. 1/11 79 - 31/10 80

NÆRING	I ALT	ALDER. ÅR									PROSENT AV DE YRKES- AKTIVE
		16-19	20-24	25-29	30-39	40-49	50-59	60-66	67-69	70 OG OVER	
I ALT	4000	292	432	513	1017	646	678	314	52	56	100,0
JORDBRUK	283	18	8	13	41	51	68	44	18	22	7,1
SKOGBRUK	2	-	-	-	-	-	-	2	-	-	0,1
FISKE OG FANGST	143	10	9	10	36	21	30	17	4	6	3,6
BERGVERKSDRIFT	16	1	2	5	1	4	-	2	1	-	0,4
INDUSTRI I ALT	463	49	61	50	92	63	97	38	8	5	11,6
PRODUKSJON AV NÆRINGSMIDLER, DRIKKEVARER OG TOBAKKSVARER	279	38	42	25	50	33	55	29	5	2	-
PRODUKSJON AV TEKSTILVARER, BEKLEDNINGSVARER, LÆR OG LÆRVARER ..	35	1	4	5	4	8	10	2	-	1	-
PRODUKSJON AV TREVARER	14	-	1	2	2	3	3	1	1	1	-
TREFOREDLING, GRAFISK PRODUKSJON OG FORLAGSVIRKSOMHET	31	3	3	4	9	8	3	1	-	-	-
PROD. AV KJEMISKE PROD., MINERAL- OLJE-, KULL-, GUMMI- OG PLASTPROD. .	2	-	1	1	-	-	-	-	-	-	-
PRODUKSJON AV MINERALSKE PRODUKTER .	4	-	-	-	2	1	1	-	-	-	-
PRODUKSJON AV METALLER	4	2	2	-	-	-	-	-	-	-	-
PRODUKSJON AV VERKSTEDPRODUKTER	93	5	8	13	25	10	24	5	2	1	-
INDUSTRIPRODUKSJON ELLERS	1	-	-	-	-	-	1	-	-	-	-
KRAFT- OG VANNFORSYNING	42	3	4	4	10	7	12	2	-	-	1,1
RYGGE- OG ANLEGGSVIRKSOMHET	251	13	21	30	72	44	45	22	3	1	6,3
VAREHANDEL	583	65	49	78	167	72	98	40	8	6	14,6
HOTELL- OG RESTAURANTDRIFT	72	16	13	6	23	8	4	1	-	1	1,8
LANDTRANSPORT	73	-	5	15	18	11	16	7	-	1	1,8
SJØTRANSPORT	448	44	54	62	130	73	55	26	3	1	11,2
TRANSPORT ELLERS, LAGRING, POST OG TELEKOMMUNIKASJONER	135	8	21	16	35	20	23	7	-	5	3,4
BANK- OG FINANSIERINGSVIRKSOMHET .	51	2	9	12	14	5	6	3	-	-	1,3
FORSIKRINGSVIRKSOMHET, EIENDOMSDRIFT OG FORRETN.MESSIG TJENESTEYTING	36	1	2	6	10	10	7	-	-	-	0,9
OFFENTLIG ADMINISTRASJON, FORSVAR, POLITI OG RETTSVESEN	255	9	54	25	53	50	36	26	1	1	6,4
RENOVASJON OG REINGJØRING	10	-	1	2	5	-	2	-	-	-	0,3
UNDERSØING OG FORSKNINGSVIRKSOMHET .	332	3	22	42	130	58	55	19	2	1	8,3
HELSE- OG ANDRE SOSIALTJENESTER	657	35	77	111	156	132	97	43	4	2	16,4
KULTURELL TJ.YTING, UNDERH. OG SPORT .	20	2	2	8	4	1	2	1	-	-	0,5
PERSONLIG TJENESTEYTING	72	8	11	10	15	6	13	7	-	2	1,8
UOPPGITT NÆRING	56	5	7	8	5	10	12	7	-	2	1,4

TABELL 7. YRKESAKTIVE 16 ÅR OG OVER, ETTER KJØNN, ARBEIDSTID OG NÆRING/YRKESFELT. 1/11 79 - 31/10 80

	MENN						KVINNER				
	I ALT	I ALT	100- 499 TIMER	500- 999 TIMER	1 000 TIMER OG OVER	UOPP- GITT ARB.- TID	I ALT	100- 499 TIMER	500- 999 TIMER	1 000 TIMER OG OVER	UOPP- GITT ARB.- TID
I ALT	4000	2347	208	188	1794	157	1653	383	309	837	124
NÆRING											
JORDBRUK	283	172	20	18	108	26	111	24	12	61	14
SKOGBRUK	2	1	:	:	:	:	1	:	:	:	:
FISKE OG FANGST	143	139	13	19	88	19	4	1	2	1	-
BERGVERKSDRIFT	16	15	-	2	12	1	1	:	:	:	:
INDUSTRI I ALT	463	316	35	20	243	18	147	30	36	62	19
PRODUKSJON AV NÆRINGSMIDLER, DRIKKEVARER OG TOBAKKSVARER	279	173	20	8	133	12	106	19	23	47	17
PRODUKSJON AV TEKSTILVARER, BE- KLEDNINGSVARER, LÆR OG LÆRVARER	35	12	-	1	9	2	23	6	8	7	2
PRODUKSJON AV TREVARER	14	14	3	2	9	-	-	-	-	-	-
TREFOREDNING, GRAFISK PRODUKSJON OG FORLAGSVIRKSOMHET	31	19	1	2	15	1	12	4	3	5	-
PRODUKSJON AV KJEMISKE PRODUKTER, MINERALOLJE-, KULL-, GUMMI- OG PLASTPRODUKTER	2	2	:	:	:	:	-	-	-	-	-
PRODUKSJON AV MINERALSKE PRODUKTER	4	4	2	-	2	-	-	-	-	-	-
PRODUKSJON AV METALLER	4	4	-	3	1	-	-	-	-	-	-
PRODUKSJON AV VERKSTEDPRODUKTER	93	87	9	4	72	2	6	1	2	3	-
INDUSTRIPRODUKSJON ELLERS	1	1	:	:	:	:	-	-	-	-	-
KRAFT- OG VANNFORSYNING	42	38	4	3	30	1	4	-	1	3	-
BYGGE- OG ANLEGGSVIRKSOMHET	251	237	20	18	183	16	14	5	3	6	-
VAREHANDEL	583	309	36	12	248	13	274	73	45	138	18
HOTELL- OG RESTAURANTDRIFT	72	19	4	3	9	3	53	16	8	25	4
LANDTRANSPORT	73	71	1	6	58	6	2	:	:	:	:
SJØTRANSPORT	448	404	30	35	307	32	44	8	8	22	6
TRANSPORT ELLERS, LAGRING, POST OG TELEKOMMUNIKASJONER	135	66	6	7	48	5	69	8	7	50	4
BANK- OG FINANSIERINGSVIRKSOMHET ..	51	23	1	-	22	-	28	8	2	18	-
FORSIKRINGSVIRKSOMHET, EIENDOMS- DRIFT OG FORRETNINGSMESSIG TJENESTEYTING	36	22	1	1	20	-	14	5	-	8	1
OFFENTLIG ADMINISTRASJON, FØRVAR, POLITI OG RETTSVESEN	255	167	13	9	143	2	88	18	20	38	12
RENOVASJON OG REINGJØRING	10	5	:	:	:	:	5	2	2	-	1
UNDERVISNING OG FORSKNINGS- VIRKSOMHET	332	179	12	23	141	3	153	32	40	75	6
HELSE- OG ANDRE SOSIALTJENESTER ...	657	90	5	5	77	3	567	117	115	300	35
KULTURELL TJENESTEYTING, UNDERHOLD- NING OG SPORT	20	17	2	-	15	-	3	2	-	1	-
PERSONLIG TJENESTEYTING	72	28	3	2	19	4	44	24	4	15	1
UOPPGITT NÆRING	56	29	2	3	19	5	27	8	3	13	3
YRKESFELT											
TEKNISK, VITENSKAPELIG, HUMANIS- TISK OG KUNSTNERISK ARBEID	780	306	20	29	253	4	474	66	104	277	27
ADMINISTRASJONS- OG FORVALTNINGS- ARBEID, BEDRIFTS- OG ORGANISASJONS- LEDELSE I ALT	124	104	4	1	99	-	70	1	2	16	1
OFFENTLIG ADMINISTRASJONS- OG FORVALTNINGSARBEID	35	29	-	-	29	-	6	-	1	5	-
BEDRIFTS- OG ORGANISASJONSLEDELSE KONTORARBEID	89	75	4	1	70	-	14	1	1	11	1
HANDELSARBEID	241	95	7	5	83	-	146	16	23	104	3
JORDBRUKS-, SKOGBRUKS- OG FISKEARBEID	361	148	19	7	114	8	213	62	39	100	12
GRUVE- OG SPRENGNINGSARBEID M.M. ..	8	8	-	-	8	-	-	-	-	-	-
TRANSPORT OG KOMMUNIKASJONSARBEID ..	535	463	28	37	360	38	72	9	8	50	5
INDUSTRI-, BYGGE- OG ANLEGG- ARBEID I ALT	769	673	67	51	522	33	96	19	21	47	9
JERN- OG METALLVAREARBEID	122	122	10	6	103	3	-	-	-	-	-
ELEKTROARBEID	82	80	2	6	65	7	2	:	:	:	:
TREARBEID	168	166	16	15	127	8	2	:	:	:	:
NÆRINGSMIDDELARBEID	156	99	12	7	75	5	57	10	13	29	5
MASKIN- OG MOTORDRIFT	45	44	6	4	34	-	1	:	:	:	:
LASTE-, LOSSE- OG LAGERARBEID ...	38	37	4	3	27	3	1	:	:	:	:
INDUSTRI-, BYGGE- OG ANLEGG SARBEID ELLERS	158	125	17	10	91	7	33	8	8	13	4
SERVICEARBEID	557	117	18	9	82	8	440	164	94	152	30
MILITÆRT ARBEID, UOPPGITT ELLER IKKE IDENTIFISERBART YRKE	258	147	13	15	82	37	111	26	7	48	30

TABELL 8. YRKESAKTIVE 16 ÅR OG OVER I ARBEID I UKA 25/10 - 31/10 1980, ETTER KJØNN, ARBEIDSTID I UKA

OG NERING/YRKESFELT

I ALT	MENN						KVINNER					
	I ALT	1-19		20-29		UOPP- GITT	I ALT	1-19		20-29		UOPP- GITT
		TIMER	TIMER	TIMER	OG OVER			TIMER	TIMER	TIMER	OG OVER	
I ALT	3091	1840	77	80	1598	85	1251	292	237	664	58	
NERING												
JORDBUK	199	116	14	7	89	6	83	22	16	40	5	
SKOGBRUK	-	-	-	-	-	-	-	-	-	-	-	
FISKE OG FANGST	76	73	5	2	63	3	3	-	1	2	-	
BERGVERKSDRIFT	11	10	-	-	10	-	1	:	:	:	:	
INDUSTRI I ALT	359	257	8	7	229	13	102	16	19	58	9	
PRODUKSJON AV NÆRINGS- MIDLER, DRIKKEVARER OG TOBAKKSVARER	212	139	5	4	125	5	73	9	14	42	8	
PRODUKSJON AV TEKSTILVARER, BE- KLEDNINGSVARER, LÆR OG LÆRVARER	24	9	-	1	8	-	15	2	2	10	1	
PRODUKSJON AV TREVARER	12	12	1	-	9	2	-	-	-	-	-	
TREFØRDELING, GRAFISK PRODUKSJON OG FORLAGSVIRKSOMHET	26	17	-	1	16	-	9	3	2	4	-	
PRODUKSJON AV KJEMISKE PRODUK- TER, MINERALOLJE-, KULL-, GUMMI- OG PLASTPRODUKTER	2	2	:	:	:	:	-	-	-	-	-	
PRODUKSJON AV MINERALSKE PRODUKTER	1	1	:	:	:	:	-	-	-	-	-	
PRODUKSJON AV METALLER	2	2	:	:	:	:	-	-	-	-	-	
PRODUKSJON AV VERKSTEDPRODUKTER	79	74	1	-	69	4	5	2	1	2	-	
INDUSTRIPRODUKSJON ELLERS	1	1	:	:	:	:	-	-	-	-	-	
KRAFT- OG VANNFORSYNING	36	34	2	1	31	-	2	:	:	:	:	
BYGGE- OG ANLEGGSVIRKSOMHET	196	187	2	2	172	11	9	-	-	9	-	
VAREHANDEL	478	263	9	7	238	9	215	41	50	114	10	
HOTELL- OG RESTAURANTDRIFT	48	14	-	-	13	1	34	5	3	23	3	
LANDTRANSPORT	65	63	5	3	53	2	2	:	:	:	:	
SJØTRANSPORT	301	278	8	5	240	25	23	3	4	15	1	
TRANSPORT ELLERS, LAGRING, POST OG TELEKOMMUNIKASJONER	96	57	4	2	49	2	39	10	5	23	1	
BANK- OG FINANSIERINGSVIRKSOMHET	47	22	-	-	22	-	25	4	4	17	-	
FORSIKRINGSVIRKSOMHET, EIENDOMS- DRIFT OG FORRETNINGSMESSIG TJENESTEYTING	31	20	-	-	19	1	11	3	2	6	-	
OFFENTLIG ADMINISTRASJON, FORSVAR, POLITI OG RETTSVESEN	217	139	2	3	130	4	78	31	12	29	6	
RENOVASJON OG REINGJØRING	8	4	-	-	4	-	4	3	1	-	-	
UNDERVISNING OG FORSKNINGS- VIRKSOMHET	298	167	10	36	119	2	131	49	37	43	2	
HELSE- OG ANDRE SOSIALTJENESTER	506	80	4	3	68	5	426	76	79	252	19	
KULTURELL TJENESTEYTING, UNDERHOLD- NING OG SPORT	17	14	-	1	13	-	3	2	-	1	-	
PERSONLIG TJENESTEYTING	56	21	2	-	19	-	35	18	1	15	1	
UOPPGITT NERING	46	21	2	1	17	1	25	6	3	15	1	
YRKESFELT												
TEKNISK, VITENSKAPELIG, HUMANIS- TISK OG KUNSTNERISK ARBEID	667	282	12	40	226	4	385	73	84	215	13	
ADMINISTRASJONS- OG FORVALTNINGS- ARBEID, REDRIFTS- OG ORGANISASJONS- LEDELSE I ALT	112	97	-	-	96	1	15	2	-	13	-	
OFFENTLIG ADMINISTRASJONS- OG FORVALTNINGSARBEID	32	26	-	-	26	-	6	1	-	5	-	
REDRIFTS- OG ORGANISASJONSLEDELSE	80	71	-	-	70	1	9	1	-	8	-	
KONTORARBEID	209	83	-	1	80	2	126	14	25	85	2	
HANDELSARBEID	287	129	9	4	112	4	158	25	42	81	10	
JORDBRUKS-, SKOGBRUKS- OG FISKEARBEID	247	186	17	8	152	9	61	16	13	28	4	
GRUVE- OG SPRENGNING SARBEID M.M.	6	6	-	-	6	-	-	-	-	-	-	
TRANSPORT OG KOMMUNIKASJONSARBEID	370	330	14	10	287	19	40	11	6	22	1	
INDUSTRI-, BYGGE- OG ANLEGG- ARBEID I ALT	620	549	11	10	492	36	71	8	15	44	4	
JERN- OG METALLVAREARBEID	106	106	3	1	98	4	-	-	-	-	-	
ELEKTROARBEID	76	74	1	2	66	5	2	:	:	:	:	
TREARBEID	138	136	1	2	120	13	2	:	:	:	:	
NÆRINGSMIDDELARBEID	120	79	1	4	71	3	41	6	7	26	2	
MASKIN- OG MOTORDRIFT	34	33	1	-	31	1	1	:	:	:	:	
LASTE-, LOSSE- OG LAGERARBEID	31	30	-	-	26	4	1	:	:	:	:	
INDUSTRI-, BYGGE- OG ANLEGG SARBEID ELLERS	115	91	4	1	80	6	24	2	6	14	2	
SERVICEARBEID	417	88	7	4	73	4	329	130	45	134	20	
MILITÆR ARBEID, UOPPGITT ELLER IKKE IDENTIFISERBART YRKE	156	90	7	3	74	6	66	13	7	42	4	

TABELL 9. YRKESAKTIVE 16 ÅR OG OVER MED FAST OPPMØTEPÅSS PÅ ARBEID I UKA 25/10 - 31/10 1980, ETTER TALLET PÅ ARBEIDSREISER, REISETID OG YRKESFELT/OPPMØTEPÅSS

I ALT	REISTE IKKE	REISTE 1 GANG			REISTE 2-3 GANGER			REISTE 4 GANGER ELLER FLERE			UOPP-GITT TALL PÅ REISER	
		REISETID UNDER 45 MIN	REISETID 45 MIN OG OVER	UOPP-GITT	REISETID UNDER 45 MIN	REISETID 45 MIN OG OVER	UOPP-GITT	REISETID UNDER 45 MIN	REISETID 45 MIN OG OVER	UOPP-GITT		
I ALT	2796	134	100	71	16	175	23	4	1753	98	34	388
YRKESFELT												
TEKN., VITENSK., HUMANIS-TISK OG KUNSTN. ARBEID ...	639	8	16	3	3	74	5	1	459	21	6	43
OFF. ADM. OG FORVALTN.-ARBEID	29	-	1	-	-	-	-	-	28	-	-	-
BEDRIFTS- OG ORG.LEDELSE	74	4	1	-	-	-	-	-	60	3	-	6
KONTORARBEID	206	3	1	-	-	14	-	-	165	12	-	11
HANDELSARBEID	271	2	16	1	-	16	1	1	190	10	2	32
JORDBRUKS-, SKOGBRUKS- OG FISKEARBEID	223	15	7	6	2	6	2	1	83	5	12	84
GRUVE OG SPRENGNINGS-ARBEID M.M.	6	2	-	1	-	-	-	-	-	-	-	3
TRANSPORT OG KOMMUNIKASJONSARBEID	263	43	18	11	4	16	4	-	111	8	-	48
INDUSTRI-, BYGGE- OG ANLEGG SARBEID I ALT	584	31	9	40	6	12	6	1	384	24	6	65
JERN- OG METALLV.ARBEID	100	4	1	5	-	1	-	-	73	6	1	9
ELEKTROARBEID	67	5	1	4	2	1	1	-	41	-	4	8
TREARBEID	129	10	3	14	2	1	1	-	74	10	1	13
NÆRINGSMIDDELARBEID	119	4	2	2	-	6	2	1	89	2	-	11
MASKIN- OG MOTORDRIFT ..	32	3	-	4	1	-	-	-	19	2	-	3
LASTE-, LOSSE- OG LAGERARBEID	31	-	-	1	-	1	1	-	22	2	-	4
INDUSTRI-, BYGGE- OG ANLEGG SARBEID ELLERS ...	106	5	2	10	1	2	1	-	66	2	-	17
SERVICEARBEID	391	20	26	7	1	35	3	-	226	11	4	58
MILITÆRT ARBEID, UOPPGITT YRKE	110	6	5	2	-	2	2	-	47	4	4	38
OPPMØTEPÅSS OG KJØNN												
INNEN BOSTEDSFYLKET	2561	70	96	55	14	171	21	4	1727	96	34	273
MENN	1431	63	39	49	12	37	14	3	984	54	20	156
KVINNER	1130	7	57	6	2	134	7	1	743	42	14	117
I BOSTEDSKOMMUNEN	2354	46	87	18	6	160	14	4	1649	78	34	258
MENN	1257	42	31	13	4	32	8	3	922	38	20	144
KVINNER	1097	4	56	5	2	128	6	1	727	40	14	114
1870 SORTLAND	109	1	9	4	3	5	3	-	64	13	-	7
MENN	92	1	8	4	3	3	2	-	54	11	-	6
KVINNER	17	-	1	-	-	2	1	-	10	2	-	1
1865 VÅGAN	50	2	-	18	2	6	1	-	14	3	-	4
MENN	38	2	-	18	2	2	1	-	8	3	-	2
KVINNER	12	-	-	-	-	4	-	-	6	-	-	2
1805 NARVIK	12	8	-	2	-	-	-	-	-	-	-	2
MENN	11	7	-	2	-	-	-	-	-	-	-	2
KVINNER	1	1	-	-	-	-	-	-	-	-	-	-
1867 BØ	9	2	-	4	1	-	1	-	-	-	-	1
MENN	9	2	-	4	1	-	1	-	-	-	-	1
KVINNER	-	-	-	-	-	-	-	-	-	-	-	-
1868 ØKSNES	6	1	-	1	-	-	1	-	-	2	-	1
MENN	6	1	-	1	-	-	1	-	-	2	-	1
KVINNER	-	-	-	-	-	-	-	-	-	-	-	-
1871 ANDØY	5	2	-	2	-	-	1	-	-	-	-	-
MENN	5	2	-	2	-	-	1	-	-	-	-	-
KVINNER	-	-	-	-	-	-	-	-	-	-	-	-
ANDRE KOMMUNER I FYLKET	16	8	-	6	2	-	-	-	-	-	-	-
MENN	13	6	-	5	2	-	-	-	-	-	-	-
KVINNER	3	2	-	1	-	-	-	-	-	-	-	-
UTENFOR FYLKET	85	53	-	15	2	-	-	-	-	-	-	15
MENN	71	43	-	15	2	-	-	-	-	-	-	11
KVINNER	14	10	-	-	-	-	-	-	-	-	-	4
0301 OSLO	20	11	-	3	-	-	-	-	-	-	-	6
MENN	18	11	-	3	-	-	-	-	-	-	-	4
KVINNER	2	-	-	-	-	-	-	-	-	-	-	2
1902 TROMSØ	17	12	-	2	-	-	-	-	-	-	-	3
MENN	14	9	-	2	-	-	-	-	-	-	-	3
KVINNER	3	3	-	-	-	-	-	-	-	-	-	-
1201 BERGEN	10	6	-	2	1	-	-	-	-	-	-	1
MENN	10	6	-	2	1	-	-	-	-	-	-	1
KVINNER	-	-	-	-	-	-	-	-	-	-	-	-
1103 STAVANGER	7	3	-	3	1	-	-	-	-	-	-	-
MENN	6	2	-	3	1	-	-	-	-	-	-	-
KVINNER	1	1	-	-	-	-	-	-	-	-	-	-
ANDRE STEDER UTENFOR FYLKET	31	21	-	5	-	-	-	-	-	-	-	5
MENN	23	15	-	5	-	-	-	-	-	-	-	3
KVINNER	8	6	-	-	-	-	-	-	-	-	-	2
UOPPGITT OPPMØTEPÅSS	150	11	4	1	-	4	2	-	26	2	-	100

TABELL 10. YRKESAKTIVE 16 ÅR OG OVER MED FAST ARBEIDSREISE I UKA 25/10 - 31/10 1980, ETTER REISEMÅTE,

OPPMØTEPlass, Tallet på arbeidsreiser og reisetid

I ALT	ETT TRANSPORTMIDDEL						TO ELLER FLERE TRANSPORTMIDLER				UOPPGITT TRANSPORTMIDDEL
	BIL	BUSS	TOG, TRIKK, T-BANE	BÅT	SYKKEL, OVER 10 MIN GANGE	ANNET	BIL OG BUSS/TOG/TRIKK/T-BANE/BÅT	BUSS OG TOG/TRIKK/T-BANE/BÅT	ANDRE KOMBINASJONER		
I ALT	2274	838	135	-	15	786	200	42	11	105	142
OPPMØTEPlass, Tallet på arbeidsreiser og reisetid											
OPPMØTEPlass i bosteds-											
Kommunen	2050	717	117	-	11	762	184	27	3	97	132
Reiste 1 gang	111	34	7	-	7	40	10	1	1	2	9
0-45 min	87	28	6	-	-	39	10	-	-	-	4
45 min og over	18	6	1	-	6	1	-	1	1	2	-
Uoppgitt reisetid	6	-	-	-	1	-	-	-	-	-	5
Reiste 2-3 ganger	178	53	21	-	1	66	17	5	1	9	5
0-14 min	99	32	1	-	-	40	14	2	-	6	4
15-29 "	53	13	14	-	-	23	1	1	-	1	-
30-44 "	8	3	3	-	-	1	-	1	3	-	-
45 min og over	14	4	3	-	-	2	1	1	1	2	-
Uoppgitt reisetid	4	1	-	-	1	-	1	1	-	-	1
Reiste 4 ganger eller flere	1761	630	89	-	3	656	157	21	1	86	118
0-14 min	1163	408	16	-	1	453	146	4	-	47	88
15-29 "	406	167	46	-	1	141	9	10	-	25	7
30-44 "	80	31	16	-	-	25	-	2	-	6	-
45 min og over	78	18	10	-	1	31	2	5	1	8	2
Uoppgitt reisetid	34	6	1	-	-	6	-	-	-	-	21
OPPMØTEPlass utenfor bostedskommunen											
Bostedskommunen	185	107	14	-	3	11	13	14	8	7	8
Reiste 1 gang	71	25	6	-	2	3	6	9	8	4	8
0-45 min	9	3	3	-	-	3	-	-	-	-	-
45 min og over	52	20	3	-	2	-	6	9	8	4	-
Uoppgitt reisetid	10	2	-	-	-	-	-	-	-	-	8
Reiste 2-3 ganger	18	16	-	-	-	1	-	-	-	1	-
0-14 min	2	1	-	-	-	1	-	-	-	-	-
15-29 "	6	6	-	-	-	-	-	-	-	-	-
30-44 "	3	2	-	-	-	-	-	-	-	1	-
45 min og over	7	7	-	-	-	-	-	-	-	-	-
Uoppgitt reisetid	-	-	-	-	-	-	-	-	-	-	-
Reiste 4 ganger eller flere	96	66	8	-	1	7	7	5	-	2	-
0-14 min	20	6	1	-	-	6	7	1	-	-	-
15-29 "	33	30	1	-	-	1	-	1	-	-	-
30-44 "	25	19	4	-	-	-	-	1	-	1	-
45 min og over	18	11	2	-	1	-	-	3	-	1	-
Uoppgitt reisetid	-	-	-	-	-	-	-	-	-	-	-
Uoppgitt oppmøteplass	39	14	4	-	1	13	3	1	-	1	2
Kjønn og alder											
Menn											
16-19 år	1250	573	55	-	13	338	105	25	10	58	73
16-19 år	48	16	3	-	1	16	6	-	-	4	2
20-24 "	88	52	4	-	-	16	8	1	1	3	3
25-29 "	147	73	6	-	1	23	24	2	-	12	6
30-39 "	367	180	15	-	5	89	31	9	2	17	19
40-49 "	235	116	5	-	4	68	16	6	2	8	10
50-59 "	235	91	17	-	1	80	11	5	5	11	14
60-66 "	108	38	5	-	1	43	4	2	-	3	12
67-69 "	8	5	-	-	-	-	1	-	-	-	2
70 år og over	14	2	-	-	-	3	4	-	-	-	5
Kvinner											
16-19 år	1024	265	80	-	2	448	95	17	1	47	69
16-19 år	44	2	9	-	1	26	4	-	-	2	-
20-24 "	91	25	7	-	1	36	15	1	1	3	2
25-29 "	156	55	12	-	-	52	21	3	-	9	4
30-39 "	292	89	16	-	-	117	24	3	-	19	24
40-49 "	184	47	15	-	-	88	8	7	-	3	16
50-59 "	187	36	13	-	-	92	17	3	-	9	17
60-66 "	61	10	8	-	-	34	3	-	-	2	4
67-69 "	5	1	-	-	-	1	2	-	-	-	1
70 år og over	4	-	-	-	-	2	1	-	-	-	1

TABELL 11. BOLIGER ETTER HUSTYPE OG TALLET PÅ ROM. BOSATTE ETTER TALLET PÅ ROM I BOLIGEN. 1/11 1980

TALLET PÅ ROM UTENOM KJØKKEN	BOLIGER						BOSATTE	
	I ALT	I VÅNINGSHUS I TILKN. TIL GÅRDSDRIFT OG I FRITTL. ENERBOLIGER	I ANDRE ENE- OG TOMANNS- BOLIGER OG SMÅHUS	I BLOKK, LEIE- GÅRD E.L.	I ANDRE BYGG	I UOPP- GITT HUS- TYPE	I ALT PR. ROM	
ALLE	3160	2408	314	44	64	330	8709	0,7
I ROM	101	64	15	4	4	14	166	1,6
MED KJØKKEN								
6 KVM OG OVER	45	35	3	3	-	4	85	1,9
MED KJØKKEN								
UNDER 6 KVM	38	23	7	1	2	5	62	1,6
UTEN KJØKKEN	15	5	4	-	2	4	16	1,1
UOPPGITT	3	1	1	-	-	1	3	1,0
2 ROM	314	157	98	21	11	27	558	0,9
MED KJØKKEN								
6 KVM OG OVER	186	95	58	13	6	14	346	0,9
MED KJØKKEN								
UNDER 6 KVM	98	46	38	6	3	5	162	0,8
UTEN KJØKKEN	5	4	-	-	1	-	9	0,8
UOPPGITT	25	12	2	2	1	8	42	0,8
3 ROM	429	310	60	9	18	32	909	0,7
4 "	1089	922	102	2	10	53	3253	0,7
5 "	540	480	13	1	7	39	1762	0,7
6 "	278	252	8	-	4	14	947	0,6
7 "	97	86	3	-	2	6	340	0,5
8 ROM OG OVER	80	75	2	-	2	1	318	0,4
UOPPGITT	232	62	13	7	6	144	456	-

TABELL 12. BOLIGER ETTER HUSETS BYGGÅR OG HUSTYPE/EIE-/LEIEFORM. BOSATTE OG ROM, ETTER HUSETS BYGGÅR. 1/11 1980

	ALLE	HUSETS BYGGÅR								UOPP- GITT
		1900 OG FØR	1901- 1920	1921- 1940	1941- 1945	1946- 1950	1951- 1960	1961- 1970	1971- 1980	
BOLIGER I ALT	3160	260	309	243	28	218	481	586	836	199
HUSTYPE										
I VÅNINGSHUS	538	128	80	84	5	45	80	55	52	9
I FRITTLIGGENDE ENEROLIG ..	1870	82	169	121	19	128	321	398	605	27
I REKKEHUS, TERR.HUS E.L. .	170	1	1	1	-	4	11	59	89	4
I HORIZONTALT DELT TOMANNSBOLIG	68	-	2	4	1	12	11	19	18	1
I ANNET BYGG UNDER 3 ETG. .	76	8	13	4	2	7	10	11	19	2
I BLOKK, LEIEGÅRD E.L.	44	4	3	4	-	1	7	4	19	2
I FORRETNINGSBYGG	54	7	13	3	-	3	9	7	9	3
I BYGG FOR FELLES- HUSHOLDNING	10	-	1	1	-	1	-	4	2	1
I UOPPGITT HUSTYPE	330	30	27	21	1	17	32	29	23	150
EIE-/LEIEFORHOLD TIL BOLIGEN										
EIES I ALT	2290	190	213	179	18	158	391	480	623	38
PRIVAT	2118	183	208	174	17	157	374	405	565	35
GJENNOM BORETTSLAG E.L. .	172	7	5	5	1	1	17	75	58	3
LEIES I ALT	344	23	36	27	5	29	32	53	117	22
VED VANLIG LEIEKONTRAKT .	172	10	22	21	3	13	14	20	56	13
SOM TJENESTEBOLIG	138	9	9	4	2	14	15	30	50	5
FOR ET AVGRENSET TIDSROM.	22	1	3	2	-	-	2	2	10	2
PÅ ANDRE VILKÅR	12	3	2	-	-	2	1	1	1	2
UOPPGITT	526	47	60	37	5	31	58	53	96	139
BOSATTE I ALT	8709	561	673	541	68	478	1246	1991	2793	358
BOSATTE PR. BOLIG	2,8	2,2	2,2	2,2	2,4	2,2	2,6	3,4	3,3	1,8
ROM I ALT	12134	1000	1226	941	102	790	1943	2475	3394	262
ROM PR. BOLIG	4,1	4,1	4,1	4,1	3,6	3,7	4,2	4,3	4,2	3,5
BOSATTE PR. ROM	0,7	0,5	0,5	0,5	0,7	0,6	0,6	0,8	0,8	0,6

TABELL 13. BOLIGER ETTER VIKTIGSTE KILDE TIL OPPVARMING OG BYGGEÅR/INSTALLASJON AV PIPE. BOSATTE ETTER BOLIGENS VIKTIGSTE KILDE TIL OPPVARMING. 1/11 1980

	EN KILDE VIKTIGST						TO ELLER FLERE LIKEVERDIGE KILDER					UOPP- GITT OPP- VARM- INGS- KILDE
	ALLE	SEN- TRAL- VARME	ELEK- TRISKE OVNER E.L.	OVNER FOR FLY- TENDE BRENSSEL	OVNER FOR FAST BRENSSEL	EL. OVNER OG OVNER FOR FAST BRENSSEL	EL. OVNER OG OVNER FOR FLY- TENDE BRENSSEL	OVNER FOR FAST OG FLY- TENDE BRENSSEL	EL. OVNER OG OVNER FOR FAST OG FLY- TENDE BRENSSEL	UOPP- GITT OM BAD		
BOLIGER I ALT	3160	2046	209	663	717	457	896	344	233	176	143	218
BYGGEÅR												
1900 OG FØR	260	167	12	30	31	94	84	49	6	16	13	9
1901 - 1920	309	202	28	48	49	77	98	57	19	8	14	9
1921 - 1940	243	162	12	28	42	80	74	37	7	15	15	7
1941 - 1945	28	13	-	4	6	3	14	4	7	2	1	1
1946 - 1950	218	122	17	29	45	31	83	31	14	23	15	13
1951 - 1960	481	288	40	63	106	79	176	59	42	44	31	17
1961 - 1970	586	423	48	150	179	46	148	55	51	25	17	15
1971 - 1980	836	621	49	290	245	37	195	40	82	36	37	20
UOPPGITT	199	48	3	21	14	10	24	12	5	7	-	127
PIPE												
MED PIPE	2847	1884	173	537	717	457	896	344	233	176	143	67
UTEN PIPE	126	121	21	100	-	-	-	-	-	-	-	5
UOPPGITT	187	41	15	26	-	-	-	-	-	-	-	146
BOSATTE I ALT	8709	5777	614	1776	2268	1119	2476	823	744	512	397	456
BOSATTE PR. BOLIG	2,8	2,8	2,9	2,7	3,2	2,4	2,8	2,4	3,2	2,9	2,8	2,1
ROM I ALT	12134	8093	918	2425	2957	1793	3719	1335	1053	715	616	323
ROM PR. BOLIG	4,1	4,1	4,5	3,8	4,2	4,1	4,3	4,0	4,6	4,3	4,3	4,2
BOSATTE PR. ROM	0,7	0,7	0,7	0,7	0,8	0,6	0,6	0,6	0,7	0,7	0,6	0,7

TABELL 14. BOLIGER ETTER SANITÆRUTSTYR OG TALLET PÅ ROM. BOSATTE ETTER BOLIGENS SANITÆRUTSTYR. 1/11 1980

TALLET PÅ ROM UTENOM KJØKKEN	MED BAD						UTEN BAD					UOPP- GITT OM BAD
	ALLE	WC I BOLI- GEN	WC UTENFOR BOLI- GEN	ANNET AV- TREDE	UOPP- GITT AV- TREDE	ALLE	WC I BOLI- GEN	WC UTENFOR BOLI- GEN	ANNET AV- TREDE	UOPP- GITT AV- TREDE		
BOLIGER I ALT	3160	2693	2591	27	21	54	236	72	35	123	6	231
1 ROM	101	61	57	2	1	1	33	9	13	9	2	7
MED KJØKKEN												
6 KVM OG OVER	45	26	25	1	-	-	16	3	4	9	-	3
MED KJØKKEN												
UNDER 6 KVM	38	30	28	1	1	-	7	4	3	-	-	1
UTEN KJØKKEN	15	4	4	-	-	-	9	2	6	-	1	2
UOPPGITT	3	1	-	-	-	1	1	-	-	-	1	1
2 ROM	314	253	240	9	-	4	49	13	15	20	1	12
MED KJØKKEN												
6 KVM OG OVER	186	154	146	8	-	-	27	6	6	15	-	5
MED KJØKKEN												
UNDER 6 KVM	98	78	77	-	-	1	16	6	6	4	-	4
UTEN KJØKKEN	5	2	2	-	-	-	3	-	2	1	-	-
UOPPGITT	25	19	15	1	-	3	3	1	1	-	1	3
3 ROM	429	349	331	7	3	8	60	20	5	35	-	20
4 "	1089	1020	994	5	7	14	40	12	1	26	1	29
5 "	540	501	490	-	5	6	27	8	-	17	2	12
6 "	278	259	254	2	2	1	11	3	-	8	-	8
7 "	97	90	89	-	-	1	2	1	-	1	-	5
8 ROM OG OVER	80	76	74	-	1	1	1	1	-	-	-	3
UOPPGITT	232	84	62	2	2	18	13	5	1	7	-	135
BOSATTE I ALT	8709	7834	7636	50	44	104	420	138	53	221	8	455
BOSATTE PR. BOLIG	2,8	2,9	2,9	1,9	2,1	1,9	1,8	1,9	1,5	1,8	1,3	2,0
BOSATTE PR. ROM	0,7	0,7	0,7	0,6	0,5	0,5	0,6	0,6	0,8	0,5	0,4	0,6
ROM PR. BOLIG	4,1	4,2	4,3	2,9	4,4	3,9	3,1	3,2	1,8	3,4	3,0	3,9

TABELL 15. BOLIGER, ROM OG BOSATTE, ETTER HUSTYPE. 1/11 1980

	ALLE	VÅ- NING- HUS I TILKN. TIL GÅRDS- DRIFT	FRITT- LIGG- ENDE- BOLIG	REKKEHUS, TERRASSEHUS, HUS I KJEDE, VERTIKALT DELT TOMANNS- BOLIG	HORI- SON- TALT DELT TO- MANNS- BOLIG	ANNET BOLIGBYGG MED FÆRRE ENN 3 ETASJER	BLOKK, LEIEGÅRD ELLER ANNET BOLIGBYGG MED 3 ETASJER EL. FLERE	FOR- RET- NING- BYGG MV.	BYGG FOR- FEL- LES- HUS- HOLD- NING	UOPP- GITT HUS- TYPE
BOLIGER I ALT	3160	538	1870	170	68	76	44	54	10	330
BOSATTE I ALT	8709	1441	5632	362	159	185	97	130	22	681
BOSATTE PR. BOLIG	2,8	2,7	3,0	2,1	2,3	2,4	2,2	2,4	2,2	2,1
ROM I ALT	12134	2285	7896	486	218	247	86	186	25	706
ROM PR. BOLIG	4,1	4,4	4,3	3,0	3,4	3,3	2,3	3,8	2,8	3,8
BOSATTE PR. ROM ..	0,7	0,6	0,7	0,7	0,7	0,7	1,0	0,7	0,8	0,6

TABELL 16. BOLIGER ETTER EIE-/LEIEFORM OG AREAL. BOSATTE ETTER EIE-/LEIEFORHOLD TIL BOLIGEN. 1/11 1980

AREAL	ALLE	BOLIGEN EIES			BOLIGEN LEIES					UOPPGITT EIE-/ LEIE- FORM
		ALLE	PRIVAT	GJENNOM BORETT- LAG E.L.	ALLE	VED VANLIG LEIE- KONTRAKT	SOM TJENESTE- BOLIG	FOR ET AVGRENSET TIDSRUM	PÅ ANDRE VILKÅR	
BOLIGER I ALT	3160	2290	2118	172	344	172	138	22	12	526
UNDER 30 KVM ...	67	18	16	2	29	15	8	4	1	21
30- 39 KVM	124	52	42	10	48	37	7	3	1	24
40- 49 "	280	184	162	22	46	26	19	1	-	50
50- 59 "	292	197	184	13	54	27	23	3	1	41
60- 79 "	508	392	358	34	59	30	19	5	5	57
80- 99 "	1016	869	809	60	59	16	36	5	2	88
100-129 "	419	357	341	16	21	7	14	-	-	41
130 KVM OG OVER.	156	128	124	4	11	1	10	-	-	17
UOPPGITT AREAL .	298	93	82	11	18	13	2	1	2	187
BOSATTE I ALT	8709	6728	6281	447	795	354	362	52	27	1186
BOSATTE PR. BOLIG.	2,8	2,9	3,0	2,6	2,3	2,1	2,6	2,4	2,3	2,3
ROM I ALT	12134	9723	9125	598	1000	444	465	53	38	1412
ROM PR. BOLIG	4,1	4,4	4,4	3,7	3,0	2,7	3,4	2,5	3,5	3,8
BOSATTE PR. ROM ..	0,7	0,7	0,7	0,7	0,8	0,8	0,8	0,9	0,6	0,6

TABELL 17. BOLIGER, BOSATTE OG ROM, ETTER BOSATTE PR. ROM I BOLIGEN. 1/11 1980

	ALLE	BOSATTE PR. ROM UTENOM KJØKKEN									
		UNDER 0,25	0,25- 0,49	0,50- 0,74	0,75- 0,99	1,00- 1,24	1,25- 1,49	1,50- 1,74	1,75- 1,99	2,00 OG OVER	UOPP- GITT
BOLIGER I ALT	3160	126	586	889	403	608	150	93	10	63	232
BOSATTE I ALT	8709	136	936	2069	1483	2171	733	419	72	234	456
BOSATTE PR. BOLIG	2,8	1,1	1,6	2,3	3,7	3,6	4,9	4,5	7,2	3,7	2,0
ROM I ALT	12134	745	2750	3632	1889	2130	576	274	41	98	-
ROM PR. BOLIG	4,1	5,9	4,7	4,1	4,7	3,5	3,8	2,9	4,1	1,6	-

TABELL 20. FAMILIER OG PERSONER I PRIVATHUSHOLDNINGER, ETTER FAMILIETYPE OG EIE-/LEIEFORHOLD TIL BOLIGEN/
 TALLET PÅ ROM I BOLIGEN. 1/11 1980

	I ALT		FAMI- LIER MED EN PER- SON	FAMILIER MED TO ELLER FLERE PERSONER							
	FAMI- LIER	PER- SONER		I ALT		EKTE- PAR UTEN UGIFTE BARN	EKTEPAR MED UGIFTE BARN		MOR ELLER FAR MED UGIFTE BARN		FAM. MED UOPP- GITT FAM.- TYPE
				FAMI- LIER	PER- SONER		FAMI- LIER	PER- SONER	FAMI- LIER	PER- SONER	
I ALT	3476	8709	1151	2325	7558	660	1316	5386	338	824	11
EIE-/LEIEFORHOLD TIL BOLIGEN											
EIES I ALT	2529	6728	713	1816	6015	511	1073	4412	225	564	7
PRIVAT	2336	6281	632	1704	5649	480	1017	4173	200	499	7
GJENNOM BORETTSLAG E.L. ..	193	447	81	112	366	31	56	239	25	65	-
LEIES I ALT	383	795	183	200	612	39	108	414	52	118	1
VED VANLIG LEIEKONTRAKT ..	197	354	105	92	249	20	33	118	38	89	1
SOM TJENESTEBOLIG	149	362	57	92	305	16	64	248	12	25	-
FOR ET AVGRENSET TIDSRUM .	24	52	13	11	39	2	7	31	2	4	-
PÅ ANDRE VILKÅR	13	27	8	5	19	1	4	17	-	-	-
UOPPGITT	564	1186	255	309	931	110	135	560	61	142	3
TALLET PÅ ROM I BOLIGEN											
UTENOM KJØKKEN											
1 ROM	107	166	69	38	97	20	11	42	7	15	-
MED KJØKKEN											
6 KVM OG OVER	48	85	27	21	58	10	9	33	2	5	-
MED KJØKKEN											
UNDER 6 KVM	41	62	25	16	37	9	2	9	5	10	-
UTEN KJØKKEN	15	16	14	1	2	1	-	-	-	-	-
UOPPGITT	3	3	3	-	-	-	-	-	-	-	-
2 ROM	363	558	225	138	333	54	37	121	45	99	2
MED KJØKKEN											
6 KVM OG OVER	217	346	130	87	216	40	23	78	23	55	1
MED KJØKKEN											
UNDER 6 KVM	112	162	74	38	88	11	11	34	16	32	-
UTEN KJØKKEN	5	8	3	2	5	-	1	3	1	2	-
UOPPGITT	29	42	18	11	24	3	2	6	5	10	1
3 ROM	465	909	199	266	710	116	95	352	53	121	2
4 "	1197	3253	304	893	2949	232	537	2173	122	307	2
5 "	598	1762	128	470	1634	117	306	1280	46	118	1
6 "	306	947	57	249	890	59	167	715	23	57	-
7 "	104	340	25	79	315	8	60	264	10	32	1
8 ROM OG ØVER	89	318	11	78	307	8	63	275	6	14	1
UOPPGITT	247	456	133	114	323	46	40	164	26	61	2

 TABELL 21. TALLET PÅ PRIVATHUSHOLDNINGER MED UTVALGTE KJENNETEGN FOR BOLIGSTANDARD, OG DISPONERING AV
 PERSONBIL. BOSATTE I SLIKE HUSHOLDNINGER, ETTER ALDER. 1/11 1980

	ALLE	WC I BOLIGEN	BAD I BOLIGEN	TELEFON I BOLIGEN	BRENSEL- OVN I BOLIGEN	BOLIG- FN BYGGET ETTER 1945	HUSHOLD- NINGEN EIER BOLIGEN	KJØKKEN 6 KVM OG OVER I BOLIGEN	BIL DIS- PONERES AV HUS- HOLDNINGEN
PRIVATHUSHOLDNINGER ...	3160	2757	2693	1779	2710	2121	2290	2541	1563
BOSATTE	8709	8015	7834	4973	7729	6508	6728	7476	5309
0-19 ÅR	2700	2590	2528	1375	2414	2301	2122	2408	1973
20-39 "	2396	2245	2193	1168	2032	1949	1721	2064	1708
40-59 "	1760	1640	1597	1117	1603	1328	1474	1541	1129
60-69 "	979	860	861	682	898	576	785	792	359
70-79 "	640	511	510	473	574	280	466	491	114
80 ÅR OG ØVER	234	169	145	158	208	74	160	180	26
BOSATTE PR. BOLIG	2,8	2,9	2,9	2,8	2,9	3,1	2,9	2,9	3,4
ROM PR. BOLIG	4,1	4,2	4,2	4,4	4,3	4,2	4,4	4,3	4,5
BOSATTE PR. ROM	0,7	0,7	0,7	0,6	0,7	0,7	0,7	0,7	0,8
HUSHOLDNINGER HVOR FOREKOMST AV KJENNETEGNET IKKE ER OPPGITT	-	187	231	227	120	199	526	321	387

TABELL 22. FOLKEMENGDEN ETTER ALDER, KJØNN OG TYPE BOLIGSTRØK/GRUNNKRETS. 1/11 1980

I ALT	ALDER. ÅR											
	0-6	7-15	16-19	20-24	25-29	30-49	50-59	60-66	67-69	70-79	80 OG OVER	
KOMMUNEN	8807	745	1407	548	578	615	1987	979	718	267	661	302
MENN	4417	381	752	274	318	311	1030	495	345	118	286	107
KVINNER	4390	364	655	274	260	304	957	484	373	149	375	195
TYPE BOLIGSTRØK OG KJØNN												
TETTBYGDE STRØK	4566	456	815	293	333	379	1205	452	283	85	199	66
MENN	2272	231	432	143	172	178	619	225	134	42	74	22
KVINNER	2294	225	383	150	161	201	586	227	149	43	125	44
7821 STOKMARKNES	2665	278	455	183	192	221	743	239	148	55	114	37
MENN	1331	139	236	89	103	110	380	119	74	26	44	11
KVINNER	1334	139	219	94	89	111	363	120	74	29	70	26
7822 MELBU	1901	178	360	110	141	158	462	213	135	30	85	29
MENN	941	92	196	54	69	68	239	106	60	16	30	11
KVINNER	960	86	164	56	72	90	223	107	75	14	55	18
SPRETTBYGDE STRØK	3920	257	546	238	218	210	719	480	410	173	442	227
MENN	1981	134	294	121	133	120	377	247	200	70	204	81
KVINNER	1939	123	252	117	85	90	342	233	210	103	238	146
UOPPGITT BOLIGSTRØK	321	32	46	17	27	26	63	47	25	9	20	9
GRUNNKRETS OG KJØNN												
01 LANGØYA	1297	101	196	85	67	77	239	134	142	59	132	65
MENN	663	55	106	48	41	43	119	65	70	24	63	29
KVINNER	634	46	90	37	26	34	120	69	72	35	69	36
0101 FLEINES	100	3	14	10	8	4	16	15	10	4	8	8
MENN	54	2	8	4	7	3	7	9	6	1	4	3
KVINNER	46	1	6	6	1	1	9	6	4	3	4	5
0102 VIK	135	6	14	10	8	4	18	19	25	5	17	9
MENN	70	4	6	7	4	3	9	8	14	1	8	6
KVINNER	65	2	8	3	4	1	9	11	11	4	9	3
0103 GRØNNING	132	13	11	6	7	14	19	22	14	6	12	8
MENN	68	6	6	4	1	10	11	11	5	3	6	5
KVINNER	64	7	5	2	6	4	8	11	9	3	6	3
0104 SANDNES	338	27	65	23	16	23	67	35	22	12	33	15
MENN	168	14	31	11	9	10	34	19	13	6	15	6
KVINNER	170	13	34	12	7	13	33	16	9	6	18	9
0105 HOV	156	9	20	15	9	8	23	19	26	8	15	4
MENN	88	5	14	8	9	5	11	7	14	6	7	2
KVINNER	68	4	6	7	-	3	12	12	12	2	8	2
0106 HAUKENES	116	9	16	9	3	9	19	4	11	10	17	9
MENN	57	3	10	6	2	3	11	2	4	2	10	4
KVINNER	59	6	6	3	1	6	8	2	7	8	7	5
0107 GRYTTING	320	34	56	12	16	15	77	20	34	14	30	12
MENN	158	21	31	8	9	9	36	9	14	5	13	3
KVINNER	162	13	25	4	7	6	41	11	20	9	17	9
02 STOKMARKNES	3298	318	531	230	238	255	872	319	206	84	188	57
MENN	1649	162	283	113	125	128	448	163	100	35	75	17
KVINNER	1649	156	248	117	113	127	424	156	106	49	113	40
0201 BREIVIK	228	15	18	13	20	17	35	41	27	11	21	10
MENN	115	10	11	8	9	9	20	23	14	2	8	1
KVINNER	113	5	7	5	11	8	15	18	13	9	13	9
0202 BERGVIK	57	4	6	8	3	-	15	5	5	1	8	2
MENN	29	2	4	5	1	-	8	3	2	-	4	-
KVINNER	28	2	2	3	2	-	7	2	3	1	4	2
0203 TØMMERVIK	146	25	20	7	8	28	37	14	3	-	4	-
MENN	79	16	12	3	1	16	20	8	1	-	2	-
KVINNER	67	9	8	4	7	12	17	6	2	-	2	-
0204 STOKMARKNES VEST	796	57	121	66	73	48	205	90	56	29	41	10
MENN	376	25	58	31	37	27	99	47	24	14	11	3
KVINNER	420	32	63	35	36	21	106	43	32	15	30	7
0205 STOKMARKNES SENTR	439	43	56	29	37	43	96	50	36	10	25	14
MENN	219	27	31	11	17	22	54	22	17	2	12	4
KVINNER	220	16	25	18	20	21	42	28	19	8	13	10
0206 STOKMARKNES SØNDR	630	62	99	38	41	46	176	65	45	12	38	8
MENN	313	28	46	22	23	23	88	31	25	7	18	2
KVINNER	317	34	53	16	18	23	88	34	20	5	20	6
0207 ANDVÅGEN	43	4	6	2	-	4	9	2	4	3	9	-
MENN	22	2	3	1	-	2	6	1	1	2	4	-
KVINNER	21	2	3	1	-	2	3	1	3	1	5	-
0208 BØRBY	713	93	168	49	38	59	244	32	11	4	10	5
MENN	373	45	94	24	26	25	126	17	8	3	3	2
KVINNER	340	48	74	25	12	34	118	15	3	1	7	3
0209 LEKANG	246	15	37	18	18	10	55	20	19	14	32	8
MENN	123	7	24	8	11	4	27	11	8	5	13	5
KVINNER	123	8	13	10	7	6	28	9	11	9	19	3
03 MELBU	2422	203	417	138	159	178	540	279	200	57	144	107
MENN	1160	100	218	66	78	79	277	142	88	28	54	30
KVINNER	1262	103	199	72	81	99	263	137	112	29	90	77
0301 EKREN	214	12	19	4	4	8	22	19	23	13	27	63
MENN	76	4	7	1	2	4	11	10	10	5	9	13
KVINNER	138	8	12	3	2	4	11	9	13	8	18	50
0302 GULSTAD	389	33	68	21	20	26	91	50	38	9	23	10
MENN	192	20	37	8	10	13	45	25	16	4	10	4
KVINNER	197	13	31	13	10	13	46	25	22	5	13	6

TABELL 22 (FORTS.)

I ALT	ALDER. ÅR											
	0-6	7-15	16-19	20-24	25-29	30-49	50-59	60-66	67-69	70-79	80 OG OVER	
0303 MELBU ØST	670	65	150	33	51	63	167	68	42	12	15	4
MENN	342	35	87	16	22	24	90	38	16	7	4	3
KVINNER	328	30	63	17	29	39	77	30	26	5	11	1
0304 MELBU SENTRUM	300	23	37	15	28	28	59	46	26	4	28	6
MENN	140	11	19	7	14	12	32	21	13	1	9	1
KVINNER	160	12	18	8	14	16	27	25	13	3	19	5
0305 MELBU VEST	605	58	112	46	43	42	157	60	40	8	27	12
MENN	293	26	55	24	23	20	78	30	16	5	12	4
KVINNER	312	32	57	22	20	22	79	30	24	3	15	8
0306 ONGSTAD	169	7	23	12	9	9	31	26	19	7	17	9
MENN	79	2	9	5	5	5	15	12	12	2	8	4
KVINNER	90	5	14	7	4	4	16	14	7	5	9	5
0307 TAEN	75	5	8	7	4	2	13	10	12	4	7	3
MENN	38	2	4	5	2	1	6	6	5	4	2	1
KVINNER	37	3	4	2	2	1	7	4	7	-	5	2
04 RAFTSUNDET	1469	91	217	78	87	79	273	200	145	58	177	64
MENN	781	48	119	37	61	48	152	102	76	25	86	27
KVINNER	688	43	98	41	26	31	121	98	69	33	91	37
0401 SAND	137	6	18	5	12	7	18	25	13	9	18	6
MENN	71	4	10	3	6	6	8	9	8	4	10	3
KVINNER	66	2	8	2	6	1	10	16	5	5	8	3
0402 STRØNSTAD	218	18	45	16	8	10	46	26	19	4	21	5
MENN	117	9	24	9	7	4	25	14	7	3	13	2
KVINNER	101	9	21	7	1	6	21	12	12	1	8	3
0403 BUDAL	38	2	5	1	2	1	6	5	5	2	8	1
MENN	21	1	4	-	1	1	3	2	4	2	3	-
KVINNER	17	1	1	1	1	-	3	3	1	-	5	1
0404 HOLDØY	37	-	-	-	-	-	4	5	13	4	6	5
MENN	18	-	-	-	-	-	3	3	6	1	3	2
KVINNER	19	-	-	-	-	-	1	2	7	3	3	3
0405 ULVØY	38	1	6	2	2	1	5	4	2	1	9	5
MENN	19	-	2	1	2	-	3	3	1	-	4	3
KVINNER	19	1	4	1	-	1	2	1	1	1	5	2
0406 TENGELFJORD	103	1	7	4	13	3	15	18	16	4	18	4
MENN	57	1	4	1	9	2	10	11	7	1	9	2
KVINNER	46	-	3	3	4	1	5	7	9	3	9	2
0407 MYRLAND	40	1	5	1	2	1	7	6	4	2	7	4
MENN	24	1	4	-	1	1	4	3	3	1	4	2
KVINNER	16	-	1	1	1	-	3	3	1	1	3	2
0408 HANØY	104	5	19	2	7	6	17	13	8	3	18	6
MENN	53	1	10	2	6	3	9	7	5	-	8	2
KVINNER	51	4	9	-	1	3	8	6	3	3	10	4
0409 HELGENES	78	3	8	4	4	1	16	8	12	5	15	2
MENN	43	1	4	1	3	1	14	5	5	2	6	1
KVINNER	35	2	4	3	1	-	2	3	7	3	9	1
0410 KALJORD	282	21	48	21	12	15	68	30	14	9	27	17
MENN	149	13	26	12	9	7	40	11	9	3	12	7
KVINNER	133	8	22	9	3	8	28	19	5	6	15	10
0411 HENNES	200	15	37	10	14	13	45	21	21	8	13	3
MENN	106	7	22	5	9	9	22	9	11	5	6	1
KVINNER	94	8	15	5	5	4	23	12	10	3	7	2
0412 KVITNES	194	18	19	12	11	21	26	39	18	7	17	6
MENN	103	10	9	3	8	14	11	25	10	3	8	2
KVINNER	91	8	10	9	3	7	15	14	8	4	9	4
UOPPGITT BOSTED	321	32	46	17	27	26	63	47	25	9	20	9

TABELL 23. YRKESAKTIVE 16 ÅR OG OVER, ETTER NÆRING, KJØNN OG TYPE BOLIGSTRØK/GRUNNKRETS. 1/11 1980

I ALT	JORD- BRUK, SKOG- BRUK, FISKE OG FANGST	INDU- STRI OG BERG- VERKS- DRIFT	KRAFT- OG VANN- FOR- SYNING	BYGGE- OG ANLEGG- VIRK- SOMHET	VARE- HANDEL, HOTELL- OG RES- TAURANT- VIRKSOM- HET	TRANSPORT, LAGRING, POST OG TELE- KOMMUNI- KASJONER	BANK-, FI- NANS- OG RINGSVIRK- SOMHET, EIEND.- DRIFT OG FORR.MESS. TJ.YTING	OFFENT- LIG, SOSIAL OG PRIVAT TJE- NESTE- YTING	UOPP- GITT NÆRING	
KOMMUNEN	4042	433	479	42	251	655	657	87	1389	49
MENN	2389	317	331	38	237	328	542	45	529	22
KVINNER	1653	116	148	4	14	327	115	42	860	27
TYPE BOLIGSTRØK OG KJØNN										
TETTBYGDE STRØK	2323	67	302	27	114	437	331	73	950	22
MENN	1294	62	199	24	110	213	269	39	368	10
KVINNER	1029	5	103	3	4	224	62	34	582	12
7821 STOKMARKNES	1389	28	81	20	76	282	225	43	623	11
MENN	773	25	66	18	75	146	185	26	227	5
KVINNER	616	3	15	2	1	136	40	17	396	6
7822 MELBU	934	39	221	7	38	155	106	30	327	11
MENN	521	37	133	6	35	67	84	13	141	5
KVINNER	413	2	88	1	3	88	22	17	186	6
SPREDTBYGDE STRØK	1571	366	166	14	118	195	288	9	390	25
MENN	1008	255	122	13	110	106	242	3	146	11
KVINNER	563	111	44	1	8	89	46	6	244	14
UOPPGITT BOLIGSTRØK	148	-	11	1	19	23	38	5	49	2
GRUNNKRETS OG KJØNN										
01 LANGØYA	485	84	41	4	53	73	93	4	127	6
MENN	313	51	36	4	49	42	77	1	50	3
KVINNER	172	33	5	-	4	31	16	3	77	3
0101 FLEINES	40	9	9	-	4	5	7	-	6	-
MENN	31	7	8	-	3	3	6	-	4	-
KVINNER	9	2	1	-	1	2	1	-	2	-
0102 VIK	51	9	6	-	1	8	7	-	18	2
MENN	31	5	6	-	1	4	6	-	8	1
KVINNER	20	4	-	-	-	4	1	-	10	1
0103 GRØNNING	45	9	10	-	3	6	7	1	8	1
MENN	31	5	8	-	3	4	6	-	4	1
KVINNER	14	4	2	-	-	2	1	1	4	-
0104 SANDNES	131	20	4	2	12	23	30	1	39	-
MENN	81	14	4	2	12	11	27	-	11	-
KVINNER	50	6	-	-	-	12	3	1	28	-
0105 HOV	60	12	6	1	4	10	8	-	18	1
MENN	39	7	6	1	4	7	5	-	9	-
KVINNER	21	5	-	-	-	3	3	-	9	1
0106 HAUKENES	42	17	3	-	4	6	4	-	7	1
MENN	24	9	2	-	4	4	2	-	2	1
KVINNER	18	8	1	-	-	2	2	-	5	-
0107 GRYTTING	116	8	3	1	25	15	30	2	31	1
MENN	76	4	2	1	22	9	25	1	12	-
KVINNER	40	4	1	-	3	6	5	1	19	1
02 STOKMARKNES	1678	77	104	24	95	332	263	45	725	13
MENN	944	63	84	21	94	174	217	26	258	7
KVINNER	734	14	20	3	1	158	46	19	467	6
0201 BREIVIK	110	23	8	2	6	20	20	-	30	1
MENN	68	16	7	2	6	8	17	-	11	1
KVINNER	42	7	1	-	-	12	3	-	19	-
0202 BERGVIK	25	4	3	1	3	2	3	1	6	-
MENN	16	4	3	-	3	2	2	-	2	-
KVINNER	9	-	-	1	-	-	1	1	6	-
0203 TØMMERVIK	75	4	3	-	13	16	9	4	26	-
MENN	46	3	3	-	13	9	8	3	7	-
KVINNER	29	1	-	-	-	7	1	1	19	-
0204 STOKMARKNES VEST	426	8	15	8	31	83	68	19	192	2
MENN	231	5	11	8	30	40	54	10	73	-
KVINNER	195	3	4	-	1	43	14	9	119	2
0205 STOKMARKNES SENTRU	242	2	13	2	1	46	33	6	138	1
MENN	128	2	10	2	1	24	29	3	56	1
KVINNER	114	-	3	-	-	22	4	3	82	-
0206 STOKMARKNES SØNDRE	338	12	35	3	15	67	51	3	151	1
MENN	189	12	29	1	15	37	42	3	50	-
KVINNER	149	-	6	2	-	30	9	-	101	1
0207 ANDVÅGEN	15	1	2	-	1	3	3	-	5	-
MENN	10	1	1	-	1	1	3	-	3	-
KVINNER	5	-	1	-	-	2	-	-	2	-
0208 BØRØY	339	6	16	7	22	76	67	11	127	7
MENN	198	6	14	7	22	40	55	7	43	4
KVINNER	141	-	2	-	-	36	12	4	84	3
0209 LEKANG	108	17	9	1	3	19	9	1	48	1
MENN	58	14	6	1	3	13	7	-	13	1
KVINNER	50	3	3	-	-	6	2	1	35	-
03 MELBU	1137	83	269	7	43	182	124	32	386	11
MENN	638	69	163	6	39	84	98	14	160	5
KVINNER	499	14	106	1	4	98	26	18	226	6

TABELL 23 (FORTS.)

I ALT	JORD- BRUK, SKOG- BRUK, FISKE OG FANGST	INDU- STRI OG BERG- VERKS- DRIFT	KRAFT- OG VANN- FØR- SYNING	BYGGE- OG ANLEGG- VIRK- SOMHET	VARE- HANDEL, HOTELL- OG RES- TAURANT- VIRKSOM- HET	TRANSPORT, LAGRING, POST OG TELE- KOMMUNI- KASJONER	BANK-, FI- NANS- OG FORSIK- RINGSVIRK- SOMHET, EIEND.- DRIFT OG FORR.MESS. TJ.YTING	OFFENT- LIG, SOSIAL OG PRIVAT TJE- NESTE- YTING	UOPP- GITT NERIN
0301 EKREN	64	12	14	-	1	8	6	-	23
MENN	37	11	9	-	1	6	5	-	5
KVINNER	27	1	5	-	-	2	1	-	18
0302 GULSTAD	174	12	39	2	3	25	19	4	69
MENN	95	7	17	2	3	12	18	2	33
KVINNER	79	5	22	-	-	13	1	2	36
0303 MELBU ØST	340	14	72	5	11	44	44	10	137
MENN	185	14	44	4	11	16	32	4	59
KVINNER	155	-	28	1	-	28	12	6	78
0304 MELBU SENTRUM	156	4	33	-	7	33	13	4	57
MENN	87	4	20	-	6	14	12	1	28
KVINNER	69	-	13	-	1	19	1	3	29
0305 MELBU VEST	287	14	82	-	17	56	32	12	72
MENN	166	14	54	-	15	26	24	6	26
KVINNER	121	-	28	-	2	30	8	6	46
0306 ONGSTAD	82	15	25	-	2	12	8	2	18
MENN	47	11	16	-	2	6	5	1	6
KVINNER	35	4	9	-	-	6	3	1	12
0307 TAEN	34	12	4	-	2	4	2	-	10
MENN	21	8	3	-	1	4	2	-	3
KVINNER	13	4	1	-	1	-	-	-	7
04 RAFTSUNDET	594	189	54	6	41	45	139	1	102
MENN	407	134	38	6	38	19	119	1	46
KVINNER	187	55	16	-	3	26	20	-	56
0401 SAND	61	36	5	-	4	4	8	-	4
MENN	37	21	4	-	4	2	5	-	1
KVINNER	24	15	1	-	-	2	3	-	3
0402 STRØNSTAD	90	29	19	-	6	9	13	-	14
MENN	64	21	14	-	6	6	12	-	5
KVINNER	26	8	5	-	-	3	1	-	9
0403 BUDAL	20	8	2	1	2	1	2	-	3
MENN	12	4	2	1	2	-	1	-	1
KVINNER	8	4	-	-	-	1	1	-	2
0404 HOLDØY	20	15	-	-	1	1	2	-	-
MENN	13	10	-	-	1	-	2	-	-
KVINNER	7	5	-	-	-	1	-	-	-
0405 ULVØY	17	8	3	-	1	1	2	-	2
MENN	12	6	1	-	1	1	1	-	2
KVINNER	5	2	2	-	-	-	1	-	-
0406 TENGELFJORD	46	11	8	-	5	3	10	-	8
MENN	32	9	3	-	4	1	9	-	6
KVINNER	14	2	5	-	1	2	1	-	2
0407 MYRLAND	15	10	1	-	1	-	1	-	2
MENN	9	6	1	-	1	-	-	-	1
KVINNER	6	4	-	-	-	-	1	-	1
0408 HANØY	45	21	1	-	3	6	5	-	8
MENN	32	18	1	-	2	3	4	-	4
KVINNER	13	3	-	-	1	3	1	-	4
0409 HELGENES	21	11	1	-	-	-	4	-	4
MENN	16	9	-	-	-	-	3	-	3
KVINNER	5	2	1	-	-	-	1	-	1
0410 KALJORD	112	8	4	-	9	13	48	-	25
MENN	76	6	4	-	8	3	41	-	11
KVINNER	36	2	-	-	1	10	7	-	14
0411 HENNES	79	22	7	-	6	3	23	-	16
MENN	55	17	5	-	6	1	21	-	5
KVINNER	24	5	2	-	-	2	2	-	11
0412 KVITNES	68	10	3	5	3	4	21	1	16
MENN	49	7	3	5	3	2	20	1	7
KVINNER	19	3	-	-	-	2	1	-	9
UOPPGITT BOSTED	148	-	11	1	19	23	38	5	49

TABELL 24. TALLET PÅ PRIVATHUSHOLDNINGER MED UTVALGTE KJENNETEGN FOR BOLIGSTANDARD, OG DISPONERING AV PERSONBIL. BOLIGSTRØK/GRUNNKRETS. 1/11 1980

	ALLE	WC I BOLIGEN	WC UTENFOR BOLIGEN	ANNET AVTREDE	BAD I BOLIGEN	TELEFON I BOLIGEN	PIPE I BOLIGEN	BOLI- GEN BYGGET ETTER 1945	HUS- HOLD- NINGEN EIER BOLIGEN	KJØKKEN 6 KVM OG OVER I BOLIGEN	BIL DIS- PONERES AV HUS- HOLD- NINGEN
KOMMUNEN	3160	2757	65	151	2693	1779	2847	2121	2290	2541	1563
TYPE BOLIGSTRØK											
TETTBYGDE STRØK	1599	1471	37	8	1434	843	1397	1263	1142	1265	922
7821 STOKMARKNES .	938	862	26	2	850	517	821	770	653	736	553
7822 MELBU	661	609	11	6	584	326	576	493	489	529	369
SPRETTBYGDE STRØK ..	1439	1187	22	138	1157	887	1341	767	1064	1184	573
UOPPGITT BOLIGSTRØK	122	99	6	5	102	49	109	91	84	92	68
GRUNNKRETS											
01 LANGØYA	475	405	4	37	391	252	441	270	352	396	212
0101 FLEINES	37	27	-	6	27	18	32	16	27	32	15
0102 VIK	53	46	-	5	45	37	51	28	43	48	24
0103 GRØNNING	48	38	-	6	36	19	44	27	31	37	23
0104 SANDNES	119	102	3	5	96	63	108	81	92	99	53
0105 HOV	57	48	-	5	49	29	52	29	39	45	25
0106 HAUKENES	49	40	1	3	39	27	45	20	33	34	16
0107 GRYTTING	112	104	-	7	99	59	109	69	87	101	56
02 STOKMARKNES	1186	1072	31	21	1048	676	1051	905	831	935	671
0201 BREIVIK	93	76	1	9	74	64	86	51	68	77	41
0202 BERGVIK	21	20	-	1	15	10	21	13	15	17	11
0203 TØMMERVIK	47	45	-	1	44	16	42	40	37	37	31
0204 STOKMARKNES V	294	283	4	-	279	170	270	256	229	230	161
0205 STOKMARKNES S	176	147	15	1	145	112	142	111	82	126	103
0206 STOKMARKNES S	228	203	7	-	202	119	193	182	155	174	127
0207 ANDVÅGEN	18	17	1	-	16	11	18	15	11	13	7
0208 BØRØY	212	202	-	-	197	109	190	195	166	181	142
0209 LEKANG	97	79	3	9	76	65	89	42	68	80	48
03 MELBU	837	760	14	19	736	447	740	571	622	671	459
0301 EKREN	53	46	1	3	44	38	48	27	42	43	25
0302 GULSTAD	144	129	3	6	126	82	132	104	112	120	79
0303 MELBU ØST	220	211	-	-	208	106	194	187	162	185	139
0304 MELBU SENTRUM	125	107	7	1	101	64	100	61	81	89	61
0305 MELBU VEST ..	200	182	3	2	173	96	177	151	156	158	103
0306 ØNGSTAD	68	60	-	6	59	43	63	29	47	53	38
0307 TAEN	27	25	-	1	25	18	26	12	22	23	14
04 RAFTSUNDET	540	421	10	69	416	355	506	284	401	447	153
0401 SAND	52	43	1	7	40	39	50	27	46	48	17
0402 STRØNSTAD	73	64	2	4	64	45	67	50	55	58	29
0403 BUDAL	16	11	-	4	8	9	14	4	10	12	4
0404 HOLDØY	21	10	1	9	14	14	21	9	14	16	-
0405 ULVØY	17	8	-	7	7	13	17	-	13	12	2
0406 TENGEFJORD ..	43	33	-	4	33	35	39	20	33	34	8
0407 MYRLAND	20	12	2	4	14	14	18	6	12	16	6
0408 HANØY	39	27	-	8	23	28	36	17	22	32	5
0409 HELGENES	34	17	1	11	21	21	30	13	26	27	-
0410 KALJORD	85	73	1	5	71	55	83	56	68	68	31
0411 HENNES	63	57	1	-	58	44	58	38	43	55	28
0412 KVITNES	77	66	1	6	63	38	73	44	59	69	23
UOPPGITT BOSTED	122	99	6	5	102	49	109	91	84	92	68

OVERSIKT SOM VISER HVILKEN KOMMUNE OG FOLKETELLINGSKRETS
GRUNNKRETSENE I 1980 TILHØRTE VED FOLKE- OG BOLIGTELLINGEN I 1970¹⁾

GRUNNKRETS 1980	KOMM 1970	---FOLKETELLINGSKRETS 1970--- HEL KRETS	DEL AV KRETS
0101 FLEINES	1866		22
0102 VIK	1866		22
0103 GRØNNING	1866	23	
0104 SANDNES	1866		21
0105 HOV	1866		21
0106 HAUKENES	1866		20
0107 GRYTTING	1866		20
0201 BREIVIK	1866	19	
0202 BERGVIK	1866		18
0203 TØMMERVIK	1866		17-18
0204 STOKMARKNES VEST	1866		17-18
0205 STOKMARKNES SENTRUM	1866		17-18
0206 STOKMARKNES SØNDRE	1866		17-18
0207 ANDVÅGEN	1866		18
0208 BØRØY	1866		17-18
0209 LEKANG	1866	16	
0301 EKREN	1866		15
0302 GULSTAD	1866		14-15
0303 MELBU ØST	1866		14-15
0304 MELBU SENTRUM	1866		14-15
0305 MELBU VEST	1866		14-15
0306 ONGSTAD	1866	13	
0307 TAEN	1866	12	
0401 SAND	1866	11	
0402 STRØNSTAD	1866	10	
0403 BUDAL	1866	9	
0404 HOLDØY	1866	8	
0405 ULVØY	1866	6	
0406 TENGELFJORD	1866	5	
0407 MYRLAND	1866	7	
0408 HANØY	1866	4	
0409 HELGENES	1866	3	
0410 KALJORD	1866		2
0411 HENNES	1866		1-2
0412 KVITNES	1866		1

¹ OVERSIKTEN ER FORELØPIG OG KAN INNEHOLDE FEIL. ENDELIG UTGAVE VIL FORELIGGE I EGET DOKUMENTASJONSHEFTE: "GRUNNKRETSENE OG TETTSTEDER. DOKUMENTASJON 1980".

1866 HADSEL

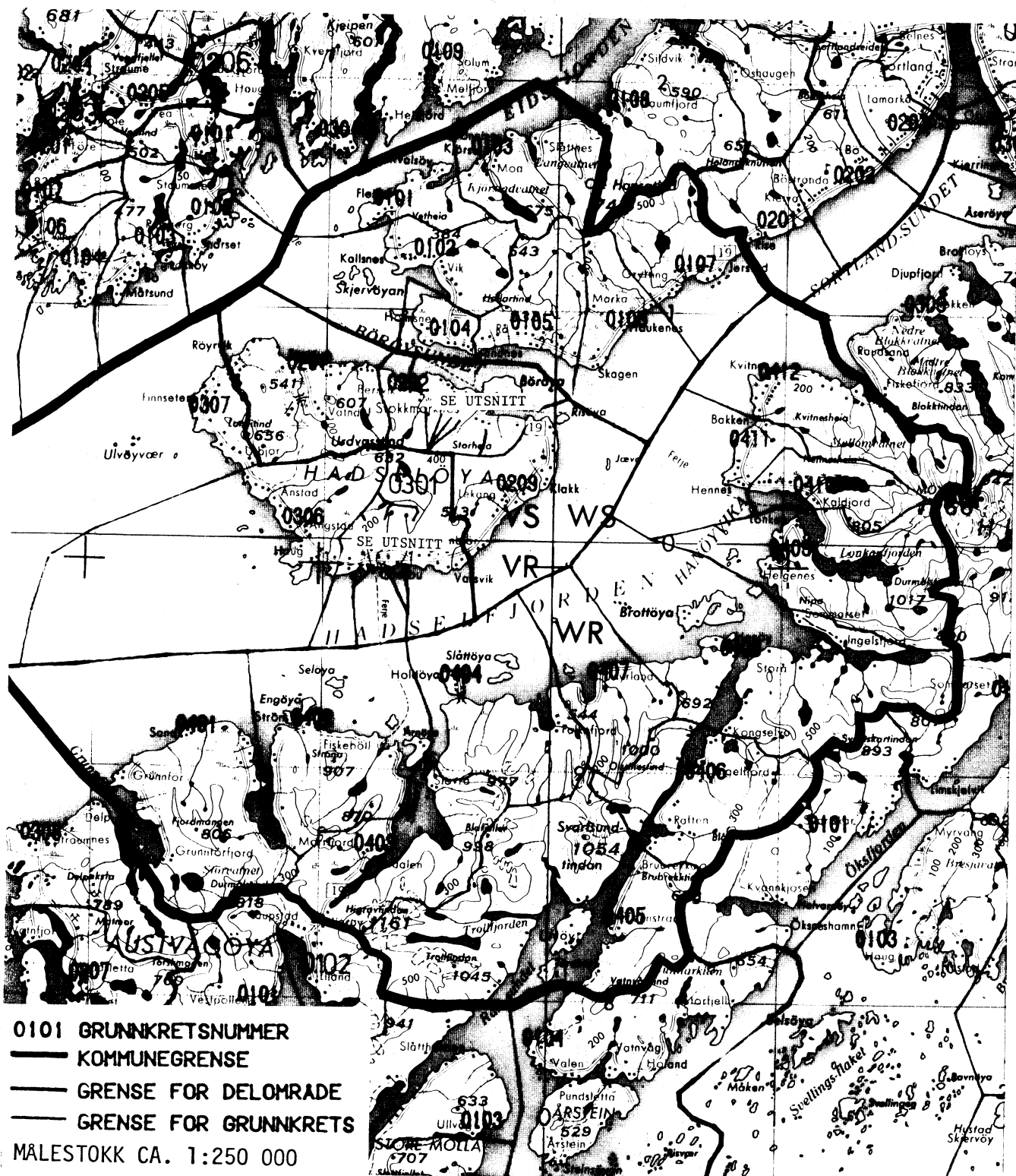

UTSNITT AV KRETSKART

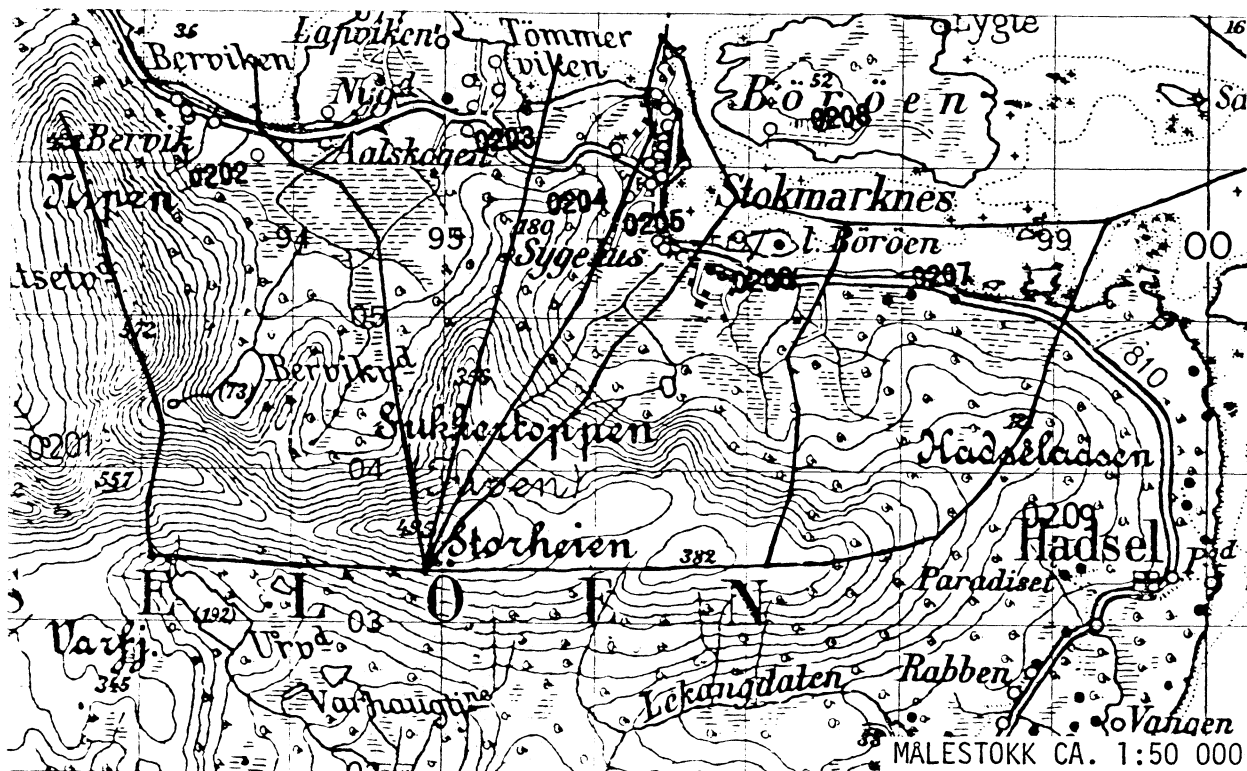

UTSNITT AV KRETSKART

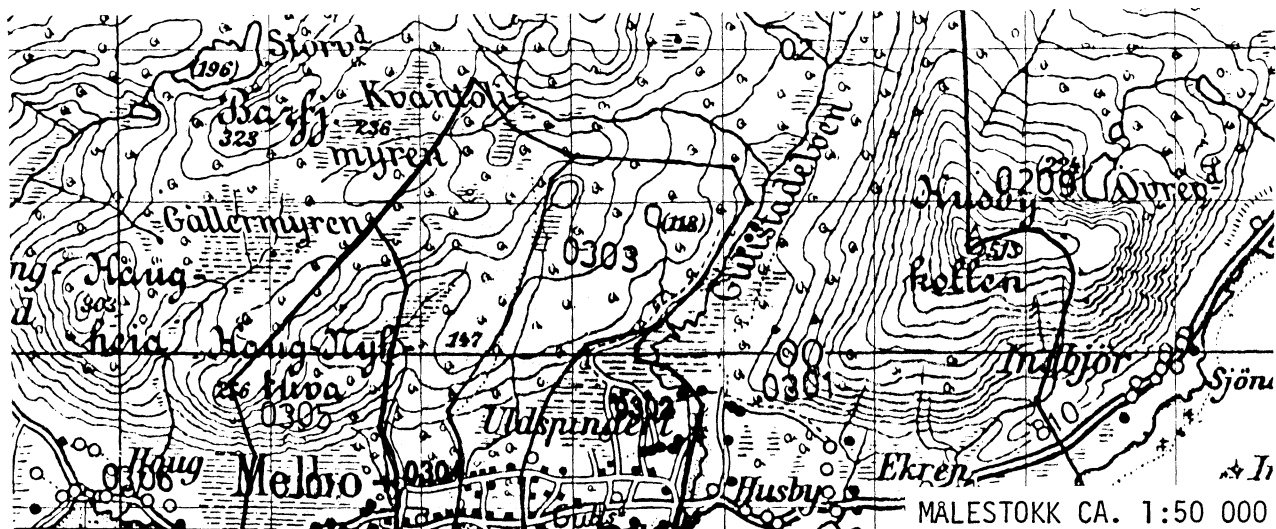

AVGRENSING AV MELBU TETTSTED

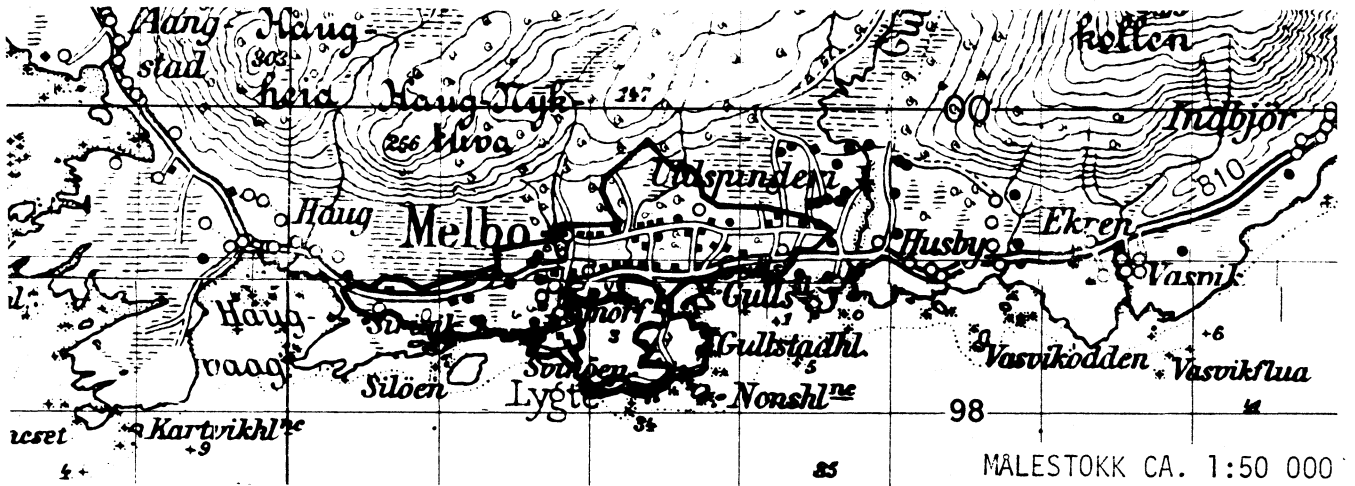

AVGRENSING AV STOKMARKNES TETTSTED

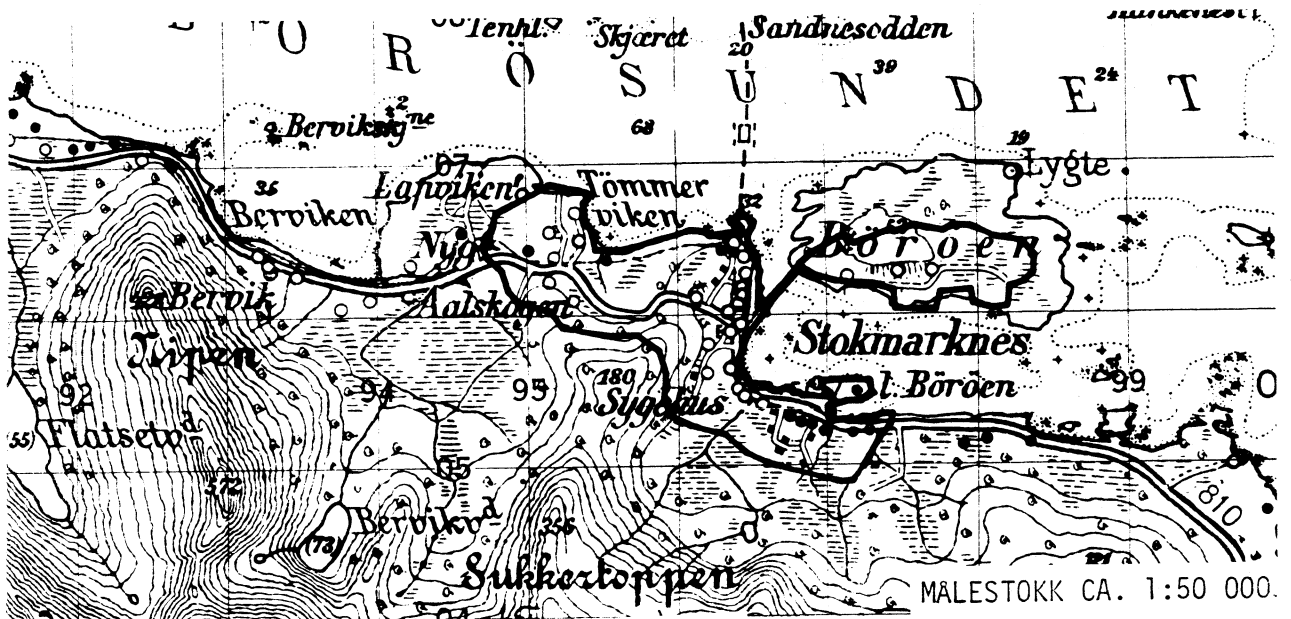

Med samtykke fra Norges geografiske oppmåling er NGOs kartmateriale brukt som kartgrunnlag.

Personskjema

Folke- og boligteiling 1980

 Undergitt
taushetsplikt

 Statistisk
Sentralbyrå
Folke-
tellingskontoret

 Send skjemaet tilbake i svarkonvolutten
som mottakeren av boligskjemaet
har fått.

Lovhjemmel:

Stortingsvedtak av 16. november 1978, med hjemmel i lov nr. 2 av 25. april 1907.

SETT KRYSS SLIK:



IKKE SLIK:

 BRUK HELST
BLYANT ELLER
BLÅ/SVART
KULEPENN.

H

1. Hvem bor De sammen med i leiligheten? Rettledningen beskriver hva vi mener med en leilighet

Sett flere kryss hvis nødvendig

- | | |
|---|--|
| 1 <input type="checkbox"/> Ingen | 4 <input type="checkbox"/> Datter, sønn |
| 2 <input type="checkbox"/> Ektefelle | 5 <input type="checkbox"/> Mor, far |
| 3 <input type="checkbox"/> Forlovede eller annen person jeg lever sammen med (uten å ha inngått formelt ekteskap) | 6 <input type="checkbox"/> Søsken, svigerforeldre, barnebarn, svoger, svigerinne, svigerbarn, tante, onkel, nevø, niese, besteforeldre |
| | 7 <input type="checkbox"/> Andre personer |

2. Hvilket trossamfunn er De tilsluttet?

- | |
|---|
| 1 <input type="checkbox"/> Den norske kirke (statskirken) |
| 2 <input type="checkbox"/> Trossamfunn utenfor Den norske kirke |
| 3 <input type="checkbox"/> Ikke tilsluttet trossamfunn |

3. Utenlandsk utdanning.

 Dette spørsmålet besvares bare av dem som har tatt utdanning utenfor Norge
De som bodde i Norge i 1970 oppgir ikke utenlandsk utdanning tatt før 1970

Oppgi viktigste utdanning, i hvilket land den er fullført, og hvor lang skolegang De har i utlandet.

Utdanning

Land

Samlet skolegang i utlandet i antall år

4. Hva var Deres viktigste kilde til livsopphold i året fra 1. nov. -79 til 31. okt. -80?

Sett bare ett kryss

- | | |
|--|--|
| 1 <input type="checkbox"/> Inntekt av eget arbeid, eller andre personers (f.eks. ektefelles, foreldres) arbeid | |
| 2 <input type="checkbox"/> Verneplikts-/sivilteneste | |
| 3 <input type="checkbox"/> Pensjon, trygd | 4 <input type="checkbox"/> Stipend, lån, formue, føderåd, leieinntekt eller annen formuesinntekt |

5. Utførte De inntektsgivende arbeid i minst 100 timer i året fra 1. nov. -79 til 31. okt. -80?

Som inntektsgivende arbeid regnes også arbeid som et familiemedlem har utført i familiebedrift (f.eks. butikk, gårdsbruk).

- | | |
|-------------------------------|--------------------------------|
| 1 <input type="checkbox"/> Ja | 2 <input type="checkbox"/> Nei |
| Se rettledningen | |

Spørsmål 6 - 15 gjelder inntektsgivende arbeid, og besvares bare av dem som har svart "Ja" på spørsmål 5.

6. Oppgi navn og adresse på det arbeidssted (bedrift) hvor De utførte inntektsgivende arbeid lengst tid i året fra 1. nov. -79 til 31. okt. -80. Med bedrift menes f.eks. fabrikk, butikk, gårdsbruk, kontor e.l. Se rettledningen

Navn

Adresse

Poststed

7. Beskriv virksomheten på dette arbeidsstedet så nøyaktig som mulig. Skriv f.eks. jordbruk, produksjon av møbler, leiebiltransport, bokhandel, salg av biler e.l.

Virksomhet

8. Hvilket yrke (tittel) hadde De på dette arbeidsstedet? Skriv f.eks. hjemmehjelp, rørlegger, sykepleier, damefrisør, rengjøringshjelp, platearbeider, reklamekonsulent e.l.

Yrke

9. På hvilken måte er/var De knyttet til arbeidsstedet De har oppgitt i spørsmål 6?

- | | |
|--|--|
| 1 <input type="checkbox"/> Som fast eller midlertidig ansatt | 3 <input type="checkbox"/> Som familiemedlem uten fast lønn i familiebedrift |
| 2 <input type="checkbox"/> Som selvstendig (eier) | |

10. Hvor mange timer inntektsgivende arbeid utførte De i året fra 1. nov. -79 til 31. okt. -80? Ta med alt inntektsgivende arbeid De utførte i hele perioden

- | | |
|---|--|
| 1 <input type="checkbox"/> 100 - 499 arbeidstimer | 3 <input type="checkbox"/> 1000 - 1299 arbeidstimer |
| 2 <input type="checkbox"/> 500 - 999 arbeidstimer | 4 <input type="checkbox"/> 1300 arbeidstimer eller flere |

H

11. Hvor mange timer inntektsgivende arbeid utførte De i uken 25. - 31. okt.?

- | | | |
|--|--|---|
| 1 <input type="checkbox"/> Ingen, arbeide ikke denne uken | 2 <input type="checkbox"/> 1 - 9 timer | 4 <input type="checkbox"/> 20 - 29 timer |
| Arbeide De ikke denne uken, skal De ikke fylle ut resten av skjemaet | 3 <input type="checkbox"/> 10 - 19 timer | 5 <input type="checkbox"/> 30 timer eller flere |

12. Hvor møtte De på arbeid i uken 25. - 31. okt.?

- | | |
|--|--|
| 1 <input type="checkbox"/> Jeg møtte fast på samme arbeidssted/adresse som er oppgitt i spørsmål 6 | 3 <input type="checkbox"/> Jeg møtte på forskjellige steder denne uken |
| 2 <input type="checkbox"/> Jeg møtte fast på annet sted | Møtte De på forskjellige steder denne uken, skal De ikke fylle ut resten av skjemaet |
| (Skriv navnet på kommunen) | kommune |

13. Hvor ofte reiste eller gikk De fra Deres hjemsted til arbeidsstedet i uken 25. - 31. okt.? Se rettledningen.

- | | |
|---|--|
| 1 <input type="checkbox"/> 1 gang | 3 <input type="checkbox"/> 4 ganger eller flere |
| 2 <input type="checkbox"/> 2 - 3 ganger | 4 <input type="checkbox"/> Var ikke på hjemstedet denne uken |

14. Hvor lang tid brukte De vanligvis fra Deres hjemsted til arbeidsstedet (én vei) i uken 25. - 31. okt.?

- | | |
|---|---|
| 1 <input type="checkbox"/> 0 - 14 min. | 3 <input type="checkbox"/> 30 - 44 min. |
| 2 <input type="checkbox"/> 15 - 29 min. | 4 <input type="checkbox"/> 45 min eller mer |

15. Hvilke transportmidler brukte De vanligvis fra Deres hjemsted til arbeidsstedet (én vei) i uken 25. - 31. okt.? Sett flere kryss hvis nødvendig.

- | | | |
|---------------------------------|---|--|
| 1 <input type="checkbox"/> Bil | 3 <input type="checkbox"/> Tog, trikk, T-bane | 5 <input type="checkbox"/> Brukte sykkel Gikk i mer enn 10 min |
| 2 <input type="checkbox"/> Buss | 4 <input type="checkbox"/> Båt | 6 <input type="checkbox"/> Annet |

Boligskjema

Folke- og boligteiling 1980

Undergitt
taushetsplikt

Statistisk
Sentralbyrå
Folke-
tellingskontoret

For hver leilighet skal det nyttes bare en svar-
konvolutt. Alle personskjemaene og det utfylte
boligskjemaet sendes samlet i svarkonvolutten.

Lovhjemmel

Stortingsvedtak av 16. november 1978 med hjemmel i lov nr. 2 av 25. april 1907.

SETT KRYSS SLIK:

IKKE SLIK:

BRUK HELST
BLYANT ELLER
BLÅ/SVART
KULEPENN.

H

1. Har andre som bor i leiligheten mottatt boligskjema?		1 <input type="checkbox"/> Nei	2 <input type="checkbox"/> Ja	Les teksten under midten på skjemaet før De fortsetter.	
2. Hvor mange rom på 6m ² eller mer er det i leiligheten? Ta ikke med kjøkken, bad og gang.		3. Hvor stor er leiligheten, målt i kvadratmeter?		4. Hva slags eie-/leieforhold er det til leiligheten? Sett bare ett kryss.	
<input type="checkbox"/> 1 rom	<input type="checkbox"/> 5 rom	1 <input type="checkbox"/> Under 30m ²	5 <input type="checkbox"/> 60-79m ²	1 <input type="checkbox"/> Jeg/vi eier den gjennom borettslag, aksjeselskap e.l.	3 <input type="checkbox"/> Jeg/vi leier den ved vanlig leiekontrakt
<input type="checkbox"/> 2 rom	<input type="checkbox"/> 6 rom	2 <input type="checkbox"/> 30-39m ²	6 <input type="checkbox"/> 80-99m ²	2 <input type="checkbox"/> Jeg/vi eier den alene eller sammen med andre	4 <input type="checkbox"/> Jeg/vi leier den gjennom arbeidsforhold (tjenestebolig)
<input type="checkbox"/> 3 rom	<input type="checkbox"/> 7 rom	3 <input type="checkbox"/> 40-49m ²	7 <input type="checkbox"/> 100-129m ²		5 <input type="checkbox"/> Jeg/vi leier den for et bestemt avgrenset tidsrom
<input type="checkbox"/> 4 rom	<input type="checkbox"/> 8 rom eller flere	4 <input type="checkbox"/> 50-59m ²	8 <input type="checkbox"/> 130m ² eller mer		6 <input type="checkbox"/> Jeg/vi leier den på andre vilkår enn de som er nevnt over
5. Hvor stort kjøkken er det i leiligheten?		6. Hva slags WC/do har de som bor i leiligheten adgang til?		7. Hva er leilighetens viktigste oppvarmingskilde?	
1 <input type="checkbox"/> Kjøkkenet er 6m ² eller større	2 <input type="checkbox"/> Kjøkkenet er mindre enn 6m ²	3 <input type="checkbox"/> Det er ikke kjøkken i leiligheten	1 <input type="checkbox"/> Vannklosett i leiligheten	2 <input type="checkbox"/> Vannklosett utenfor leiligheten	3 <input type="checkbox"/> Annet avtrede
1 <input type="checkbox"/> Sentralvarme (radiatorer e.l.)	2 <input type="checkbox"/> Elektriske ovner, varmekabler e.l.	3 <input type="checkbox"/> Ovner for flytende brensel (olje, parafin e.l.)	4 <input type="checkbox"/> Ovner for fast brensel (ved, koks e.l.)		

Spørsmål 8 - 15 nedenfor skal også besvares

Hvis det er mottatt ett boligskjema i leiligheten, fylles det ut og sendes tilbake i svarkonvolutten sammen med alle personskjemaene.

Hvis flere i leiligheten har mottatt boligskjema og svarkonvolutt, så gjør følgende:

1. Ta kontakt med den (de) andre som har mottatt boligskjema.
2. Fyll ut ett av boligskjemaene.
3. Send dette skjemaet sammen med de utfylte personskjemaene tilbake i samme svarkonvolutten.

3. Er det pipe i leiligheten?	9. Er det montert brenselovn eller peis i leiligheten?	10. Er det bad eller dusj i leiligheten?	11. Er det telefon i leiligheten?	12. Disponerer noen av dem som bor i leiligheten personbil?
1 <input type="checkbox"/> Ja 2 <input type="checkbox"/> Nei	1 <input type="checkbox"/> Ja 2 <input type="checkbox"/> Nei	1 <input type="checkbox"/> Ja 2 <input type="checkbox"/> Nei	1 <input type="checkbox"/> Ja 2 <input type="checkbox"/> Nei	1 <input type="checkbox"/> Ja 2 <input type="checkbox"/> Nei

H

13. Hva slags hus ligger leiligheten i? Se rettledningen.		14. Når ble huset bygd?	
1 <input type="checkbox"/> Våningshus i tilknytning til gårdsdrift (hovedbygning, kårbolig, forpakterbolig e.l.)	5 <input type="checkbox"/> Annet boligbygg med mindre enn 3 etasjer	1 <input type="checkbox"/> 1900 eller før	5 <input type="checkbox"/> 1946 - 1950
2 <input type="checkbox"/> Frittliggende enebolig (enebolig med minst en halv meters avstand til nærmeste hus)	6 <input type="checkbox"/> Blokk, leiegård eller annet boligbygg med 3 etasjer eller mer	2 <input type="checkbox"/> 1901 - 1920	6 <input type="checkbox"/> 1951 - 1960
3 <input type="checkbox"/> Hus i kjede, rekkehus, terrassehus eller vertikalt delt tomannsbolig	7 <input type="checkbox"/> Forretningsbygg, verkstedbygg e.l.	3 <input type="checkbox"/> 1921 - 1940	7 <input type="checkbox"/> 1961 - 1970
4 <input type="checkbox"/> Horisontalt delt tomannsbolig	8 <input type="checkbox"/> Hotell, pensjonat, aldershjem, barnehjem, sykehus, militærførelgning eller annet bygg for felleshusholdning	4 <input type="checkbox"/> 1941 - 1945	8 <input type="checkbox"/> 1971 - 1980
5. Hvor mange leiligheter er det i huset? Rettledningen beskriver hva vi mener med hus og leilighet		Hvis det er 6 leiligheter eller flere, oppgi antallet her → <input type="text"/>	
<input type="checkbox"/> 1 leilighet	<input type="checkbox"/> 2 leiligheter	<input type="checkbox"/> 3 leiligheter	<input type="checkbox"/> 4 leiligheter
<input type="checkbox"/> 5 leiligheter			