

KOMMUNEHEFTE



# FOLKE- OG BOLIGTELLING 1980

0441 OS

STATISTISK SENTRALBYRÅ  
KONGSVINGER



FOLKE- OG BOLIGTELLING  
1. NOVEMBER 1980

0441 OS

STATISTISK SENTRALBYRÅ  
KONGSVINGER 1981

ISBN 82-537-1251-0



## FORORD

Hovedformålet med Folke- og bolig telling 1980 var å gi et bilde av befolkningen og levekårene i det norske samfunnet ved å se opplysninger om alder, kjønn, yrke, arbeid, inntekt, utdanning, boforhold o.l. i sammenheng.

Et annet viktig formål var å gi statistikk for mindre geografiske områder, som kommuner og deler av kommuner. De statistiske kommuneheftene gir de første resultatene fra tellingen for å dekke dette formålet. Flere resultater for den enkelte kommune i form av et sett upubliserte tabeller (en "tabellpakke"), vil foreligge kort tid etter at heftene er utgitt. Tabellene vil bli levert som utskrift på papir eller micro-fiche, etter brukerens ønske.

Når kommuneheftene for alle kommuner i et fylke er publisert, vil det bli laget et sammendrag for hele fylket med tabeller som svarer til dem som finnes i kommuneheftene. Når hele landet er dekket med kommunehefter, vil det også bli laget et sammendrag for hele landet. Tilsvarende sammendrag for fylkene og hele landet vil bli laget av den "tabellpakke" som er nevnt foran.

Resultatene fra Folke- og bolig telling 1980 vil ellers bli gitt i tabellpublikasjoner som vil kaste lys over spesielle emner, bl.a. sysselsetting, boligforhold, familier og husholdninger. Resultatene vil også bli vist i kart og diagrammer. Bl.a. vil det bli laget bosettingskart tilsvarende de som ble laget i samband med Folke- og bolig telling 1970.

Statistisk Sentralbyrå, Oslo/Kongsvinger, 23. april 1981

Odd Aukrust

---

Johan-Kristian Tønder



## INNHold

	Side
Tabellregister .....	7
Tekstdel	
1. Opplegg og gjennomføring .....	8
1.1. Omfang .....	8
1.2. Grunnlag for statistikken .....	8
1.3. Datainnsamling .....	8
2. Feilkilder .....	9
3. Begreper og kjennemerker .....	9
3.1. Personkjennemerker .....	9
3.2. Familie- og husholdningstype .....	14
3.3. Boligkjennemerker .....	15
3.4. Inndelingen i grunnkretser .....	17
4. Bruk av tabellene .....	17
5. Merknader til tabellene .....	18
Tabelldel .....	19
Vedlegg	
1. Grunnkretser i 1980 og tellingskretser i 1970. Endringer i kommuneinndelingen fra 1970 til 1980 .....	35
2. Kart over grunnkretsinnndelingen .....	37
3. Kart over tettsteder .....	39
4. Personskjema .....	41
5. Boligskjema .....	43

### Standardtegn i tabeller

- : Tall kan ikke offentliggjøres
- Null



## TABELLREGISTER

	Side
1. Folkemengden ved folketellingene 1801 - 1980 .....	19
2. Folkemengden etter kjønn, ekteskadelig status og alder. 1/11 1980 .....	19
3. Folkemengden etter trossamfunn/viktigste kilde til livsopphold, kjønn og alder. 1/11 1980 .....	19
4. Personer 16-66 år etter yrkesaktivitet, arbeidstid, kjønn og høyeste utdanning. 1/11-79 - 31/10-80 .....	20
5. Personer 16 år og over, etter yrkesaktivitet, arbeidstid, kjønn og alder. 1/11-79 - 31/10-80 .....	21
6. Yrkesaktive 16 år og over, etter alder og næring. 1/11-79 - 31/10-80 .....	21
7. Yrkesaktive 16 år og over, etter kjønn, arbeidstid og næring/yrkesfelt. 1/11-79 - 31/10-80 .....	22
8. Yrkesaktive 16 år og over i arbeid i uka 25/10 - 31/10 1980, etter kjønn, arbeidstid i uken og næring/yrkesfelt .....	23
9. Yrkesaktive 16 år og over med fast oppmøteplass på arbeid i uka 25/10 - 31/10 1980, etter tallet på arbeidsreiser, reisetid og yrkesfelt/oppmøteplass .....	24
10. Yrkesaktive 16 år og over med fast arbeidsreise i uka 25/10 - 31/10 1980, etter reise- måte, oppmøteplass, tallet på arbeidsreiser og reisetid .....	25
11. Boliger etter hustype og tallet på rom. Bosatte etter tallet på rom i boligen. 1/11 1980 .....	26
12. Boliger etter husets byggeår og hustype/eie-/leieform. Bosatte og rom, etter husets byggeår. 1/11 1980 .....	26
13. Boliger etter viktigste kilde til oppvarming og byggeår/installasjon av pipe. Bosatte etter boligens viktigste kilde til oppvarming. 1/11 1980 .....	27
14. Boliger etter sanitærutstyr og tallet på rom. Bosatte etter boligens sanitærutstyr. 1/11 1980 .....	27
15. Boliger, rom og bosatte, etter hustype. 1/11 1980 .....	28
16. Boliger etter eie-/leieform og areal. Bosatte etter eie-/leieforhold til boligen. 1/11 1980 .....	28
17. Boliger, bosatte og rom, etter bosatte pr. rom i boligen. 1/11 1980 .....	28
18. Boliger etter tallet på rom og tallet på bosatte. 1/11 1980 .....	29
19. Familier og personer, etter familietype, husholdningstype og tallet på familier i hus- holdningen/yrkesaktivitet i familien. 1/11 1980 .....	29
20. Familier og personer i privathusholdninger, etter familietype og eie-/leieforhold til boligen/tallet på rom i boligen. 1/11 1980 .....	30
21. Tallet på privathusholdninger med utvalgte kjennetegn for boligstandard, og disponering av personbil. Bosatte i slike husholdninger, etter alder. 1/11 1980 .....	30
22. Folkemengden etter alder, kjønn og type boligstrøk/grunnkrets. 1/11 1980 .....	31
23. Yrkesaktive 16 år og over, etter næring, kjønn og type boligstrøk/grunnkrets. 1/11 1980 ..	32
24. Tallet på privathusholdninger med utvalgte kjennetegn for boligstandard, og disponering av personbil. Boligstrøk/grunnkrets. 1/11 1980 .....	33



## 1. OPPLEGG OG GJENNOMFØRING

### 1.1. Omfang

Folke- og bolig telling 1980 omfatter alle personer (også utenlandske statsborgere) som ifølge Forskrifter om føringen og ordningen av folkeregistrene fastsatt av Statistisk Sentralbyrå den 26. november 1979, var registrert bosatt i Norge på tellingstidspunktet den 1. november 1980.

Boligtellingen har med alle privatboliger (private leieligheter mv.) hvor minst én person var registrert bosatt den 1. november 1980.

Boliger som var ubebodd eller som var bebodd bare av midlertidig tilstedeværende (f.eks. ugifte personer som oppholdt seg utenom foreldrenes hjem på grunn av skolegang, studier), omfattes ikke av tellingen. Det er heller ikke innhentet opplysninger om boliger for forpleide i aldershjem, pleiehjem, barnehjem og andre fellesinstitusjoner.

Enheter hus omfattes ikke av tellingen denne gang. Det gis likevel enkelte opplysninger om det huset som boligen ligger i. I avsnitt 3 er det gjort nærmere rede for bostedsbegrepet (det sted en person skal regnes som bosatt) og boligbegrepet.

### 1.2. Grunnlag for statistikken

De fleste opplysninger i folke- og bolig tellingen bygger på oppgaver gitt direkte av oppgave-giverne på egne skjemaer.

Personskjema ble sendt til alle personer som hadde fylt 16 år eller fylte 16 år i løpet av 1980, (se vedlegg 4).

For personer under 16 år fikk Statistisk Sentralbyrå de nødvendige opplysninger fra folkeregisteret i den enkelte kommune.

Opplysningene om den enkelte privatbolig er gitt på eget boligskjema, (se vedlegg 5).

Oppgavene over befolkningens utdanningsbakgrunn er hentet fra utdanningsopplysningene gitt i folketellingen 1970 og "Arkivet for påbegynt og avsluttet utdanning" i Statistisk Sentralbyrå som inneholder alle utdanninger som en person har avsluttet i Norge i perioden 1970 - 1980. I tillegg kommer oppgaver over utenlandsk utdanning gitt i folketellingen 1980.

Oppgaver over alder, kjønn og andre demografiske kjennetegn er hentet fra Det sentrale personregister i Statistisk Sentralbyrå.

Nødvendige oppgaver over de vernepliktige og sivile tjenestepliktige er innhentet gjennom Forsvarets overkommando og Administrasjonen for sivile tjenestepliktige.

Folke- og bolig telling 1980 ble gjennomført med hjemmel i Statistikkloven av 25. april 1907 og Stortingsvedtak av 16. november 1978.

### 1.3. Datainnsamling

Ved folketellingen i 1980 ble skjemaene sendt i posten direkte til den enkelte person. Før utsendingen tok til, ble navn og adresse påført skjemaene. Det var Det sentrale personregister som dannet grunnlaget for denne påføringen.

Hver person fikk tilsendt sitt eget personskjema sammen med en rettledning.

I tillegg fikk den eldste personen i familien et boligskjema. Med boligskjemaet fulgte også en svarkonvolutt.

Utfylte personskjema fra alle som bodde i boligen sammen med ett boligskjema ble sendt samlet tilbake i svarkonvolutten. Dersom det bodde flere familier i samme boligen, nyttet familiene samme svarkonvolutt og bare ett boligskjema ble utfylt. Innsamlingsmetoden gav derfor grunnlag for å danne bohusholdninger (se nedenfor) i folke- og bolig tellingen.

Den enkelte person er i tellingen regnet å ha sitt bosted i den bolig hvor vedkommende var registrert bosatt i folkeregisteret 1. november 1980. Innsamlingen av opplysningene viste at enkelte personer bodde i en annen bolig enn der de var registrert bosatt i folkeregisteret. Dette gjaldt bl.a. ugifte studenter og skoleelever som bodde på hybel og som sendte sitt personskjema i samme svarkonvolutt som hybelverten. Dette gjaldt også personer som hadde flyttet kort tid før 1. november 1980 og

som gav opp boligopplysninger på den nye adressen, mens flyttingen først ble registrert i folkeregistret etter 1. november 1980. I slike tilfelle ble personene likevel regnet som bosatt i den boligen/adressen de var registrert på i folkeregisteret 1. november 1980. I avsnitt 3 er det gjort rede for hvilket sted en person skal regnes som bosatt. I samme avsnitt er det også gjort rede for begrepet "bohusholdning".

De personer som ikke hadde svart på folketellingsskjemaene til rett tid, fikk tilsendt en adressert purring.

De som ikke svarte på den adresserte purringen, ble oppsøkt av tellere som krevde inn oppgavene.

## 2. FEILKILDER

Under gjennomføring og bearbeiding av en statistisk telling vil det alltid kunne oppstå ulike feil som kan gi utslag i tellingsresultatene.

De fleste feilene oppstår vanligvis under oppgaveinnhenting og kommer av uriktige svar eller mangelfullt utfylte skjemaer.

Feil som oppstår under bearbeidingen er først og fremst knyttet til koding av opplysninger, i vårt tilfelle spesielt opplysningene om næring og yrke.

For å få et grunnlag til å vurdere hvor omfattende feilene er, ble det gjennomført en kvalitetskontrollundersøkelse i samband med tellingen.

Resultatene fra denne undersøkelsen blir publisert i serien Statistiske analyser. Resultatene er ventet å foreligge i løpet av 1982 og vil ta for seg sentrale kjennetegn fra boligdelen av tellingen, og kjennetegn for sysselsetting og arbeidsmarked.

## 3. BEGREPER OG KJENNEMERKER

### 3.1. Personkjennemerker

Når ikke annet er nevnt, refererer personopplysningene seg til 1. november 1980.

#### Bosted

Den enkelte person er i tellingen regnet å ha sitt bosted i den kommune og i den bolig hvor vedkommende var registrert som bosatt i folkeregisteret den 1. november 1980. Hovedregelen er at en person skal registreres som bosatt der vedkommende regelmessig tar sin døgnhvile.

De viktigste registreringsreglene er ellers:

Bostedsforhold	Skal registreres som bosatt i
Gift person som pga. arbeid, studier, avtjening av verneplikt e.l. oppholder seg utenom ektefellenes felles bolig	Ektefellenes felles bolig
Ugift person som pga. studier, skolegang eller avtjening av verneplikt oppholder seg utenom foreldrenes/forsørgers bolig	Foreldrenes/forsørgers bolig
Ugift person med eget arbeid og som vanligvis ikke bor hos foreldre/forsørger	Boligen der personen vanligvis bor
Person som pga. ferie, besøk hos kjente, forretningsreise e.l. er fraværende fra boligen der vedkommende vanligvis bor	Boligen der personen vanligvis bor
Person som er forpleid i barnehjem, aldershjem, pleiehjem eller er satt bort i privat pleie	Barnehjemmet, aldershjemmet, pleiehjemmet eller boligen hvor personen er i pleie
Person som er innlagt på sykehus eller anbrakt på arbeidsskole, arbeidsanstalt eller i fengsel	Boligen der personen var bosatt før innleggelsen eller anbringelsen

Personer som ikke kan henføres til en bestemt bolig, er regnet til gruppen "Uten fast bopel". Personer uten fast bopel er som regel registrert som bosatt i den kommunen hvor de sist hadde fast bosted.

I det følgende er begrepet "Bosatt" brukt i samme betydning som begrepet "Registrert bosatt".

Det er ikke innhentet opplysninger om midlertidig bosted. Det kan derfor ikke gis oppgaver over den tilstedeværende befolkning.

Opplysningene fra Folke- og bolig telling 1980 er ikke brukt til å justere opplysningene i folkeregistrene.

### Alder

I fordelingen etter alder er den enkelte person gruppert etter alder pr. 31. desember 1980 (Alder = 1980 - fødselsår).

### Ekteskapelig status

Det er brukt fire hovedgrupperinger etter ekteskapelig status, nemlig ugifte, gifte, skilte og enker/enkemenn.

### Samboende

Med samboende menes personer som lever sammen (i ekteskapsliknende forhold) uten å ha inngått formelt ekteskap.

I gruppen samboende er regnet bare de personer som er registrert bosatt på samme adresse i folkeregisteret 1. november 1980.

### Trossamfunn

Det er brukt tre grupperinger etter trossamfunn, nemlig "Den norske kirke", "Trossamfunn utenfor den norske kirke" og "Ikke tilsluttet trossamfunn".

Personer under 16 år er som regel gruppert sammen med sine foreldre. I de tilfelle foreldrene ikke tilhører samme gruppe, er imidlertid barna ført til gruppen for uoppgitt.

### Utdanning

Oppgavene over utdanning omfatter enkeltutdanninger på hel- eller deltid av minst 5 måneders normal varighet.

For personer med flere enkeltutdanninger, er den utdanning som har lengst samlet varighet (normal varighet av enkeltutdanningen tillagt varigheten av den forutdanning som kreves) regnet som høyeste utdanning. Av utdanninger med lik samlet varighet, er den som antas å være av størst yrkesmessig betydning, oppfattet som personenes høyeste utdanning. Utdanningsgrupperingen er foretatt etter 1973-utgaven av Standard for utdanningsgruppering i offentlig norsk statistikk (Statistisk Sentralbyrås Håndbøker nr. 28).

Standarden er bygd opp som et pyramidisk klassifikasjonssystem.

Enkeltutdanningene er først ordnet i grove grupper som i standarden kalles utdanningsnivåer. Innenfor hvert nivå er det først foretatt en sortering etter fagfelt, dernest en finere sortering i faggrupper.

Inndelingen i nivåer eller hovedgrupper er foretatt på denne måte:

0. Ingen utdanning og utdanning på førskolenivå (utdanning for 6-åringer og mindre barn)
1. Utdanning på barneskolenivå (1 - 6 år, førskoleutdanning ikke medregnet)
2. Utdanning på ungdomsskolenivå (7 - 9 år)
3. Utdanning på gymnasnivå I (10 år)
4. Utdanning på gymnasnivå II (11 - 12 år)
5. Utdanning på universitets- og høgskolenivå I (13 - 14 år)
6. Utdanning på universitets- og høgskolenivå II (15 - 16 år)
7. Utdanning på universitets- og høgskolenivå III (17 - 18 år)
8. Utdanning på forskernivå (over 18 år)
9. Uoppgitt utdanning.

I tabellene over personenes høyeste utdanning fra folketellingen er gruppene 0 og 9 slått sammen til en gruppe.

Fagfelt er i standarden spesifisert slik:

1. Allment fagfelt
2. Humaniora og estetikk
3. Undervisning
4. Administrasjon, økonomi, samfunnsvitenskap og jus
5. Industri, håndverk, naturvitenskap og teknikk
6. Samferdsel
7. Helsevesen
8. Jordbruk, skogbruk og fiske
9. Tjenesteyting og forsvar.

I tabellene fra folketellingen er bare de viktigste fagfeltene under de forskjellige nivå- eller hovedgruppene spesifisert. De andre fagfelt er slått sammen til en gruppe.

I folketellingen 1970 ble det foretatt en tre-delning av standardens gymnasnivå etter utdanningsvarighet på henholdsvis 10 år, 11 år og 12 år.

I folketellingen 1980 følger inndelingen standardens gruppering, nemlig en gruppering på henholdsvis 10 år og 11-12 år.

Fagutdanninger avsluttet før 1972/73 og som ikke bygger på examen artium, kodes i tellingen 1980 med 8 års allmennutdanning som grunnlag. Fagutdanninger avlagt etter 1972/73 kodes med 9 år som grunnlag.

#### Viktigste kilde til livsopphold

Personer 16 år og over er gruppert etter den kilde til livsopphold som var viktigst de siste 12 månedene før tellingstidspunktet, dvs. fra 1. november 1979 fram til 1. november 1980. For personer under 16 år bosatt i privathusholdninger er inntekt fra andre personer alltid regnet som viktigste kilde til livsopphold.

For personer under 16 år bosatt i felleshusholdninger er pensjon, trygd regnet som viktigste kilde til livsopphold.

Med "inntekt av eget arbeid" er ment inntekt av egen yrkesaktivitet.

"Pensjon, trygd" omfatter syketrygd, arbeidsløshetsstrygd, forsørgertrygd, uføretrygd, aldersstrygd, yrkesskadetrygd, krigspensjon, bedriftspensjon o.l.

Som "stipend, lån, formue, føderåd, leieinntekt eller annen formuesinntekt" regnes også utbetalinger i forbindelse med livsforsikring eller individuell pensjonsforsikring. Underhold fra andre enn privatpersoner (f.eks. stønader fra det offentlige, institusjoner eller bedrifter), unntatt pensjon og trygd regnes også med her.

Personer som har andre personers inntekt som viktigste kilde til livsopphold er gruppert under "inntekt av eget arbeid eller andre personers arbeid/inntekt". Dette gjelder uansett om inntekten kommer fra arbeid, pensjon, trygd eller stipend, lån mv.

#### Yrkesaktivitet

I Folke- og bolig telling 1980 er det innhentet oppgaver om yrkesaktiviteten både for de siste 12 månedene før tellingstidspunktet og den siste uka før tellingstidspunktet.

Som yrkesaktivitet er regnet alt arbeid som blir utført mot betaling i form av lønn, inntekt av egen bedrift, provisjon, honorarer o.l. Arbeid som familiemedlem uten fast lønn i familiebedrift (f.eks. gårdsbruk, butikk) og verneplikts-/siviltjeneste er også regnet som yrkesaktivitet.

Som yrkesaktive de siste 12 månedene er regnet personer 16 år og over som utførte yrkesaktivitet av minst 100 timers varighet i denne perioden.

Som yrkesaktive den siste uka før tellingstidspunktet er regnet personer 16 år og over som utførte yrkesaktivitet av minst 1 times varighet i denne uka. Personer som var midlertidig borte fra arbeidet hele uka på grunn av sykdom, permisjon, ferie e.l. er ikke regnet med blant de yrkesaktive.

### Arbeidstid

Det er innhentet oppgaver over arbeidstida både for de siste 12 månedene før tellingstidspunktet og den siste uka før tellingstidspunktet.

Arbeidstiden omfatter all tid som er medgått til yrkesaktivitet. Arbeidstid som har gått med til forberedelse i tillegg til ordinær arbeidstid, er også regnet med (f.eks. forberedelser i tillegg til ordinær undervisningstid for lærere). Tid som er brukt til skolearbeid, studier og husarbeid for egen familie, er ikke regnet med.

Fravær på grunn av sykdom, permisjon, ferie e.l. er heller ikke regnet med i arbeidstiden.

### Generelt om grupperingen etter næring, yrke og yrkesstatus

Personer 16 år og over med yrkesaktivitet er gruppert på næring etter arten av virksomheten til den bedrift der den enkelte arbeide hele tiden eller lengst tid de siste 12 månedene før tellingstidspunktet. Disse personene er videre gruppert på det yrke og den yrkesstatus som de hadde hele tiden eller lengst tid i denne bedriften i 12-månedersperioden.

Personer 16 år og over med yrkesaktivitet siste uka før tellingstidspunktet er gruppert etter den næring og det yrke vedkommende oppgav å ha hatt i den bedriften som den enkelte arbeide hele tiden eller lengst tid de siste 12 månedene før tellingstidspunktet. Det er således ikke innhentet særskilte oppgaver om de yrkesaktives næring og yrke for den siste uka før tellingstidspunktet.

### Næring

Næringsgrupperingen er foretatt etter 1978-utgaven av Standard for næringsgruppering i offentlig norsk statistikk (Statistisk Sentralbyrå's Håndbøker nr. 9).

Denne standarden er i samsvar med International Standard Industrial Classification of All Economic Activities (ISIC).

I standarden er grupperingssystemet utformet som et femsifret pyramidisk system hvor hvert siffer angir et grupperingsnivå. De fem nivåene er gitt følgende betegnelser:

Næring	1-sifret kode
Næringsområde	2-sifret kode
Næringshovedgruppe	3-sifret kode
Næringsgruppe	4-sifret kode
Næringsundergruppe	5-sifret kode

Næringene på 1-sifret nivå har følgende 9 inndelinger:

1. Jordbruk, skogbruk, fiske og fangst
2. Bergverksdrift
3. Industri
4. Kraft- og vannforsyning
5. Bygge- og anleggsvirksomhet
6. Varehandel, hotell- og restaurantvirksomhet
7. Transport, lagring, post og telekommunikasjoner
8. Bank- og finansieringsvirksomhet, forsikringsvirksomhet, eiendomsdrift og forretningsmessig tjenesteyting
9. Offentlig, sosial og privat tjenesteyting.

En oversikt over den videre inndeling i næringsområder mv. finnes i Standard for næringsgruppering.

Næringsgrupperingen i 1980-tellingen er ikke direkte sammenliknbar med næringsgrupperingen i 1970-tellingen. Årsaken til dette er overgangen til ny standard for næringsgruppering i 1972. I folketellingen 1970 ble næringsgrupperingen foretatt etter 1960-utgaven av Standard for næringsgruppering.

Tabeller med sammenliknbare tall mellom tellingene i 1970 og 1980 vil bli publisert en tid etter kommuneheftene i de såkalte "tabellpakkene". Næringsoppgaver med resultater fra 1970-tellingen gruppert etter 1978-utgaven av Standard for næringsgruppering, vil da bli gitt. I folketellingen 1980 gis det næringsoppgaver ned på næringsgruppe (3-sifret kode).

Yrke

Yrkesgrupperingen er foretatt etter Standard for yrkesgruppering i offentlig norsk statistikk (utgitt av Arbeidsdirektoratet i 1965). Standarden følger i prinsippet 1958-utgaven av International Standard Classification of Occupations (ISCO).

Standarden er bygd opp slik at nær beslektede yrker er ført sammen til såkalte yrkesgrupper, som igjen danner yrkesområder. Disse yrkesområdene er ført sammen til yrkesfelt.

Hvert yrke i klassifiseringen er betegnet med 5-sifret kodenummer:

første siffer angir yrkesfeltet  
 første og annet siffer angir yrkesområde  
 første - tredje siffer angir yrkesgruppe  
 første - femte siffer angir yrke.

Til folketellingen 1980 har Statistisk Sentralbyrå ført nye yrker inn i denne standarden. Den inndelingen i yrkesgrupper som er brukt i 1965-utgaven, er stort sett brukt også her. Videre er en del yrkesgrupper slått sammen og noen er splittet i flere grupper. En ny 3-siffergruppe er tatt med for olje- og gassarbeid. Dessuten er ledende tjenestemenn i kommunal- og fylkeskommunal administrasjon og forvaltning skilt ut som ny gruppe.

Gruppene "Lærere og Faglærere i praktiske yrker" er slått sammen til en gruppe.

Oppgaver over yrke er i tellingen gitt med på yrkesgruppe (3-sifret kode).

Yrkesstatus

I tellingen er det brukt følgende tre grupperinger etter yrkesstatus:

1. Fast eller midlertidig ansatt
2. Selvstendig
3. Familiemedlem uten fast lønn i familiebedrift.

Personer (også medeiere) som arbeide i firmaer organisert som aksjeselskap, andelslag eller annen selskapsform med begrenset ansvar, er alltid regnet som ansatte.

En person er regnet som selvstendig dersom vedkommende drev virksomhet alene for egen regning eller sammen med andre med ubegrenset ansvar (f.eks. i ansvarlig selskap).

Gruppen "Familiemedlem uten fast lønn i familiebedrift" omfatter personer som arbeide i familievirksomhet uten fast avtalt lønn og som verken var eier eller medeier i virksomheten. Et familiemedlem uten fast lønn kan imidlertid ha vederlag for arbeidet i form av kost og losji, andel av overskott e.l.

I de tilfelle hvor ektefeller arbeide i felles virksomhet (f.eks. gårdsbruk) som ikke var organisert som aksjeselskap e.l., er den ene ektefellen regnet som selvstendig og den andre som familiemedlem uten fast lønn i familiebedrift, med mindre begge ektefellene var registrert som eiere av virksomheten.

Generelt om oppmøteplass, reisehyppighet, reisetid og transportmåte

Kjennemerkene gjelder personer 16 år og over med yrkesaktivitet i siste uka før tellingstidspunktet.

Reisehyppighet, reisetid og transportmåte gjelder yrkesaktive personer med fast oppmøteplass (se oppmøteplass).

Reisetid og transportmåte gjelder yrkesaktive personer med fast arbeidsreise (se reisehyppighet).

Oppmøteplass

Med oppmøteplass forstår en det stedet hvor vedkommende møtte fram ved arbeidshagens start.

Personer 16 år og over med yrkesaktivitet siste uka før tellingstidspunktet er gruppert etter kommunen den faste oppmøteplassen lå i (rute 1 og 2 i personskjemaet).

Personer som i denne uka møtte på ulike arbeidssteder, var til sjøs e.l., er ikke regnet å ha fast oppmøteplass (rute 3 i personskjemaet).

Reisehyppighet

Med reisehyppighet forstås en det antall ganger vedkommende reiste fra hjemsted til arbeidssted den siste uka før tellingstidspunktet.

Hjemsted er alltid regnet som den boligadresse vedkommende er registrert bosatt på i folkeregisteret. For personer som bodde midlertidig på f.eks. hybel eller brakke i denne uka, er reisen mellom hybel, brakke og arbeidssted ikke medregnet.

For personer som var registrert bosatt på arbeidsstedet er det regnet hvor mange dager vedkommende var på arbeid siste uka før tellingstidspunktet.

Med "fast arbeidsreise" menes personer med fast oppmøteplass og som reiste minst en gang fra hjemsted til arbeidssted i uka før tellingstidspunktet.

Reisetid

Reisetid er reisetiden fra hjemsted (registrert boligadresse) til arbeidssted. Reisetiden er regnet én vei. I reisetiden er gangtid og ventetid under reisen tatt med. Det samme gjelder faste gjøremål som f.eks. å bringe barn til barnehage, dagmamma e.l. Tilfeldige gjøremål og forsinkelser er ikke regnet med.

For pendlere som bodde midlertidig på f.eks. hybel, brakke e.l., er reisetiden regnet fra hjemstedet og fram til arbeidsstedet.

Transportmåte

Med transportmåte forstås de transportmidler vedkommende til vanlig nyttet én vei fra hjemsted til arbeidssted siste uka før tellingstidspunktet.

For personer som ikke reiste på samme måte hver dag, er det regnet med den reisemåten vedkommende nyttet flest dager.

3.2. Familie og husholdningstype

Grupperingene på familie og husholdningstype refererer seg til tellingstidspunktet den 1. november 1980.

Familie

Til én og samme familie er regnet:

1. Ektepar og eventuelle ugifte barn registrert bosatt i samme privatbolig, aldershjem, pleiehjem, e.l.
2. Far/mor med ugifte barn registrert bosatt i samme privatbolig, aldershjem, pleiehjem, pensjonat, hotell e.l.
3. Hver enkelt person som ikke hører inn under noen av de to gruppene som er spesifisert ovenfor (bl.a. personer uten fast bopel). Disse personene danner således hver for seg egen familie (familie med én person).

I familier med ektepar er også tatt med eventuelle ugifte barn av bare den ene ektefellen og ugifte adoptivbarn og stebarn, men ikke fosterbarn.

Av reglene som er nevnt foran går det fram at personer (f.eks. ektefeller) som ikke var registrert bosatt i samme privatbolig, aldershjem, pleiehjem, e.l., aldri er gruppert under samme familie. Videre går det fram at gifte, separerte, skilte, enker og enkemenn ikke i noen tilfelle er regnet til samme familie som foreldrene. Når f.eks. et ektepar bor sammen med en skilt datter, danner ektefellene egen familie og datteren egen familie. Ellers kan nevnes at ugifte søsken som har felles bolig, der ingen av foreldrene er bosatt, hver for seg er regnet som særskilt familie.

Husholdningstype

Det er skilt mellom tre hovedtyper av husholdning, nemlig privathusholdning, felleshusholdning og annen husholdning.

Gruppen "Privathusholdning" omfatter personer som var registrert som bosatt i privat bolig. Denne husholdningstypen er videre splittet opp etter tallet på familier i husholdningen. Som husholdningsenhet er her regnet bolighusholdning. Denne omfatter alle bosatte i samme bolig. Av dette følger at antall privathusholdninger er det samme som antall boliger i tellingen.

Til felleleshusholdning er regnet forpleide som var registrert bosatt i aldershjem, barnehjem, pleiehjem og losjerende som var registrert bosatt i pensjonat, hotell e.l.

Betjeningspersonale bosatt ved felleleshusholdninger er alltid gruppert under privathusholdning. Det samme gjelder militært personell som var bosatt i militærforlegning.

Annen husholdning omfatter personer uten fast bopel.

### 3.3. Boligkjennemerker

Boligkjennemerkene refererer seg til den boligen der den enkelte var registrert bosatt 1. november 1980.

#### Bolig (leilighet mv.)

Med leilighet menes f.eks. rekkehusleilighet, leilighet i tomannsbolig, leilighet i leiegård, blokkleilighet, hybelleilighet og hybel med egen inngang. Enebolig regnes også som leilighet.

Hybler uten egen inngang er som hovedregel ikke regnet som egen leilighet.

I hybelbygg er imidlertid hver enkelt hybel alltid regnet som leilighet. Dette gjelder også når flere hybler har felles gang, hall, bad og/eller kjøkken.

Videre er hybler for sykepleiere, legeboliger og rom som disponeres av privathusholdninger i sykehus, militærforlegninger eller felleleshusholdninger, alltid regnet som egne leiligheter.

Til en bolig er som hovedregel regnet rom som er bygd (eller ombygd) til bruk for én eller flere personer med fellesskap i kost og losji, og hvor det er adkomst til rommene (rommet) uten at en må gå gjennom en annen bolig.

En bolig vil derfor som regel falle sammen med begrepet leilighet.

I enkelte tilfelle vil en bolig omfatte mer enn én leilighet. Dersom f.eks. ugifte barn bor i egen leilighet (hybel med egen inngang e.l.), men på samme adresse som foreldrene, er som hovedregel barna regnet å høre til samme bolig som foreldrene. I dette tilfelle utgjøres boligen av leiligheten som foreldrene bor i og leiligheten barna bor i. Bare dersom barna er registrert som egen familie i folkeregisteret, er leilighetene regnet som særskilte boliger.

Hybler uten egen inngang som ikke ligger i hybelbygg, fellesinstitusjon e.l. og som bebos av personer som er registrert i folkeregisteret på vedkommende adresse, er alltid regnet til samme bolig som hovedleiligheten.

Med privatbolig er ment boliger som ikke er bebodd av forpleide i aldershjem, barnehjem og andre fellesinstitusjoner. Boliger for ansatte (f.eks. sykepleiere) ved felleleshusholdninger er således regnet som privatboliger. Det samme gjelder boliger for befal mv. i militærforlegninger.

Det er ikke innhentet oppgaver for boliger som ikke er privatboliger.

I tabellene er "privatboligene" for enkelthets skyld kalt "boliger".

#### Rom

Oppgavene over tall på rom refererer seg til boliger som er med i tellingen, og omfatter beboelsesrom på 6 m<sup>2</sup> eller mer, og som kan nyttes året rundt. Kjøkken, bad, entré, hall, alkove, hems, trimrom, vaskerom og rom som bare nyttes til næringsvirksomhet (f.eks. kontor) er ikke med.

I 1980-tellingen er det ikke innhentet spesifiserte oppgaver over antall rom i boliger med "mer enn 8 rom", slik som det ble gjort i tellingen i 1970.

I oppgavene for "rom i alt" er tallene for antall rom i boliger med mer enn 8 rom derfor beregnet. For hver enkelt kommune er det laget gjennomsnittstall fra 1970-tellingen, (dvs. gjennomsnittlig antall rom i boliger med mer enn 8 rom). Dette gjennomsnittstallet er brukt for å fastlegge antall rom for boliger med mer enn 8 rom i 1980-tellingen.



Areal

Med boligens areal er ment nettoareal. I tillegg til beboelsesrom på 6 m<sup>2</sup> eller mer er også tatt med kjøkken, bad, entré, hall o.l.

Rom som er felles for to eller flere boliger, f.eks. felles gang, hall, bad e.l., er ikke regnet med i arealet.

Eie-/leieform

Som eiere er også regnet personer som eier aksje eller andel som gir boret.

Med "vanlig leiekontrakt" menes at vedkommende leier en bolig av en eier etter de regler og avtaler som følger av husleieloven. Vanlig leieforhold uten skriftlig kontrakt er også regnet med her.

Kjøkken

Med kjøkken menes i tellingen en del av boligen som er avgrenset fra andre deler av den, og hvor det er installert utstyr til matlaging for beboerne. Kjøkkenet kan være et eget rom, men trenger ikke være det.

Dersom flere boliger har felles kjøkken, f.eks. hybler i et hybelbygg, er alle boligene regnet å være uten kjøkken.

I størrelsen på kjøkkenet er også medregnet gulvplass til benker, skap o.l.

Viktigste kilde til oppvarming

Dersom to eller flere kilder er like viktige for boligens oppvarming, er begge (alle) disse regnet med.

Husholdningen disponerer bil

Med å disponere bil menes i tellingen å eie/leie bil eller å ha mulighet til privat bruk av f.eks. firmabil.

Stasjonsvogn og varevogn er regnet som personbil bare dersom den brukes også til privatkjøring.

Hustype

Som hus er som hovedregel regnet bygninger som fra kjeller til loft er atskilt fra andre bygninger.

Hver enkelt blokk er derimot regnet som ett hus, selv om det fra kjeller til loft er skillevegg(er) uten gjennomgang i blokken.

I rekkehus er hele rekken av boliger regnet som ett hus.

Som frittliggende enebolig er regnet enebolig med minst en halv meters avstand til nærmeste hus.

Som hustype "enebolig" er også regnet frittliggende eneboliger som inneholder en hybelleilighet, og/eller der ett eller flere rom er brukt som hybel.

Rekkehus er hus med leiligheter som har minst én vegg eller en del av en vegg felles med en annen leilighet. Hus i kjede er hus som er forbundet med et annet hus med garasje, carport, svalgang o.l. Terrassehus er hus med leiligheter som er bygd sammen i en bakkeskråning, og der flere av leilighetene har hele eller deler av taket til leiligheten under som terrasse.

Horisontalt delt tomannsbolig er hus med to vanlige leiligheter (som kan ha ulik størrelse) og hvor den ene leiligheten ligger i en etasje over den annen.

Annet boligbygg med mindre enn 3 etasjer omfatter også eneboliger med mindre enn en halv meters avstand mellom husene.

Gruppen "forretningsbygg mv." omfatter hus hvor halvparten eller mindre av golvarealet nyttes til privatbolig.

Som bygg for felleleshusholdning er regnet hus hvor det for bosatte og/eller midlertidig tilstedeværende er organisert felleleshusholdning.

Oppgaver over tall på boliger, rom og bosatte i bygg for felleleshusholdning omfatter bare privatboliger, rom og bosatte i disse boligene.

Byggeår

Med byggeår menes det året da minst halvparten av boligene i huset var ferdig til innflytting. Hus som er ombygd, er gruppert etter opprinnelig byggeår.

Gjennomsnittstall

Bosatte pr. bolig er lik tallet på bosatte i privatboliger dividert med tallet på privatboliger.

Rom pr. bolig er lik tallet på rom (kjøkken ikke medregnet) i privatboliger dividert med tallet på disse boligene.

Bosatte pr. rom er lik tallet på bosatte i privatboliger dividert med tallet på rom (kjøkken er ikke medregnet) i privatboliger.

3.4. Inndelingen i grunnkretser

Grunnkretsinnndelingen til bruk i folketellingen er foretatt av Byrået i samarbeid med kommunene og brukere av statistikk på regionalt nivå.

Følgende kriterier er lagt til grunn for utarbeidingen av grunnkretsene:

1. Utgangspunktet for grunnkretsinnndelingen er som regel inndelingen i folketellingskretser i 1970. Dersom inndelingen fra 1970 er endret, er det lagt vekt på at grupper av grunnkretser kan sammenliknes med en eller flere tidligere folketellingskretser.
2. Grunnkretsene er utformet slik at de kan være stabile over en rimelig tidsperiode.
3. Grunnkretsene skal bestå av et sammenhengende geografisk område.
4. Grunnkretsene bør være mest mulig ensartet når det gjelder natur- og næringsgrunnlag, kommunikasjonsforhold og bygningsmessig struktur.
5. Folketall og areal bør ikke variere for sterkt. Folketallet kan variere fra under 100 i sterkt spredtbygde strøk til over 1 000 i de tette utbygde byområdene.

Fordi grunnkretsinnndelingen skal være mest mulig stabil, er den ikke knyttet sammen med en avgrensning av tettbygde strøk, da disse grensene stadig må endres.

Tettstedsavgrensningen er ført videre uavhengig av grunnkretsinnndelingen. Retningslinjene for tettstedsavgrensningen følger i store trekk den som ble praktisert i 1960 og 1970. Hovedkriteriet ved avgrensningen av tettsted er at avstanden mellom husene i en husklynge ikke skal være over 50 meter, men det er tillatt skjønsmessige avvik for områder som ikke kan eller skal bebygges som f.eks. lagerplasser, idrettsanlegg, parker o.l. Området må ha minst 200 bosatte på tellingstidspunktet.

Det er ikke stilt noe krav om at grensene for grunnkretsene skal falle sammen med grensene for kirkesogn, skole- eller valgkretser.

Oppgaver over grunnkretser grupperes også til delområder (bydeler/bygdelag). Disse delområdene består vanligvis av 1 000-3 000 personer i spredtbygde strøk og 3 000-5 000 personer i tettbygde strøk. Et delområde kan f.eks. være et område som sogner til et lokalt sentrum i en kommune.

En oversikt som viser forholdet mellom grunnkretser i 1980 og tellingskretser i 1970, er vist i vedlegg 1.

Kart som viser omfanget av grunnkretsene og tettstedsavgrensningene som det blir gitt resultater for i dette heftet, er vist i vedleggene 2 og 3.

For en nærmere orientering om grunnkretsene mv. vises til heftene "Grunnkretser og tettsteder. Dokumentasjon 1980".

4. BRUK AV TABELLENE

Dette heftet inneholder tabeller for den enkelte kommune. Tabellene i kommuneheftene er inndelt i seks hovedgrupper.

Tabellene 1-3 gir resultater for enkelte demografiske kjennetegn.

Tabellene 4-10 gir hovedresultater for utdanning, yrke, næring, arbeidstid mv. Tabellene 4-7 refererer seg til de siste 12 månedene før tellingstidspunktet. Tabellene 8-10 gir oppgaver for kjennemerker som knytter seg til siste uka før tellingstidspunktet.

Tabellene 11-18 gir resultater for boligdelen av tellingen.

Tabellene 19-21 gir resultater for familier og privathusholdninger.

Tabellene 22-24 gir hovedresultater for befolkning, yrkesaktivitet og boliger på grunnkrets.

## 5. MERKNADER TIL TABELLENE

Tabell 1:

I tabell 1 har en generelt tatt sikte på å gi tall tilbake til 1801 etter kommuneinndelingen i 1980. Over et så langt tidsrom har det imidlertid skjedd så mange endringer i kommuneinndelingen at det for de fleste kommuner er vanskelig å gi en sammenliknbar tallserie for hele perioden. For de folketellingene hvor det ikke har vært mulig å gi eksakte folketall, inneholder tabellen tall som er beregnet av Norsk Samfunnsvitenskapelig Datatjeneste. Disse tallene er framkommet ved at folketallene for tidligere år er justert på basis av antall personer som blir overført fra en kommune til en annen ved grensereguleringer. Det henvises til NSD for nærmere dokumentasjon.

I 1926 ble Tolga herred delt i to herreder - Tolga og Os. Mellom tellingen i 1960 og tellingen i 1970 ble Tolga og Os slått sammen igjen til ett herred under navnet Tolga-Os. I 1976 ble Tolga-Os delt ved at Tolga og Os ble opprettet som egne kommuner.

Tabell 4:

Opgavene over befolkningens utdanningsbakgrunn er hentet fra utdanningsopplysningene gitt i folketellingen 1970 og "Arkivet for påbegynt og avsluttet utdanning" i Statistisk Sentralbyrå som inneholder alle utdanninger som en person har avsluttet i Norge i perioden 1970 - 1980. I tillegg kommer oppgaver over utenlandsk utdanning gitt i folketellingen 1980.

På det tidspunkt oppgavene over befolkningens utdanningsbakgrunn til dette kommuneheftet ble laget, var utdanninger avsluttet i Norge i 1980 ikke kommet med.

Fullstendige oppgaver over utdanning vil bli laget så snart alle avsluttede utdanninger er kommet med.

1)  
 TABELL 1. FOLKEMENGDEN VED FOLKETELLINGENE 1801 - 1980

ÅR	FOLKE- MENGDEN	ÅR	FOLKE- MENGDEN	ÅR	FOLKE- MENGDEN	ÅR	FOLKE- MENGDEN	ÅR	FOLKE- MENGDEN	ÅR	FOLKE- MENGDEN
1801 ..	(1047)	1835 ..	(1298)	1865 ..	(1543)	1900 ..	(1632)	1930 ..	1929	1960 ..	2002
1815 ..	(1000)	1845 ..	(1416)	1875 ..	(1655)	1910 ..	(1723)	1946 ..	2094	1970 ..	1935
1825 ..	(1169)	1855 ..	(1420)	1890 ..	(1705)	1920 ..	(1825)	1950 ..	2097	1980 ..	2028

1) TALLENE I PARENTES ER BEREGNEDE TALL FRA NORSK SAMFUNNSVITENSKAPELIG DATATJENESTE. SE ELLERS MERKNADER TIL TABELL 1 PÅ SIDE 18.

TABELL 2. FOLKEMENGDEN ETTER KJØNN, EKTESKAPLIG STATUS OG ALDER. 1/11 1980

ALDER	I ALT	MENN					KVINNER				
		I ALT	UGIFTE	GIFTE	SEPARERTE		I ALT	UGIFTE	GIFTE	ENKER	SEPARERTE
					OG SKILTE	OG SKILTE					
I ALT .....	2028	1045	527	463	39	16	983	407	464	94	18
0-6 ÅR .	185	91	91	-	-	-	94	94	-	-	-
7-15 " .	315	163	163	-	-	-	152	152	-	-	-
16-19 " .	124	68	68	-	-	-	56	55	1	-	-
20-24 " .	134	67	59	8	-	-	67	43	24	-	-
25-29 " .	135	79	39	37	-	3	56	5	48	-	3
30-39 " .	262	146	29	113	-	4	116	7	104	2	3
40-49 " .	169	89	20	65	2	2	80	5	69	2	4
50-59 " .	201	99	13	81	1	4	102	9	82	8	3
60-66 " .	171	74	18	53	3	-	97	14	67	13	3
67-69 " .	82	43	6	32	3	2	39	7	23	9	-
70-79 " .	169	85	13	53	18	1	84	9	39	36	-
80 ÅR OG OVER .....	81	41	8	21	12	-	40	7	7	24	2

TABELL 3. FOLKEMENGDEN ETTER TROSSAMFUNN/VIKTIGSTE KILDE TIL LIVSOPPHOLD, KJØNN OG ALDER. 1/11 1980

KJØNN OG ALDER	I ALT	TROSSAMFUNN				VIKTIGSTE KILDE TIL LIVSOPPHOLD					
		DEN NORSKE KIRKE	TROS- SAMFUNN UTENFOR DEN NORSKE KIRKE	IKKE TIL- SLUTTET NOE TROS- SAMFUNN	UOPP- GITT TROS- SAMFUNN	INNTEKT AV EGET ELLER ANDRE PERSONERS ARBEID	PENSJON/ TRYGD	STIPEND, LÅN, FORMUE E.L.	VERNE- PLIKTS-/ SIVIL- TJENESTE	UOPPGITT KILDE TIL LIVSOPP- HOLD	
I ALT .....	2028	1926	29	25	48	1481	407	42	15	83	
MENN .....	1045	991	15	16	23	784	185	24	15	37	
0-6 ÅR	91	82	-	5	4	91	-	-	-	-	
7-15 "	163	152	5	-	6	163	-	-	-	-	
16-19 "	68	65	2	1	-	49	-	6	1	12	
20-24 "	67	63	-	2	2	44	1	6	14	2	
25-29 "	79	74	-	4	1	70	2	6	-	1	
30-39 "	146	141	2	2	1	144	1	-	-	1	
40-49 "	89	83	3	-	3	76	4	-	-	9	
50-59 "	99	96	1	1	1	84	9	1	-	5	
60-66 "	74	72	-	1	1	53	14	1	-	6	
67-69 "	43	41	-	-	2	7	34	2	-	-	
70-79 "	85	82	1	-	2	3	81	-	-	1	
80 ÅR OG OVER ...	41	40	1	-	-	-	39	2	-	-	
KVINNER ..	983	935	14	9	25	697	222	18	-	46	
0-6 ÅR	94	86	1	1	6	94	-	-	-	-	
7-15 "	152	139	2	-	11	152	-	-	-	-	
16-19 "	56	54	1	-	1	40	1	4	-	11	
20-24 "	67	63	1	2	1	51	2	11	-	3	
25-29 "	56	50	1	5	-	53	1	1	-	1	
30-39 "	116	113	-	1	2	107	4	1	-	4	
40-49 "	80	77	3	-	-	70	7	-	-	3	
50-59 "	102	100	2	-	-	73	18	-	-	11	
60-66 "	97	96	-	-	1	50	36	1	-	10	
67-69 "	39	38	-	-	1	6	31	-	-	2	
70-79 "	84	80	3	-	1	-	83	-	-	1	
80 ÅR OG OVER ...	40	39	-	-	1	1	39	-	-	-	

TABELL 4. PERSONER 16-66 ÅR ETTER YRKESAKTIVITET, ARBEIDSTID, KJØNN OG HØYESTE UTDANNING. 1/11 79 - 31/10 80

KJØNN OG HØYESTE UTDANNING	IKKE YRKESAKTIVE				YRKESAKTIVE						
	I ALT	AV DETTE GIFTE		I ALT	100-499 TIMER		500-999 TIMER		1 000 TIMER OG OVER		UOPPGITT ARB.-TID
		I ALT	AV DETTE GIFTE		I ALT	AV DETTE GIFTE	I ALT	AV DETTE GIFTE	I ALT	AV DETTE GIFTE	
I ALT .....	1196	193	98	1003	150	56	120	75	687	493	46
MENN I ALT .....	622	54	10	568	49	7	28	6	469	322	22
BARNESKOLENIVÅ, 1-6 ÅR .....	-	-	-	-	-	-	-	-	-	-	-
UNGDOMSSKOLENIVÅ, 7-9 ÅR, I ALT ..	317	28	7	289	23	6	10	3	238	183	18
FOLKESKOLEUTDANNING .....	96	15	4	81	3	3	1	1	69	54	8
9-ÅRIG UNGDOMSSKOLE .....	33	4	-	29	14	-	4	-	10	1	1
UNGDOMSSKOLENIVÅ ELLERS .....	188	9	3	179	6	3	5	2	159	128	9
GYMNASNIVÅ I, 10 ÅR, I ALT .....	122	6	1	116	10	1	6	1	99	59	1
ALLMENT FAGFELT .....	22	2	-	20	1	-	-	-	19	13	-
INDUSTRI, HÅNVERK OG TEKNIKK ..	62	2	1	60	8	1	4	1	47	27	1
SAMFERDSEL .....	4	-	-	4	-	-	-	-	4	1	-
HELSEVERN .....	-	-	-	-	-	-	-	-	-	-	-
JORDBRUK, SKOGBRUK OG FISKE ...	19	-	-	19	-	-	2	-	17	10	-
TJENESTEYTING OG FORSVAR .....	3	-	-	3	-	-	-	-	3	2	-
GYMNASNIVÅ I ELLERS .....	12	2	-	10	1	-	-	-	9	6	-
GYMNASNIVÅ II, 11-12 ÅR, I ALT ..	103	6	2	97	7	-	7	2	82	41	1
ALLMENT FAGFELT .....	32	3	1	29	5	-	1	-	23	5	-
ADMINISTRASJON OG ØKONOMI .....	4	-	-	4	-	-	-	-	4	4	-
INDUSTRI, HÅNVERK OG TEKNIKK ..	43	3	1	40	1	-	5	1	33	16	1
SAMFERDSEL .....	-	-	-	-	-	-	-	-	-	-	-
HELSEVERN .....	-	-	-	-	-	-	-	-	-	-	-
JORDBRUK, SKOGBRUK OG FISKE ...	13	-	-	13	1	-	1	1	11	7	-
TJENESTEYTING OG FORSVAR .....	11	-	-	11	-	-	-	-	11	9	-
GYMNASNIVÅ II ELLERS .....	-	-	-	-	-	-	-	-	-	-	-
UNIVERSITETS- OG HØGSKOLENIVÅ I, 13-14 ÅR I ALT .....	29	2	-	27	-	-	2	-	25	16	-
UNDERVISNING .....	11	1	-	10	-	-	-	-	10	7	-
ADMINISTRASJON, ØKONOMI, SAMFUNNSVITENSKAP OG JUS .....	3	-	-	3	-	-	-	-	3	2	-
NATURVITENSKAP OG TEKNIKK .....	12	-	-	12	-	-	-	-	12	7	-
HELSEVERN .....	-	-	-	-	-	-	-	-	-	-	-
UNIV.- OG HØGSKOLENIVÅ I ELLERS	3	1	-	2	:	:	:	:	:	:	:
UNIV.- OG HØGSKOLENIVÅ II, III OG FORSKERNIVÅ, OVER 14 ÅR, I ALT ..	25	-	-	25	-	-	2	-	23	22	-
UNDERVISNING .....	12	:	:	12	:	:	:	:	10	10	:
ADMINISTRASJON, ØKONOMI, SAMFUNNSVITENSKAP OG JUS .....	1	:	:	:	:	:	:	:	:	:	:
NATURVITENSKAP OG TEKNIKK .....	5	-	-	5	-	-	-	-	5	4	-
UNIV.- OG HØGSKOLENIVÅ II, III OG FORSKERNIVÅ ELLERS .....	7	-	-	7	-	-	-	-	7	7	-
UOPPGITT, INGEN UTDANNING OG UTDANNING PÅ FØRSKOLENIVÅ .....	26	12	-	14	9	-	1	-	2	1	2
KVINNER I ALT .....	574	139	88	435	101	49	92	69	218	171	24
BARNESKOLENIVÅ, 1-6 ÅR .....	-	-	-	-	-	-	-	-	-	-	-
UNGDOMSSKOLENIVÅ, 7-9 ÅR, I ALT ..	352	93	67	259	54	29	58	43	128	106	19
FOLKESKOLEUTDANNING .....	149	52	41	97	18	13	16	12	57	47	6
9-ÅRIG UNGDOMSSKOLE .....	39	13	2	26	12	-	6	1	6	2	2
UNGDOMSSKOLENIVÅ ELLERS .....	164	28	24	136	24	16	36	30	65	57	11
GYMNASNIVÅ I, 10 ÅR, I ALT .....	103	22	12	81	20	12	10	6	49	38	2
ALLMENT FAGFELT .....	40	10	5	30	5	4	5	2	19	17	1
INDUSTRI, HÅNVERK OG TEKNIKK ..	9	:	:	7	:	:	:	:	:	:	:
SAMFERDSEL .....	-	-	-	-	-	-	-	-	-	-	-
HELSEVERN .....	16	3	3	13	2	2	1	1	10	8	-
JORDBRUK, SKOGBRUK OG FISKE ...	1	:	:	:	:	:	:	:	:	:	:
TJENESTEYTING OG FORSVAR .....	20	2	1	18	8	2	2	2	8	3	-
GYMNASNIVÅ I ELLERS .....	17	4	2	13	4	3	-	-	9	7	-
GYMNASNIVÅ II, 11-12 ÅR, I ALT ..	60	11	6	49	12	2	11	9	24	15	2
ALLMENT FAGFELT .....	31	6	3	25	8	1	3	3	14	9	-
ADMINISTRASJON OG ØKONOMI .....	4	1	-	3	3	-	-	-	-	-	-
INDUSTRI, HÅNVERK OG TEKNIKK ..	5	-	-	5	-	-	3	3	2	-	-
SAMFERDSEL .....	-	-	-	-	-	-	-	-	-	-	-
HELSEVERN .....	13	2	2	11	1	1	3	3	6	4	1
JORDBRUK, SKOGBRUK OG FISKE ...	3	1	-	2	:	:	:	:	:	:	:
TJENESTEYTING OG FORSVAR .....	1	:	:	:	:	:	:	:	:	:	:
GYMNASNIVÅ II ELLERS .....	3	:	:	:	:	:	:	:	:	:	:
UNIVERSITETS- OG HØGSKOLENIVÅ I, 13-14 ÅR, I ALT .....	37	4	3	33	8	6	11	10	13	8	1
UNDERVISNING .....	19	-	-	19	4	4	9	8	5	4	1
ADMINISTRASJON, ØKONOMI, SAMFUNNSVITENSKAP OG JUS .....	7	1	1	6	1	1	1	1	4	3	-
NATURVITENSKAP OG TEKNIKK .....	-	-	-	-	-	-	-	-	-	-	-
HELSEVERN .....	7	3	2	4	1	1	1	1	2	-	-
UNIV.- OG HØGSKOLENIVÅ I ELLERS	4	-	-	4	2	-	-	-	2	1	-
UNIV.- OG HØGSKOLENIVÅ II, III OG FORSKERNIVÅ, OVER 14 ÅR, I ALT ..	5	1	-	4	-	-	1	1	3	3	-
UNDERVISNING .....	4	-	-	4	-	-	1	1	3	3	-
ADMINISTRASJON, ØKONOMI, SAMFUNNSVITENSKAP OG JUS .....	-	-	-	-	-	-	-	-	-	-	-
NATURVITENSKAP OG TEKNIKK .....	-	-	-	-	-	-	-	-	-	-	-
UNIV.- OG HØGSKOLENIVÅ II, III OG FORSKERNIVÅ ELLERS .....	1	:	:	:	:	:	:	:	:	:	:
UOPPGITT, INGEN UTDANNING OG UTDANNING PÅ FØRSKOLENIVÅ .....	17	8	-	9	7	-	1	-	1	1	-

TABELL 5. PERSONER 16 ÅR OG OVER, ETTER YRKESAKTIVITET, ARBEIDSTID, KJØNN OG ALDER. 1/11 79 - 31/10 80

KJØNN OG ALDER	I ALT	IKKE YRKES- AKTIVE	YRKESAKTIVE						PRO- SENT YRKES- AKTIVE
			I ALT	ARBEIDSTID. TIMER					
				100- 499	500- 999	1 000- 1 299	1 300 OG OVER	UOPP- GITT	
I ALT .....	1528	437	1091	174	129	77	645	66	71,4
MENN I ALT .....	791	170	621	61	34	31	463	32	78,5
16-19 ÅR .....	68	13	55	30	10	3	11	1	80,9
AV DETTE GIFTE .....	-	-	-	-	-	-	-	-	-
20-24 ÅR .....	67	6	61	7	6	5	42	1	91,0
AV DETTE GIFTE .....	8	1	7	-	2	-	5	-	87,5
25-29 ÅR .....	79	5	74	3	4	3	62	2	93,7
AV DETTE GIFTE .....	37	-	37	-	-	2	33	2	100,0
30-39 ÅR .....	146	1	145	2	4	1	134	4	99,3
AV DETTE GIFTE .....	113	-	113	2	2	1	106	2	100,0
40-49 ÅR .....	89	5	84	1	1	6	73	3	94,4
AV DETTE GIFTE .....	65	-	65	-	-	2	61	2	100,0
50-59 ÅR .....	99	9	90	3	-	3	80	4	90,9
AV DETTE GIFTE .....	81	4	77	2	-	2	70	3	95,1
60-66 ÅR .....	74	15	59	3	3	2	44	7	79,7
67-69 ÅR .....	43	22	21	4	2	1	10	4	48,8
70 ÅR OG OVER .....	126	94	32	8	4	7	7	6	25,4
KVINNER I ALT .....	737	267	470	113	95	46	182	34	63,8
16-19 ÅR .....	56	21	35	23	4	1	5	2	62,5
AV DETTE GIFTE .....	1	:	:	:	:	:	:	:	:
20-24 ÅR .....	67	15	52	18	10	5	17	2	77,6
AV DETTE GIFTE .....	24	4	20	4	6	2	6	2	83,3
25-29 ÅR .....	56	12	44	13	11	6	13	1	78,6
AV DETTE GIFTE .....	48	10	38	11	9	6	12	-	79,2
30-39 ÅR .....	116	16	100	14	24	12	46	4	86,2
AV DETTE GIFTE .....	104	14	90	12	22	11	42	3	86,5
40-49 ÅR .....	80	10	70	12	14	8	32	4	87,5
AV DETTE GIFTE .....	69	9	60	8	13	8	28	3	87,0
50-59 ÅR .....	102	24	78	9	16	7	40	6	76,5
AV DETTE GIFTE .....	82	19	63	7	12	5	34	5	76,8
60-66 ÅR .....	97	41	56	12	13	3	23	5	57,7
67-69 ÅR .....	39	21	18	6	1	2	4	5	46,2
70 ÅR OG OVER .....	124	107	17	6	2	2	2	5	13,7

TABELL 6. YRKESAKTIVE 16 ÅR OG OVER, ETTER ALDER OG NÆRING. 1/11 79 - 31/10 80

NÆRING	I ALT	ALDER. ÅR									PROSENT AV DE YRKES- AKTIVE
		16-19	20-24	25-29	30-39	40-49	50-59	60-66	67-69	70 OG OVER	
I ALT .....	1091	90	113	118	245	154	168	115	39	49	100,0
JORDBRUK .....	422	44	18	24	75	67	74	55	25	40	38,7
SKOGBRUK .....	2	-	1	-	1	-	-	-	-	-	0,2
FISKE OG FANGST .....	-	-	-	-	-	-	-	-	-	-	-
BERGVERKSDRIFT .....	-	-	-	-	-	-	-	-	-	-	-
INDUSTRI I ALT .....	133	8	19	23	41	13	11	12	1	5	12,2
PRODUKSJON AV NÆRINGS- MIDLER, DRIKKEVARER OG TOBAKKSVARER .....	33	1	5	5	7	5	5	4	1	-	-
PRODUKSJON AV TEKSTIL- VARER, BEKLEDNINGS- VARER, LÆR OG LÆR- VARER ..	5	-	1	1	-	2	-	-	-	1	-
PRODUKSJON AV TRE- VARER .....	29	1	1	4	13	3	3	2	-	2	-
TREFØREDLING, GRAFISK PRODUKSJON OG FORLAGS- VIRKSOMHET .....	8	1	2	3	1	-	-	1	-	-	-
PROD. AV KJEMISKE PROD., MINERAL-OLJE-, KULL-, GUMMI- OG PLASTPROD. .	1	-	1	-	-	-	-	-	-	-	-
PRODUKSJON AV MINERAL- SKE PRODUKTER ..	-	-	-	-	-	-	-	-	-	-	-
PRODUKSJON AV METALLER ..	1	-	-	-	1	-	-	-	-	-	-
PRODUKSJON AV VERKSTED- PRODUKTER .....	54	5	9	9	19	3	3	4	-	2	-
INDUSTRIPRODUKSJON ELLERS .....	2	-	-	1	-	-	-	1	-	-	-
KRAFT- OG VANNFORSY- NING .....	1	-	-	-	-	-	1	-	-	-	0,1
BYGGE- OG ANLEGGSVIRKS- OMHET .....	70	9	8	14	14	8	8	5	3	1	6,4
VAREHANDEL .....	73	9	10	6	13	15	13	4	3	-	6,7
HOTELL- OG RESTAURANT- DRIFT .....	39	10	7	3	6	3	7	1	1	1	3,6
LANDTRANSPORT .....	47	1	6	8	10	8	10	3	1	-	4,3
SJØTRANSPORT .....	2	-	-	-	1	1	-	-	-	-	0,2
TRANSPORT ELLERS, LAG- RING, POST OG TELEKOM- MUNIKASJONER .....	20	1	1	2	2	4	9	1	-	-	1,8
BANK- OG FINANSIERINGS- VIRKSOMHET .....	8	-	1	1	4	1	-	-	1	-	0,7
FORSIKRINGSVIRKSOMHET, EIENDOMSDRIFT OG FOR- RETN.MESSIG TJENESTEY- TING .....	8	-	1	2	3	-	2	-	-	-	0,7
OFFENTLIG ADMINISTRAS- JON, FORSVAR, POLITI OG RETTSVESEN .....	123	1	18	12	40	17	14	20	1	-	11,3
RENOVASJON OG REINGJØ- RING .....	1	-	-	1	-	-	-	-	-	-	0,1
UNDERSVISING OG FORSK- NINGSVIRKSOMHET .	48	1	4	5	18	8	6	5	1	-	4,4
HELSE- OG ANDRE SOSIAL- TJENESTER .....	67	4	16	13	13	7	7	6	-	1	6,1
KULTURELL TJ.YTING, UN- DERH. OG SPORT .	4	-	1	-	1	1	1	-	-	-	0,4
PERSONLIG TJENESTEY- TING .....	12	2	2	2	1	1	2	2	-	-	1,1
UOPPGITT NÆRING .....	11	-	-	2	2	-	3	1	2	1	1,0

TABELL 7. YRKESAKTIVE 16 ÅR OG OVER, ETTER KJØNN, ARBEIDSTID OG NÆRING/YRKESFELT. 1/11 79 - 31/10 80

	MENN						KVINNER				
	I ALT	100-	500-	1 000	UOPP- GITT ARB.- TID	I ALT	100-	500-	1 000	UOPP- GITT ARB.- TID	
		499	999	TIMER OG OVER			499	999	TIMER OG OVER		
I ALT .....	1091	621	61	34	494	32	470	113	95	228	34
<b>NÆRING</b>											
JORDBRUK .....	422	255	37	17	180	21	167	23	13	111	20
SKOGBRUK .....	2	:	:	:	:	:	:	:	:	:	:
FISKE OG FANGST .....	-	-	-	-	-	-	-	-	-	-	-
BERGVERKSDRIFT .....	-	-	-	-	-	-	-	-	-	-	-
INDUSTRI I ALT .....	133	101	3	3	88	7	32	7	8	16	1
PRODUKSJON AV NÆRINGSMIDLER, DRIKKEVARER OG TOBAKKSVARER .....	33	18	1	-	17	-	15	4	3	7	1
PRODUKSJON AV TEKSTILVARER, BE- KLEDNINGSVARER, LÆR OG LÆRVARER ..	5	1	-	-	-	1	4	1	1	2	-
PRODUKSJON AV TREVARER .....	29	28	-	-	25	3	1	-	1	-	-
TREFOREDNING, GRAFISK PRODUKSJON OG FORLAGSVIRKSOMHET .....	8	6	1	-	5	-	2	1	-	1	-
PRODUKSJON AV KJEMISKE PRODUKTER, MINERALOLJE-, KULL-, GUMMI- OG PLASTPRODUKTER .....	1	:	:	:	:	:	:	:	:	:	:
PRODUKSJON AV MINERALSKE PRODUKTER .....	-	-	-	-	-	-	-	-	-	-	-
PRODUKSJON AV METALLER .....	1	:	:	:	:	:	:	:	:	:	:
PRODUKSJON AV VERKSTEDPRODUKTER ..	54	45	1	3	38	3	9	1	3	5	-
INDUSTRIPRODUKSJON ELLERS .....	2	:	:	:	:	:	:	:	:	:	:
KRAFT- OG VANNFORSYNING .....	1	:	:	:	:	:	:	:	:	:	:
BYGGE- OG ANLEGGSVIRKSOMHET .....	70	69	11	6	50	2	1	1	-	-	-
VAREHANDEL .....	73	35	3	3	29	-	38	8	9	21	-
HOTELL- OG RESTAURANTDRIFT .....	39	5	-	-	5	-	34	14	7	9	4
LANDTRANSPORT .....	47	46	3	2	41	-	1	-	1	-	-
SJØTRANSPORT .....	2	:	:	:	:	:	:	:	:	:	:
TRANSPORT ELLERS, LAGRING, POST OG TELEKOMMUNIKASJONER .....	20	3	1	-	2	-	17	4	4	9	-
BANK- OG FINANSIERINGSVIRKSOMHET ..	8	2	-	-	2	-	6	-	1	4	1
FORSIKRINGSVIRKSOMHET, EIENDOMS- DRIFT OG FORRETNINGSMESSIG TJENESTYTING .....	8	5	-	-	5	-	3	-	1	2	-
OFFENTLIG ADMINISTRASJON, FORSVAR, POLITI OG RETTSVESEN .....	123	59	-	2	56	1	64	21	22	18	3
RENOVASJON OG REINGJØRING .....	1	:	:	:	:	:	:	:	:	:	:
UNDERVISNING OG FORSKNINGS- VIRKSOMHET .....	48	24	2	1	21	-	24	5	8	10	1
HELSE- OG ANDRE SOSIALTJENESTER ...	67	5	-	-	5	-	62	19	16	26	1
KULTURELL TJENESTYTING, UNDERHOLD- NING OG SPORT .....	4	2	-	-	2	-	2	2	-	-	-
PERSONLIG TJENESTYTING .....	12	2	-	-	2	-	10	6	3	1	-
UOPPGITT NÆRING .....	11	3	-	-	2	1	8	3	1	1	3
<b>YRKESFELT</b>											
TEKNISK, VITENSKAPELIG, HUMANIS- TISK OG KUNSTNERISK ARBEID .....	117	43	1	1	40	1	74	18	24	31	1
ADMINISTRASJONS- OG FORVALTNINGS- ARBEID, BEDRIFTS- OG ORGANISASJONS- LEDELSE I ALT .....	30	26	-	-	26	-	4	-	-	4	-
OFFENTLIG ADMINISTRASJONS- OG FORVALTNINGSARBEID .....	13	10	-	-	10	-	3	-	-	3	-
BEDRIFTS- OG ORGANISASJONSLEDELSE	17	16	-	-	16	-	1	-	-	1	-
KONTORARBEID .....	34	3	-	-	3	-	31	3	3	24	1
HANDELSARBEID .....	54	24	2	2	20	-	30	5	7	17	1
JORDBRUKS-, SKOGBRUKS- OG FISKEARBEID .....	349	239	37	17	176	9	110	18	12	68	12
GRUVE- OG SPRENGNINGSARBEID M.M. ..	-	-	-	-	-	-	-	-	-	-	-
TRANSPORT OG KOMMUNIKASJONSARBEID ..	70	53	4	2	47	-	17	4	4	9	-
INDUSTRI-, BYGGE- OG ANLEGG- ARBEID I ALT .....	180	164	13	11	134	6	16	3	4	9	-
JERN- OG METALLVAREARBEID .....	48	46	1	1	43	1	2	-	1	1	-
ELEKTROARBEID .....	9	9	-	-	9	-	-	-	-	-	-
TREARBEID .....	51	51	7	4	38	2	-	-	-	-	-
NÆRINGSMIDDELARBEID .....	17	13	1	1	11	-	4	-	-	4	-
MASKIN- OG MOTORDRIFT .....	20	20	2	-	17	1	-	-	-	-	-
LASTE-, LOSSE- OG LAGERARBEID ...	6	5	1	1	3	-	1	-	1	-	-
INDUSTRI-, BYGGE- OG ANLEGG SARBEID ELLERS .....	29	20	1	4	13	2	9	3	2	4	-
SERVICEARBEID .....	134	13	-	-	13	-	121	56	39	19	7
MILITÆRT ARBEID, UOPPGITT ELLER IKKE IDENTIFISERBART YRKE .....	123	56	4	1	35	16	67	6	2	47	12

TABELL 8. YRKESAKTIVE 16 ÅR OG OVER I ARBEID I UKA 25/10 - 31/10 1980, ETTER KJØNN, ARBEIDSTID I UKA

OG NÆRING/YRKESFELT	I ALT	MENN					KVINNER				
		I ALT	1-19 TIMER	20-29 TIMER	30 TIMER OG OVER	UOPP- GITT	I ALT	1-19 TIMER	20-29 TIMER	30 TIMER OG OVER	UOPP- GITT
I ALT .....	895	525	30	23	457	15	370	107	72	178	13
<b>NÆRING</b>											
JORDBUK .....	328	198	24	14	155	5	130	18	14	97	1
SKOGBRUK .....	1	:	:	:	:	:	:	:	:	:	:
FISKE OG FANGST .....	-	-	-	-	-	-	-	-	-	-	-
BERGVERKSDRIFT .....	-	-	-	-	-	-	-	-	-	-	-
INDUSTRI I ALT .....	113	90	2	1	83	4	23	7	6	10	-
PRODUKSJON AV NÆRINGSMIDLER, DRIKKEVARER OG TOBAKKSVARER .....	26	16	-	1	14	1	10	4	2	4	-
PRODUKSJON AV TEKSTILVARER, BE- KLEDNINGSVARER, LÆR OG LÆRVARER .....	3	-	-	-	-	-	3	1	1	1	-
PRODUKSJON AV TREVARER .....	26	25	-	-	23	2	1	-	-	1	-
TREFOREDNING, GRAFISK PRODUKSJON OG FORLAGSVIRKSOMHET .....	6	5	-	-	4	1	1	-	1	-	-
PRODUKSJON AV KJEMISKE PRODUK- TER, MINERALOLJE-, KULL-, GUMMI- OG PLASTPRODUKTER .....	-	-	-	-	-	-	-	-	-	-	-
PRODUKSJON AV MINERALSKE PRODUKTER .....	-	-	-	-	-	-	-	-	-	-	-
PRODUKSJON AV METALLER .....	1	:	:	:	:	:	:	:	:	:	:
PRODUKSJON AV VERKSTEDPRODUKTER .....	49	41	2	-	39	-	8	2	2	4	-
INDUSTRIPRODUKSJON ELLERS .....	2	:	:	:	:	:	:	:	:	:	:
KRAFT- OG VANNFORSYNING .....	1	:	:	:	:	:	:	:	:	:	:
BYGGE- OG ANLEGGSVIRKSOMHET .....	60	60	1	2	54	3	-	-	-	-	-
VAREHANDEL .....	60	32	-	1	30	1	28	7	7	14	-
HOTELL- OG RESTAURANTDRIFT .....	26	5	1	-	4	-	21	8	3	9	1
LANDTRANSPORT .....	42	41	-	2	39	-	1	1	-	-	-
SJØTRANSPORT .....	1	:	:	:	:	:	:	:	:	:	:
TRANSPORT ELLERS, LAGRING, POST OG TELEKOMMUNIKASJONER .....	15	2	1	-	1	-	13	2	2	8	1
BANK- OG FINANSIERINGSVIRKSOMHET ..	5	1	-	-	1	-	4	-	-	4	-
FORSIKRINGSVIRKSOMHET, EIENDOMS- DRIFT OG FORRETNINGSMESSIG	7	5	-	1	4	-	2	1	1	-	-
TJENESTEYTING .....	7	5	-	1	4	-	2	1	1	-	-
OFFENTLIG ADMINISTRASJON, FORSVAR, POLITI OG RETTSVESEN .....	111	55	-	-	54	1	56	26	17	8	5
RENOVASJON OG REINGJØRING .....	1	:	:	:	:	:	:	:	:	:	:
UNDERVISNING OG FORSKNINGS- VIRKSOMHET .....	43	22	1	2	18	1	21	9	8	3	1
HELSE- OG ANDRE SOSIALTJENESTER ...	58	5	-	-	5	-	53	14	12	24	3
KULTURELL TJENESTEYTING, UNDERHOLD- NING OG SPORT .....	4	2	-	-	2	-	2	2	-	-	-
PERSONLIG TJENESTEYTING .....	10	2	-	-	2	-	8	8	-	-	-
UOPPGITT NÆRING .....	9	2	-	-	2	-	7	3	2	1	1
<b>YRKESFELT</b>											
TEKNISK, VITENSKAPELIG, HUMANIS- TISK OG KUNSTNERISK ARBEID .....	101	41	1	2	36	2	60	14	21	23	2
ADMINISTRASJONS- OG FORVALTNINGS- ARBEID, BEDRIFTS- OG ORGANISASJONS- LEDELSE I ALT .....	29	25	-	-	22	3	4	-	1	3	-
OFFENTLIG ADMINISTRASJONS- OG FORVALTNINGSARBEID .....	12	9	-	-	8	1	3	-	1	2	-
BEDRIFTS- OG ORGANISASJONSLEDELSE	17	16	-	-	14	2	1	-	-	1	-
KONTORARBEID .....	27	3	-	1	2	-	24	4	4	15	1
HANDELSARBEID .....	44	22	-	1	21	-	22	5	6	11	-
JORDBRUKS-, SKOGBRUKS- OG FISKEARBEID .....	272	190	21	14	151	4	82	14	6	61	1
GRUVE- OG SPRENGNINGSARBEID M.H. ..	-	-	-	-	-	-	-	-	-	-	-
TRANSPORT OG KOMMUNIKASJONSARBEID ..	59	46	1	2	43	-	13	2	2	8	1
INDUSTRI-, BYGGE- OG ANLEGG- ARBEID I ALT .....	161	148	3	2	138	5	13	4	5	4	-
JERN- OG METALLVAREARBEID .....	46	44	1	-	43	-	2	1	1	-	-
ELEKTROARBEID .....	9	9	-	-	9	-	-	-	-	-	-
TREARBEID .....	45	45	1	1	39	4	-	-	-	-	-
NÆRINGSMIDDELARBEID .....	15	11	-	-	11	-	4	1	1	2	-
MASKIN- OG MOTORDRIFT .....	18	18	-	1	17	-	-	-	-	-	-
LASTE-, LOSSE- OG LAGERARBEID ...	6	5	-	-	4	1	1	-	1	-	-
INDUSTRI-, BYGGE- OG ANLEGG SARBEID ELLERS .....	22	16	1	-	15	-	6	2	2	2	-
SERVICEARBEID .....	109	13	1	1	11	-	96	60	16	14	6
MILITÆRT ARBEID, UOPPGITT ELLER IKKE IDENTIFISERBART YRKE .....	93	37	3	-	33	1	56	4	11	39	2



TABELL 9. YRKESAKTIVE 16 ÅR OG OVER MED FAST OPPMØTEPLASS PÅ ARBEID I UKA 25/10 - 31/10 1980, ETTER TALLET PÅ ARBEIDSREISER, REISETID OG YRKESFELT/OPPMØTEPLASS

I ALT	REISTE 1 GANG		REISTE 2-3 GANGER			REISTE 4 GANGER ELLER FLERE			UOPP- GITT TALL PÅ REISER			
	REISE- TID UNDER 45 MIN	REISE- TID 45 MIN OG OVER	UOPP- GITT	REISE- TID UNDER 45 MIN	REISE- TID 45 MIN OG OVER	UOPP- GITT	REISE- TID UNDER 45 MIN	REISE- TID 45 MIN OG OVER		UOPP- GITT		
I ALT .....	807	22	29	8	4	65	9	3	476	25	25	141
<b>YRKESFELT</b>												
TEKN., VITENSK., HUMANIS- TISK OG KUNSTN. ARBEID ...	98	-	6	1	-	17	2	-	64	6	-	2
OFF. ADM. OG FORVALTN.- ARBEID .....	10	2	1	-	-	-	-	-	7	-	-	-
BEDRIFTS- OG ORG.LEDELSE .	16	-	-	1	-	-	-	-	14	-	-	1
KONTORARBEID .....	27	-	-	1	-	6	-	-	17	1	1	1
HANDELSARBEID .....	41	4	2	-	-	7	-	-	26	1	-	1
JORDBRUKS-, SKOGBRUKS- OG FISKEARBEID .....	241	3	2	1	1	1	2	-	120	3	18	90
GRUVE OG SPRENGNINGS- ARBEID M.M. ....	-	-	-	-	-	-	-	-	-	-	-	-
TRANSPORT OG KOMMUNIKA- SJONSARBEID .....	55	2	2	-	-	2	2	-	42	3	-	2
INDUSTRI-, BYGGE- OG ANLEGG SARBEID I ALT .....	141	8	1	1	2	4	2	-	112	5	2	4
JERN- OG METALLV.ARBEID.	44	2	1	-	-	1	-	-	38	1	1	-
ELEKTROARBEID .....	9	-	-	-	1	-	-	-	8	-	-	-
TREARBEID .....	36	2	-	-	-	1	1	-	27	2	-	3
NÆRINGSMIDDELARBEID ....	14	-	-	-	1	-	-	-	13	-	-	-
MASKIN- OG MOTORDRIFT ..	14	1	-	-	-	-	-	-	12	1	-	-
LASTE-, LOSSE- OG LAGERARBEID .....	5	2	-	-	-	1	-	-	2	-	-	-
INDUSTRI-, BYGGE- OG ANLEGG SARBEID ELLERS ...	19	1	-	1	-	1	1	-	12	1	1	1
SERVICEARBEID .....	94	1	14	1	1	25	1	3	39	2	1	6
MILITÆRT ARBEID, UOPPGITT YRKE .....	84	2	1	2	-	3	-	-	35	4	3	34
<b>OPPMØTEPLASS OG KJØNN</b>												
INNEN BOSTEDSFYLKET.....	681	6	23	3	2	51	7	3	414	19	22	131
MENN .....	384	5	6	2	-	4	3	-	269	13	13	69
KVINNER .....	297	1	17	1	2	47	4	3	145	6	9	62
I BOSTEDSKOMMUNEN .....	624	5	19	1	2	47	4	3	381	13	22	127
MENN .....	360	4	5	1	-	4	2	-	254	9	13	68
KVINNER .....	264	1	14	-	2	43	2	3	127	4	9	59
0436 TOLGA .....	36	-	4	1	-	4	1	-	23	1	-	2
MENN .....	12	-	1	-	-	-	-	-	9	1	-	1
KVINNER .....	24	-	3	1	-	4	1	-	14	-	-	1
0437 TYNSET .....	13	-	-	-	-	-	1	-	7	4	-	1
MENN .....	7	-	-	-	-	-	-	-	4	3	-	-
KVINNER .....	6	-	-	-	-	-	1	-	3	1	-	1
0434 ENGERDAL .....	4	-	-	-	-	-	1	-	1	1	-	1
MENN .....	2	-	-	-	-	-	1	-	1	-	-	-
KVINNER .....	2	-	-	-	-	-	-	-	-	1	-	1
0438 ALVDAL .....	2	-	-	1	-	-	-	-	1	-	-	-
MENN .....	2	-	-	1	-	-	-	-	1	-	-	-
KVINNER .....	-	-	-	-	-	-	-	-	-	-	-	-
0417 STANGE .....	1	-	-	-	-	-	-	-	1	-	-	-
MENN .....	-	-	-	-	-	-	-	-	-	-	-	-
KVINNER .....	1	-	-	-	-	-	-	-	1	-	-	-
0427 ELVERUM .....	1	1	-	-	-	-	-	-	-	-	-	-
MENN .....	1	1	-	-	-	-	-	-	-	-	-	-
KVINNER .....	-	-	-	-	-	-	-	-	-	-	-	-
UTENFOR FYLKET .....	104	14	5	5	2	13	1	-	53	6	1	4
MENN .....	65	12	1	3	1	1	1	-	37	5	1	3
KVINNER .....	39	2	4	2	1	12	-	-	16	1	-	1
1640 RØROS .....	84	1	5	-	1	13	1	-	53	6	1	3
MENN .....	49	1	1	-	-	1	1	-	37	5	1	2
KVINNER .....	35	-	4	-	1	12	-	-	16	1	-	1
0301 OSLO .....	9	4	-	5	-	-	-	-	-	-	-	-
MENN .....	6	3	-	3	-	-	-	-	-	-	-	-
KVINNER .....	3	1	-	2	-	-	-	-	-	-	-	-
1601 TRONDHEIM .....	5	4	-	-	1	-	-	-	-	-	-	-
MENN .....	4	3	-	-	1	-	-	-	-	-	-	-
KVINNER .....	1	1	-	-	-	-	-	-	-	-	-	-
0219 BÆRUM .....	2	2	-	-	-	-	-	-	-	-	-	-
MENN .....	2	2	-	-	-	-	-	-	-	-	-	-
KVINNER .....	-	-	-	-	-	-	-	-	-	-	-	-
ANDRE STEDER UTENFOR FYLKET .....	4	3	-	-	-	-	-	-	-	-	-	1
MENN .....	4	3	-	-	-	-	-	-	-	-	-	1
KVINNER .....	-	-	-	-	-	-	-	-	-	-	-	-
UOPPGITT OPPMØTEPLASS ....	22	2	1	-	-	1	1	-	9	-	2	6

TABELL 10. YRKESAKTIVE 16 ÅR OG OVER MED FAST ARBEIDSREISE I UKA 25/10 - 31/10 1980, ETTER REISEMÅTE,

## OPPMØTEPLASS, TALLET PÅ ARBEIDSREISER OG REISETID

I ALT	ETT TRANSPORTMIDDEL							TO ELLER FLERE TRANSPORTMIDLER			UOPP- GITT TRANS- PORT- MIDDEL
	BIL	BUSS	TOG, TRIKK, T-BANE	BÅT	SYKKEL, OVER 10 MIN GANSE	ANNET	BIL OG BUSS/TOG/ TRIKK/ T-BANE/ BÅT	BUSS OG TOG/ TRIKK/ T-BANE/ BÅT	ANDRE KOMBINA- SJONER		
I ALT .....	644	243	17	2	-	141	103	14	-	27	97
OPPMØTEPLASS, TALLET PÅ ARBEIDSREISER OG REISETID											
OPPMØTEPLASS I BOSTEDS-											
KOMMUNEN .....	492	128	13	1	-	136	96	5	-	26	87
REISTE 1 GANG .....	22	6	-	1	-	8	3	-	-	-	4
0-45 MIN .....	19	6	-	-	-	7	3	-	-	-	3
45 MIN OG OVER .....	1	-	-	1	-	-	-	-	-	-	-
UOPPGITT REISETID .....	2	-	-	-	-	1	-	-	-	-	1
REISTE 2-3 GANGER .....	54	14	5	-	-	23	4	2	-	1	5
0-14 MIN .....	34	10	2	-	-	16	4	-	-	-	2
15-29 " .....	9	1	2	-	-	5	-	-	-	-	1
30-44 " .....	4	1	1	-	-	1	-	-	-	1	-
45 MIN OG OVER .....	4	2	-	-	-	-	-	2	-	-	-
UOPPGITT REISETID .....	3	-	-	-	-	1	-	-	-	-	2
REISTE 4 GANGER ELLER FLERE .....	416	108	8	-	-	105	89	3	-	25	78
0-14 MIN .....	319	71	4	-	-	87	87	2	-	13	55
15-29 " .....	53	29	2	-	-	10	1	1	-	9	1
30-44 " .....	9	5	1	-	-	3	-	-	-	-	-
45 MIN OG OVER .....	13	3	1	-	-	5	1	-	-	3	-
UOPPGITT REISETID .....	22	-	-	-	-	-	-	-	-	-	22
OPPMØTEPLASS UTENFOR BOSTEDSKOMMUNEN .....											
REISTE 1 GANG .....	18	12	1	1	-	-	-	1	-	-	3
0-45 MIN .....	9	7	-	-	-	-	-	1	-	-	1
45 MIN OG OVER .....	7	5	-	1	-	-	-	-	-	-	1
UOPPGITT REISETID .....	2	-	1	-	-	-	-	-	-	-	1
REISTE 2-3 GANGER .....	21	18	1	-	-	-	-	2	-	-	-
0-14 MIN .....	-	-	-	-	-	-	-	-	-	-	-
15-29 " .....	16	14	1	-	-	-	-	1	-	-	-
30-44 " .....	1	1	-	-	-	-	-	-	-	-	-
45 MIN OG OVER .....	4	3	-	-	-	-	-	1	-	-	-
UOPPGITT REISETID .....	-	-	-	-	-	-	-	-	-	-	-
REISTE 4 GANGER ELLER FLERE .....	99	79	2	-	-	4	6	6	-	1	1
0-14 MIN .....	16	8	-	-	-	4	4	-	-	-	-
15-29 " .....	51	44	1	-	-	-	1	4	-	1	-
30-44 " .....	19	16	1	-	-	-	1	1	-	-	-
45 MIN OG OVER .....	12	11	-	-	-	-	-	1	-	-	-
UOPPGITT REISETID .....	1	-	-	-	-	-	-	-	-	-	1
UOPPGITT OPPMØTEPLASS .....	14	6	-	-	-	1	1	-	-	-	6
KJØNN OG ALDER											
MENN .....											
16-19 ÅR .....	368	162	5	1	-	69	61	4	-	17	49
16-19 ÅR .....	19	6	2	1	-	3	7	-	-	-	-
20-24 " .....	33	21	-	-	-	5	4	-	-	2	1
25-29 " .....	53	31	1	-	-	5	8	2	-	1	5
30-39 " .....	106	47	-	-	-	25	18	2	-	4	10
40-49 " .....	50	21	2	-	-	9	6	-	-	5	7
50-59 " .....	59	22	-	-	-	14	5	-	-	5	13
60-66 " .....	32	13	-	-	-	7	7	-	-	-	5
67-69 " .....	8	1	-	-	-	1	3	-	-	-	3
70 ÅR OG OVER .....	8	-	-	-	-	-	3	-	-	-	5
KVINNER .....											
16-19 ÅR .....	276	81	12	1	-	72	42	10	-	10	48
16-19 ÅR .....	10	3	-	-	-	4	1	2	-	-	-
20-24 " .....	27	12	2	1	-	5	4	1	-	1	1
25-29 " .....	28	14	2	-	-	3	3	2	-	-	4
30-39 " .....	73	24	3	-	-	15	14	2	-	4	11
40-49 " .....	44	14	1	-	-	15	2	1	-	1	10
50-59 " .....	50	7	1	-	-	20	9	-	-	2	11
60-66 " .....	33	6	3	-	-	9	4	2	-	2	7
67-69 " .....	4	-	-	-	-	1	2	-	-	-	1
70 ÅR OG OVER .....	7	1	-	-	-	-	3	-	-	-	3

TABELL 11. BOLIGER ETTER HUSTYPE OG TALLET PÅ ROM. BOSATTE ETTER TALLET PÅ ROM I BOLIGEN. 1/11 1980

TALLET PÅ ROM UTENOM KJØKKEN	BOLIGER						BOSATTE	
	I ALT	I VÅNINGSHUS I TILKN. TIL GÅRDSDRIFT OG I FRITTL. ENEBOLIGER	I ANDRE ENE- OG TOMANNS- BOLIGER OG SMÅHUS	I BLOKK, LEIE- GÅRD E.L.	I ANDRE BYGG	I UOPP- GITT HUS- TYPE	I ALT	PR. ROM
ALLE .....	694	576	44	2	11	61	2028	0,7
I ROM .....	27	17	6	1	-	3	43	1,6
MED KJØKKEN								
6 KVM OG OVER .....	12	9	-	-	-	3	21	1,8
MED KJØKKEN								
UNDER 6 KVM .....	10	7	2	1	-	-	15	1,5
UTEN KJØKKEN .....	5	1	4	-	-	-	7	1,4
UOPPGITT .....	-	-	-	-	-	-	-	-
2 ROM .....	60	51	5	-	1	3	99	0,8
MED KJØKKEN								
6 KVM OG OVER .....	43	37	2	-	1	3	75	0,9
MED KJØKKEN								
UNDER 6 KVM .....	12	12	-	-	-	-	19	0,8
UTEN KJØKKEN .....	3	1	2	-	-	-	3	0,5
UOPPGITT .....	2	1	1	-	-	-	2	0,5
3 ROM .....	100	81	9	-	2	8	222	0,7
4 " .....	170	148	13	-	2	7	513	0,8
5 " .....	127	113	3	1	2	8	425	0,7
6 " .....	84	78	3	-	1	2	321	0,6
7 " .....	45	41	1	-	1	2	173	0,5
8 ROM OG OVER .....	42	36	2	-	2	2	164	0,4
UOPPGITT .....	39	11	2	-	-	26	68	-

TABELL 12. BOLIGER ETTER HUSETS BYGGÅR OG HUSTYPE/EIE-/LEIEFORM. BOSATTE OG ROM, ETTER HUSETS BYGGÅR. 1/11 1980

	ALLE	HUSETS BYGGÅR								UOPP- GITT
		1900 OG FØR	1901- 1920	1921- 1940	1941- 1945	1946- 1950	1951- 1960	1961- 1970	1971- 1980	
BOLIGER I ALT .....	694	98	47	75	23	41	91	92	190	37
HUSTYPE										
I VÅNINGSHUS .....	358	88	34	50	15	21	32	34	80	4
I FRITTLIGGENDE ENEBOLIG ..	218	7	7	14	6	13	43	42	85	1
I REKKEHUS, TERR.HUS E.L. .	20	-	-	-	-	-	3	8	9	-
I HORIZONTALT DELT TOMANNSBOLIG .....	14	-	-	2	-	2	4	1	5	-
I ANNET BYGG UNDER 3 ETG. .	10	-	1	1	-	-	-	-	8	-
I BLOKK, LEIEGÅRD E.L. ....	2	-	-	1	-	-	-	1	-	-
I FORRETNINGSBYGG .....	10	1	2	1	1	2	2	1	-	-
I BYGG FOR FELLES- HUSHOLDNING .....	1	-	-	-	-	-	1	-	-	-
I UOPPGITT HUSTYPE .....	61	2	3	6	1	3	6	5	3	32
EIE-/LEIEFORMHOLD TIL										
BOLIGEN										
EIES I ALT .....	468	62	31	49	18	30	64	64	143	7
PRIVAT .....	448	60	29	46	17	29	62	61	137	7
GJENNOM BORETTSLAG E.L. .	20	2	2	3	1	1	2	3	6	-
LEIES I ALT .....	85	7	7	8	2	4	11	14	30	2
VED VANLIG LEIEKONTRAKT .	44	3	4	6	1	3	6	3	16	2
SOM TJENESTEBOLIG .....	30	4	1	1	1	1	4	8	10	-
FOR ET AVGRENSET TIDSRUM. PÅ ANDRE VILKÅR .....	10	-	2	1	-	-	-	3	4	-
PÅ ANDRE VILKÅR .....	1	-	-	-	-	-	1	-	-	-
UOPPGITT .....	141	29	9	18	3	7	16	14	17	28
BOSATTE I ALT .....	2028	256	129	189	64	119	281	280	639	71
BOSATTE PR. BOLIG .....	2,9	2,6	2,7	2,5	2,8	2,9	3,1	3,0	3,4	1,9
ROM I ALT .....	2954	456	221	294	114	183	413	410	815	50
ROM PR. BOLIG .....	4,5	4,8	4,7	4,1	5,0	4,5	4,6	4,5	4,4	4,5
BOSATTE PR. ROM .....	0,7	0,6	0,6	0,6	0,6	0,7	0,7	0,7	0,8	0,6

**TABELL 13. BOLIGER ETTER VIKTIGSTE KILDE TIL OPPVARMING OG BYGGEÅR/INSTALLASJON AV PIPE. BOSATTE ETTER BOLIGENS VIKTIGSTE KILDE TIL OPPVARMING. 1/11 1980**

	EN KILDE VIKTIGST						TO ELLER FLERE LIKEVERDIGE KILDER					UOPP- GITT OPP- VARM- INGS- KILDE
	ALLE	SEN- TRAL- VARME	ELEK- TRISKE OVNER E.L.	OVNER FOR FLY- TENDE BRENSSEL	OVNER FOR FAST BRENSSEL	ALLE	EL. OVNER OG OVNER FOR FAST BRENSSEL	EL. OVNER OG OVNER FOR FLY- TENDE BRENSSEL	OVNER FOR FAST OG FLY- TENDE BRENSSEL	EL. OVNER OG OVNER FOR FAST OG FLY- TENDE BRENSSEL		
BOLIGER I ALT .....	694	431	65	54	51	261	224	70	16	79	59	39
<b>BYGGEÅR</b>												
1900 OG FØR .....	98	58	-	1	8	49	38	12	-	16	10	2
1901 - 1920 .....	47	27	2	-	3	22	20	6	1	10	3	-
1921 - 1940 .....	75	49	1	3	4	41	25	6	2	14	3	1
1941 - 1945 .....	23	16	1	1	2	12	7	2	1	4	-	-
1946 - 1950 .....	41	28	2	2	5	19	13	2	1	7	3	-
1951 - 1960 .....	91	60	10	7	8	35	30	7	3	12	8	1
1961 - 1970 .....	92	62	18	12	8	24	28	10	4	8	6	2
1971 - 1980 .....	190	124	30	28	12	54	60	24	4	7	25	6
UOPPGITT .....	37	7	1	-	1	5	3	1	-	1	1	27
<b>PIPE</b>												
MED PIPE .....	654	419	63	44	51	261	224	70	16	79	59	11
UTEN PIPE .....	14	11	2	9	-	-	-	-	-	-	-	3
UOPPGITT .....	26	1	-	1	-	-	-	-	-	-	-	25
BOSATTE I ALT .....	2028	1317	223	158	137	799	635	219	35	207	174	76
BOSATTE PR. BOLIG ..	2,9	3,1	3,4	2,9	2,7	3,1	2,8	3,1	2,2	2,6	2,9	1,9
ROM I ALT .....	2954	1923	316	210	234	1162	999	325	61	333	280	33
ROM PR. BOLIG .....	4,5	4,5	4,9	4,0	4,6	4,5	4,5	4,8	3,8	4,3	4,7	3,7
BOSATTE PR. ROM ...	0,7	0,7	0,7	0,7	0,6	0,7	0,6	0,7	0,6	0,6	0,6	0,8

**TABELL 14. BOLIGER ETTER SANITÆRUTSTYR OG TALLET PÅ ROM. BOSATTE ETTER BOLIGENS SANITÆRUTSTYR. 1/11 1980**

TALLET PÅ ROM UTENOM KJØKKEN	MED BAD						UTEN BAD					UOPP- GITT OM BAD
	ALLE	ALLE	WC I BOLI- GEN	WC UTENFOR BOLI- GEN	ANNET AV- TREDE	UOPP- GITT AV- TREDE	ALLE	WC I BOLI- GEN	WC UTENFOR BOLI- GEN	ANNET AV- TREDE	UOPP- GITT AV- TREDE	
BOLIGER I ALT .....	694	548	515	5	18	10	108	7	20	77	4	38
1 ROM .....	27	17	14	1	2	-	9	-	3	6	-	1
MED KJØKKEN												
6 KVM OG OVER	12	8	6	-	2	-	4	-	1	3	-	-
MED KJØKKEN												
UNDER 6 KVM	10	7	6	1	-	-	3	-	1	2	-	-
UTEN KJØKKEN	5	2	2	-	-	-	2	-	1	1	-	1
UOPPGITT .....	-	-	-	-	-	-	-	-	-	-	-	-
2 ROM .....	60	39	38	-	1	-	18	2	7	7	2	3
MED KJØKKEN												
6 KVM OG OVER	43	29	28	-	1	-	12	2	4	6	-	2
MED KJØKKEN												
UNDER 6 KVM	12	8	8	-	-	-	4	-	2	1	1	-
UTEN KJØKKEN	3	1	1	-	-	-	1	-	1	-	-	1
UOPPGITT .....	2	1	1	-	-	-	1	-	-	-	1	-
3 ROM .....	100	77	72	1	1	3	21	3	3	15	-	2
4 " .....	170	147	142	-	3	2	21	2	2	16	1	2
5 " .....	127	108	101	1	5	1	17	-	3	14	-	2
6 " .....	84	74	70	1	3	-	8	-	-	8	-	2
7 " .....	45	39	35	1	2	1	5	-	1	4	-	1
8 ROM OG OVER	42	38	37	-	1	-	4	-	1	3	-	-
UOPPGITT .....	39	9	6	-	-	3	5	-	-	4	1	25
BOSATTE I ALT .....	2028	1716	1609	21	60	26	246	13	53	172	8	66
BOSATTE PR. BOLIG .....	2,9	3,1	3,1	4,2	3,3	2,6	2,3	1,9	2,7	2,2	2,0	1,7
BOSATTE PR. ROM .....	0,7	0,7	0,7	1,0	0,7	0,7	0,6	0,6	0,8	0,5	0,8	0,6
ROM PR. BOLIG .....	4,5	4,7	4,7	4,4	4,7	4,1	3,8	3,0	3,3	4,1	2,7	3,8

TABELL 15. BOLIGER, ROM OG BOSATTE, ETTER HUSTYPE. 1/11 1980

	ALLE	VÅ- NINGS- HUS I TILKN. TIL GÅRDS- DRIFT	FRITT- LIGG- ENE- BOLIG	REKKEHUS, TERRASSEHUS, HUS I KJEDE, VERTIKALT DELT TOMANNS- BOLIG	HORI- SON- TALT DELT TO- MANNS- BOLIG	ANNET BOLIGBYGG MED FÆRRE ENN 3 ETASJER	BLOKK, LEIEGÅRD ELLER ANNET BOLIGBYGG MED 3 ETASJER EL. FLERE	FOR- RET- NINGS- BYGG MV.	BYGG FOR FEL- LES- HUS- HOLD- NING	UOPP- GITT HUS- TYPE
BOLIGER I ALT ....	694	358	218	20	14	10	2	10	1	61
BOSATTE I ALT ....	2028	1103	649	56	41	10	:	37	:	126
BOSATTE PR. BOLIG	2,9	3,1	3,0	2,8	2,9	1,0	:	3,7	:	2,1
ROM I ALT .....	2954	1681	913	84	54	15	6	48	9	145
ROM PR. BOLIG ....	4,5	4,8	4,2	4,2	4,2	1,7	3,0	4,8	9,0	4,1
BOSATTE PR. ROM ..	0,7	0,6	0,7	0,7	0,7	0,6	:	0,8	:	0,6

TABELL 16. BOLIGER ETTER EIE-/LEIEFORM OG AREAL. BOSATTE ETTER EIE-/LEIEFORHOLD TIL BOLIGEN. 1/11 1980

AREAL	ALLE	BOLIGEN EIES			BOLIGEN LEIES					UOPPGITT EIE-/ LEIE- FORM
		ALLE PRIVAT	GJENNOM BORETTSS- LAG E.L.	ALLE	VED VANLIG LEIE- KONTRAKT	SOM TJENESTE- BOLIG	FOR ET AVGRENSET TIDSRUM	PÅ ANDRE VILKÅR		
BOLIGER I ALT ....	694	468	448	20	85	44	30	10	1	141
UNDER 30 KVM ...	15	3	1	2	5	3	2	-	-	7
30- 39 KVM ....	21	5	4	1	5	5	-	-	-	11
40- 49 " .....	25	11	11	-	4	4	-	-	-	10
50- 59 " .....	51	36	32	4	8	7	1	-	-	7
60- 79 " .....	95	54	52	2	15	8	4	3	-	26
80- 99 " .....	190	139	131	8	28	11	13	4	-	23
100-129 " .....	136	121	120	1	7	3	3	1	-	8
130 KVM OG OVER.	99	81	79	2	9	2	6	1	-	9
UOPPGITT AREAL .	62	18	18	-	4	1	1	1	1	40
BOSATTE I ALT ....	2028	1513	1454	59	237	116	91	28	2	278
BOSATTE PR. BOLIG.	2,9	3,2	3,2	3,0	2,8	2,6	3,0	2,8	2,0	2,0
ROM I ALT .....	2954	2273	2189	84	305	128	139	34	4	377
ROM PR. BOLIG ....	4,5	4,9	4,9	4,2	3,6	3,0	4,6	3,4	4,0	3,6
BOSATTE PR. ROM ..	0,7	0,7	0,7	0,7	0,8	0,9	0,7	0,8	0,5	0,6

TABELL 17. BOLIGER, BOSATTE OG ROM, ETTER BOSATTE PR. ROM I BOLIGEN. 1/11 1980

	ALLE	BOSATTE PR. ROM UTENOM KJØKKEN									
		UNDER 0,25	0,25- 0,49	0,50- 0,74	0,75- 0,99	1,00- 1,24	1,25- 1,49	1,50- 1,74	1,75- 1,99	2,00 OG OVER	UOPP- GITT
BOLIGER I ALT .....	694	33	145	190	87	133	39	14	1	13	39
BOSATTE I ALT .....	2028	40	267	482	351	500	193	72	7	48	68
BOSATTE PR. BOLIG .....	2,9	1,2	1,8	2,5	4,0	3,8	4,9	5,1	7,0	3,7	1,7
ROM I ALT .....	2954	213	756	837	440	491	148	47	4	19	-
ROM PR. BOLIG .....	4,5	6,5	5,2	4,4	5,1	3,7	3,8	3,4	4,0	1,5	-



TABELL 20. FAMILIER OG PERSONER I PRIVATHUSHOLDNINGER, ETTER FAMILIETYPE OG EIE-/LEIEFORHOLD TIL BOLIGEN/ TALLET PÅ ROM I BOLIGEN. 1/11 1980

	I ALT		FAMILIER MED EN PERSON	FAMILIER MED TO ELLER FLERE PERSONER							
	FAMILIER	PERSONER		I ALT		EKTEPAR UGIFTE BARN	EKTEPAR MED UGIFTE BARN		MOR ELLER FAR MED UGIFTE BARN		FAM. MED UOPPGITT FAM.-TYPE
				FAMILIER	PERSONER		FAMILIER	PERSONER	FAMILIER	PERSONER	
I ALT .....	803	2028	287	516	1741	133	324	1330	57	141	2
EIE-/LEIEFORHOLD TIL BOLIGEN											
EIES I ALT .....	561	1513	166	395	1347	99	249	1037	46	110	:
PRIVAT .....	536	1454	156	380	1298	94	242	1004	43	104	:
GJENNOM BORETTSLAG E.L. ..	25	59	10	15	49	5	7	33	3	6	:
LEIES I ALT .....	91	237	38	53	199	5	43	173	5	16	:
VED VANLIG LEIEKONTRAKT ..	49	116	25	24	91	1	21	84	2	5	:
SOM TJENESTEBOLIG .....	31	91	10	21	81	2	18	74	1	3	:
FOR ET AVGRENSET TIOSROM .	10	28	3	7	25	1	4	15	2	8	:
PÅ ANDRE VILKÅR .....	1	2	-	1	2	1	-	-	-	-	:
UOPPGITT .....	151	278	83	68	195	29	32	120	6	15	:
TALLET PÅ ROM I BOLIGEN											
UTENOM KJØKKEN											
1 ROM .....	31	43	23	8	20	4	3	10	1	2	-
MED KJØKKEN											
6 KVM OG OVER .....	15	21	10	5	11	3	1	3	1	2	-
MED KJØKKEN											
UNDER 6 KVM .....	11	15	9	2	6	1	1	4	-	-	-
UTEN KJØKKEN .....	5	7	4	1	3	-	1	3	-	-	-
UOPPGITT .....	-	-	-	-	-	-	-	-	-	-	-
2 ROM .....	62	99	38	24	61	12	9	30	3	7	-
MED KJØKKEN											
6 KVM OG OVER .....	44	75	25	19	50	10	9	30	-	-	-
MED KJØKKEN											
UNDER 6 KVM .....	13	19	8	5	11	2	-	-	3	7	-
UTEN KJØKKEN .....	3	3	3	-	-	-	-	-	-	-	-
UOPPGITT .....	2	2	2	-	-	-	-	-	-	-	-
3 ROM .....	113	222	56	57	166	21	29	107	7	17	-
4 " .....	191	513	52	139	461	36	88	345	15	44	-
5 " .....	145	425	35	110	390	23	70	303	16	39	1
6 " .....	108	321	28	80	293	14	57	246	9	19	-
7 " .....	57	173	14	43	159	9	31	135	3	6	-
8 ROM OG OVER .....	54	164	12	42	152	8	31	129	3	7	-
UOPPGITT .....	42	68	29	13	39	6	6	25	-	-	1

TABELL 21. TALLET PÅ PRIVATHUSHOLDNINGER MED UTVALGTE KJENNETEGN FOR BOLIGSTANDARD, OG DISPONERING AV PERSONBIL. BOSATTE I SLIKE HUSHOLDNINGER, ETTER ALDER. 1/11 1980

	ALLE	WC I BOLIGEN	BAD I BOLIGEN	TELEFON I BOLIGEN	BRENSEL-OVN I BOLIGEN	BOLIG-EN BYGGET ETTER 1945	HUSHOLDNINGEN EIER BOLIGEN	KJØKKEN 6 KVM OG OVER I BOLIGEN	BIL DISPONERES AV HUSHOLDNINGEN
PRIVATHUSHOLDNINGER ...	694	532	548	470	637	414	468	599	475
BOSATTE .....	2028	1645	1716	1440	1910	1319	1513	1854	1650
0-19 ÅR .....	624	525	557	414	586	451	474	583	569
20-39 " .....	531	445	456	342	493	385	374	487	493
40-59 " .....	370	303	322	281	352	236	310	346	324
60-69 " .....	253	191	198	203	245	135	192	222	161
70-79 " .....	169	133	137	142	160	84	118	151	80
80 ÅR OG OVER .....	81	48	46	58	74	28	45	65	23
BOSATTE PR. BOLIG .....	2,9	3,1	3,1	3,1	3,0	3,2	3,2	3,1	3,5
ROM PR. BOLIG .....	4,5	4,6	4,7	4,8	4,6	4,5	4,9	4,7	4,9
BOSATTE PR. ROM .....	0,7	0,7	0,7	0,6	0,7	0,7	0,7	0,7	0,7
HUSHOLDNINGER HVOR FØREKOMST AV KJENNETEGNET IKKE ER OPPGITT .....	-	39	38	43	25	37	141	45	57

TABELL 22. FOLKEMENGDEN ETTER ALDER, KJØNN OG TYPE BOLIGSTRØK/GRUNNKRETS. 1/11 1980

	I ALT	ALDER. ÅR										80 OG OVER
		0-6	7-15	16-19	20-24	25-29	30-49	50-59	60-66	67-69	70-79	
KOMMUNEN .....	2028	185	315	124	134	135	431	201	171	82	169	81
MENN .....	1045	91	163	68	67	79	235	99	74	43	85	41
KVINNER .....	983	94	152	56	67	56	196	102	97	39	84	40
TYPE BOLIGSTRØK OG KJØNN												
TETTBYGDE STRØK .....	417	55	74	17	23	36	113	40	23	11	20	5
MENN .....	206	24	42	9	12	18	59	20	7	4	10	1
KVINNER .....	211	31	32	8	11	18	54	20	16	7	10	4
1221 OS .....	417	55	74	17	23	36	113	40	23	11	20	5
MENN .....	206	24	42	9	12	18	59	20	7	4	10	1
KVINNER .....	211	31	32	8	11	18	54	20	16	7	10	4
SPREDTBYGDE STRØK .....	1604	128	240	107	111	97	317	161	148	71	149	75
MENN .....	836	66	120	59	55	60	176	79	67	39	75	40
KVINNER .....	768	62	120	48	56	37	141	82	81	32	74	35
UOPPGITT BOLIGSTRØK .....	7	2	1	-	-	2	1	-	-	-	-	1
GRUNNKRETS OG KJØNN												
01 OS .....	2021	183	314	124	134	133	430	201	171	82	169	80
MENN .....	1042	90	162	68	67	78	235	99	74	43	85	41
KVINNER .....	979	93	152	56	67	55	195	102	97	39	84	39
0101 VANGEN .....	203	18	31	9	13	9	44	18	17	6	29	9
MENN .....	111	12	15	6	6	6	24	11	7	2	16	6
KVINNER .....	92	6	16	3	7	3	20	7	10	4	13	3
0102 BREEN .....	257	20	45	11	19	18	50	27	25	12	17	13
MENN .....	135	15	21	8	10	10	29	11	10	9	8	4
KVINNER .....	122	5	24	3	9	8	21	16	15	3	9	9
0103 MOSENG .....	194	12	29	11	12	11	42	23	19	10	14	11
MENN .....	107	4	18	7	6	7	27	9	11	6	6	6
KVINNER .....	87	8	11	4	6	4	15	14	8	4	8	5
0104 OSLIA .....	255	29	30	19	20	21	46	25	13	10	28	14
MENN .....	129	16	9	13	7	12	23	12	8	5	15	9
KVINNER .....	126	13	21	6	13	9	23	13	5	5	13	5
0105 ØSTVANGEN .....	108	8	13	-	10	7	16	6	18	9	15	6
MENN .....	54	2	7	-	6	6	8	4	7	4	8	2
KVINNER .....	54	6	6	-	4	1	8	2	11	5	7	4
0106 NØRA .....	174	10	27	21	13	8	37	21	16	7	9	5
MENN .....	91	6	13	10	6	5	18	12	7	4	6	4
KVINNER .....	83	4	14	11	7	3	19	9	9	3	3	1
0107 OS .....	439	55	78	18	24	36	120	42	26	13	21	6
MENN .....	217	24	43	10	13	18	62	21	8	6	10	2
KVINNER .....	222	31	35	8	11	18	58	21	18	7	11	4
0108 BAKOS .....	67	3	7	3	4	5	9	10	12	4	6	4
MENN .....	33	2	4	1	2	3	5	5	6	1	2	2
KVINNER .....	34	1	3	2	2	2	4	5	6	3	4	2
0109 NARJØRDET .....	132	11	18	10	8	6	25	13	10	6	18	7
MENN .....	64	3	10	2	5	3	15	5	4	4	9	4
KVINNER .....	68	8	8	8	3	3	10	8	6	2	9	3
0110 ØVRE TUFSDAL .....	95	7	22	12	6	4	21	9	5	2	4	3
MENN .....	49	3	12	7	4	2	10	6	2	1	1	1
KVINNER .....	46	4	10	5	2	2	11	3	3	1	3	2
0111 NEDRE TUFSDAL .....	97	10	14	10	5	8	20	7	10	3	8	2
MENN .....	52	3	10	4	2	6	14	3	4	1	4	1
KVINNER .....	45	7	4	6	3	2	6	4	6	2	4	1
UOPPGITT BOSTED .....	7	2	1	-	-	2	1	-	-	-	-	1



TABELL 23. YRKESAKTIVE 16 ÅR OG OVER, ETTER NÆRING, KJØNN OG TYPE BOLIGSTRØK/GRUNNKRETS. 1/11 1980

I ALT	JORD- BRUK, SKOG- BRUK, FISKE OG FANGST	INDU- STRI OG BERG- VERKS- DRIFT	KRAFT- OG VANN- FOR- SYNING	BYGGE- OG ANLEGG- VIRK- SOMHET	VARE- HANDEL, HOTELL- OG RES- TAURANT- VIRKSOM- HET	TRANSPORT, LAGRING, POST OG TELE- KOMMUNI- KASJONER	BANK-, FI- NANS- OG FORSIK- RINGSVIRK- SOMHET, EIEND.- DRIFT OG FORR.MESS. TJ.YTING	OFFENT- LIG, SOSIAL OG PRIVAT TJE- NESTE- YTING	UOPP- GITT NÆRING	
KOMMUNEN .....	1091	424	134	1	70	112	69	16	255	10
MENN .....	621	257	102	1	69	40	51	7	92	2
KVINNER .....	470	167	32	-	1	72	18	9	163	8
TYPE BOLIGSTRØK OG KJØNN										
TETTBYGDE STRØK .....	226	3	43	1	11	33	22	5	108	-
MENN .....	122	3	34	1	11	15	11	1	46	-
KVINNER .....	104	-	9	-	-	18	11	4	62	-
1221 OS .....	226	3	43	1	11	33	22	5	108	-
MENN .....	122	3	34	1	11	15	11	1	46	-
KVINNER .....	104	-	9	-	-	18	11	4	62	-
SPREDTBYGDE STRØK .....	863	421	91	-	58	78	47	11	147	10
MENN .....	498	254	68	-	57	25	40	6	46	2
KVINNER .....	365	167	23	-	1	53	7	5	101	8
UOPPGITT BOLIGSTRØK .....	2	-	-	-	1	1	-	-	-	-
GRUNNKRETS OG KJØNN										
01 OS .....	1089	424	134	1	69	111	69	16	255	10
MENN .....	620	257	102	1	68	40	51	7	92	2
KVINNER .....	469	167	32	-	1	71	18	9	163	8
0101 VANGEN .....	108	72	8	-	6	2	2	1	17	-
MENN .....	63	43	6	-	6	1	2	1	4	-
KVINNER .....	45	29	2	-	-	1	-	-	13	-
0102 BREEN .....	138	64	19	-	12	13	7	3	17	3
MENN .....	80	38	13	-	11	5	6	2	5	-
KVINNER .....	58	26	6	-	1	8	1	1	12	3
0103 MOSENG .....	118	61	14	-	12	8	1	-	20	2
MENN .....	71	37	10	-	12	1	1	-	9	1
KVINNER .....	47	24	4	-	-	7	-	-	11	1
0104 OSLIA .....	133	59	16	-	7	8	5	2	35	1
MENN .....	75	36	10	-	7	5	4	-	13	-
KVINNER .....	58	23	6	-	-	3	1	2	22	1
0105 ØSTVANGEN .....	49	13	10	-	3	4	9	1	9	-
MENN .....	31	7	8	-	3	1	8	1	3	-
KVINNER .....	18	6	2	-	-	3	1	-	6	-
0106 NØRA .....	90	27	10	-	9	15	4	2	21	2
MENN .....	49	18	9	-	9	5	2	-	6	-
KVINNER .....	41	9	1	-	-	10	2	2	15	2
0107 OS .....	238	6	45	1	11	33	25	5	112	-
MENN .....	127	5	34	1	11	15	14	1	46	-
KVINNER .....	111	1	11	-	-	18	11	4	66	-
0108 BAKOS .....	46	24	3	-	1	7	4	1	6	-
MENN .....	24	12	3	-	1	2	2	1	3	-
KVINNER .....	22	12	-	-	-	5	2	-	3	-
0109 NARJORDET .....	68	36	6	-	2	13	-	1	8	2
MENN .....	37	23	6	-	2	3	-	1	1	1
KVINNER .....	31	13	-	-	-	10	-	-	7	1
0110 ØVRE TUFSDAL ..	45	33	1	-	5	1	3	-	2	-
MENN .....	29	19	1	-	5	-	3	-	1	-
KVINNER .....	16	14	-	-	-	1	-	-	1	-
0111 NEDRE TUFSDAL ..	56	29	2	-	1	7	9	-	8	-
MENN .....	34	19	2	-	1	2	9	-	1	-
KVINNER .....	22	10	-	-	-	5	-	-	7	-
UOPPGITT BOSTED .....	2	-	-	-	1	1	-	-	-	-

TABELL 24. TALLET PÅ PRIVATHUSHOLDNINGER MED UTVALGTE KJENNETEGN FOR BOLIGSTANDARD, OG DISPONERING AV PERSONBIL. BOLIGSTRØK/GRUNNKRETS. 1/11 1980

	ALLE	WC I BOLIGEN	WC UTENFOR BOLIGEN	ANNET AVTREDE	BAD I BOLIGEN	TELEFON I BOLIGEN	PIPE I BOLIGEN	BOLI- GEN BYGGET ETTER 1945	MUS- HOLD- NINGEN EIER BOLIGEN	KJØKKEN 6 KVM OG OVER I BOLIGEN	BIL DIS- PONERES AV MUS- HOLD- NINGEN
KOMMUNEN .....	694	532	25	98	548	470	654	414	468	599	475
TYPE BOLIGSTRØK											
TETTBYGDE STRØK ....	147	137	1	4	136	80	136	122	86	130	121
1221 OS .....	147	137	1	4	136	80	136	122	86	130	121
SPRETTBYGDE STRØK ..	542	394	23	93	411	389	515	291	381	467	352
UOPPGITT BOLIGSTRØK	5	1	1	1	1	1	3	1	1	2	2
GRUNNKRETS											
01 OS .....	689	531	24	97	547	469	651	413	467	597	473
0101 VANGEN .....	68	44	3	18	48	55	65	36	54	57	42
0102 BREEN .....	85	61	4	10	62	53	78	52	57	70	55
0103 MOSENG .....	70	43	1	23	47	46	67	34	51	63	43
0104 OSLIA .....	83	72	2	9	75	63	82	55	55	74	56
0105 ØSTVANGEN ...	40	32	-	5	31	31	37	17	28	34	25
0106 NØRA .....	61	50	2	5	50	42	57	30	40	55	44
0107 OS .....	156	144	1	4	143	85	143	126	92	135	127
0108 BAKØS .....	27	21	2	3	22	20	27	14	20	24	16
0109 NARJORDET ...	46	33	1	8	30	35	43	22	32	39	30
0110 ØVRE TUFSSINGD	28	17	6	4	21	20	28	18	19	25	20
0111 NEDRE TUFSSING	25	14	2	8	18	19	24	9	19	21	15
UOPPGITT BOSTED ....	5	1	1	1	1	1	3	1	1	2	2



**OVERSIKT SOM VISER HVILKEN KOMMUNE OG FOLKETELLINGSKRETS  
GRUNNKRETSENE I 1980 TILHØRTE VED FOLKE- OG BOLIGTELLINGEN I 1970**

GRUNNKRETS 1980	KOMM 1970	—FOLKETELLINGSKRETS 1970—	
		HEL KRETS	DEL AV KRETS
0101 VANGEN	0435	1	
0102 BREEN	0435	2	
0103 MOSENG	0435	3	
0104 ØSLIA	0435	4	
0105 ØSTVANGEN	0435	5	
0106 NØRA	0435	6	
0107 OS	0435	7	8
0108 BAKOS	0435		8
0109 NARJORDET	0435		9
0110 ØVRE TUFSDAL	0435	10	9
0111 NEDRE TUFSDAL	0435	11	



# 0441 OS



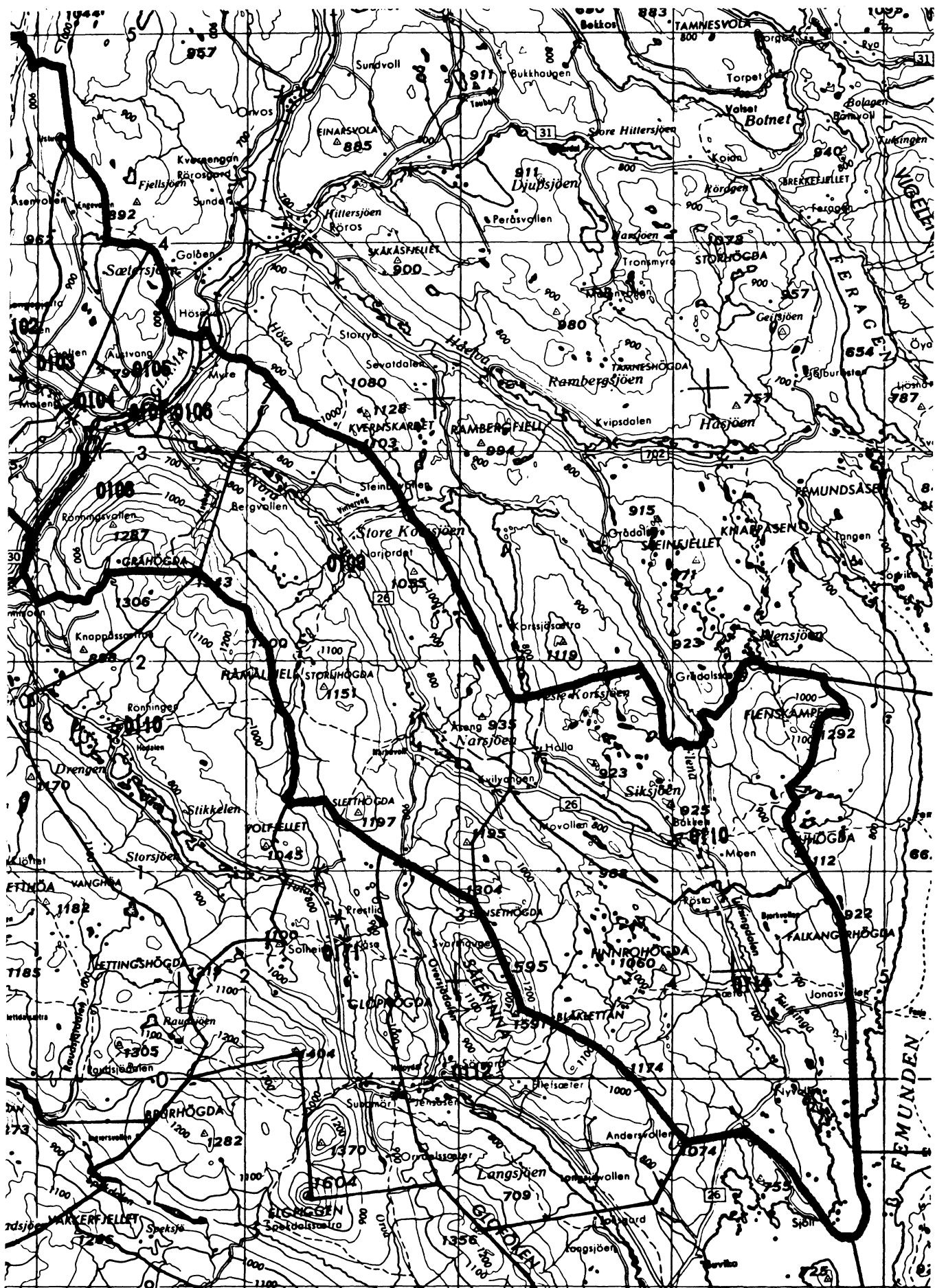

## AVGRENSING AV OS TETTSTED

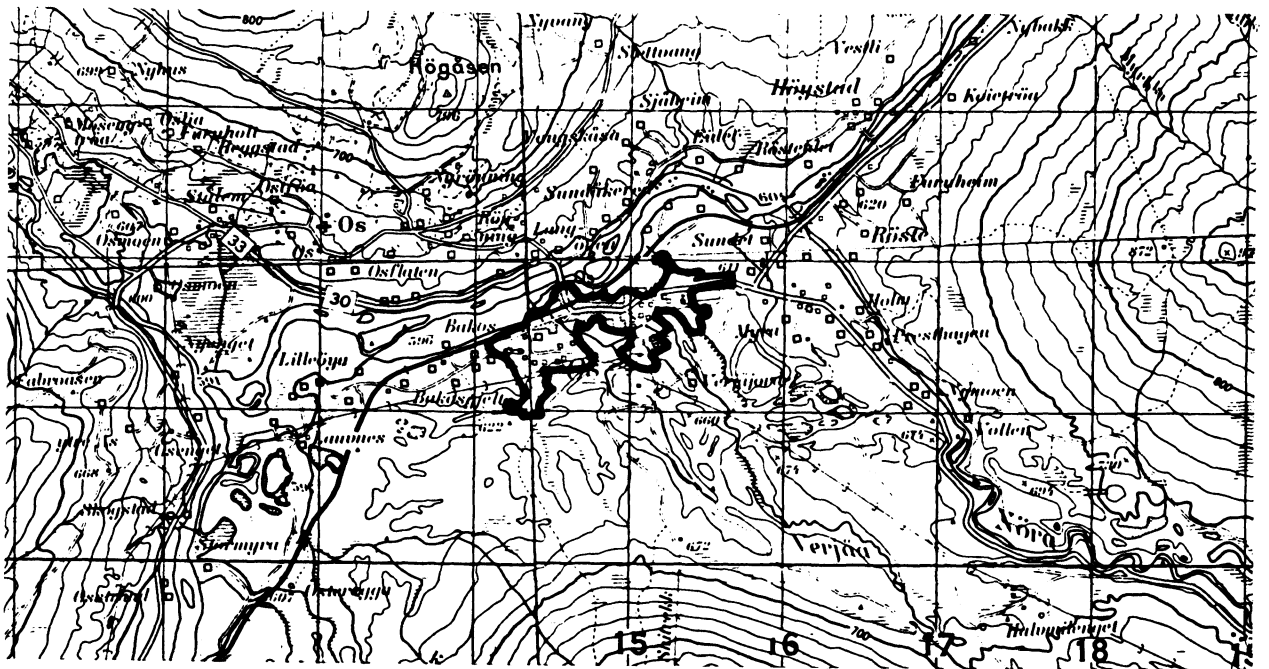

MALESTOKK CA. 1:50 000

Med samtykke fra Norges Geografiske Oppmåling  
er NGO's kartmateriale brukt som kartgrunnlag





## Personskjema

## Folke- og boligteiling 1980

Undergitt  
taushetsplikt

Statistisk  
Sentralbyrå  
Folke-  
tellingskontoret

Send skjemaet tilbake i svarkonvolutten  
som mottakeren av boligskjemaet  
har fått.

Lovhjemmel:

Stortingsvedtak av 16. november 1978, med hjemmel i lov nr. 2 av 25. april 1907.

SETT KRYSS SLIK:

IKKE SLIK:

BRUK HELST  
BLYANT ELLER  
BLÅ/SVART  
KULEPENN.

H

**1. Hvem bor De sammen med i leiligheten?** Rettledningen beskriver hva vi mener med en leilighet.  
Sett flere kryss hvis nødvendig.

1  Ingen

4  Datter, sønn

2  Ektefelle

5  Mor, far

3  Forlovede eller annen person  
jeg lever sammen med (uten  
å ha inngått formelt ekteskap)

6  Søsknen, svigerforeldre, barnebarn,  
svoger, svigerinne, svigerbarn, tante,  
onkel, nevø, niese, besteforeldre

7  Andre personer

**2. Hvilket trossamfunn er De tilsluttet?**

1  Den norske kirke  
(statskirken)

2  Trossamfunn utenfor  
Den norske kirke

3  Ikke tilsluttet  
trossamfunn

**3. Utenlandsk utdanning.**

Dette spørsmålet besvares bare av dem som har tatt  
utdanning utenfor Norge.  
De som bodde i Norge i 1970 oppgir ikke utenlandsk  
utdanning tatt før 1970.

Oppgi viktigste utdanning, i hvilket land den er full-  
ført, og hvor lang skolegang De har i utlandet.

Utdanning .....

Land .....

Samlet skolegang i utlandet i antall år .....

**4. Hva var Deres viktigste kilde til livsopphold i året fra 1. nov. -79 til 31. okt. -80?**

Sett bare ett kryss.

1  Inntekt av eget arbeid, eller andre per-  
soners (f.eks. ektefelles, foreldres) arbeid

2  Verneplikts-/sviltjeneste

3  Pensjon, 4  Stipend, lån, formue,  
trygd, federåd, leieinntekt eller  
annen formuesinntekt

**5. Utførte De inntektsgivende arbeid i minst 100 timer i året fra 1. nov. -79 til 31. okt. -80?**  
Som inntektsgivende arbeid regnes også  
arbeid som et familiemedlem har utført i  
familiebedrift (f. eks. butikk, gårdsbruk).

1  Ja

2  Nei

Se rettledningen

**Spørsmål 6 - 15 gjelder inntektsgivende arbeid, og besvares bare av dem som har svart "Ja" på spørsmål 5.**

**6. Oppgi navn og adresse på det arbeidssted (bedrift) hvor De utførte inntektsgivende arbeid lengst tid i året fra 1. nov. -79 til 31. okt. -80.** Med bedrift menes f.eks. fabrikk, butikk, gårdsbruk, kontor e.l. Se rettledningen

Navn: .....

Adresse: .....

Poststed: .....

**7. Beskriv virksomheten på dette arbeidsstedet så nøyaktig som mulig.**  
Skriv f.eks. jordbruk, produksjon av møbler,  
leiebiltransport, bokhandel, salg av biler e.l.

Virksomhet: .....

**8. Hvilket yrke (tittel) hadde De på dette arbeidsstedet?**  
Skriv f.eks. hjemmehjelp, røtterger,  
sykepleier, damefrisør, rengjørings-  
hjelp, platearbeider, reklamekonsulent e.l.

Yrke: .....

**9. På hvilken måte er/var De knyttet til arbeidsstedet De har oppgitt i spørsmål 6?**

1  Som fast eller midlertidig ansatt

2  Som selvstendig (eier) 3  Som familiemedlem  
uten fast lønn  
i familiebedrift

**10. Hvor mange timer inntektsgivende arbeid utførte De i året fra 1. nov. -79 til 31. okt. -80?**  
Ta med alt inntektsgivende arbeid De utførte i hele perioden.

1  100 - 499  
arbeidstimer

3  1000 - 1299  
arbeidstimer

2  500 - 999  
arbeidstimer

4  1300 arbeidstimer  
eller flere

H

**11. Hvor mange timer inntektsgivende arbeid utførte De i uken 25. - 31. okt.?**

1  Ingen, arbeide ikke  
denne uken

2  1 - 9  
timer

4  20 - 29  
timer

Arbeide De ikke denne  
uken, skal De ikke fylle  
ut resten av skjemaet

3  10 - 19  
timer

5  30 timer  
eller flere

**12. Hvor møtte De på arbeid i uken 25. - 31. okt.?**

1  Jeg møtte fast på samme  
arbeidssted/adresse som  
er oppgitt i spørsmål 6

3  Jeg møtte på  
forskjellige steder  
denne uken

2  Jeg møtte fast på annet sted

Møtte De på forskjellige  
steder denne uken, skal  
De ikke fylle ut resten  
av skjemaet.

(Skriv navnet på kommunen) .....

**13. Hvor ofte reiste eller gikk De fra Deres hjemsted til arbeidsstedet i uken 25. - 31. okt.?**  
Se rettledningen.

1  1 gang

3  4 ganger  
eller flere

2  2 - 3 ganger

4  Var ikke på  
hjemstedet  
denne uken

**14. Hvor lang tid brukte De vanligvis fra Deres hjemsted til arbeidsstedet (én vei) i uken 25. - 31. okt.?**

1  0 - 14 min.

3  30 - 44 min.

2  15 - 29 min.

4  45 min  
eller mer

**15. Hvilke transportmidler brukte De vanligvis fra Deres hjemsted til arbeidsstedet (én vei) i uken 25. - 31. okt.?**  
Sett flere kryss hvis nødvendig.

1  Bil

3  Tog, trikk,  
T-bane

5  Brukte sykkel  
Gikk i mer  
enn 10 min

2  Buss

4  Båt

6  Annet



# Boligskjema

## Folke- og boligteiling 1980

Undergitt  
taushetsplikt

Statistisk  
Sentralbyrå  
Folke-  
tellingskontoret

For hver leilighet skal det nyttes bare en svar-  
konvolutt. Alle personskjemaene og det utfylte  
boligskjemaet sendes samlet i svarkonvolutten.

Lovhjemmel

Stortingsvedtak av 16. november 1978 med hjemmel i lov nr. 2 av 25. april 1907

SETT KRYSS SLIK:

IKKE SLIK:

BRUK HELST  
BLYANT ELLER  
BLÅ/SVART  
KULEPENN.

H

1. Har andre som bor i leiligheten mottatt boligskjema? 1  Nei 2  Ja

Les teksten under midten på skjemaet før De fortsetter.

2. Hvor mange rom på 6m<sup>2</sup> eller mer er det i leiligheten? Ta ikke med kjøkken, bad og gang

- 1  1 rom    5  5 rom  
2  2 rom    6  6 rom  
3  3 rom    7  7 rom  
4  4 rom    8  8 rom eller flere

3. Hvor stor er leiligheten, målt i kvadratmeter?

- 1  Under 30m<sup>2</sup>    5  60-79m<sup>2</sup>  
2  30-39m<sup>2</sup>    6  80-99m<sup>2</sup>  
3  40-49m<sup>2</sup>    7  100-129m<sup>2</sup>  
4  50-59m<sup>2</sup>    8  130m<sup>2</sup> eller mer

4. Hva slags eie-/leieforhold er det til leiligheten?

Sett bare ett kryss.

- 1  Jeg/vi eier den gjennom borettslag, aksjeselskap e.l.    3  Jeg/vi leier den ved vanlig leiekontrakt  
2  Jeg/vi eier den alene eller sammen med andre    4  Jeg/vi leier den gjennom arbeidsforhold (tjenestebolig)  
5  Jeg/vi leier den for et bestemt avgrenset tidsrom  
6  Jeg/vi leier den på andre vilkår enn de som er nevnt over

5. Hvor stort kjøkken er det i leiligheten?

- 1  Kjøkkenet er 6m<sup>2</sup> eller større  
2  Kjøkkenet er mindre enn 6m<sup>2</sup>    3  Det er ikke kjøkken i leiligheten

6. Hva slags WC/do har de som bor i leiligheten adgang til?

- 1  Vannklosett i leiligheten    2  Vannklosett utenfor leiligheten  
3  Annet avtrede

7. Hva er leilighetens viktigste oppvarmingskilde?

- 1  Sentralvarme (radiatorer e.l.)    3  Ovner for flytende brensel (olje, parafin e.l.)  
2  Elektriske ovner, varmekabler e.l.    4  Ovner for fast brensel (ved, koks e.l.)

### Spørsmål 8 - 15 nedenfor skal også besvares

Hvis det er mottatt ett boligskjema i leiligheten, fylles det ut og sendes tilbake i svarkonvolutten sammen med alle personskjemaene.

Hvis flere i leiligheten har mottatt boligskjema og svarkonvolutt, så gjør følgende:

1. Ta kontakt med den (de) andre som har mottatt boligskjema.
2. Fyll ut ett av boligskjemaene.
3. Send dette skjemaet sammen med de utfylte personskjemaene tilbake i samme svarkonvolutten.

8. Er det pipe i leiligheten?

- 1  Ja    2  Nei

9. Er det montert brenselovn eller peis i leiligheten?

- 1  Ja    2  Nei

10. Er det bad eller dusj i leiligheten?

- 1  Ja    2  Nei

11. Er det telefon i leiligheten?

- 1  Ja    2  Nei

12. Disponerer noen av dem som bor i leiligheten personbil?

- 1  Ja    2  Nei

H

13. Hva slags hus ligger leiligheten i? Se rettledningen.

- 1  Våningshus i tilknytning til gårdsdrift (hovedbygning, kårbolig, forpakterbolig e.l.)    5  Annet boligbygg med mindre enn 3 etasjer  
2  Frittliggende enebolig (enebolig med minst en halv meters avstand til nærmeste hus)    6  Blokk, leiegård eller annet boligbygg med 3 etasjer eller mer  
3  Hus i kjede, rekkehus, terrassehus eller vertikalt delt tomannsbolig    7  Forretningsbygg, verkstedbygg e.l.  
4  Horisontalt delt tomannsbolig    8  Hotell, pensjonat, aldershjem, barnehjem, sykehus, militærforlegning eller annet bygg for felleshusholdning

14. Når ble huset bygd?

- 1  1900 eller før    5  1946 - 1950  
2  1901 - 1920    6  1951 - 1960  
3  1921 - 1940    7  1961 - 1970  
4  1941 - 1945    8  1971 - 1980

15. Hvor mange leiligheter er det i huset? Rettledningen beskriver hva vi mener med hus og leilighet

- 1 leilighet     2 leiligheter     3 leiligheter     4 leiligheter     5 leiligheter

Hvis det er 6 leiligheter eller flere, oppgi antallet her →