

KOMMUNEHEFTE

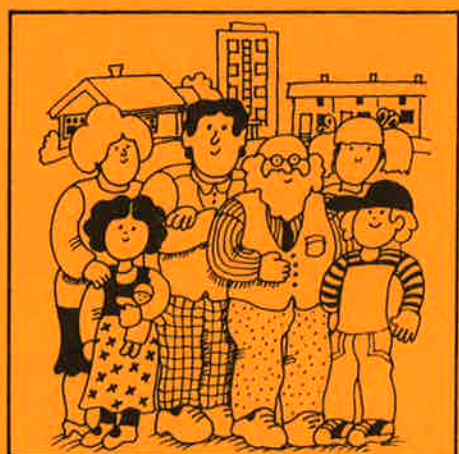

FOLKE- OG BOLIGTELLING 1980

0623 **MODUM**

STATISTISK SENTRALBYRÅ
KONGSVINGER



**FOLKE- OG BOLIGTELLING
1. NOVEMBER 1980**

0623 MODUM

**STATISTISK SENTRALBYRÅ
KONGSVINGER 1982**

ISBN 82-537-1668-0

FORORD

Hovedformålet med Folke- og bolig telling 1980 var å gi et bilde av befolkningen og levekårene i det norske samfunnet ved å se opplysninger om alder, kjønn, yrke, arbeid, inntekt, utdanning, boforhold o.l. i sammenheng.

Et annet viktig formål var å gi statistikk for mindre geografiske områder, som kommuner og deler av kommuner. De statistiske kommuneheftene gir de første resultatene fra tellingen for å dekke dette formålet. Flere resultater for den enkelte kommune i form av et sett upubliserte tabeller (en "tabellpakke"), vil foreligge kort tid etter at heftene er utgitt. Tabellene vil bli levert som utskrift på papir eller micro-fiche, etter brukerens ønske.

Når kommuneheftene for alle kommuner i et fylke er publisert, vil det bli laget et sammendrag for hele fylket med tabeller som svarer til dem som finnes i kommuneheftene. Når hele landet er dekket med kommunehefter, vil det også bli laget et sammendrag for hele landet. Tilsvarende sammendrag for fylkene og hele landet vil bli laget av den "tabellpakke" som er nevnt foran.

Resultatene fra Folke- og bolig telling 1980 vil ellers bli gitt i tabellpublikasjoner som vil kaste lys over spesielle emner, bl.a. sysselsetting, boligforhold, familier og husholdninger. Resultatene vil også bli vist i kart og diagrammer. Bl.a. vil det bli laget bosettingskart tilsvarende de som ble laget i samband med Folke- og bolig telling 1970.

Statistisk Sentralbyrå, Oslo/Kongsvinger, 29. mars 1982

Arne Øien

Johan-Kristian Tønder

INNHold

	Side
Tabellregister	7
Tekstdel	
1. Opplegg og gjennomføring	8
1.1. Omfang	8
1.2. Grunnlag for statistikken	8
1.3. Datainnsamling	8
2. Feilkilder	9
3. Begreper og kjennemerker	9
3.1. Personkjennemerker	9
3.2. Familie- og husholdningstype	14
3.3. Boligkjennemerker	15
3.4. Inndelingen i grunnkretser	17
4. Bruk av tabellene	17
5. Merknader til tabellene	18
Tabelldel	19
Vedlegg	
1. Grunnkretser i 1980 og tellingskretser i 1970. Endringer i kommuneinndelingen fra 1970 til 1980	37
2. Kart over grunnkretsinnndelingen	39
3. Kart over tettsteder	43
4. Personskjema	45
5. Boligskjema	47

Standardtegn i tabeller

- : Tall kan ikke offentliggjøres
- Null

TABELLREGISTER

	Side
1. Folkemengden ved folketellingene 1801 - 1980	19
2. Folkemengden etter kjønn, ekteskadelig status og alder. 1/11 1980	19
3. Folkemengden etter trossamfunn/viktigste kilde til livsopphold, kjønn og alder. 1/11 1980	19
4. Personer 16-66 år etter yrkesaktivitet, arbeidstid, kjønn og høyeste utdanning. 1/11-79 - 31/10-80	20
5. Personer 16 år og over, etter yrkesaktivitet, arbeidstid, kjønn og alder. 1/11-79 - 31/10-80	21
6. Yrkesaktive 16 år og over, etter alder og næring. 1/11-79 - 31/10-80	21
7. Yrkesaktive 16 år og over, etter kjønn, arbeidstid og næring/yrkesfelt. 1/11-79 - 31/10-80	22
8. Yrkesaktive 16 år og over i arbeid i uka 25/10 - 31/10 1980, etter kjønn, arbeidstid i uken og næring/yrkesfelt	23
9. Yrkesaktive 16 år og over med fast oppmøteplass på arbeid i uka 25/10 - 31/10 1980, etter tallet på arbeidsreiser, reisetid og yrkesfelt/oppmøteplass	24
10. Yrkesaktive 16 år og over med fast arbeidsreise i uka 25/10 - 31/10 1980, etter reise- måte, oppmøteplass, tallet på arbeidsreiser og reisetid	25
11. Boliger etter hustype og tallet på rom. Bosatte etter tallet på rom i boligen. 1/11 1980	26
12. Boliger etter husets byggeår og hustype/eie-/leieform. Bosatte og rom, etter husets byggeår. 1/11 1980	26
13. Boliger etter viktigste kilde til oppvarming og byggeår/installasjon av pipe. Bosatte etter boligens viktigste kilde til oppvarming. 1/11 1980	27
14. Boliger etter sanitærutstyr og tallet på rom. Bosatte etter boligens sanitærutstyr. 1/11 1980	27
15. Boliger, rom og bosatte, etter hustype. 1/11 1980	28
16. Boliger etter eie-/leieform og areal. Bosatte etter eie-/leieforhold til boligen. 1/11 1980	28
17. Boliger, bosatte og rom, etter bosatte pr. rom i boligen. 1/11 1980	28
18. Boliger etter tallet på rom og tallet på bosatte. 1/11 1980	29
19. Familier og personer, etter familietype, husholdningstype og tallet på familier i husholdningen/yrkesaktivitet i familien. 1/11 1980	29
20. Familier og personer i privathusholdninger, etter familietype og eie-/leieforhold til boligen/tallet på rom i boligen. 1/11 1980	30
21. Tallet på privathusholdninger med utvalgte kjennetegn for boligstandard, og disponering av personbil. Bosatte i slike husholdninger, etter alder. 1/11 1980	30
22. Folkemengden etter alder, kjønn og type boligstrøk/grunnkrets. 1/11 1980	31
23. Yrkesaktive 16 år og over, etter næring, kjønn og type boligstrøk/grunnkrets. 1/11 1980 ..	33
24. Tallet på privathusholdninger med utvalgte kjennetegn for boligstandard, og disponering av personbil. Boligstrøk/grunnkrets. 1/11 1980	35

1. OPPLÈGG OG GJENNOMFØRING

1.1. Omfang

Folke- og bolig telling 1980 omfatter alle personer (også utenlandske statsborgere) som ifølge Forskrifter om føringen og ordningen av folkeregistrene fastsatt av Statistisk Sentralbyrå den 26. november 1979, var registrert bosatt i Norge på tellingstidspunktet den 1. november 1980.

Boligtellingen har med alle privatboliger (private leiligheter mv.) hvor minst én person var registrert bosatt den 1. november 1980.

Boliger som var ubebodd eller som var bebodd bare av midlertidig tilstedeværende (f.eks. ugifte personer som oppholdt seg utenom foreldrenes hjem på grunn av skolegang, studier), omfattes ikke av tellingen. Det er heller ikke innhentet opplysninger om boliger for forpleide i aldershjem, pleiehjem, barnehjem og andre fellesinstitusjoner.

Enheter hus omfattes ikke av tellingen denne gang. Det gis likevel enkelte opplysninger om det huset som boligen ligger i. I avsnitt 3 er det gjort nærmere rede for bostedsbegrepet (det sted en person skal regnes som bosatt) og boligbegrepet.

1.2. Grunnlag for statistikken

De fleste opplysninger i folke- og bolig tellingen bygger på oppgaver gitt direkte av oppgave-giverne på egne skjemaer.

Personskjema ble sendt til alle personer som hadde fylt 16 år eller fylte 16 år i løpet av 1980, (se vedlegg 4).

For personer under 16 år fikk Statistisk Sentralbyrå de nødvendige opplysninger fra folkeregisteret i den enkelte kommune.

Opplysningene om den enkelte privatbolig er gitt på eget boligskjema, (se vedlegg 5).

Oppgavene over befolkningens utdanningsbakgrunn er hentet fra utdanningsopplysningene gitt i folketellingen 1970 og "Arkivet for påbegynt og avsluttet utdanning" i Statistisk Sentralbyrå som inneholder alle utdanninger som en person har avsluttet i Norge i perioden 1970 - 1980. I tillegg kommer oppgaver over utenlandsk utdanning gitt i folketellingen 1980.

Oppgaver over alder, kjønn og andre demografiske kjennetegn er hentet fra Det sentrale personregister i Statistisk Sentralbyrå.

Nødvendige oppgaver over de vernepliktige og sivile tjenestepliktige er innhentet gjennom Forsvarets overkommando og Administrasjonen for sivile tjenestepliktige.

Folke- og bolig telling 1980 ble gjennomført med hjemmel i Statistikkloven av 25. april 1907 og Stortingsvedtak av 16. november 1978.

1.3. Datainnsamling

Ved folketellingen i 1980 ble skjemaene sendt i posten direkte til den enkelte person. Før utsendingen tok til, ble navn og adresse påført skjemaene. Det var Det sentrale personregister som dannet grunnlaget for denne påføringen.

Hver person fikk tilsendt sitt eget personskjema sammen med en rettleiding.

I tillegg fikk den eldste personen i familien et boligskjema. Med boligskjemaet fulgte også en svarikonvolutt.

Utfylte personskjema fra alle som bodde i boligen sammen med ett boligskjema ble sendt samlet tilbake i svarikonvolutt. Dersom det bodde flere familier i samme boligen, nyttet familiene samme svarikonvolutt og bare ett boligskjema ble utfylt. Innsamlingsmetoden gav derfor grunnlag for å danne bohusholdninger (se nedenfor) i folke- og bolig tellingen.

Den enkelte person er i tellingen regnet å ha sitt bosted i den bolig hvor vedkommende var registrert bosatt i folkeregisteret 1. november 1980. Innsamlingen av opplysningene viste at enkelte personer bodde i en annen bolig enn der de var registrert bosatt i folkeregisteret. Dette gjaldt bl.a. ugifte studenter og skoleelever som bodde på hybel og som sendte sitt personskjema i samme svarikonvolutt som hybelverten. Dette gjaldt også personer som hadde flyttet kort tid før 1. november 1980 og

som gav opp boligopplysninger på den nye adressen, mens flyttingen først ble registrert i folkeregisteret etter 1. november 1980. I slike tilfelle ble personene likevel regnet som bosatt i den boligen/adressen de var registrert på i folkeregisteret 1. november 1980. I avsnitt 3 er det gjort rede for hvilket sted en person skal regnes som bosatt. I samme avsnitt er det også gjort rede for begrepet "bohusholdning".

De personer som ikke hadde svart på folketellingsskjemaene til rett tid, fikk tilsendt en adressert purring.

De som ikke svarte på den adresserte purringen, ble oppsøkt av tellere som krevde inn oppgavene.

2. FEILKILDER

Under gjennomføring og bearbeiding av en statistisk telling vil det alltid kunne oppstå ulike feil som kan gi utslag i tellingsresultatene.

De fleste feilene oppstår vanligvis under oppgaveinnhenting og kommer av uriktige svar eller mangelfullt utfylte skjemaer.

Feil som oppstår under bearbeidingen er først og fremst knyttet til koding av opplysninger, i vårt tilfelle spesielt opplysningene om næring og yrke.

For å få et grunnlag til å vurdere hvor omfattende feilene er, ble det gjennomført en kvalitetskontrollundersøkelse i samband med tellingen.

Resultatene fra denne undersøkelsen blir publisert i serien Statistiske analyser. Resultatene er ventet å foreligge i løpet av 1982 og vil ta for seg sentrale kjennetegn fra boligdelen av tellingen, og kjennetegn for sysselsetting og arbeidsmarked.

3. BEGREPER OG KJENNEMERKER

3.1. Personkjennemerker

Når ikke annet er nevnt, refererer personopplysningene seg til 1. november 1980.

Bosted

Den enkelte person er i tellingen regnet å ha sitt bosted i den kommune og i den bolig hvor vedkommende var registrert som bosatt i folkeregisteret den 1. november 1980. Hovedregelen er at en person skal registreres som bosatt der vedkommende regelmessig tar sin døgnhvile.

De viktigste registreringsreglene er ellers:

Bostedsforhold	Skal registreres som bosatt i
Gift person som pga. arbeid, studier, avtjening av verneplikt e.l. oppholder seg utenom ektefellenes felles bolig	Ektefellenes felles bolig
Ugift person som pga. studier, skolegang eller avtjening av verneplikt oppholder seg utenom foreldrenes/forsørgers bolig	Foreldrenes/forsørgers bolig
Ugift person med eget arbeid og som vanligvis ikke bor hos foreldre/forsørger	Boligen der personen vanligvis bor
Person som pga. ferie, besøk hos kjente, forretningstreise e.l. er fraværende fra boligen der vedkommende vanligvis bor	Boligen der personen vanligvis bor
Person som er forpleid i barnehjem, aldershjem, pleiehjem eller er satt bort i privat pleie	Barnehjemmet, aldershjemmet, pleiehjemmet eller boligen hvor personen er i pleie
Person som er innlagt på sykehus eller anbrakt på arbeidsskole, arbeidsanstalt eller i fengsel	Boligen der personen var bosatt før innleggelsen eller anbringelsen

Personer som ikke kan henføres til en bestemt bolig, er regnet til gruppen "Uten fast bopel". Personer uten fast bopel er som regel registrert som bosatt i den kommunen hvor de sist hadde fast bosted.

I det følgende er begrepet "Bosatt" brukt i samme betydning som begrepet "Registrert bosatt".

Det er ikke innhentet opplysninger om midlertidig bosted. Det kan derfor ikke gis oppgaver over den tilstedeværende befolkning.

Opplysningene fra Folke- og bolig telling 1980 er ikke brukt til å justere opplysningene i folkeregistrene.

Alder

I fordelingen etter alder er den enkelte person gruppert etter alder pr. 31. desember 1980 (Alder = 1980 - fødselsår).

Ekteskapelig status

Det er brukt fire hovedgrupperinger etter ekteskapelig status, nemlig ugifte, gifte, skilte og enker/enkemenn.

Samboende

Med samboende menes personer som lever sammen (i ekteskapsliknende forhold) uten å ha inngått formelt ekteskap.

I gruppen samboende er regnet bare de personer som er registrert bosatt på samme adresse i folkeregisteret 1. november 1980.

Trossamfunn

Det er brukt tre grupperinger etter trossamfunn, nemlig "Den norske kirke", "Trossamfunn utenfor den norske kirke" og "Ikke tilsluttet trossamfunn".

Personer under 16 år er som regel gruppert sammen med sine foreldre. I de tilfelle foreldrene ikke tilhører samme gruppe, er imidlertid barna ført til gruppen for uoppgitt.

Utdanning

Oppgavene over utdanning omfatter enkeltutdanninger på hel- eller deltid av minst 5 måneders normal varighet.

For personer med flere enkeltutdanninger, er den utdanning som har lengst samlet varighet (normal varighet av enkeltutdanningen tillagt varigheten av den forutdanning som kreves) regnet som høyeste utdanning. Av utdanninger med lik samlet varighet, er den som antas å være av størst yrkesmessig betydning, oppfattet som personenes høyeste utdanning. Utdanningsgrupperingen er foretatt etter 1973-utgaven av Standard for utdanningsgruppering i offentlig norsk statistikk (Statistisk Sentralbyrås Håndbøker nr. 28).

Standarden er bygd opp som et pyramidisk klassifikasjonssystem.

Enkeltutdanningene er først ordnet i grove grupper som i standarden kalles utdanningsnivåer. Innenfor hvert nivå er det først foretatt en sortering etter fagfelt, dernest en finere sortering i faggrupper.

Inndelingen i nivåer eller hovedgrupper er foretatt på denne måte:

0. Ingen utdanning og utdanning på førskolenivå (utdanning for 6-åringer og mindre barn)
1. Utdanning på barneskolenivå (1-6 år, førskoleutdanning ikke medregnet)
2. Utdanning på ungdomsskolenivå (7-9 år)
3. Utdanning på gymnasnivå I (10 år)
4. Utdanning på gymnasnivå II (11-12 år)
5. Utdanning på universitets- og høgskolenivå I (13-14 år)
6. Utdanning på universitets- og høgskolenivå II (15-16 år)
7. Utdanning på universitets- og høgskolenivå III (17-18 år)
8. Utdanning på forskernivå (over 18 år)
9. Uoppgitt utdanning.

I tabellene over personenes høyeste utdanning fra folketellingen er gruppene 0 og 9 slått sammen til en gruppe.

Fagfelt er i standarden spesifisert slik:

1. Allment fagfelt
2. Humaniora og estetikk
3. Undervisning
4. Administrasjon, økonomi, samfunnsvitenskap og jus
5. Industri, håndverk, naturvitenskap og teknikk
6. Samferdsel
7. Helsevesen
8. Jordbruk, skogbruk og fiske
9. Tjenesteyting og forsvar.

I tabellene fra folketellingen er bare de viktigste fagfeltene under de forskjellige nivå- eller hovedgruppene spesifisert. De andre fagfelt er slått sammen til en gruppe.

I folketellingen 1970 ble det foretatt en tre-delning av standardens gymnasnivå etter utdanningsvarighet på henholdsvis 10 år, 11 år og 12 år.

I folketellingen 1980 følger inndelingen standardens gruppering, nemlig en gruppering på henholdsvis 10 år og 11-12 år.

Fagutdanninger avsluttet før 1972/73 og som ikke bygger på examen artium, kodes i tellingen 1980 med 8 års allmennutdanning som grunnlag. Fagutdanninger avlagt etter 1972/73 kodes med 9 år som grunnlag.

Viktigste kilde til livsopphold

Personer 16 år og over er gruppert etter den kilde til livsopphold som var viktigst de siste 12 månedene før tellingstidspunktet, dvs. fra 1. november 1979 fram til 1. november 1980. For personer under 16 år bosatt i privathusholdninger er inntekt fra andre personer alltid regnet som viktigste kilde til livsopphold.

For personer under 16 år bosatt i felleshusholdninger er pensjon, trygd regnet som viktigste kilde til livsopphold.

Med "inntekt av eget arbeid" er ment inntekt av egen yrkesaktivitet.

"Pensjon, trygd" omfatter sykestrygd, arbeidsløshetsstrygd, forsørgerstrygd, uføretrygd, aldersstrygd, yrkesskadetrygd, krigspensjon, bedriftspensjon o.l.

Som "stipend, lån, formue, føderåd, leieinntekt eller annen formuesinntekt" regnes også utbetalinger i forbindelse med livsforsikring eller individuell pensjonsforsikring. Underhold fra andre enn privatpersoner (f.eks. stønader fra det offentlige, institusjoner eller bedrifter), unntatt pensjon og trygd regnes også med her.

Personer som har andre personers inntekt som viktigste kilde til livsopphold er gruppert under "inntekt av eget arbeid eller andre personers arbeid/inntekt". Dette gjelder uansett om inntekten kommer fra arbeid, pensjon, trygd eller stipend, lån mv.

Yrkesaktivitet

I Folke- og bolig telling 1980 er det innhentet oppgaver om yrkesaktiviteten både for de siste 12 månedene før tellingstidspunktet og den siste uka før tellingstidspunktet.

Som yrkesaktivitet er regnet alt arbeid som blir utført mot betaling i form av lønn, inntekt av egen bedrift, provisjon, honorarer o.l. Arbeid som familiemedlem uten fast lønn i familiebedrift (f.eks. gårdsbruk, butikk) og verneplikts-/siviltjeneste er også regnet som yrkesaktivitet.

Som yrkesaktive de siste 12 månedene er regnet personer 16 år og over som utførte yrkesaktivitet av minst 100 timers varighet i denne perioden.

Som yrkesaktive den siste uka før tellingstidspunktet er regnet personer 16 år og over som utførte yrkesaktivitet av minst 1 times varighet i denne uka. Personer som var midlertidig borte fra arbeidet hele uka på grunn av sykdom, permisjon, ferie e.l. er ikke regnet med blant de yrkesaktive.

Arbeidstid

Det er innhentet oppgaver over arbeidstida både for de siste 12 månedene før tellingstidspunktet og den siste uka før tellingstidspunktet.

Arbeidstida omfatter all tid som er medgått til yrkesaktivitet. Arbeidstid som har gått med til forberedelse i tillegg til ordinær arbeidstid, er også regnet med (f.eks. forberedelser i tillegg til ordinær undervisningstid for lærere). Tid som er brukt til skolearbeid, studier og husarbeid for egen familie, er ikke regnet med.

Fravær på grunn av sykdom, permisjon, ferie e.l. er heller ikke regnet med i arbeidstida.

Generelt om grupperingen etter næring, yrke og yrkesstatus

Personer 16 år og over med yrkesaktivitet er gruppert på næring etter arten av virksomheten til den bedrift der den enkelte arbeidet hele tiden eller lengst tid de siste 12 månedene før tellingstidspunktet. Disse personene er videre gruppert på det yrke og den yrkesstatus som de hadde hele tiden eller lengst tid i denne bedriften i 12-månedersperioden.

Personer 16 år og over med yrkesaktivitet siste uka før tellingstidspunktet er gruppert etter den næring og det yrke vedkommende oppgav å ha hatt i den bedriften som den enkelte arbeidet hele tiden eller lengst tid de siste 12 månedene før tellingstidspunktet. Det er således ikke innhentet særskilte oppgaver om de yrkesaktives næring og yrke for den siste uka før tellingstidspunktet.

Næring

Næringsgrupperingen er foretatt etter 1978-utgaven av Standard for næringsgruppering i offentlig norsk statistikk (Statistisk Sentralbyrå's Håndbøker nr. 9).

Denne standarden er i samsvar med International Standard Industrial Classification of All Economic Activities (ISIC).

I standarden er grupperingssystemet utformet som et femsifret pyramidisk system hvor hvert siffer angir et grupperingsnivå. De fem nivåene er gitt følgende betegnelser:

Næring	1-sifret kode
Næringsområde	2-sifret kode
Næringshovedgruppe	3-sifret kode
Næringsgruppe	4-sifret kode
Næringsundergruppe	5-sifret kode

Næringene på 1-sifret nivå har følgende 9 inndelinger:

1. Jordbruk, skogbruk, fiske og fangst
2. Bergverksdrift
3. Industri
4. Kraft- og vannforsyning
5. Bygge- og anleggsvirksomhet
6. Varehandel, hotell- og restaurantvirksomhet
7. Transport, lagring, post og telekommunikasjoner
8. Bank- og finansieringsvirksomhet, forsikringsvirksomhet, eiendomsdrift og forretningsmessig tjenesteyting
9. Offentlig, sosial og privat tjenesteyting.

En oversikt over den videre inndeling i næringsområder mv. finnes i Standard for næringsgruppering.

Næringsgrupperingen i 1980-tellingen er ikke direkte sammenliknbar med næringsgrupperingen i 1970-tellingen. Årsaken til dette er overgangen til ny standard for næringsgruppering i 1972. I folketellingen 1970 ble næringsgrupperingen foretatt etter 1960-utgaven av Standard for næringsgruppering.

Tabeller med sammenliknbare tall mellom tellingene i 1970 og 1980 vil bli publisert en tid etter kommuneheftene i de såkalte "tabellpakkene". Næringsoppgaver med resultater fra 1970-tellingen gruppert etter 1978-utgaven av Standard for næringsgruppering, vil da bli gitt. I folketellingen 1980 gis det næringsoppgaver ned på næringsgruppe (3-sifret kode).

Yrke

Yrkesgrupperingen er foretatt etter Standard for yrkesgruppering i offentlig norsk statistikk (utgitt av Arbeidsdirektoratet i 1965). Standarden følger i prinsippet 1958-utgaven av International Standard Classification of Occupations (ISCO).

Standarden er bygd opp slik at nær beslektede yrker er ført sammen til såkalte yrkesgrupper, som igjen danner yrkesområder. Disse yrkesområdene er ført sammen til yrkesfelt.

Hvert yrke i klassifiseringen er betegnet med 5-sifret kodenummer:

første siffer angir yrkesfeltet
 første og annet siffer angir yrkesområde
 første - tredje siffer angir yrkesgruppe
 første - femte siffer angir yrke.

Til folketellingen 1980 har Statistisk Sentralbyrå ført nye yrker inn i denne standarden. Den inndelingen i yrkesgrupper som er brukt i 1965-utgaven, er stort sett brukt også her. Videre er en del yrkesgrupper slått sammen og noen er splittet i flere grupper. En ny 3-siffergruppe er tatt med for olje- og gassarbeid. Dessuten er ledende tjenestemenn i kommunal- og fylkeskommunal administrasjon og forvaltning skilt ut som ny gruppe.

Gruppene "Lærere" og "Faglærere i praktiske yrker" er slått sammen til en gruppe.

Oppgaver over yrke er i tellingen gitt med på yrkesgruppe (3-sifret kode).

Yrkesstatus

I tellingen er det brukt følgende tre grupperinger etter yrkesstatus:

1. Fast eller midlertidig ansatt
2. Selvstendig
3. Familiemedlem uten fast lønn i familiebedrift.

Personer (også medeiere) som arbeide i firmaer organisert som aksjeselskap, andelslag eller annen selskapsform med begrenset ansvar, er alltid regnet som ansatte.

En person er regnet som selvstendig dersom vedkommende drev virksomhet alene for egen regning eller sammen med andre med ubegrenset ansvar (f.eks. i ansvarlig selskap).

Gruppen "Familiemedlem uten fast lønn i familiebedrift" omfatter personer som arbeide i familievirksomhet uten fast avtalt lønn og som verken var eier eller medeier i virksomheten. Et familiemedlem uten fast lønn kan imidlertid ha vederlag for arbeidet i form av kost og losji, andel av overskott e.l.

I de tilfelle hvor ektefeller arbeide i felles virksomhet (f.eks. gårdsbruk) som ikke var organisert som aksjeselskap e.l., er den ene ektefellen regnet som selvstendig og den andre som familiemedlem uten fast lønn i familiebedrift, med mindre begge ektefellene var registrert som eiere av virksomheten.

Generelt om oppmøteplass, reisehyppighet, reisetid og transportmåte

Kjennemerkene gjelder personer 16 år og over med yrkesaktivitet i siste uka før tellingstidspunktet.

Reisehyppighet, reisetid og transportmåte gjelder yrkesaktive personer med fast oppmøteplass (se oppmøteplass).

Reisetid og transportmåte gjelder yrkesaktive personer med fast arbeidsreise (se reisehyppighet).

Oppmøteplass

Med oppmøteplass forstås en det stedet hvor vedkommende møtte fram ved arbeidshagens start.

Personer 16 år og over med yrkesaktivitet siste uka før tellingstidspunktet er gruppert etter kommunen den faste oppmøteplassen lå i (rute 1 og 2 i personskjemaet).

Personer som i denne uka møtte på ulike arbeidssteder, var til sjøs e.l., er ikke regnet å ha fast oppmøteplass (rute 3 i personskjemaet).

Reisehyppighet

Med reisehyppighet forstås en det antall ganger vedkommende reiste fra hjemsted til arbeidssted den siste uka før tellingstidspunktet.

Hjemsted er alltid regnet som den boligadresse vedkommende er registrert bosatt på i folkeregisteret. For personer som bodde midlertidig på f.eks. hybel eller brakke i denne uka, er reisen mellom hybel, brakke og arbeidssted ikke medregnet.

For personer som var registrert bosatt på arbeidsstedet er det regnet hvor mange dager vedkommende var på arbeid siste uka før tellingstidspunktet.

Med "fast arbeidsreise" menes personer med fast oppmøteplass og som reiste minst en gang fra hjemsted til arbeidssted i uka før tellingstidspunktet.

Reisetid

Reisetid er reisetiden fra hjemsted (registrert boligadresse) til arbeidssted. Reisetiden er regnet én vei. I reisetiden er gangtid og ventetid under reisen tatt med. Det samme gjelder faste gjøremål som f.eks. å bringe barn til barnehage, dagmamma e.l. Tilfeldige gjøremål og forsinkelser er ikke regnet med.

For pendlere som bodde midlertidig på f.eks. hybel, brakke e.l., er reisetiden regnet fra hjemstedet og fram til arbeidsstedet.

Transportmåte

Med transportmåte forstås de transportmidler vedkommende til vanlig nyttet én vei fra hjemsted til arbeidssted siste uka før tellingstidspunktet.

For personer som ikke reiste på samme måte hver dag, er det regnet med den reisemåten vedkommende nyttet flest dager.

3.2. Familie og husholdningstype

Grupperingene på familie og husholdningstype refererer seg til tellingstidspunktet den 1. november 1980.

Familie

Til én og samme familie er regnet:

1. Ektepar og eventuelle ugifte barn registrert bosatt i samme privatbolig, aldershjem, pleiehjem, e.l.
2. Far/mor med ugifte barn registrert bosatt i samme privatbolig, aldershjem, pleiehjem, pensjonat, hotell e.l.
3. Hver enkelt person som ikke hører inn under noen av de to gruppene som er spesifisert ovenfor (bl.a. personer uten fast bopel). Disse personene danner således hver for seg egen familie (familie med én person).

I familier med ektepar er også tatt med eventuelle ugifte barn av bare den ene ektefellen og ugifte adoptivbarn og stebarn, men ikke fosterbarn.

Av reglene som er nevnt foran går det fram at personer (f.eks. ektefeller) som ikke var registrert bosatt i samme privatbolig, aldershjem, pleiehjem, e.l., aldri er gruppert under samme familie. Videre går det fram at gifte, separerte, skilte, enker og enkemenn ikke i noen tilfelle er regnet til samme familie som foreldrene. Når f.eks. et ektepar bor sammen med en skilt datter, danner ektefellene egen familie og datteren egen familie. Ellers kan nevnes at ugifte søsken som har felles bolig, der ingen av foreldrene er bosatt, hver for seg er regnet som særskilt familie.

Husholdningstype

Det er skilt mellom to husholdningstyper, nemlig privathusholdning og felleshusholdning.

Gruppen "Privathusholdning" omfatter personer som var registrert som bosatt i privat bolig. Denne husholdningstypen er videre splittet opp etter tallet på familier i husholdningen. Som husholdningsenhet er her regnet bolighusholdning. Denne omfatter alle bosatte i samme bolig. Av dette følger at antall privathusholdninger er det samme som antall boliger i tellingen.

Til felleleshusholdning er regnet forpleide som var registrert bosatt i aldershjem, barnehjem, pleiehjem e.l.

Betjeningspersonale bosatt ved felleleshusholdninger er alltid gruppert under privathusholdning. Det samme gjelder militært personell som var bosatt i militærforlegning.

3.3. Boligkjennemerker

Boligkjennemerkene refererer seg til den boligen der den enkelte var registrert bosatt 1. november 1980.

Bolig (leilighet mv.)

Med leilighet menes f.eks. rekkehusleilighet, leilighet i tomannsbolig, leilighet i leiegård, blokkleilighet, hybelleilighet og hybel med egen inngang. Enebolig regnes også som leilighet.

Hybler uten egen inngang er som hovedregel ikke regnet som egen leilighet.

I hybelbygg er imidlertid hver enkelt hybel alltid regnet som leilighet. Dette gjelder også når flere hybler har felles gang, hall, bad og/eller kjøkken.

Videre er hybler for sykepleiere, legeboliger og rom som disponeres av privathusholdninger i sykehus, militærforlegninger eller felleleshusholdninger, alltid regnet som egne leiligheter.

Til en bolig er som hovedregel regnet rom som er bygd (eller ombygd) til bruk for én eller flere personer med fellesskap i kost og losji, og hvor det er adkomst til rommene (rommet) uten at en må gå gjennom en annen bolig.

En bolig vil derfor som regel falle sammen med begrepet leilighet.

I enkelte tilfelle vil en bolig omfatte mer enn én leilighet. Dersom f.eks. ugifte barn bor i egen leilighet (hybel med egen inngang e.l.), men på samme adresse som foreldrene, er som hovedregel barna regnet å høre til samme bolig som foreldrene. I dette tilfelle utgjøres boligen av leiligheten som foreldrene bor i og leiligheten barna bor i. Bare dersom barna er registrert som egen familie i folkeregisteret, er leilighetene regnet som særskilte boliger.

Hybler uten egen inngang som ikke ligger i hybelbygg, institusjon e.l. og som bebos av personer som er registrert i folkeregisteret på vedkommende adresse, er alltid regnet til samme bolig som hovedleiligheten.

Med privatbolig er ment boliger som ikke er bebodd av forpleide i aldershjem, barnehjem og andre felleleshusholdninger. Boliger for ansatte (f.eks. sykepleiere) ved institusjoner er således regnet som privatboliger. Det samme gjelder boliger for befal mv. i militærforlegninger.

Det er ikke innhentet oppgaver for boliger som ikke er privatboliger.

I tabellene er "privatboligene" for enkelthets skyld kalt "boliger".

Rom

Oppgavene over tall på rom refererer seg til boliger som er med i tellingen, og omfatter beboelsesrom på 6 m² eller mer, og som kan nyttes året rundt. Kjøkken, bad, entré, hall, alkove, hems, trimrom, vaskerom og rom som bare nyttes til næringsvirksomhet (f.eks. kontor) er ikke med.

I 1980-tellingen er det ikke innhentet spesifiserte oppgaver over antall rom i boliger med "mer enn 8 rom", slik som det ble gjort i tellingen i 1970.

I oppgavene for "rom i alt" er tallene for antall rom i boliger med mer enn 8 rom derfor beregnet. For hver enkelt kommune er det laget gjennomsnittstall fra 1970-tellingen, (dvs. gjennomsnittlig antall rom i boliger med mer enn 8 rom). Dette gjennomsnittstallet er brukt for å fastlegge antall rom for boliger med mer enn 8 rom i 1980-tellingen.

Areal

Med boligens areal er ment nettoareal. I tillegg til beboelsesrom på 6 m² eller mer er også tatt med kjøkken, bad, entré, hall o.l.

Rom som er felles for to eller flere boliger, f.eks. felles gang, hall, bad e.l., er ikke regnet med i arealet.

Eie-/leieform

Som eiere er også regnet personer som eier aksje eller andel som gir boret.

Med "vanlig leiekontrakt" menes at vedkommende leier en bolig av en eier etter de regler og avtaler som følger av husleieloven. Vanlig leieforhold uten skriftlig kontrakt er også regnet med her.

Kjøkken

Med kjøkken menes i tellingen en del av boligen som er avgrenset fra andre deler av den, og hvor det er installert utstyr til matlaging for beboerne. Kjøkkenet kan være et eget rom, men trenger ikke være det.

Dersom flere boliger har felles kjøkken, f.eks. hybler i et hybelbygg, er alle boligene regnet å være uten kjøkken.

I størrelsen på kjøkkenet er også medregnet gulvplass til benker, skap o.l.

Viktigste kilde til oppvarming

Dersom to eller flere kilder er like viktige for boligens oppvarming, er begge (alle) disse regnet med.

Husholdningen disponerer bil

Med å disponere bil menes i tellingen å eie/leie bil eller å ha mulighet til privat bruk av f.eks. firmabil.

Stasjonsvogn og varevogn er regnet som personbil bare dersom den brukes også til privatkjøring.

Hustype

Som hus er som hovedregel regnet bygninger som fra kjeller til loft er atskilt fra andre bygninger.

Hver enkelt blokk er derimot regnet som ett hus, selv om det fra kjeller til loft er skillevegg(er) uten gjennomgang i blokken.

I rekkehus er hele rekken av boliger regnet som ett hus.

Som frittliggende enebolig er regnet enebolig med minst en halv meters avstand til nærmeste hus.

Som hustype "enebolig" er også regnet frittliggende eneboliger som inneholder en hybelleilighet, og/eller der ett eller flere rom er brukt som hybel.

Rekkehus er hus med leiligheter som har minst én vegg eller en del av en vegg felles med en annen leilighet. Hus i kjede er hus som er forbundet med et annet hus med garasje, carport, svalgang o.l. Terrassehus er hus med leiligheter som er bygd sammen i en bakkeskråning, og der flere av leilighetene har hele eller deler av taket til leiligheten under som terrasse.

Horisontalt delt tomannsbolig er hus med to vanlige leiligheter (som kan ha ulik størrelse) og hvor den ene leiligheten ligger i en etasje over den annen.

Annet boligbygg med mindre enn 3 etasjer omfatter også eneboliger med mindre enn en halv meters avstand mellom husene.

Gruppen "forretningsbygg mv." omfatter hus hvor halvparten eller mindre av golvarealet nyttes til privatbolig.

Som bygg for felleleshusholdning er regnet hus hvor det for bosatte og/eller midlertidig tilstedeværende er organisert felleleshusholdning.

Oppgaver over tall på boliger, rom og bosatte i bygg for felleleshusholdning omfatter bare privatboliger, rom og bosatte i disse boligene.

Byggeår

Med byggeår menes det året da minst halvparten av boligene i huset var ferdig til innflytting. Hus som er ombygd, er gruppert etter opprinnelig byggeår.

Gjennomsnittstall

Bosatte pr. bolig er lik tallet på bosatte i privatboliger dividert med tallet på privatboliger.

Rom pr. bolig er lik tallet på rom (kjøkken ikke medregnet) i privatboliger dividert med tallet på disse boligene.

Bosatte pr. rom er lik tallet på bosatte i privatboliger dividert med tallet på rom (kjøkken er ikke medregnet) i privatboliger.

3.4. Inndelingen i grunnkretser

Grunnkretsinnndelingen til bruk i folketellingen er foretatt av Byrået i samarbeid med kommunene og brukere av statistikk på regionalt nivå.

Følgende kriterier er lagt til grunn for utarbeidingen av grunnkretsene:

1. Utgangspunktet for grunnkretsinnndelingen er som regel inndelingen i folketellingskretser i 1970. Dersom inndelingen fra 1970 er endret, er det lagt vekt på at grupper av grunnkretser kan sammenliknes med en eller flere tidligere folketellingskretser.
2. Grunnkretsene er utformet slik at de kan være stabile over en rimelig tidsperiode.
3. Grunnkretsene skal bestå av et sammenhengende geografisk område.
4. Grunnkretsene bør være mest mulig ensartet når det gjelder natur- og næringsgrunnlag, kommunikasjonsforhold og bygningsmessig struktur.
5. Folketall og areal bør ikke variere for sterkt. Folketallet kan variere fra under 100 i sterkt spredtbygde strøk til over 1 000 i de tetttest utbygde byområdene.

Fordi grunnkretsinnndelingen skal være mest mulig stabil, er den ikke knyttet sammen med en avgrensning av tettbygde strøk, da disse grensene stadig må endres.

Tettstedsavgrensningen er ført videre uavhengig av grunnkretsinnndelingen. Retningslinjene for tettstedsavgrensningen følger i store trekk den som ble praktisert i 1960 og 1970. Hovedkriteriet ved avgrensningen av tettsted er at avstanden mellom husene i en husklynge ikke skal være over 50 meter, men det er tillatt skjønnsmessige avvik for områder som ikke kan eller skal bebygges som f.eks. lagerplasser, idrettsanlegg, parker o.l. Området må ha minst 200 bosatte på tellingstidspunktet.

Det er ikke stilt noe krav om at grensene for grunnkretsene skal falle sammen med grensene for kirkesogn, skole- eller valgkretser.

Opgaver over grunnkretser grupperes også til delområder (bydeler/bygdslag). Disse delområdene består vanligvis av 1 000-3 000 personer i spredtbygde strøk og 3 000-5 000 personer i tettbygde strøk. Et delområde kan f.eks. være et område som sogner til et lokalt sentrum i en kommune.

En oversikt som viser forholdet mellom grunnkretser i 1980 og tellingskretser i 1970, er vist i vedlegg 1.

Kart som viser omfanget av grunnkretsene og tettstedsavgrensningene som det blir gitt resultater for i dette heftet, er vist i vedleggene 2 og 3.

For en nærmere orientering om grunnkretsene mv. vises til heftene "Grunnkretser og tettsteder. Dokumentasjon 1980".

4. BRUK AV TABELLENE

Dette heftet inneholder tabeller for den enkelte kommune. Tabellene i kommuneheftene er inndelt i seks hovedgrupper.

Tabellene 1-3 gir resultater for enkelte demografiske kjennetegn.

Tabellene 4-10 gir hovedresultater for utdanning, yrke, næring, arbeidstid mv. Tabellene 4-7 refererer seg til de siste 12 månedene før tellingstidspunktet. Tabellene 8-10 gir oppgaver for kjennemerker som knytter seg til siste uka før tellingstidspunktet.

Tabellene 11-18 gir resultater for boligdelen av tellingen.

Tabellene 19-21 gir resultater for familier og privathusholdninger.

Tabellene 22-24 gir hovedresultater for befolkning, yrkesaktivitet og boliger på grunnkrets.

5. MERKNADER TIL TABELLENE

Tabell 1:

I tabell 1 har en generelt tatt sikte på å gi tall tilbake til 1801 etter kommuneinndelingen i 1980.

TABELL 1. FOLKEMENGDEN VED FOLKETELLINGENE 1801 - 1980

ÅR	FOLKE- MENGDE	ÅR	FOLKE- MENGDE	ÅR	FOLKE- MENGDE	ÅR	FOLKE- MENGDE	ÅR	FOLKE- MENGDE	ÅR	FOLKE- MENGDE
1801 ..	4504	1835 ..	6293	1865 ..	7556	1900 ..	8952	1930 ..	11373	1960 ..	12079
1815 ..	4043	1845 ..	7691	1875 ..	7259	1910 ..	10532	1946 ..	11309	1970 ..	11748
1825 ..	5358	1855 ..	7504	1890 ..	7825	1920 ..	11535	1950 ..	11663	1980 ..	11913

TABELL 2. FOLKEMENGDEN ETTER KJØNN, EKTESKAPELIG STATUS OG ALDER. 1/11 1980

ALDER	I ALT	MENN					KVINNER				
		I ALT	UGIFTE	GIFTE	ENKEMENN	SEPARERTE OG SKILTE	I ALT	UGIFTE	GIFTE	ENKER	SEPARERTE OG SKILTE
I ALT	11913	5892	2562	2941	220	169	6021	2173	2932	741	175
0- 6 ÅR .	958	503	503	-	-	-	455	455	-	-	-
7-15 " .	1547	786	786	-	-	-	761	761	-	-	-
16-19 " .	662	333	332	1	-	-	329	321	8	-	-
20-24 " .	788	413	343	66	-	4	375	208	158	-	9
25-29 " .	791	403	155	228	-	20	388	78	283	2	25
30-39 " .	1543	795	118	629	3	45	748	58	631	4	55
40-49 " .	1079	531	47	441	2	41	548	22	474	21	31
50-59 " .	1414	704	92	551	24	37	710	37	595	60	18
60-66 " .	1100	547	77	430	27	13	553	44	373	119	17
67-69 " .	439	223	30	168	23	2	216	22	124	67	3
70-79 " .	1093	488	60	356	68	4	605	101	245	247	12
80 ÅR OG OVER	499	166	19	71	73	3	333	66	41	221	5

TABELL 3. FOLKEMENGDEN ETTER TROSSAMFUNN/VIKTIGSTE KILDE TIL LIVSOPPHOLD, KJØNN OG ALDER. 1/11 1980

KJØNN OG ALDER	I ALT	TROSSAMFUNN				VIKTIGSTE KILDE TIL LIVSOPPHOLD					
		DEN NORSKE KIRKE	TROS- SAMFUNN UTENFOR DEN NORSKE KIRKE	IKKE TIL- SLUTTET NOE TROS- SAMFUNN	UOPP- GITT TROS- SAMFUNN	INNTekt AV EGET ELLER ANDRE PERSONERS ARBEID	PENSJON/ TRYGD	STIPEND, LÅN, FORMUE E.L.	VERNE- PLIKTS-/ SIVIL- TJENESTE	UOPPGITT KILDE TIL LIVSOPP- HOLD	
I ALT	11913	10921	296	221	475	8327	2644	156	72	714	
MENN	5892	5418	111	125	238	4336	1134	80	69	273	
0- 6 ÅR	503	441	10	6	46	503	-	-	-	-	
7-15 "	786	697	13	11	65	781	5	-	-	-	
16-19 "	333	318	5	7	3	295	5	7	2	24	
20-24 "	413	386	6	8	13	287	10	40	58	18	
25-29 "	403	374	6	17	6	362	9	15	4	13	
30-39 "	795	714	21	30	30	740	17	5	2	31	
40-49 "	531	478	15	20	18	463	34	2	2	30	
50-59 "	704	665	7	12	20	546	82	4	1	71	
60-66 "	547	518	9	6	14	308	179	2	-	58	
67-69 "	223	213	3	1	6	44	171	-	-	8	
70-79 "	488	457	14	6	11	6	464	2	-	16	
80 ÅR OG OVER ...	166	157	2	1	6	1	158	3	-	4	
KVINNER ..	6021	5503	185	96	237	3991	1510	76	3	441	
0- 6 ÅR	455	400	9	5	41	455	-	-	-	-	
7-15 "	761	661	19	6	75	761	-	-	-	-	
16-19 "	329	315	6	4	4	282	5	6	-	36	
20-24 "	375	346	8	15	6	289	21	43	1	21	
25-29 "	388	350	9	19	10	312	26	16	-	34	
30-39 "	748	689	24	20	15	671	30	2	1	44	
40-49 "	548	503	21	11	13	471	37	1	-	39	
50-59 "	710	658	24	8	20	486	107	2	-	115	
60-66 "	553	517	18	2	16	237	209	2	-	105	
67-69 "	216	204	5	3	4	20	184	1	-	11	
70-79 "	605	560	26	2	17	7	572	3	1	22	
80 ÅR OG OVER ...	333	300	16	1	16	-	319	-	-	14	

TABELL 4. PERSONER 16-66 ÅR ETTER YRKESAKTIVITET, ARBEIDSTID, KJØNN OG HØYESTE UTDANNING. 1/11 79 - 31/10 80

KJØNN OG HØYESTE UTDANNING	IKKE YRKESAKTIVE				YRKESAKTIVE						
	I ALT	I ALT			100-499 TIMER		500-999 TIMER		1 000 TIMER OG OVER		UOPP- GITT ARB.- TID
		I ALT	AV DETTE GIFTE	I ALT	I ALT	AV DETTE GIFTE	I ALT	AV DETTE GIFTE	I ALT	AV DETTE GIFTE	
I ALT	7377	1805	1171	5572	791	382	642	460	3805	2641	334
MENN I ALT	3726	472	189	3254	216	41	151	52	2699	1945	188
BARNESKOLENIVÅ, 1-6 ÅR	1	:	:	:	:	:	:	:	:	:	:
UNGDOMSSKOLENIVÅ, 7-9 ÅR, I ALT .	2172	352	153	1820	126	30	73	35	1496	1155	125
FOLKESKOLEUTDANNING	1089	231	119	858	34	21	31	20	720	594	73
9-ÅRIG UNGDOMSSKOLE	271	57	-	214	78	-	21	1	105	21	10
UNGDOMSSKOLENIVÅ ELLERS	812	64	34	748	14	9	21	14	671	540	42
GYMNASNIVÅ I, 10 ÅR, I ALT	685	55	17	630	29	4	34	8	550	344	17
ALLMENT FAGFELT	199	14	3	185	4	1	4	3	175	111	2
INDUSTRI, HÅNVERK OG TEKNIKK .	248	23	4	225	21	2	17	1	179	75	8
SAMFERDSEL	27	:	:	25	:	:	:	:	23	17	:
HELSEVERN	2	:	:	:	:	:	:	:	:	:	:
JORDBRUK, SKOGBRUK OG FISKE ...	115	8	3	107	1	-	8	3	96	83	2
TJENESTEYTING OG FORSVAR	41	5	4	36	1	-	-	-	35	30	-
GYMNASNIVÅ I ELLERS	53	3	2	50	1	-	5	1	40	26	4
GYMNASNIVÅ II, 11-12 ÅR, I ALT ..	490	26	12	464	44	5	33	4	365	222	22
ALLMENT FAGFELT	144	12	3	132	23	1	18	-	85	46	6
ADMINISTRASJON OG ØKONOMI	47	1	-	46	5	1	1	1	37	22	3
INDUSTRI, HÅNVERK OG TEKNIKK .	215	13	9	202	8	-	11	1	175	109	8
SAMFERDSEL	21	-	-	21	4	1	-	-	15	12	2
HELSEVERN	1	:	:	:	:	:	:	:	:	:	:
JORDBRUK, SKOGBRUK OG FISKE ...	42	-	-	42	1	-	-	-	38	21	3
TJENESTEYTING OG FORSVAR	15	-	-	15	3	2	2	1	10	8	-
GYMNASNIVÅ II ELLERS	5	:	:	:	:	:	:	:	:	:	:
UNIVERSITETS- OG HØGSKOLENIVÅ I, 13-14 ÅR I ALT	183	13	4	170	9	1	4	-	149	113	8
UNDERVISNING	22	2	1	20	-	-	-	-	19	17	1
ADMINISTRASJON, ØKONOMI, SAMFUNNSVITENSKAP OG JUS	32	2	-	30	3	-	-	-	26	19	1
NATURVITENSKAP OG TEKNIKK	87	6	3	81	2	1	1	-	74	56	4
HELSEVERN	15	1	-	14	1	-	1	-	11	9	1
UNIV.- OG HØGSKOLENIVÅ I ELLERS	27	2	-	25	3	-	2	-	19	12	1
UNIV.- OG HØGSKOLENIVÅ II, III OG FORSKERNIVÅ, OVER 14 ÅR, I ALT ..	145	4	1	141	4	1	4	3	125	103	8
UNDERVISNING	45	-	-	45	-	-	3	3	40	31	2
ADMINISTRASJON, ØKONOMI, SAMFUNNSVITENSKAP OG JUS	14	2	1	12	1	-	-	-	11	10	-
NATURVITENSKAP OG TEKNIKK	29	1	-	28	1	-	1	-	25	19	1
UNIV.- OG HØGSKOLENIVÅ II, III OG FORSKERNIVÅ ELLERS	57	1	-	56	2	1	-	-	49	43	5
UOPPGITT, INGEN UTDANNING OG UTDANNING PÅ FØRSKOLENIVÅ	50	22	2	28	4	-	3	2	13	7	8
KVINNER I ALT	3651	1333	982	2318	575	341	491	408	1106	696	146
BARNESKOLENIVÅ, 1-6 ÅR	-	-	-	-	-	-	-	-	-	-	-
UNGDOMSSKOLENIVÅ, 7-9 ÅR, I ALT .	2320	1016	746	1304	337	227	284	248	590	409	93
FOLKESKOLEUTDANNING	1118	544	399	574	131	104	137	123	263	191	43
9-ÅRIG UNGDOMSSKOLE	272	119	40	153	75	4	18	5	51	11	9
UNGDOMSSKOLENIVÅ ELLERS	930	353	307	577	131	119	129	120	276	207	41
GYMNASNIVÅ I, 10 ÅR, I ALT	763	208	164	555	125	73	113	91	284	154	33
ALLMENT FAGFELT	395	119	106	276	65	47	65	59	128	89	18
INDUSTRI, HÅNVERK OG TEKNIKK .	44	8	6	36	9	4	6	3	20	11	1
SAMFERDSEL	18	3	3	15	3	3	3	2	8	6	1
HELSEVERN	80	14	11	66	14	10	16	14	30	14	6
JORDBRUK, SKOGBRUK OG FISKE ...	7	3	2	4	-	-	2	2	2	1	-
TJENESTEYTING OG FORSVAR	120	39	23	81	19	3	13	5	46	9	3
GYMNASNIVÅ I ELLERS	99	22	13	77	15	6	8	6	50	24	4
GYMNASNIVÅ II, 11-12 ÅR, I ALT ..	299	61	39	238	75	18	43	28	107	50	13
ALLMENT FAGFELT	147	34	20	113	46	6	21	14	38	17	8
ADMINISTRASJON OG ØKONOMI	60	10	7	50	19	4	7	2	22	9	2
INDUSTRI, HÅNVERK OG TEKNIKK .	16	6	4	10	3	2	3	2	4	-	-
SAMFERDSEL	3	1	1	2	:	:	:	:	:	:	:
HELSEVERN	47	6	5	41	4	4	9	9	26	15	2
JORDBRUK, SKOGBRUK OG FISKE ...	7	2	1	5	-	-	-	-	5	2	-
TJENESTEYTING OG FORSVAR	14	2	1	12	2	2	3	1	7	3	-
GYMNASNIVÅ II ELLERS	5	-	-	5	:	:	:	:	:	:	:
UNIVERSITETS- OG HØGSKOLENIVÅ I, 13-14 ÅR, I ALT	173	23	21	150	23	16	36	31	86	52	5
UNDERVISNING	53	4	4	49	4	3	16	14	27	24	2
ADMINISTRASJON, ØKONOMI, SAMFUNNSVITENSKAP OG JUS	49	9	9	40	7	5	10	9	23	8	-
NATURVITENSKAP OG TEKNIKK	4	2	1	2	:	:	:	:	:	:	:
HELSEVERN	48	3	2	45	7	6	6	5	31	17	1
UNIV.- OG HØGSKOLENIVÅ I ELLERS	19	5	5	14	:	:	:	:	:	:	:
UNIV.- OG HØGSKOLENIVÅ II, III OG FORSKERNIVÅ, OVER 14 ÅR, I ALT ..	61	6	3	55	12	6	11	7	30	24	2
UNDERVISNING	41	3	2	38	8	4	9	7	20	17	1
ADMINISTRASJON, ØKONOMI, SAMFUNNSVITENSKAP OG JUS	2	:	:	:	:	:	:	:	:	:	:
NATURVITENSKAP OG TEKNIKK	3	:	:	:	:	:	:	:	:	:	:
UNIV.- OG HØGSKOLENIVÅ II, III OG FORSKERNIVÅ ELLERS	15	2	1	13	3	2	1	-	8	5	1
UOPPGITT, INGEN UTDANNING OG UTDANNING PÅ FØRSKOLENIVÅ	35	19	9	16	3	1	4	3	9	7	-

TABELL 5. PERSONER 16 ÅR OG OVER, ETTER YRKESAKTIVITET, ARBEIDSTID, KJØNN OG ALDER. 1/11 79 - 31/10 80

KJØNN OG ALDER	I ALT	IKKE YRKES- AKTIVE	YRKESAKTIVE						PRO- SENT YRKES- AKTIVE
			I ALT	ARBEIDSTID. TIMER					
				100- 499	500- 999	1 000- 1 299	1 300 OG OVER	UOPP- GITT	
I ALT	9408	3595	5813	872	680	466	3408	387	61,8
MENN I ALT	4603	1179	3424	269	178	158	2594	225	74,4
16-19 ÅR	333	83	250	115	45	9	70	11	75,1
AV DETTE GIFTE	1	:	:	:	:	:	:	:	:
20-24 ÅR	413	31	382	32	31	28	276	15	92,5
AV DETTE GIFTE	66	3	63	2	3	3	50	5	95,5
25-29 ÅR	403	23	380	11	8	16	330	15	94,3
AV DETTE GIFTE	228	5	223	3	3	9	203	5	97,8
30-39 ÅR	795	31	764	13	19	21	668	43	96,1
AV DETTE GIFTE	629	12	617	7	15	13	551	31	98,1
40-49 ÅR	531	39	492	4	16	18	424	30	92,7
AV DETTE GIFTE	441	17	424	3	10	16	372	23	96,1
50-59 ÅR	704	90	614	17	19	31	507	40	87,2
AV DETTE GIFTE	551	36	515	10	12	25	441	27	93,5
60-66 ÅR	547	175	372	24	13	18	283	34	68,0
67-69 ÅR	223	138	85	22	12	9	24	18	38,1
70 ÅR OG OVER	654	569	85	31	15	8	12	19	13,0
KVINNER I ALT	4805	2416	2389	603	502	308	814	162	49,7
16-19 ÅR	329	106	223	124	31	19	39	10	67,8
AV DETTE GIFTE	8	4	4	2	1	-	1	-	50,0
20-24 ÅR	375	98	277	68	35	25	136	13	73,9
AV DETTE GIFTE	158	67	91	17	22	10	37	5	57,6
25-29 ÅR	388	152	236	60	44	28	88	16	60,8
AV DETTE GIFTE	283	126	157	41	36	23	44	13	55,5
30-39 ÅR	748	229	519	120	120	79	171	29	69,4
AV DETTE GIFTE	631	203	428	112	112	69	114	21	67,8
40-49 ÅR	548	135	413	65	95	64	158	31	75,4
AV DETTE GIFTE	474	121	353	59	88	58	122	26	74,5
50-59 ÅR	710	267	443	90	124	60	143	26	62,4
AV DETTE GIFTE	595	223	372	78	114	53	107	20	62,5
60-66 ÅR	553	346	207	48	42	28	68	21	37,4
67-69 ÅR	216	175	41	20	5	3	6	7	19,0
70 ÅR OG OVER	938	908	30	8	6	2	5	9	3,2

TABELL 6. YRKESAKTIVE 16 ÅR OG OVER, ETTER ALDER OG NÆRING. 1/11 79 - 31/10 80

NÆRING	I ALT	ALDER. ÅR										PROSENT AV DE YRKES- AKTIVE
		70 OG OVER										
		16-19	20-24	25-29	30-39	40-49	50-59	60-66	67-69	OVER		
I ALT	5813	473	659	616	1283	905	1057	579	126	115	100,0	
JORDBRUK	426	21	25	22	73	60	97	63	23	42	7,3	
SKOGBRUK	71	8	7	11	12	4	9	9	4	7	1,2	
FISKE OG FANGST	-	-	-	-	-	-	-	-	-	-	-	
BERGVERKSDRIFT	19	2	3	2	3	2	3	4	-	-	0,3	
INDUSTRI I ALT	1532	127	154	166	301	242	320	185	28	9	26,4	
PRODUKSJON AV NÆRINGS- MIDLER, DRILLEKVERER OG TOBAKKSVARER	67	8	6	4	11	18	9	8	2	1	-	
PRODUKSJON AV TEKSTILVARER, BEKLEDNINGSVARER, LÆR OG LÆRVARER ..	29	8	5	1	4	3	6	1	1	-	-	
PRODUKSJON AV TREVARER	159	18	12	8	23	28	36	30	2	2	-	
TREFØREDLING, GRAFISK PRODUKSJON OG FORLAGSVIRKSOMHET	438	30	47	41	74	58	97	73	16	2	-	
PROD. AV KJEMISKE PROD., MINERAL- OLJE-, KULL-, GUMMI- OG PLASTPROD. .	118	17	14	9	19	18	25	15	1	-	-	
PRODUKSJON AV MINERALSKE PRODUKTER .	60	8	4	8	11	10	13	4	-	2	-	
PRODUKSJON AV METALLER	107	-	11	16	23	21	19	15	2	-	-	
PRODUKSJON AV VERKSTEDPRODUKTER	527	38	53	75	131	78	109	38	3	2	-	
INDUSTRIPRODUKSJON ELLERS	27	-	2	4	5	8	6	1	1	-	-	
KRAFT- OG VANNFORSYNING	83	8	6	4	17	16	20	9	2	1	1,4	
BYGGE- OG ANLEGGSVIRKSOMHET	529	48	64	79	124	76	75	47	13	3	9,1	
VAREHANDEL	698	90	77	66	180	108	104	45	12	16	12,0	
HOTELL- OG RESTAURANTDRIFT	100	21	17	10	20	13	13	4	2	-	1,7	
LANDTRANSPORT	257	6	24	28	60	41	60	33	5	-	4,4	
SJØTRANSPORT	39	1	2	8	9	15	2	2	-	-	0,7	
TRANSPORT ELLERS, LAGRING, POST OG TELEKOMMUNIKASJONER	100	12	14	10	29	15	15	4	1	-	1,7	
BANK- OG FINANSIERINGSVIRKSOMHET	64	6	9	9	18	11	8	2	-	1	1,1	
FORSIKRINGSVIRKSOMHET, EIENDOMS- DRIFT OG FORRETN.MESSIG TJENESTEYTING	88	3	11	12	32	13	10	3	3	1	1,5	
OFFENTLIG ADMINISTRASJON, FORSVAR, POLITI OG RETTSVESEN	279	19	89	26	52	32	36	20	2	3	4,8	
RENOVASJON OG REINGJØRING	19	-	3	1	6	2	2	5	-	-	0,3	
UNDERVISNING OG FORSKNINGSVIRKSOMHET .	262	2	17	29	88	45	47	29	5	-	4,5	
HELSE- OG ANDRE SOSIALTJENESTER	989	63	108	106	206	182	195	97	19	13	17,0	
KULTURELL TJ.YTING, UNDERH. OG SPORT .	19	2	1	-	4	3	4	2	1	2	0,3	
PERSONLIG TJENESTEYTING	180	29	24	25	37	22	24	8	5	6	3,1	
UOPPGITT NÆRING	59	5	4	2	12	3	13	8	1	11	1,0	

TABELL 7. YRKESAKTIVE 16 ÅR OG OVER, ETTER KJØNN, ARBEIDSTID OG NÆRING/YRKESFELT. 1/11 79 - 31/10 80

	MENN						KVINNER				
	I ALT	100-	500-	1 000	UOPP- GITT ARB.- TID	I ALT	100-	500-	1 000	UOPP- GITT ARB.- TID	
		I ALT	499	999			TIMER OG OVER	I ALT	499		999
I ALT	5813	3424	269	178	2752	225	2389	603	502	1122	162
NÆRING											
JORDBRUK	426	295	38	24	196	37	131	17	19	74	21
SKOGBRUK	71	67	11	7	43	6	4	:	:	:	:
FISKE OG FANGST	-	-	-	-	-	-	-	-	-	-	-
BERGVERKSDRIFT	19	18	1	1	14	2	1	:	:	:	:
INDUSTRI I ALT	1532	1135	65	49	950	71	397	67	57	238	35
PRODUKSJON AV NÆRINGSMIDLER, DRIKKEVARER OG TOBAKKSVARER	67	42	2	1	36	3	25	9	3	10	3
PRODUKSJON AV TEKSTILVARER, BE- KLEDNINGSVARER, LÆR OG LÆRVARER ..	29	10	1	-	9	-	19	3	3	12	1
PRODUKSJON AV TREVARER	159	135	13	10	104	8	24	5	5	11	3
TREFOREDLING, GRAFISK PRODUKSJON OG FORLAGSVIRKSOMHET	438	344	20	12	280	32	94	14	17	53	10
PRODUKSJON AV KJEMISKE PRODUKTER, MINERALOLJE-, KULL-, GUMMI- OG PLASTPRODUKTER	118	77	5	4	63	5	41	8	5	23	5
PRODUKSJON AV MINERALSKE PRODUKTER	60	45	4	6	32	3	15	4	5	4	2
PRODUKSJON AV METALLER	107	94	-	1	89	4	13	4	3	6	-
PRODUKSJON AV VERKSTEDPRODUKTER ..	527	369	19	12	324	14	158	19	14	115	10
INDUSTRIPRODUKSJON ELLERS	27	19	1	3	13	2	8	1	2	4	1
KRAFT- OG VANNFORSYNING	83	77	7	4	65	1	6	-	1	4	1
BYGGE- OG ANLEGGSVIRKSOMHET	529	503	31	18	420	34	26	6	3	15	2
VAREHANDEL	698	321	35	18	254	14	377	85	86	188	18
HOTELL- OG RESTAURANTDRIFT	100	21	4	2	12	3	79	28	24	21	6
LANDTRANSPORT	257	235	8	6	203	18	22	2	7	12	1
SJØTRANSPORT	39	33	2	-	26	5	6	-	1	5	-
TRANSPORT ELLERS, LAGRING, POST OG TELEKOMMUNIKASJONER	100	54	4	3	46	1	46	9	6	26	5
BANK- OG FINANSIERINGSVIRKSOMHET ..	64	22	2	-	18	2	42	7	5	29	1
FORSIKRINGSVIRKSOMHET, EIENDOMS- DRIFT OG FORRETNINGSMESSIG TJENESTETING	88	55	5	3	43	4	33	6	7	17	3
OFFENTLIG ADMINISTRASJON, FORSVAR, POLITI OG RETTSVESEN	279	192	14	19	155	4	87	17	25	40	5
RENOVASJON OG REINGJØRING	19	12	-	-	10	2	7	4	-	3	-
UNDERVISNING OG FORSKNINGS- VIRKSOMHET	262	110	8	4	91	7	152	33	54	62	3
HELSE- OG ANDRE SOSIALTJENESTER ...	989	135	17	9	102	7	854	274	185	342	53
KULTURELL TJENESTETING, UNDERHOLD- NING OG SPORT	19	8	2	1	5	-	11	5	2	4	-
PERSONLIG TJENESTETING	180	92	7	5	78	2	88	33	15	36	4
UOPPGITT NÆRING	59	39	8	5	21	5	20	9	4	5	2
YRKESFELT											
TEKNISK, VITENSKAPELIG, HUMANIS- TISK OG KUNSTNERISK ARBEID	852	323	18	12	278	15	529	101	125	276	27
ADMINISTRASJONS- OG FORVALTNINGS- ARBEID, BEDRIFTS- OG ORGANISASJONS- LEDELSE I ALT	163	138	2	1	131	4	25	2	2	21	-
OFFENTLIG ADMINISTRASJONS- OG FORVALTNINGSARBEID	33	26	-	1	24	1	7	-	-	7	-
BEDRIFTS- OG ORGANISASJONSLEDELSE	130	112	2	-	107	3	18	2	2	14	-
KONTORARBEID	351	77	6	3	66	2	274	38	54	171	11
HANDELSARBEID	505	192	18	11	156	7	313	73	73	151	16
JORDBRUKS-, SKOGBRUKS- OG FISKEARBEID	470	367	54	34	255	24	103	16	13	58	16
GRUVE- OG SPRENGNINGSARBEID M.M. ..	12	12	1	-	10	1	-	-	-	-	-
TRANSPORT OG KOMMUNIKASJONSARBEID ..	376	314	17	12	266	19	62	8	8	39	7
INDUSTRI-, BYGGE- OG ANLEGG- ARBEID I ALT	1856	1612	104	72	1347	89	244	34	23	163	24
JERN- OG METALLVAREARBEID	397	389	20	14	338	17	8	-	1	7	-
ELEKTROARBEID	284	200	9	6	179	6	84	7	5	66	6
TREARBEID	327	320	21	19	267	13	7	:	:	:	:
NÆRINGSMIDDELARBEID	29	19	1	-	17	1	10	3	1	5	1
MASKIN- OG MOTORDRIFT	111	111	2	2	98	9	-	-	-	-	-
LASTE-, LØSSE- OG LAGERARBEID ...	54	53	8	2	42	1	1	:	:	:	:
INDUSTRI-, BYGGE- OG ANLEGG SARBEID ELLERS	654	520	43	29	406	42	134	22	15	82	15
SERVICEARBEID	825	107	17	8	81	1	718	301	187	198	32
MILITÆRT ARBEID, UOPPGITT ELLER IKKE IDENTIFISERBART YRKE	403	282	32	25	162	63	121	30	17	45	29

TABELL 8. YRKESAKTIVE 16 ÅR OG OVER I ARBEID I UKA 25/10 - 31/10 1980, ETTER KJØNN, ARBEIDSTID I UKA

	OG NÆRING/YRKESFELT										
	I ALT	MENN					KVINNER				
		I ALT	1-19 TIMER	20-29 TIMER	30 TIMER OG OVER	UOPP- GITT	I ALT	1-19 TIMER	20-29 TIMER	30 TIMER OG OVER	UOPP- GITT
I ALT	4814	2930	119	101	2597	113	1884	565	388	853	78
NÆRING											
JORDBUK	294	201	15	13	164	9	93	21	19	51	2
SKOGBRUK	44	42	3	-	36	3	2	:	:	:	:
FISKE OG FANGST	-	-	-	-	-	-	-	-	-	-	-
BERGVERKSDRIFT	18	17	-	-	17	-	1	:	:	:	:
INDUSTRI I ALT	1299	987	26	24	897	40	312	47	39	209	17
PRODUKSJON AV NÆRINGS- MIDLER, DRIKKEVARER OG TOBAKKSVARER	54	37	1	1	35	-	17	4	7	5	1
PRODUKSJON AV TEKSTIL- VARER, BEKLEDNINGS- VARER, LÆR OG LÆR- VARER	24	9	-	2	7	-	15	-	2	12	1
PRODUKSJON AV TRE- VARER	141	119	2	2	107	8	22	7	3	10	2
TREFOREDNING, GRAFISK PRODUKSJON OG FORLAGS- VIKKSOMHET	351	279	10	8	244	17	72	10	11	47	4
PRODUKSJON AV KJEMISKE PRODUKTER, MINERALOLJE-, KULL-, GUMMI- OG PLAST- PRODUKTER	96	64	3	-	57	4	32	3	1	26	2
PRODUKSJON AV MINERAL- SKER	51	40	1	2	36	1	11	5	1	4	1
PRODUKTER	96	84	2	2	80	-	12	3	1	8	-
PRODUKSJON AV METALLER	462	339	6	7	317	9	123	14	12	91	6
PRODUKSJON AV VERKSTED- PRODUKTER	24	16	1	-	14	1	8	1	1	6	-
INDUSTRIPRODUKSJON ELLERS	76	70	5	4	57	4	6	1	1	4	-
KRAFT- OG VANNFORSY- NING	456	436	9	11	406	10	20	6	6	8	-
BYGGE- OG ANLEGGSVIRKS- SOMHET	601	292	18	6	260	8	309	86	86	125	12
VAREHANDEL	65	14	3	2	9	-	51	20	16	15	-
HOTELL- OG RESTAURANT- DRIFT	232	214	9	2	192	11	18	4	2	12	-
LANDTRANSPORT	20	16	-	1	13	2	4	-	1	2	1
SJØTRANSPORT	88	49	1	4	41	3	39	9	4	25	1
TRANSPORT ELLERS, LAG- RING, POST OG TELEKOMMUNIKAS- JONER	57	22	2	-	20	-	35	4	6	22	3
BANK- OG FINANSIERINGS- VIRKSOMHET ..	74	46	4	4	38	-	28	8	7	13	-
FORSIKRINGSVIRKSOMHET, EIENDOMS- DRIFT OG FORRETNINGS- MESSIG TJENESTEYTING	238	169	2	4	154	9	69	27	8	34	-
OFFENTLIG ADMINISTRAS- JON, FORSVAR, POLITI OG RETTSVESEN	16	11	-	-	11	-	5	1	1	3	-
RENOVASJON OG REINGJØR- ING	238	104	5	14	79	6	134	46	47	38	3
UNDERVISNING OG FORSKNINGS- VIRKSOMHET	772	114	7	7	94	6	658	240	131	254	33
HELSE- OG ANDRE SOSIAL- TJENESTER ...	15	7	-	1	6	-	8	4	2	2	-
KULTURELL TJENESTEYTING, UNDERHOLDNING OG SPORT	162	89	5	2	82	-	73	34	12	26	1
PERSONLIG TJENESTEYTING	49	30	5	2	21	2	19	5	-	9	5
UOPPGITT NÆRING											
YRKESFELT											
TEKNISK, VITENSKAPELIG, HUMANIS- TISK OG KUNSTNERISK ARBEID	719	299	12	18	260	9	420	102	104	199	15
ADMINISTRASJONS- OG FORVALTNINGS- ARBEID, BEDRIFTS- OG ORGANISASJONS- LEDELSE I ALT	152	128	2	2	121	3	24	3	3	16	2
OFFENTLIG ADMINISTRASJONS- OG FORVALTNINGSARBEID	32	25	-	-	25	-	7	-	-	7	-
BEDRIFTS- OG ORGANISASJONS- LEDELSE	120	103	2	2	96	3	17	3	3	9	2
KONTORARBEID	300	69	1	2	65	1	231	43	52	133	3
HÅNDELSARBEID	426	173	12	3	155	3	253	70	68	104	11
JORDBRUKS-, SKOGBRUKS- OG FISKEARBEID	341	263	20	17	211	15	78	20	16	40	2
GRUVE- OG SPRENGNINGSARBEID M.M. ..	11	11	-	-	11	-	-	-	-	-	-
TRANSPORT OG KOMMUNIKASJONS- ARBEID ..	330	278	14	6	244	14	52	12	4	36	-
INDUSTRI-, BYGGE- OG ANLEGG- ARBEID I ALT	1618	1427	40	41	1298	48	191	13	11	153	14
JERN- OG METALLVAREARBEID	367	362	7	11	335	9	5	:	:	:	:
ELEKTROARBEID	251	186	7	3	169	7	65	3	3	54	5
TREARBEID	290	283	6	7	257	13	7	1	1	4	1
NÆRINGSMIDDELARBEID	24	18	1	1	15	1	6	1	1	4	-
MASKIN- OG MOTORDRIFT	100	100	3	3	93	1	-	-	-	-	-
LASTE-, LØSSE- OG LAGERARBEID	47	46	4	1	41	-	1	:	:	:	:
INDUSTRI-, BYGGE- OG ANLEGGARBEID ELLERS	539	432	12	15	388	17	107	7	4	88	8
SERVICEARBEID	652	88	7	8	70	3	564	288	116	134	26
MILITÆRT ARBEID, UOPPGITT ELLER IKKE IDENTIFISERBART YRKE	265	194	11	4	162	17	71	14	14	38	5

TABELL 9. YRKESAKTIVE 16 ÅR OG OVER MED FAST OPPMØTEPLASS PÅ ARBEID I UKA 25/10 - 31/10 1980, ETTER TALLET PÅ ARBEIDSREISER, REISETID OG YRKESFELT/OPPMØTEPLASS

	I ALT	REISETID IKKE	REISTE 1 GANG			REISTE 2-3 GANGER			REISTE 4 GANGER ELLER FLERE			UOPP- GITT TALL PÅ REISER
			REISE- TID UNDER 45 MIN	REISE- TID 45 MIN OG OVER	UOPP- GITT	REISE- TID UNDER 45 MIN	REISE- TID 45 MIN OG OVER	UOPP- GITT	REISE- TID UNDER 45 MIN	REISE- TID 45 MIN OG OVER	UOPP- GITT	
I ALT	4338	79	142	70	9	432	36	1	2589	446	64	470
YRKESFELT												
TEKN., VITENSK., HUMANIS- TISK OG KUNSTN. ARBEID ...	671	7	26	12	2	111	3	-	405	56	7	42
OFF. ADM. OG FORVALTN.- ARBEID	30	-	-	1	1	-	-	-	23	3	-	2
BEDRIFTS- OG ORG.LEDELSE ..	109	-	5	-	-	1	1	-	80	15	1	6
KONTORARBEID	296	3	7	3	1	48	5	-	171	31	3	24
HANDELSARBEID	391	3	27	-	-	76	3	-	215	20	3	44
JORDBRUKS-, SKOGBRUKS- OG FISKEARBEID	310	5	6	3	2	10	2	-	137	13	26	106
GRUVE OG SPRENGNINGS- ARBEID M.M.	8	1	-	2	-	-	-	-	3	2	-	-
TRANSPORT OG KOMMUNIKA- SJONSARBEID	277	7	7	5	-	5	6	-	164	48	3	32
INDUSTRI-, BYGGE- OG ANLEGG SARBEID I ALT	1489	42	15	36	1	33	8	-	1033	212	10	99
JERN- OG METALLV.ARBEID ..	349	8	2	4	-	1	2	-	267	51	2	12
ELEKTROARBEID	235	7	3	4	-	10	1	-	157	37	1	15
TREARBEID	245	8	2	9	-	7	1	-	157	43	1	17
NÆRINGSMIDDELARBEID	23	1	1	1	-	1	-	-	15	2	1	1
MASKIN- OG MOTORDRIFT ..	88	1	-	4	-	3	1	-	53	19	-	7
LASTE-, LOSSE- OG LAGERARBEID	47	-	4	1	-	2	-	-	33	5	-	2
INDUSTRI-, BYGGE- OG ANLEGG SARBEID ELLERS ...	505	18	3	13	1	9	3	-	351	57	5	45
SERVICEARBEID	575	5	45	4	2	139	8	1	273	26	6	66
MILITÆRT ARBEID, UOPPGITT YRKE	179	5	4	4	-	9	-	-	85	18	5	49
OPPMØTEPLASS OG KJØNN												
INNEN BOSTEDSFYLKET	4066	39	138	24	6	430	22	1	2564	383	61	398
MENN	2362	26	39	15	1	65	10	-	1675	284	34	213
KVINNER	1704	13	99	9	5	365	12	1	889	99	27	185
I BOSTEDSKOMMUNEN	3194	22	122	6	5	396	10	1	2103	116	50	363
MENN	1680	13	29	3	1	51	2	-	1297	73	26	185
KVINNER	1514	9	93	3	4	345	8	1	806	43	24	178
0602 DRAMMEN	357	4	7	6	-	10	7	-	157	151	4	11
MENN	283	4	5	4	-	3	5	-	130	117	4	11
KVINNER	74	-	2	2	-	7	2	-	27	34	-	-
0624 ØVRE EIKER	195	2	4	-	-	13	-	-	134	25	4	13
MENN	148	2	3	-	-	4	-	-	112	17	2	8
KVINNER	47	-	1	-	-	9	-	-	22	8	2	5
0605 RINGERIKE	111	2	2	1	1	3	3	-	70	24	1	4
MENN	92	1	-	-	-	3	2	-	58	23	1	4
KVINNER	19	1	2	1	1	-	1	-	12	1	-	-
0625 NEDRE EIKER	74	-	2	-	-	5	-	-	50	16	-	1
MENN	54	-	1	-	-	2	-	-	39	11	-	1
KVINNER	20	-	1	-	-	3	-	-	11	5	-	-
0626 LIER	45	3	1	5	-	2	1	-	16	16	-	1
MENN	38	3	1	3	-	1	-	-	16	14	-	-
KVINNER	7	-	-	2	-	1	1	-	-	2	-	1
0604 KONGSBERG	29	-	-	1	-	1	-	-	9	16	-	2
MENN	24	-	-	1	-	1	-	-	8	12	-	2
KVINNER	5	-	-	-	-	-	-	-	1	4	-	-
ANDRE KOMMUNER I FYLKET.	61	6	-	5	-	-	1	-	25	19	2	3
MENN	43	3	-	4	-	-	1	-	15	17	1	2
KVINNER	18	3	-	1	-	-	-	-	10	2	1	1
UTENFOR FYLKET	176	37	-	46	3	-	12	-	-	56	2	20
MENN	146	31	-	41	1	-	8	-	-	47	2	16
KVINNER	30	6	-	5	2	-	4	-	-	9	-	4
0301 OSLO	81	12	-	18	2	-	4	-	-	34	2	9
MENN	61	6	-	15	1	-	3	-	-	28	2	6
KVINNER	20	6	-	3	1	-	1	-	-	6	-	3
0219 BÆRUM	27	3	-	7	-	-	5	-	-	11	-	1
MENN	23	3	-	6	-	-	3	-	-	10	-	1
KVINNER	4	-	-	1	-	-	2	-	-	1	-	-
0220 ASKER	14	1	-	2	-	-	2	-	-	7	-	2
MENN	10	1	-	2	-	-	1	-	-	5	-	1
KVINNER	4	-	-	-	-	-	1	-	-	2	-	1
0711 SVELVIK	5	1	-	-	-	-	1	-	-	3	-	-
MENN	5	1	-	-	-	-	1	-	-	3	-	-
KVINNER	-	-	-	-	-	-	-	-	-	-	-	-
ANDRE STEDER UTENFOR FYLKET	49	20	-	19	1	-	-	-	-	1	-	8
MENN	47	20	-	18	-	-	-	-	-	1	-	8
KVINNER	2	-	-	1	1	-	-	-	-	-	-	-
UOPPGITT OPPMØTEPLASS	96	3	4	-	-	2	2	-	25	7	1	52

TABELL 10. YRKESAKTIVE 16 ÅR OG OVER MED FAST ARBEIDSREISE I UKA 25/10 - 31/10 1980, ETTER REISEMÅTE,

OPPMØTEPLASS, TALLET PÅ ARBEIDSSREISER OG REISETID

	I ALT	ETT TRANSPORTMIDDEL						TO ELLER FLERE TRANSPORTMIDLER			UOPP- GITT TRANS- PORT- MIDDEL
		BIL	BUSS	TOG, TRIKK, T-BANE	BÅT	SYKKEL, OVER 10 MIN GANGE	ANNET	BIL OG BUSS/TOG/ TRIKK/ T-BANE/ BÅT	BUSS OG TOG/ TRIKK/ T-BANE/ BÅT	ANDRE KOMBINA- SJONER	
I ALT	3789	1966	167	57	1	825	275	66	27	146	259
OPPMØTEPLASS, TALLET PÅ ARBEIDSSREISER OG REISETID											
OPPMØTEPLASS I BOSTEDS-											
KOMMUNEN	2809	1249	122	6	1	792	263	32	3	106	235
REISTE 1 GANG	133	55	11	1	-	43	6	-	1	6	10
0-45 MIN	122	53	11	1	-	41	6	-	-	3	7
45 MIN OG OVER	6	2	-	-	-	-	-	-	1	3	-
UOPPGITT REISETID ...	5	-	-	-	-	2	-	-	-	-	3
REISTE 2-3 GANGER	407	168	28	-	-	144	25	7	-	10	25
0-14 MIN	231	107	5	-	-	70	24	2	-	2	21
15-29 "	131	51	15	-	-	55	1	3	-	3	3
30-44 "	34	8	6	-	-	14	-	2	-	3	1
45 MIN OG OVER	10	2	1	-	-	5	-	-	-	2	-
UOPPGITT REISETID ...	1	-	1	-	-	-	-	-	-	-	-
REISTE 4 GANGER ELLER FLERE	2269	1026	83	5	1	605	232	25	2	90	200
0-14 MIN	1425	633	16	1	1	374	206	9	-	43	142
15-29 "	553	275	44	1	-	165	16	14	1	25	12
30-44 "	125	47	15	2	-	42	2	2	-	13	2
45 MIN OG OVER	116	67	8	1	-	22	5	-	1	9	3
UOPPGITT REISETID ...	50	4	-	-	-	2	3	-	-	-	41
OPPMØTEPLASS UTENFOR BOSTEDSKOMMUNEN											
REISTE 1 GANG	939	696	43	47	-	27	9	33	24	40	20
0-45 MIN	84	52	5	4	-	2	1	1	6	8	5
45 MIN OG OVER	16	11	2	-	-	2	-	-	-	-	1
45 MIN OG OVER	64	41	3	4	-	-	1	1	5	8	1
UOPPGITT REISETID ...	4	-	-	-	-	-	-	-	1	-	3
REISTE 2-3 GANGER	58	40	5	2	-	4	2	3	1	1	-
0-14 MIN	5	1	-	-	-	3	1	-	-	-	-
15-29 "	10	8	-	-	-	1	1	-	-	-	-
30-44 "	19	16	2	-	-	-	-	-	1	-	-
45 MIN OG OVER	24	15	3	2	-	-	-	3	-	1	-
UOPPGITT REISETID ...	-	-	-	-	-	-	-	-	-	-	-
REISTE 4 GANGER ELLER FLERE	797	604	33	41	-	21	6	29	17	31	15
0-14 MIN	53	35	-	-	-	7	5	-	-	2	4
15-29 "	147	122	6	4	-	9	-	3	-	2	1
30-44 "	261	229	5	9	-	1	-	9	3	3	2
45 MIN OG OVER	323	216	22	26	-	3	1	16	14	23	2
UOPPGITT REISETID ...	13	2	-	2	-	1	-	1	-	1	6
UOPPGITT OPPMØTEPLASS ...	41	21	2	4	-	6	3	1	-	-	4
KJØNN OG ALDER											
MENN											
16-19 ÅR	2246	1346	46	42	1	371	167	37	11	89	136
16-19 ÅR	142	65	6	7	-	27	22	4	-	8	3
20-24 "	215	160	2	6	-	13	13	6	-	9	6
25-29 "	282	203	4	4	-	32	15	4	1	11	8
30-39 "	564	363	4	9	-	75	52	8	2	26	25
40-49 "	347	219	6	4	-	63	22	5	2	10	16
50-59 "	443	228	13	5	1	92	29	6	5	20	44
60-66 "	207	93	10	6	-	60	7	4	1	4	22
67-69 "	25	7	1	1	-	5	3	-	-	-	8
70 ÅR OG OVER	21	8	-	-	-	4	4	-	-	1	4
KVINNER											
16-19 ÅR	1543	620	121	15	-	454	108	29	16	57	123
16-19 ÅR	122	46	16	5	-	33	6	4	4	7	1
20-24 "	170	92	18	3	-	26	10	4	6	6	5
25-29 "	155	79	9	1	-	31	19	-	2	6	8
30-39 "	382	183	17	1	-	102	29	9	-	13	28
40-49 "	269	110	20	2	-	82	19	5	1	4	26
50-59 "	290	82	25	3	-	108	19	6	-	16	31
60-66 "	125	26	12	-	-	56	5	1	2	4	19
67-69 "	16	2	2	-	-	8	-	-	1	1	2
70 ÅR OG OVER	14	-	2	-	-	8	1	-	-	-	3

TABELL 11. BOLIGER ETTER HUSTYPE OG TALLET PÅ ROM. BOSATTE ETTER TALLET PÅ ROM I BOLIGEN. 1/11 1980

TALLET PÅ ROM UTENOM KJØKKEN	BOLIGER						BOSATTE	
	I ALT	I VÅNINGSHUS I TILKN. TIL GÅRDSDRIFT OG I FRITTL. ENEBOILIGER	I ANDRE ENE- OG TOMANNS- BOLIGER OG SMÅHUS	I BLOKK, LEIE- GÅRD E.L.	I ANDRE BYGG	I UOPP- GITT HUS- TYPE	I ALT PR. ROM	
ALLE	4518	3627	337	127	114	313	11703	0,7
I ROM	169	104	26	9	15	15	246	1,5
MED KJØKKEN								
6 KVM OG OVER	81	57	13	3	1	7	120	1,5
MED KJØKKEN								
UNDER 6 KVM	54	29	10	4	5	6	82	1,5
UTEN KJØKKEN	18	11	1	2	3	1	25	1,4
UOPPGITT	16	7	2	-	6	1	19	1,2
2 ROM	578	331	115	61	27	44	1000	0,9
MED KJØKKEN								
6 KVM OG OVER	431	293	88	8	21	21	790	0,9
MED KJØKKEN								
UNDER 6 KVM	116	32	17	45	4	18	172	0,7
UTEN KJØKKEN	7	1	4	2	-	-	7	0,5
UOPPGITT	24	5	6	6	2	5	31	0,6
3 ROM	928	738	81	39	31	39	2060	0,7
4 "	1386	1239	72	12	16	47	3933	0,7
5 "	654	607	22	1	9	15	2050	0,6
6 "	317	289	12	-	4	12	1048	0,6
7 "	133	125	3	1	2	2	469	0,5
8 ROM OG OVER	147	136	2	-	3	6	538	0,4
UOPPGITT	206	58	4	4	7	133	359	-

TABELL 12. BOLIGER ETTER HUSETS BYGGEÅR OG HUSTYPE/EIE-/LEIEFORM. BOSATTE OG ROM, ETTER HUSETS BYGGEÅR. 1/11 1980

	HUSETS BYGGEÅR									
	ALLE	1900 OG FØR	1901- 1920	1921- 1940	1941- 1945	1946- 1950	1951- 1960	1961- 1970	1971- 1980	UOPP- GITT
BOLIGER I ALT	4518	701	625	541	66	201	732	572	835	245
HUSTYPE										
I VÅNINGSHUS	783	317	141	100	14	27	56	42	71	15
I FRITTLIGGENDE ENEBOLIG ..	2844	260	354	357	43	146	565	478	611	30
I REKKEHUS, TERR.HUS E.L. .	91	5	10	1	-	2	19	11	39	4
I HORIZONTALT DELT										
TOMANNSBOLIG	116	18	27	21	1	7	32	3	6	1
I ANNET BYGG UNDER 3 ETG. .	130	42	34	17	3	1	13	8	5	7
I BLOKK, LEIEGÅRD E.L.	127	9	7	7	2	1	3	9	81	8
I FØRRETNINGSBYGG	89	14	20	17	1	4	16	11	3	3
I BYGG FOR FELLES-										
HUSHOLDNING	25	1	3	3	-	3	3	2	3	7
I UOPPGITT HUSTYPE	313	35	29	18	2	10	25	8	16	170
EIE-/LEIEFORHOLD TIL										
BOLIGEN										
EIES I ALT	3085	426	406	365	45	137	547	448	682	29
PRIVAT	2896	411	389	355	42	132	524	433	584	26
GJENNOM BORETTSLAG E.L. .	189	15	17	10	3	5	23	15	98	3
LEIES I ALT	1065	221	189	142	17	48	156	109	125	58
VED VANLIG LEIEKONTRAKT .	382	89	75	60	4	16	40	17	42	39
SOM TJENESTEBOLIG	238	36	33	16	4	7	40	49	38	15
FOR ET AVGRENSET TIDSRUM.	35	7	3	2	1	4	7	2	6	3
PÅ ANDRE VILKÅR	410	89	78	64	8	21	69	41	39	1
UOPPGITT	368	54	30	34	4	16	29	15	28	158
BOSATTE I ALT	11703	1617	1485	1289	174	476	1854	1772	2639	397
BOSATTE PR. BOLIG	2,6	2,3	2,4	2,4	2,6	2,4	2,5	3,1	3,2	1,6
ROM I ALT	17088	2638	2372	1972	248	779	2797	2389	3567	326
ROM PR. BOLIG	4,0	3,9	3,9	3,7	3,8	3,9	3,9	4,2	4,3	2,9
BOSATTE PR. ROM	0,7	0,6	0,6	0,6	0,7	0,6	0,6	0,7	0,7	0,6

TABELL 13. BOLIGER ETTER VIKTIGSTE KILDE TIL OPPVARMING OG BYGGEÅR/INSTALLASJON AV PIPE. BOSATTE ETTER BOLIGENS VIKTIGSTE KILDE TIL OPPVARMING. 1/11 1980

	EN KILDE VIKTIGST						TO ELLER FLERE LIKEVERDIGE KILDER					UOPP- GITT OPP- VARM- INGS- KILDE
	ALLE	SEN- TRAL- VARME	ELEK- TRISKE E.L.	OVNER FOR FLY- TENDE BRENSSEL	OVNER FOR FAST BRENSSEL	ALLE	EL. OVNER OG OVNER FOR FAST BRENSSEL	EL. OVNER OG OVNER FOR FLY- TENDE BRENSSEL	OVNER FOR FAST OG FLY- TENDE BRENSSEL	EL. OVNER OG OVNER FOR FAST OG FLY- TENDE BRENSSEL		
BOLIGER I ALT	4518	3029	325	473	1221	1010	1276	279	185	550	262	213
BYGGEÅR												
1900 OG FØR	701	466	12	43	134	277	219	69	18	90	42	16
1901 - 1920	625	409	14	37	172	186	203	47	29	88	39	13
1921 - 1940	541	354	29	21	161	143	178	38	21	80	39	9
1941 - 1945	66	56	7	2	14	33	10	2	1	6	1	-
1946 - 1950	201	121	12	16	49	44	72	10	3	40	19	8
1951 - 1960	732	479	60	48	224	147	238	49	23	115	51	15
1961 - 1970	572	425	77	71	208	69	143	23	36	55	29	4
1971 - 1980	835	637	108	216	233	80	187	34	51	62	40	11
UOPPGITT	245	82	6	19	26	31	26	7	3	14	2	137
PIPE												
MED PIPE	4216	2873	279	363	1221	1010	1276	279	185	550	262	67
UTEN PIPE	150	143	42	101	-	-	-	-	-	-	-	7
UOPPGITT	152	13	4	9	-	-	-	-	-	-	-	139
BOSATTE I ALT	11703	8006	957	1127	3343	2579	3316	652	489	1453	722	381
BOSATTE PR. BOLIG .	2,6	2,6	2,9	2,4	2,7	2,6	2,6	2,3	2,6	2,6	2,8	1,8
ROM I ALT	17088	11767	1542	1744	4679	3802	5070	1021	799	2113	1137	250
ROM PR. BOLIG	4,0	3,9	4,8	3,7	3,9	3,8	4,0	3,7	4,4	3,9	4,4	3,5
BOSATTE PR. ROM ...	0,7	0,7	0,6	0,6	0,7	0,7	0,6	0,6	0,6	0,7	0,6	0,7

TABELL 14. BOLIGER ETTER SANITÆRUTSTYR OG TALLET PÅ ROM. BOSATTE ETTER BOLIGENS SANITÆRUTSTYR. 1/11 1980

TALLET PÅ ROM UTENOM KJØKKEN	MED BAD						UTEN BAD					UOPP- GITT OM BAD
	ALLE	WC I BOLI- GEN	WC UTENFOR BOLI- GEN	ANNET AV- TREDE	UOPP- GITT AV- TREDE	ALLE	WC I BOLI- GEN	WC UTENFOR BOLI- GEN	ANNET AV- TREDE	UOPP- GITT AV- TREDE		
BOLIGER I ALT	4518	3379	3090	48	185	56	925	163	134	605	23	214
1 ROM	169	61	55	2	2	2	98	13	27	55	3	10
MED KJØKKEN												
6 KVM OG ØVER	81	24	20	1	2	1	55	6	14	32	3	2
MED KJØKKEN												
UNDER 6 KVM	54	24	22	1	-	1	26	4	6	16	-	4
UTEN KJØKKEN	18	7	7	-	-	-	11	2	4	5	-	-
UOPPGITT	16	6	6	-	-	-	6	1	3	2	-	4
2 ROM	578	292	253	16	16	7	265	47	63	151	4	21
MED KJØKKEN												
6 KVM OG ØVER	431	195	163	14	16	2	222	40	52	128	2	14
MED KJØKKEN												
UNDER 6 KVM	116	78	76	1	-	1	34	5	9	19	1	4
UTEN KJØKKEN	7	4	4	-	-	-	2	1	1	-	-	1
UOPPGITT	24	15	10	1	-	4	7	1	1	4	1	2
3 ROM	928	657	581	12	57	7	256	51	24	171	10	15
4 "	1386	1190	1105	12	62	11	174	28	12	133	1	22
5 "	654	567	533	5	24	5	82	13	3	64	2	5
6 "	317	290	271	-	13	6	25	2	2	20	1	2
7 "	133	126	116	1	7	2	4	2	-	2	-	3
8 ROM OG ØVER	147	137	132	-	2	3	8	2	1	4	1	2
UOPPGITT	206	59	44	-	2	13	13	5	2	5	1	134
BOSATTE I ALT	11703	9587	8843	120	489	135	1772	300	228	1203	41	344
BOSATTE PR. BOLIG	2,6	2,8	2,9	2,5	2,6	2,4	1,9	1,8	1,7	2,0	1,8	1,6
BOSATTE PR. ROM	0,7	0,7	0,7	0,8	0,7	0,6	0,6	0,6	0,7	0,6	0,6	0,6
ROM PR. BOLIG	4,0	4,2	4,3	3,1	3,9	4,3	3,0	3,0	2,3	3,2	3,2	3,3

TABELL 15. BOLIGER, ROM OG BOSATTE, ETTER HUSTYPE. 1/11 1980

	ALLE	VÅ- NING- HUS I TILKN. TIL GÅRDS- DRIFT	FRITT- LIGG- ENDE BOLIG	REKKEHUS, TERRASSEHUS, HUS I KJEDE, VERTIKALT DELT TOMANNS- BOLIG	HORI- SON- TALT DELT TO- MANN- BOLIG	ANNET BOLIGBYGG MED FÆRRE ENN 3 ETASJER	BLOKK, LEIEGÅRD ELLER ANNET BOLIGBYGG MED 3 ETASJER EL. FLERE	FOR- RET- NING- BYGG MV.	BYGG FOR FEL- LES- HUS- HOLD- NING	UOPP- GITT HUS- TYPE
BOLIGER I ALT	4518	783	2844	91	116	130	127	89	25	313
BOSATTE I ALT	11703	2067	7792	230	293	273	226	216	32	574
BOSATTE PR. BOLIG	2,6	2,6	2,7	2,5	2,5	2,1	1,8	2,4	1,3	1,8
ROM I ALT	17088	3390	11422	316	337	355	308	291	45	623
ROM PR. BOLIG	4,0	4,4	4,1	3,5	2,9	2,8	2,5	3,3	2,4	3,5
BOSATTE PR. ROM ..	0,7	0,6	0,7	0,7	0,9	0,8	0,7	0,7	0,6	0,6

TABELL 16. BOLIGER ETTER EIE-/LEIEFORM OG AREAL. BOSATTE ETTER EIE-/LEIEFORHOLD TIL BOLIGEN. 1/11 1980

AREAL	ALLE	BOLIGEN EIES			BOLIGEN LEIES				UOPPGITT EIE-/ LEIE- FORM	
		ALLE	PRIVAT	GJENNOM BØRETT- LAG E.L.	ALLE	VED VANLIG LEIE- KONTRAKT	SOM TJENESTE- BOLIG	FOR ET AVGRENSET TIDSRUM		PÅ ANDRE VILKÅR
BOLIGER I ALT	4518	3085	2896	189	1065	382	238	35	410	368
UNDER 30 KVM ...	137	44	42	2	81	41	22	4	14	12
30- 39 KVM	143	52	47	5	80	45	12	3	20	11
40- 49 "	300	144	104	40	133	65	27	2	39	23
50- 59 "	394	235	226	9	135	55	17	5	58	24
60- 79 "	792	520	489	31	227	81	34	8	104	45
80- 99 "	1164	970	910	60	159	36	49	7	67	35
100-129 "	782	622	602	20	141	24	44	4	69	19
130 KVM OG ØVER.	511	429	416	13	74	10	26	-	38	8
UOPPGITT AREAL ..	295	69	60	9	35	25	7	2	1	191
BOSATTE I ALT	11703	8659	8213	446	2390	797	608	88	897	654
BOSATTE PR. BOLIG.	2,6	2,8	2,8	2,4	2,2	2,1	2,6	2,5	2,2	1,8
ROM I ALT	17088	12979	12323	656	3446	989	823	100	1534	662
ROM PR. BOLIG	4,0	4,2	4,3	3,5	3,3	2,6	3,5	2,9	3,8	3,4
BOSATTE PR. ROM ..	0,7	0,7	0,7	0,7	0,7	0,8	0,7	0,9	0,6	0,6

TABELL 17. BOLIGER, BOSATTE OG ROM, ETTER BOSATTE PR. ROM I BOLIGEN. 1/11 1980

	ALLE	BOSATTE PR. ROM UTENOM KJØKKEN									
		UNDER 0,25	0,25- 0,49	0,50- 0,74	0,75- 0,99	1,00- 1,24	1,25- 1,49	1,50- 1,74	1,75- 1,99	2,00 OG ØVER	UOPP- GITT
BOLIGER I ALT	4518	156	824	1513	536	874	200	106	6	97	206
BOSATTE I ALT	11703	178	1338	3322	1919	2794	918	438	48	389	359
BOSATTE PR. BOLIG	2,6	1,1	1,6	2,2	3,6	3,2	4,6	4,1	8,0	4,0	1,7
ROM I ALT	17088	976	3884	5807	2457	2772	713	284	27	167	-
ROM PR. BOLIG	4,0	6,3	4,7	3,8	4,6	3,2	3,6	2,7	4,5	1,7	-

TABELL 20. FAMILIER OG PERSONER I PRIVATHUSHOLDNINGER, ETTER FAMILIETYPE OG EIE-/LEIEFORHOLD TIL BOLIGEN/ TALLET PÅ ROM I BOLIGEN. 1/11 1980

	I ALT		FAMILIER MED EN PERSON	FAMILIER MED TO ELLER FLERE PERSONER							
	FAMILIER	PERSONER		I ALT		EKTEPAR UTEN UGIFTE BARN	EKTEPAR MED UGIFTE BARN		MOR ELLER FAR MED UGIFTE BARN		FAM. MED UOPPGITT FAM. TYPE
				FAMILIER	PERSONER		FAMILIER	PERSONER	FAMILIER	PERSONER	
I ALT	4894	11703	1620	3274	10083	1134	1773	6911	352	856	15
EIE-/LEIEFORHOLD TIL BOLIGEN											
EIES I ALT	3360	8659	886	2474	7773	825	1412	5537	229	563	8
PRIVAT	3157	8213	808	2349	7405	779	1352	5310	211	518	7
GJENNOM BORETTSLAG E.L. ..	203	446	78	125	368	46	60	227	18	45	1
LEIES I ALT	1141	2390	505	636	1885	220	309	1183	102	242	5
VED VANLIG LEIEKONTRAKT ..	412	797	211	201	586	48	92	339	58	136	3
SOM TJENESTEBOLIG	249	608	99	150	509	35	98	394	16	43	1
FOR ET AVGRENSET TIDSRUM .	38	88	16	22	72	4	14	54	3	7	1
PÅ ANDRE VILKÅR	442	897	179	263	718	133	105	396	25	56	-
UOPPGITT	393	654	229	164	425	89	52	191	21	51	2
TALLET PÅ ROM I BOLIGEN											
UTENOM KJØKKEN											
1 ROM	178	246	141	37	105	9	15	61	13	26	-
MED KJØKKEN											
6 KVM OG OVER	85	120	66	19	54	7	8	32	4	8	-
MED KJØKKEN											
UNDER 6 KVM	57	82	44	13	38	1	5	22	7	14	-
UTEN KJØKKEN	19	25	16	3	9	1	2	7	-	-	-
UOPPGITT	17	19	15	2	4	-	-	-	2	4	-
2 ROM	610	1000	361	249	639	131	75	272	43	105	-
MED KJØKKEN											
6 KVM OG OVER	457	790	248	209	542	118	68	251	23	55	-
MED KJØKKEN											
UNDER 6 KVM	122	172	89	33	83	7	7	21	19	48	-
UTEN KJØKKEN	7	7	7	-	-	-	-	-	-	-	-
UOPPGITT	24	31	17	7	14	6	-	-	1	2	-
3 ROM	1014	2060	383	631	1677	322	241	876	67	152	1
4 "	1505	3933	341	1164	3592	367	664	2527	126	309	7
5 "	711	2050	127	584	1923	167	367	1456	46	121	4
6 "	352	1048	74	278	974	64	187	777	26	65	1
7 "	148	469	23	125	446	28	88	368	9	22	-
8 ROM OG OVER	162	538	29	133	509	21	102	443	10	24	-
UOPPGITT	214	359	141	73	218	25	34	131	12	32	2

TABELL 21. TALLET PÅ PRIVATHUSHOLDNINGER MED UTVALGTE KJENNETEGN FOR BOLIGSTANDARD, OG DISPONERING AV PERSONBIL. BOSATTE I SLIKE HUSHOLDNINGER, ETTER ALDER. 1/11 1980

	ALLE	WC I BOLIGEN	BAD I BOLIGEN	TELEFON I BOLIGEN	BRENSEL-OVN I BOLIGEN	BOLIGBYGGET ETTER 1945	HUSHOLDNINGER I BOLIGEN	KJØKKEN 6 KVM OG OVER I BOLIGEN	BIL DISPONERES AV HUSHOLDNINGEN
PRIVATHUSHOLDNINGER ...	4518	3297	3379	2133	4092	2340	3085	3954	2958
BOSATTE	11703	9233	9587	5736	10940	6741	8659	10719	9146
0-19 ÅR	3162	2684	2789	1491	2989	2088	2424	2959	2874
20-39 "	3116	2579	2673	1349	2889	1974	2276	2870	2800
40-59 "	2479	2026	2123	1342	2338	1529	2003	2291	2094
60-69 "	1515	1092	1161	760	1418	722	1107	1377	929
70-79 "	1045	656	659	586	967	337	641	910	368
80 ÅR OG OVER	386	196	177	208	339	91	208	312	81
BOSATTE PR. BOLIG	2,6	2,8	2,8	2,7	2,7	2,9	2,8	2,7	3,1
ROM PR. BOLIG	4,0	4,2	4,2	4,4	4,0	4,1	4,2	4,1	4,3
BOSATTE PR. ROM	0,7	0,7	0,7	0,6	0,7	0,7	0,7	0,7	0,7
HUSHOLDNINGER HVOR FOREKOMST AV KJENNETEGNET IKKE ER OPPGITT	-	212	214	243	160	245	368	251	305

TABELL 22. FOLKEMENGDEN ETTER ALDER, KJØNN OG TYPE BOLIGSTRØK/GRUNNKRETS. 1/11 1980

	I ALT	ALDER. ÅR										
		0-6	7-15	16-19	20-24	25-29	30-49	50-59	60-66	67-69	70-79	80 OG OVER
KOMMUNEN	11913	958	1547	662	788	791	2622	1414	1100	439	1093	499
MENN	5892	503	786	333	413	403	1326	704	547	223	488	166
KVINNER	6021	455	761	329	375	388	1296	710	553	216	605	333
TYPE BOLIGSTRØK OG KJØNN												
TETTBYGDE STRØK	7499	640	985	425	480	519	1727	884	661	259	619	300
MENN	3664	323	495	216	247	255	871	433	319	137	271	97
KVINNER	3835	317	490	209	233	264	856	451	342	122	348	203
2111 ÅMOT	2964	247	405	166	182	200	680	332	246	106	252	148
MENN	1457	134	201	86	90	101	338	169	111	68	110	49
KVINNER	1507	113	204	80	92	99	342	163	135	38	142	99
2112 GEITHUS	2310	216	305	127	147	168	533	296	218	71	161	68
MENN	1134	109	145	57	73	80	278	144	110	33	80	25
KVINNER	1176	107	160	70	74	88	255	152	108	38	81	43
2113 VIKERSUND	2225	177	275	132	151	151	514	256	197	82	206	84
MENN	1073	80	149	73	84	74	255	120	98	36	81	23
KVINNER	1152	97	126	59	67	77	259	136	99	46	125	61
SPREDTBYGDE STRØK	4405	316	562	237	306	271	892	530	439	180	473	199
MENN	2222	179	291	117	164	148	453	271	228	86	216	69
KVINNER	2183	137	271	120	142	123	439	259	211	94	257	130
UOPPGITT BOLIGSTRØK	9	2	-	-	2	1	3	-	-	-	1	-
GRUNNKRETS OG KJØNN												
01 ÅMOT	3919	310	544	221	252	247	902	446	334	142	343	178
MENN	1964	172	270	113	135	130	454	234	155	86	150	65
KVINNER	1955	138	274	108	117	117	448	212	179	56	193	113
0101 SKIBREKK	118	6	17	4	4	5	28	10	17	7	15	5
MENN	63	2	9	3	2	3	17	5	6	3	9	4
KVINNER	55	4	8	1	2	2	11	5	11	4	6	1
0102 BINGEN	169	10	25	5	12	9	48	12	16	10	19	3
MENN	88	4	15	3	6	6	26	7	5	5	10	1
KVINNER	81	6	10	2	6	3	22	5	11	5	9	2
0103 NORDRE SIMOSTRAND	151	13	22	14	12	8	32	20	8	2	13	7
MENN	85	9	10	8	10	5	14	14	5	1	5	4
KVINNER	66	4	12	6	2	3	18	6	3	1	8	3
0104 SØNDRE SIMOSTRAND	232	15	29	17	23	8	55	36	22	6	17	4
MENN	125	11	15	6	17	5	27	19	15	3	6	1
KVINNER	107	4	14	11	6	3	28	17	7	3	11	3
0105 HAUGFOSS	213	14	31	13	14	11	53	30	20	3	16	8
MENN	115	8	18	10	6	6	24	20	10	2	7	4
KVINNER	98	6	13	3	8	5	29	10	10	1	9	4
0106 BUSKERUD	482	30	62	33	27	25	109	77	50	20	40	9
MENN	244	17	33	14	11	15	55	37	26	15	17	4
KVINNER	238	13	29	19	16	10	54	40	24	5	23	5
0107 STRAND	491	35	70	37	39	40	108	41	46	22	37	16
MENN	243	20	29	21	18	21	55	22	22	11	17	7
KVINNER	248	15	41	16	21	19	53	19	24	11	20	9
0108 ENGER	288	26	38	12	19	14	63	36	25	8	36	11
MENN	146	17	19	4	9	8	32	18	11	6	17	5
KVINNER	142	9	19	8	10	6	31	18	14	2	19	6
0109 BÅRUD	360	30	43	11	26	28	81	49	31	16	30	15
MENN	173	12	20	8	13	14	40	20	16	11	12	7
KVINNER	187	18	23	3	13	14	41	29	15	5	18	8
0110 SKALSTAD	90	10	11	4	5	10	14	10	7	5	11	3
MENN	46	5	7	2	2	6	7	6	2	4	4	1
KVINNER	44	5	4	2	3	4	7	4	5	1	7	2
0111 HOLO	469	47	76	29	26	28	126	43	33	18	36	7
MENN	232	30	38	11	14	11	63	24	15	10	13	3
KVINNER	237	17	38	18	12	17	63	19	18	8	23	4
0112 JELLUM	856	74	120	42	45	61	185	82	59	25	73	90
MENN	404	37	57	23	27	30	94	42	22	15	33	24
KVINNER	452	37	63	19	18	31	91	40	37	10	40	66
02 GEITHUS	3185	289	393	172	221	228	681	409	315	107	256	114
MENN	1556	150	185	82	110	110	353	196	163	49	125	33
KVINNER	1629	139	208	90	111	118	328	213	152	58	131	81
0201 JELSTAD	356	35	37	14	27	25	65	45	47	13	39	9
MENN	179	19	17	10	13	12	32	20	26	6	21	3
KVINNER	177	16	20	4	14	13	33	25	21	7	18	6
0202 SEVALS	954	107	140	43	58	71	239	107	96	22	47	24
MENN	468	54	63	19	26	29	127	55	47	13	27	8
KVINNER	486	53	77	24	32	42	112	52	49	9	20	16
0203 SKREDSVIK	151	13	10	7	18	12	26	26	14	7	10	8
MENN	76	4	4	3	11	7	17	15	7	1	4	3
KVINNER	75	9	6	4	7	5	9	11	7	6	6	5
0204 SØNSTEBY	280	27	29	15	25	21	57	30	23	8	23	22
MENN	126	14	14	6	12	11	30	14	12	4	8	1
KVINNER	154	13	15	9	13	10	27	16	11	4	15	21
0205 HEGGEN	152	6	12	10	12	12	17	27	13	8	26	9
MENN	73	3	5	5	7	7	9	12	8	3	12	2
KVINNER	79	3	7	5	5	5	8	15	5	5	14	7
0206 ROLIGHETSMOEN	407	22	53	28	26	27	91	56	48	15	27	14
MENN	201	15	31	10	15	13	42	25	22	7	15	6
KVINNER	206	7	22	18	11	14	49	31	26	8	12	8

TABELL 22 (FORTS.)

I ALT	ALDER. ÅR											
	0-6	7-15	16-19	20-24	25-29	30-49	50-59	60-66	67-69	70-79	80 OG OVER	
0207 BRÅTEN	800	68	103	50	46	54	171	111	66	28	79	24
MENN	392	34	47	27	22	29	89	51	36	13	35	9
KVINNER	408	34	56	23	24	25	82	60	30	15	44	15
0208 BRUNESMOEN	85	11	9	5	9	6	15	7	8	6	5	4
MENN	41	7	4	2	4	2	7	4	5	2	3	1
KVINNER	44	4	5	3	5	4	8	3	3	4	2	3
03 VIKERSUND	3025	234	384	167	209	204	676	359	280	111	274	127
MENN	1470	105	212	86	118	98	330	171	145	50	115	40
KVINNER	1555	129	172	81	91	106	346	188	135	61	159	87
0301 KIMMERUD	26	2	-	2	2	2	4	8	2	1	2	1
MENN	16	-	-	1	1	1	2	6	1	1	2	1
KVINNER	10	2	-	1	1	1	2	2	1	-	-	-
0302 GULSRUD	138	8	14	9	16	10	18	24	15	4	12	8
MENN	70	6	9	4	6	6	6	13	10	-	5	5
KVINNER	68	2	5	5	10	4	12	11	5	4	7	3
0303 FURE	156	14	16	8	15	11	27	14	18	5	16	12
MENN	77	5	9	1	12	7	12	6	10	3	8	4
KVINNER	79	9	7	7	3	4	15	8	8	2	8	8
0304 TANGEN	590	46	69	27	40	36	121	78	62	24	51	36
MENN	292	27	33	15	19	21	60	41	34	11	19	12
KVINNER	298	19	36	12	21	15	61	37	28	13	32	24
0305 VIKERSUNDGATA	88	11	6	6	9	6	17	9	8	6	6	4
MENN	39	5	3	3	4	2	9	6	2	1	2	2
KVINNER	49	6	3	3	5	4	8	3	6	5	4	2
0306 KROKA	176	12	11	13	12	14	24	34	24	6	16	10
MENN	85	4	7	9	5	8	12	15	13	4	6	2
KVINNER	91	8	4	4	7	6	12	19	11	2	10	8
0307 HOVDESKOGEN	652	56	74	35	31	55	159	51	53	23	81	34
MENN	285	21	44	18	19	20	82	19	23	8	25	6
KVINNER	367	35	30	17	12	35	77	32	30	15	56	28
0308 VIKERJØRDET	401	28	65	32	34	24	113	47	22	7	23	6
MENN	198	12	30	18	19	14	53	21	12	5	12	2
KVINNER	203	16	35	14	15	10	60	26	10	2	11	4
0309 SAND	455	36	71	21	28	25	106	54	42	25	41	6
MENN	235	16	39	12	20	13	50	26	20	14	22	3
KVINNER	220	20	32	9	8	12	56	28	22	11	19	3
0310 RÅEN	182	5	15	9	18	9	34	26	28	7	21	10
MENN	96	2	10	4	11	5	18	13	17	2	11	3
KVINNER	86	3	5	5	7	4	16	13	11	5	10	7
0311 MODUM BAD	161	16	43	5	4	12	53	14	6	3	5	-
MENN	77	7	28	1	2	1	26	5	3	1	3	-
KVINNER	84	9	15	4	2	11	27	9	3	2	2	-
04 DRØLSUM OG SNARUM	1775	123	226	102	104	111	360	200	171	79	219	80
MENN	896	75	119	52	48	65	187	103	84	38	97	28
KVINNER	879	48	107	50	56	46	173	97	87	41	122	52
0401 FLATTUM	269	16	34	15	11	20	52	27	25	6	51	12
MENN	125	8	18	8	5	12	23	15	8	3	22	3
KVINNER	144	8	16	7	6	8	29	12	17	3	29	9
0402 ØDERUD	327	22	40	24	18	14	76	35	25	17	37	19
MENN	175	20	23	9	13	8	40	17	10	9	19	7
KVINNER	152	2	17	15	5	6	36	18	15	8	18	12
0403 FLANNUM	173	7	29	11	6	8	41	10	22	10	21	8
MENN	95	6	18	5	2	6	20	5	14	4	12	3
KVINNER	78	1	11	6	4	2	21	5	8	6	9	5
0404 SYSLE	292	27	42	15	16	21	55	43	36	12	13	12
MENN	143	17	18	9	8	12	29	17	21	6	3	3
KVINNER	149	10	24	6	8	9	26	26	15	6	10	9
0405 BØEN	153	12	15	10	16	9	27	16	21	8	15	4
MENN	78	7	5	5	7	5	15	8	10	5	9	2
KVINNER	75	5	10	5	9	4	12	8	11	3	6	2
0406 VESTRE SNARUM	129	7	18	3	7	10	25	27	7	2	17	6
MENN	71	3	13	2	5	7	12	15	5	1	6	2
KVINNER	58	4	5	1	2	3	13	12	2	1	11	4
0407 ØSTRE SNARUM	314	24	38	19	22	20	60	36	19	15	49	12
MENN	150	10	20	10	6	11	33	21	11	3	20	5
KVINNER	164	14	18	9	16	9	27	15	8	12	29	7
0408 KLØFTEFOSS	118	8	10	5	8	9	24	6	16	9	16	7
MENN	59	4	4	4	2	4	15	5	5	7	6	3
KVINNER	59	4	6	1	6	5	9	1	11	2	10	4
UOPPGITT BOSTED	9	2	-	-	2	1	3	-	-	-	1	-

TABELL 23. YRKESAKTIVE 16 ÅR OG OVER, ETTER NÆRING, KJØNN OG TYPE BOLIGSTRØK/GRUNNKRETS. 1/11 1980

	I ALT	JORD- BRUK, SKOG- BRUK, FISKE OG FANGST	INDU- STRI OG BERG- VERKS- DRIFT	KRAFT- OG VANN- FOR- SYNING	BYGGE- OG ANLEGG- SOMHET	VARE- HANDEL, HOTELL- OG RES- TAURANT- VIRKSOM- HET	TRANSPORT, LAGRING, POST OG TELE- KOMMUNI- KASJONER	BANK-, FI- NANS- OG FORSIK- RINGSVIRK- SOMHET, EIEND.- DRIFT OG FORR.MESS. TJ.YTING	OFFENT- LIG, SOSIAL OG PRIVAT NESTE- YTING	UOPP- GITT NÆRING
KOMMUNEN	5813	506	1552	83	529	804	397	152	1748	42
MENN	3424	371	1154	77	503	345	323	77	549	25
KVINNER	2389	135	398	6	26	459	74	75	1199	17
TYPE BOLIGSTRØK OG KJØNN										
TETTBYGDE STRØK	3687	44	1131	49	303	605	270	96	1164	25
MENN	2131	37	840	43	287	273	215	46	374	16
KVINNER	1556	7	291	6	16	332	55	50	790	9
2111 ÅMOT	1424	12	452	21	130	241	104	30	424	10
MENN	830	10	340	19	124	110	75	18	129	5
KVINNER	594	2	112	2	6	131	29	12	295	5
2112 GEITHUS	1125	5	480	11	72	156	63	28	302	8
MENN	647	5	343	10	67	63	56	9	88	6
KVINNER	478	-	137	1	5	93	7	19	214	2
2113 VIKERSUND	1138	27	199	17	101	208	103	38	438	7
MENN	654	22	157	14	96	100	84	19	157	5
KVINNER	484	5	42	3	5	108	19	19	281	2
SPREDTBYGDE STRØK	2121	462	421	34	222	199	127	56	583	17
MENN	1290	334	314	34	213	72	108	31	175	9
KVINNER	831	128	107	-	9	127	19	25	408	8
UOPPGITT BOLIGSTRØK	5	-	-	-	4	-	-	-	1	-
GRUNNKRETS OG KJØNN										
01 ÅMOT	1905	134	539	21	206	285	131	37	540	12
MENN	1138	92	405	19	197	129	97	22	170	7
KVINNER	767	42	134	2	9	156	34	15	370	5
0101 SKIBREKK	53	16	11	-	6	4	2	1	13	-
MENN	32	11	7	-	5	2	2	1	4	-
KVINNER	21	5	4	-	1	2	-	-	9	-
0102 BINGEN	73	16	9	-	20	5	7	1	15	-
MENN	51	13	7	-	20	2	6	-	3	-
KVINNER	22	3	2	-	-	3	1	1	12	-
0103 NØRDRE SIMOSTRANDA	79	29	6	-	19	4	4	1	16	-
MENN	56	23	4	-	18	3	3	1	4	-
KVINNER	23	6	2	-	1	1	1	-	12	-
0104 SØNDRE SIMOSTRANDA	140	45	28	-	15	18	6	2	25	1
MENN	83	25	21	-	15	9	6	-	6	1
KVINNER	57	20	7	-	-	9	-	2	19	-
0105 HAUGFOSS	101	-	46	3	11	14	4	2	21	-
MENN	61	-	36	2	11	4	3	-	5	-
KVINNER	40	-	10	1	-	10	1	2	16	-
0106 BUSKERUD	254	18	73	1	25	29	21	1	84	2
MENN	152	12	57	1	23	10	15	1	32	1
KVINNER	102	6	16	-	2	19	6	-	52	1
0107 STRAND	240	2	78	3	23	63	11	6	53	1
MENN	147	2	58	3	23	31	7	2	20	1
KVINNER	93	-	20	-	-	32	4	4	33	-
0108 ENGER	131	3	42	-	6	26	15	5	33	1
MENN	74	2	33	-	6	13	7	2	11	-
KVINNER	57	1	9	-	-	13	8	3	22	1
0109 BÅRUD	178	-	60	4	10	29	9	2	63	1
MENN	99	-	45	4	10	16	8	2	14	-
KVINNER	79	-	15	-	-	13	1	-	49	1
0110 SKALSTAD	38	-	11	-	5	5	-	1	16	-
MENN	23	-	8	-	5	1	-	1	8	-
KVINNER	15	-	3	-	-	4	-	-	8	-
0111 HOLO	231	1	84	3	25	40	16	2	60	-
MENN	130	1	56	3	24	17	15	2	12	-
KVINNER	101	-	28	-	1	23	1	-	48	-
0112 JELLUM	387	4	91	7	41	48	36	13	141	6
MENN	230	3	73	6	37	21	25	10	51	4
KVINNER	157	1	18	1	4	27	11	3	90	2
02 GEITHUS	1529	81	594	24	104	193	86	40	395	12
MENN	892	62	415	23	99	75	75	15	120	8
KVINNER	637	19	179	1	5	118	11	25	275	4
0201 JELSTAD	166	33	46	11	13	13	9	4	34	3
MENN	103	27	26	11	13	3	6	3	12	2
KVINNER	63	6	20	-	-	10	3	1	22	1
0202 SEVALS	449	1	194	4	29	58	20	13	127	3
MENN	255	1	131	4	26	28	20	4	39	2
KVINNER	194	-	63	-	3	30	-	9	88	1
0203 SKREDSVIK	76	-	50	2	5	4	1	1	12	1
MENN	51	-	39	2	5	-	-	-	3	1
KVINNER	25	-	11	-	-	4	-	1	9	-
0204 SØNSTEBY	130	15	39	-	6	22	10	5	33	-
MENN	76	12	26	-	6	10	9	1	12	-
KVINNER	54	3	13	-	-	12	1	4	21	-

TABELL 23 (FORTS.)

I ALT	JORD- BRUK, SKOG- BRUK, FISKE OG FANGST	INDU- STRI OG BERG- VERKS- DRIFT	KRAFT- OG VANN- FOR- SYNING	BYGGE- OG ANLEGG- VIRK- SOMHET	VARE- HANDEL, HOTELL- OG RES- TAURANT- VIRKSOM- HET	TRANSPORT, LAGRING, POST OG TELE- KOMMUNI- KASJONER	BANK-, FI- NANS- OG FORSIK- RINGSVIRK- SOMHET, EIEND.- DRIFT OG FORR.MESS. TJ.YTING	OFFENT- LIG, SOSIAL OG PRIVAT TJE- NESTE- YTING	UOPP- GITT NÆRING	
0205 HEGGEN	74	17	23	1	6	5	-	3	19	-
MENN	44	10	17	1	6	1	-	2	7	-
KVINNER	30	7	6	-	-	4	-	1	12	-
0206 ROLIGHETSMOEN	214	-	77	2	14	45	15	7	53	1
MENN	117	-	56	2	13	18	12	2	14	-
KVINNER	97	-	21	-	1	27	3	5	39	1
0207 BRÅTEN	382	5	154	4	26	44	31	7	108	3
MENN	223	5	113	3	25	15	27	3	29	3
KVINNER	159	-	41	1	1	29	4	4	79	-
0208 BRUNESMOEN	38	10	11	-	5	2	-	-	9	1
MENN	23	7	7	-	5	-	-	-	4	-
KVINNER	15	3	4	-	-	2	-	-	5	1
03 VIKERSUND	1545	113	256	20	123	243	122	50	606	12
MENN	879	83	207	17	117	114	101	26	206	8
KVINNER	666	30	49	3	6	129	21	24	400	4
0301 KIMMERUD	13	7	-	1	2	1	-	-	2	-
MENN	10	7	-	1	2	-	-	-	-	-
KVINNER	3	-	-	-	-	1	-	-	2	-
0302 GULSRUD	72	17	17	-	8	8	2	1	16	3
MENN	40	10	13	-	7	2	2	1	4	1
KVINNER	32	7	4	-	1	6	-	-	12	2
0303 FURE	74	22	12	-	1	7	4	3	25	-
MENN	43	15	11	-	1	5	4	2	5	-
KVINNER	31	7	1	-	-	2	-	1	20	-
0304 TANGEN	284	22	54	4	24	47	25	11	95	2
MENN	171	17	46	3	24	20	19	8	32	2
KVINNER	113	5	8	1	-	27	6	3	63	-
0305 VIKERSUNDGATA	45	-	8	-	3	19	3	-	12	-
MENN	23	-	7	-	2	7	2	-	5	-
KVINNER	22	-	1	-	1	12	1	-	7	-
0306 KROKA	86	2	22	2	11	16	11	2	20	-
MENN	57	2	18	2	11	8	8	2	6	-
KVINNER	29	-	4	-	-	8	3	-	14	-
0307 HOVDESKOGEN	326	3	59	8	24	48	19	9	155	1
MENN	173	3	46	7	23	25	16	4	49	-
KVINNER	153	-	13	1	1	23	3	5	106	1
0308 VIKERJORDET	228	4	32	1	24	43	28	7	88	1
MENN	132	3	23	1	23	17	24	5	35	1
KVINNER	96	1	9	-	1	26	4	2	53	-
0309 SAND	233	8	36	3	20	40	23	10	91	2
MENN	131	6	27	2	18	20	20	1	36	1
KVINNER	102	2	9	1	2	20	3	9	55	1
0310 RÅEN	99	25	12	1	6	12	5	6	30	2
MENN	62	18	12	1	6	9	4	2	8	2
KVINNER	37	7	-	-	-	3	1	4	22	-
0311 MODUM BAD	85	3	4	-	-	2	2	1	72	1
MENN	37	2	4	-	-	1	2	1	26	1
KVINNER	48	1	-	-	-	1	-	-	46	-
04 DRØLSUM OG SNARUM	829	178	163	18	92	83	58	25	206	6
MENN	512	134	127	18	87	27	50	14	53	2
KVINNER	317	44	36	-	5	56	8	11	153	4
0401 FLATTUM	123	27	20	1	14	20	9	3	29	-
MENN	74	21	17	1	13	8	7	1	6	-
KVINNER	49	6	3	-	1	12	2	2	23	-
0402 ØDERUD	147	28	27	2	22	10	9	5	43	1
MENN	94	21	23	2	18	2	9	3	16	-
KVINNER	53	7	4	-	4	8	-	2	27	1
0403 FLANNUM	79	16	17	3	8	6	5	5	19	-
MENN	50	13	13	3	8	2	3	5	3	-
KVINNER	29	3	4	-	-	4	2	-	16	-
0404 SYSLE	145	16	34	1	16	12	11	7	46	2
MENN	86	11	27	1	16	5	9	3	13	1
KVINNER	59	5	7	-	-	7	2	4	33	1
0405 BØEN	78	27	11	4	3	8	4	2	19	-
MENN	45	20	8	4	3	1	3	1	5	-
KVINNER	33	7	3	-	-	7	1	1	14	-
0406 VESTRE SNARUM	61	29	7	1	6	3	1	-	13	1
MENN	42	21	6	1	6	2	1	-	4	1
KVINNER	19	8	1	-	-	1	-	-	9	-
0407 ØSTRE SNARUM	134	25	27	1	15	21	14	3	26	2
MENN	82	19	21	1	15	6	13	1	6	-
KVINNER	52	6	6	-	-	15	1	2	20	2
0408 KLØFTEFOSS	62	10	20	5	8	3	5	-	11	-
MENN	39	8	12	5	8	1	5	-	-	-
KVINNER	23	2	8	-	-	2	-	-	11	-
UOPPGITT BOSTED	5	-	-	-	4	-	-	-	1	-

TABELL 24. TALLET PÅ PRIVATHUSHOLDNINGER MED UTVALGTE KJENNETEGN FOR BOLIGSTANDARD, OG DISPONERING AV PERSONBIL. BOLIGSTRØK/GRUNNKRETS. 1/11 1980

	ALLE	WC I BOLIGEN	WC UTENFOR BOLIGEN	ANNET AVTREDE	BAD I BOLIGEN	TELEFON I BOLIGEN	PIPE I BOLIGEN	BOLI- GEN BYGGET ETTER 1945	HUS- HOLD- NINGEN OG EIER BOLIGEN	KJØKKEN 6 KVM OG OVER I BOLIGEN	BIL DIS- PONERES AV HUS- HOLD- NINGEN
KOMMUNEN	4518	3297	193	816	3379	2133	4216	2340	3085	3954	2958
TYPE BOLIGSTRØK											
TETTBYGDE STRØK	2826	2289	143	278	2239	1212	2620	1663	2003	2469	1870
2111 ÅMOT	1093	857	55	144	855	449	1057	624	770	982	738
2112 GEITHUS	856	682	47	88	639	297	810	457	604	760	546
2113 VIKERSUND ...	877	750	41	46	745	466	753	582	629	727	586
SPREDTBYGDE STRØK ..	1688	1007	50	537	1138	921	1594	677	1080	1484	1086
UOPPGITT BOLIGSTRØK	4	1	-	1	2	-	2	-	2	1	2
GRUNNKRETS											
01 ÅMOT	1443	1068	73	250	1100	652	1391	775	1004	1293	982
0101 SKIBREKK	50	29	1	16	34	34	47	20	37	42	26
0102 BINGEN	58	28	3	23	34	24	54	24	40	52	43
0103 NORDRE SIMOST	52	37	1	12	39	30	51	26	40	50	40
0104 SØNDRE SIMOST	83	44	9	27	58	53	81	36	55	74	59
0105 HAUGFOSS	82	53	3	23	57	26	77	48	59	75	53
0106 BUSKERUD	181	144	7	26	148	78	180	117	136	171	136
0107 STRAND	190	143	13	31	141	68	184	75	117	165	126
0108 ENGER	120	87	9	16	90	59	113	46	73	102	72
0109 BÅRUD	146	118	13	12	109	67	140	64	100	133	87
0110 SKALSTAD	36	29	1	4	28	9	34	16	22	31	23
0111 HØLD	172	134	6	29	132	74	172	100	129	163	129
0112 JELLUM	273	222	7	31	230	130	258	203	196	235	188
02 GEITHUS	1181	885	55	187	855	462	1119	571	820	1052	763
0201 JELSTAD	137	89	4	40	95	84	133	63	90	126	95
0202 SEVALS	326	294	6	14	274	127	309	229	256	299	229
0203 SKREDSVIK ...	72	40	20	6	30	16	66	13	13	57	35
0204 SØNSTEBY	93	61	3	24	66	36	86	29	67	81	70
0205 HEGGEN	64	45	1	15	42	36	62	20	40	58	35
0206 RØLIGHETSMOEN	156	124	3	20	122	60	151	85	115	135	103
0207 BRÅTEN	305	216	18	58	208	93	287	127	220	271	175
0208 BRUNESMOEN ..	28	16	-	10	18	10	25	5	19	25	21
03 VIKERSUND	1202	964	46	125	976	659	1042	733	800	992	784
0301 KIMMERUD	12	6	1	4	8	8	11	7	7	10	6
0302 GULSRUD	51	30	-	18	34	38	50	21	29	46	29
0303 FURE	60	38	1	18	42	37	58	27	37	53	39
0304 TANGEN	238	176	20	28	179	119	224	123	165	202	150
0305 VIKERSUNDGATA	41	27	6	3	28	19	23	8	9	30	20
0306 KROKA	78	66	4	5	62	43	77	49	57	76	58
0307 HØVDESKOGEN .	277	248	5	12	245	141	191	197	198	186	158
0308 VIKERJORDET .	130	125	-	2	127	83	125	119	110	126	108
0309 SAND	169	142	8	13	138	86	163	109	128	151	126
0310 RÅEN	85	53	1	19	59	41	74	32	49	68	46
0311 MODUM BAD ...	61	53	-	3	54	44	46	41	11	44	44
04 DRØLSUM OG SNARUM	688	379	19	253	446	360	662	261	459	616	427
0401 FLATTUM	103	69	1	26	71	59	96	41	71	91	66
0402 ØDERUD	126	55	2	58	67	69	120	44	82	108	69
0403 FLANNUM	69	31	5	29	42	36	66	23	44	60	45
0404 SYSLE	111	72	4	33	84	59	111	53	84	106	77
0405 BØEN	56	29	1	23	34	29	52	19	37	46	32
0406 VESTRE SNARUM	48	28	1	18	34	25	47	19	37	47	33
0407 ØSTRE SNARUM	126	69	4	49	84	63	124	43	77	113	79
0408 KLØFTEFOSS ..	49	26	1	17	30	20	46	19	27	45	26
UOPPGITT BOSTED	4	1	-	1	2	-	2	-	2	1	2

OVERSIKT SOM VISER HVILKEN KOMMUNE OG FOLKETELLINGSKRETS 1)
GRUNNKRETSENE I 1980 TILHØRTE VED FOLKE- OG BOLIGTELLINGEN I 1970

GRUNNKRETS 1980	KOMM 1970	---FOLKETELLINGSKRETS 1970--- HEL KRETS	DEL AV KRETS
0101 SKIBREKK	0623	27	
0102 BINGEN	0623	28	
0103 NORDRE SIMOSTRANDA	0623	30	
0104 SØNDRE SIMOSTRANDA	0623	29	
0105 HAUGFOSS	0623		26
0106 BUSKERUD	0623		25-26
0107 STRAND	0623	24	25
0108 ENGER	0623		22-23
0109 BÅRUD	0623		23
0110 SKALSTAD	0623		21
0111 HOLO	0623		21,23
0112 JELLUM	0623		22-23
0201 JELSTAD	0623	16	
0202 SEVALS	0623		17,20-21
0203 SKREDSVIK	0623		17
0204 SØNSTEBY	0623		20
0205 HEGGEN	0623	19	
0206 ROLIGHETSMOEN	0623		17
0207 BRÅTEN	0623		17-18
0208 BRUNESMOEN	0623		18
0301 KIMMERUD	0623	7	
0302 GULSRUD	0623	8	
0303 FURE	0623	9	
0304 TANGEN	0623	10	11
0305 VIKERSUNDGATA	0623		11
0306 KROKA	0623		11
0307 HOVDESKOGEN	0623		11
0308 VIKERJORDET	0623		11
0309 SAND	0623		11-12
0310 RÅEN	0623		12-13
0311 MODUM BAD	0623		13,18
0401 FLATTUM	0623	6	
0402 ØDERUD	0623	5	
0403 FLANNUM	0623		13-14
0404 SYSLE	0623		14
0405 BØEN	0623	15	
0406 VESTRE SNARUM	0623	1	
0407 ØSTRE SNARUM	0623	3-4	
0408 KLØFTEFOSS	0623	2	

1) OVERSIKTEN ER FORELØPIG OG KAN INNEHOLDE FEIL. ENDELIG UTGAVE VIL FORELIGGE I EGET DOKUMENTASJONSHEFTE: 'GRUNNKRETSE OG TETTSTEDER. DOKUMENTASJON 1980'.

0623 MODUM

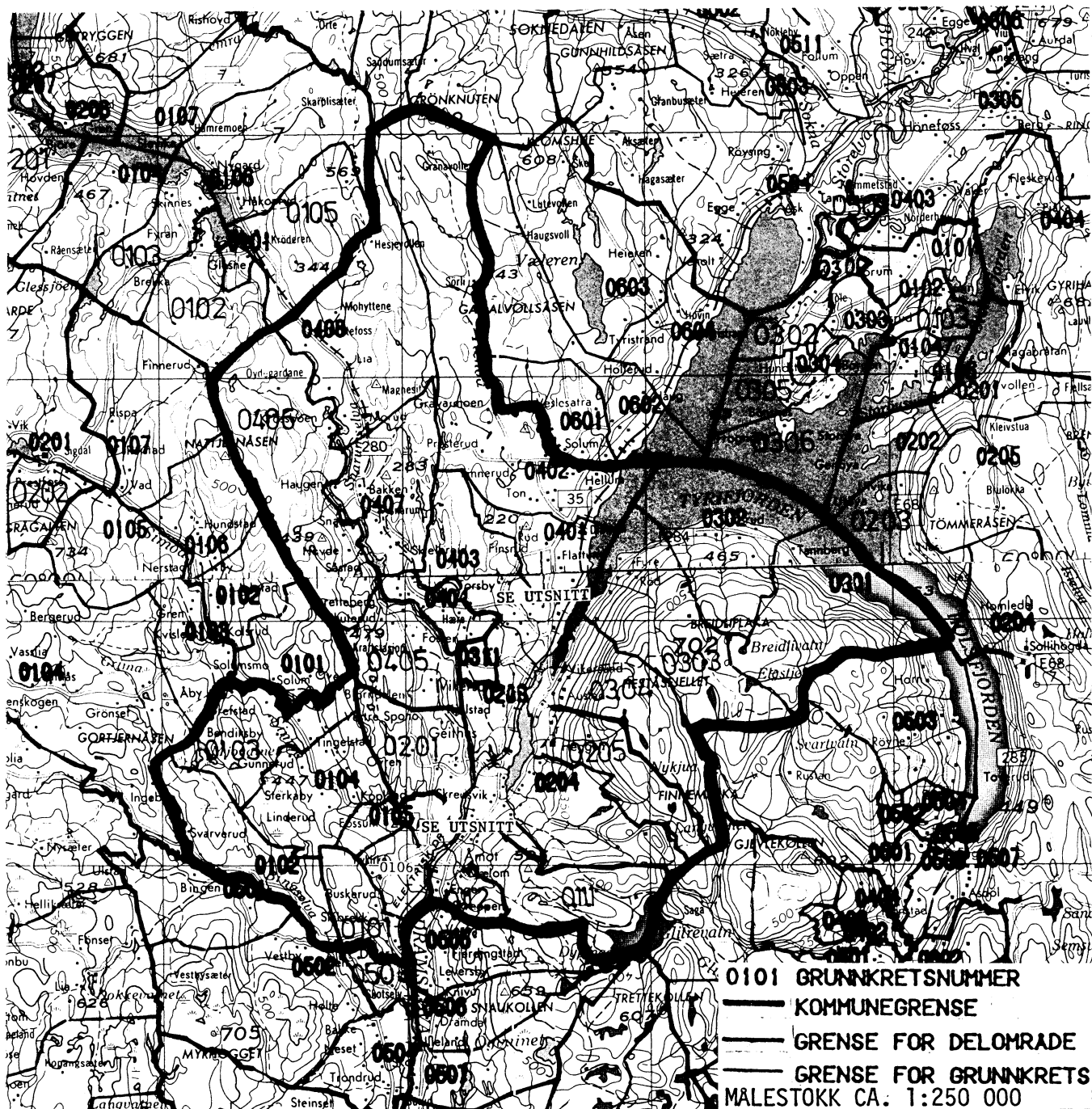

UTSNITT AV KRETSKART

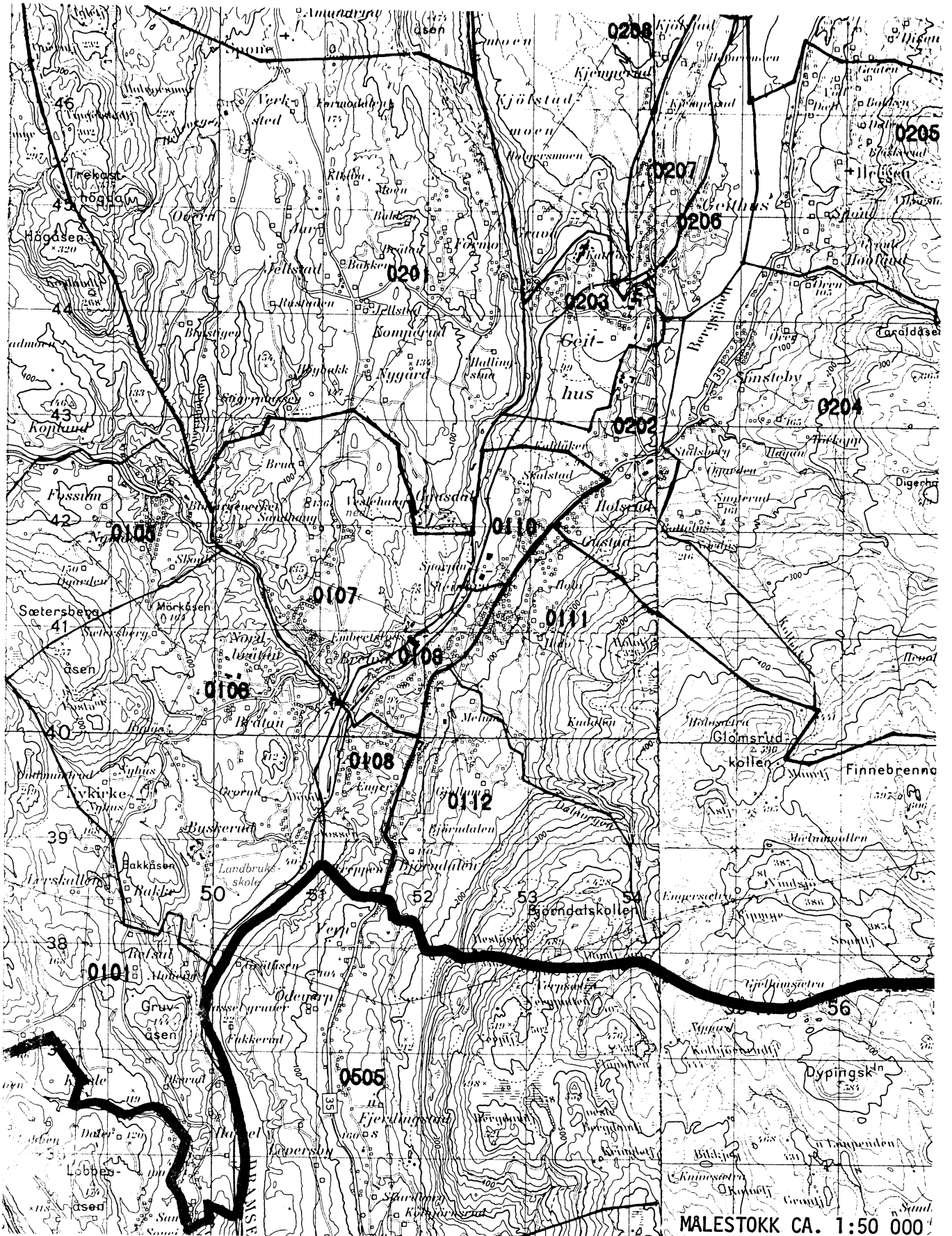

AVGRENŚING AV ÅMOT TETTSTED

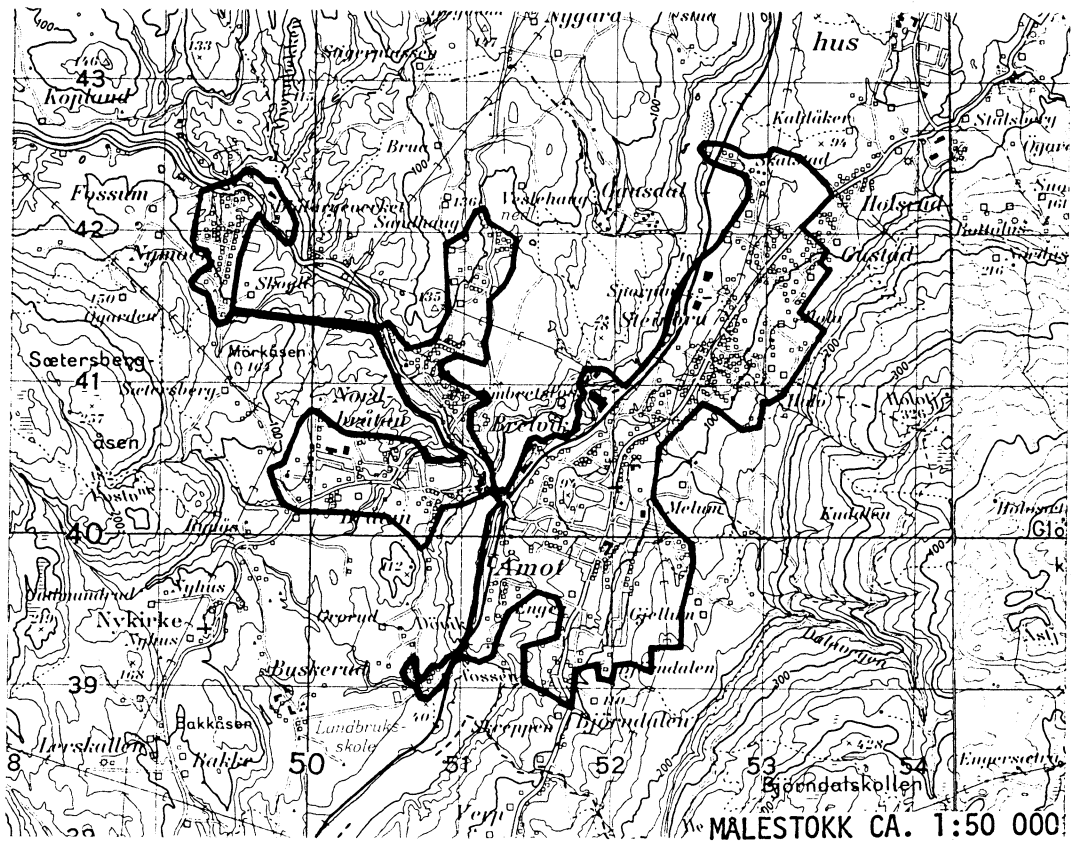

Med samtykke fra Norges geografiske oppmåling
er NGOs kartmateriale brukt som kartgrunnlag.

Personskjema

Folke- og boligteiling 1980

 Undergitt
taushetsplikt

 Statistisk
Sentralbyrå
Folke-
tellingskontoret

 Send skjemaet tilbake i svarkonvolutten
som mottakeren av boligskjemaet
har fått.

Lovhjemmel:

Stortingsvedtak av 16. november 1978, med hjemmel i lov nr. 2 av 25. april 1907.

SETT KRYSS SLIK: IKKE SLIK:
 BRUK HELST
BLYANT ELLER
BLÅ/SVART
KULEPENN.

H

1. Hvem bor De sammen med i leiligheten? Rettledningen beskriver hva vi mener med en leilighet
Sett flere kryss hvis nødvendig

- | | |
|---|---|
| 1 <input type="checkbox"/> Ingen | 4 <input type="checkbox"/> Datter, sønn |
| 2 <input type="checkbox"/> Ektefelle | 5 <input type="checkbox"/> Mor, far |
| 3 <input type="checkbox"/> Forlovede eller annen person
jeg lever sammen med (uten
å ha inngått formelt ekteskap) | 6 <input type="checkbox"/> Søskn, svigerforeldre, barnebarn,
svoger, svigerinne, svigerbarn, tante,
onkel, nevø, niese, besteforeldre |
| | 7 <input type="checkbox"/> Andre personer |

**2. Hvilket trossamfunn
er De tilsluttet?**

- | |
|--|
| 1 <input type="checkbox"/> Den norske kirke
(statskirken) |
| 2 <input type="checkbox"/> Trossamfunn utenfor
Den norske kirke |
| 3 <input type="checkbox"/> Ikke tilsluttet
trossamfunn |

3. Utenlandsk utdanning.

 Dette spørsmålet besvares bare av dem som har tatt
utdanning utenfor Norge

 De som bodde i Norge i 1970 oppgir ikke utenlandsk
utdanning tatt før 1970.

**Oppgi viktigste utdanning, i hvilket land den er full-
ført, og hvor lang skolegang De har i utlandet.**

Utdanning

Land

Samlet skolegang i utlandet i antall år

**4. Hva var Deres viktigste kilde til livsopphold
i året fra 1. nov. -79 til 31. okt. -80?**

Sett bare ett kryss

- | | |
|--|--|
| 1 <input type="checkbox"/> Inntekt av eget arbeid, eller andre per-
soners (f eks ektefelles, foreldres) arbeid | 4 <input type="checkbox"/> Stipend, lån, formue,
føderåd, leieinntekt eller
annen formuesinntekt |
| 2 <input type="checkbox"/> Verneplikts-/siviltjeneste | |
| 3 <input type="checkbox"/> Pensjon, trygd | |

**5. Utførte De inntektsgivende arbeid i minst
100 timer i året fra 1. nov. -79 til 31. okt. -80?**

 Som inntektsgivende arbeid regnes også
arbeid som et familiemedlem har utført i
familiebedrift (f. eks butikk, gårdsbruk).

- | | |
|-------------------------------|--------------------------------|
| 1 <input type="checkbox"/> Ja | 2 <input type="checkbox"/> Nei |
| | Se rettledningen |

Spørsmål 6 - 15 gjelder inntektsgivende arbeid, og besvares bare av dem som har svart "Ja" på spørsmål 5.
**6. Oppgi navn og adresse på det arbeidssted (bedrift) hvor De
utførte inntektsgivende arbeid lengst tid i året fra 1. nov. -79
til 31. okt. -80.** Med bedrift menes f eks fabrikk, butikk, gårds-
bruk, kontor e.l. Se rettledningen

Navn:

Adresse

Poststed:

**7. Beskriv virksomheten på dette
arbeidsstedet så nøyaktig som mulig.**

 Skriv f eks jordbruk, produksjon av møbler,
leiebiltransport, bokhandel, salg av biler e.l.

Virksomhet:

**8. Hvilket yrke (tittel) hadde De
på dette arbeidsstedet?**

 Skriv f eks. hjemmehjelp, rørlegger,
sykepleier, damefrisør, rengjørings-
hjelp, platearbeider, reklamekonsulent e.l.

Yrke:

**9. På hvilken måte er/var De knyttet til arbeidsstedet
De har oppgitt i spørsmål 6?**

- | | |
|--|--|
| 1 <input type="checkbox"/> Som fast eller midlertidig ansatt | 3 <input type="checkbox"/> Som familiemedlem
uten fast lønn
i familiebedrift |
| 2 <input type="checkbox"/> Som selvstendig
(eier) | |

10. Hvor mange timer inntektsgivende arbeid utførte De i året fra 1. nov. -79 til 31. okt. -80?
Ta med alt inntektsgivende arbeid De utførte i hele perioden.

- | | |
|--|---|
| 1 <input type="checkbox"/> 100 - 499
arbeidstimer | 3 <input type="checkbox"/> 1000 - 1299
arbeidstimer |
| 2 <input type="checkbox"/> 500 - 999
arbeidstimer | 4 <input type="checkbox"/> 1300 arbeidstimer
eller flere |

H

11. Hvor mange timer inntektsgivende arbeid utførte De i uken 25. - 31. okt.?

- | | | |
|--|---|--|
| 1 <input type="checkbox"/> Ingen, arbeide ikke
denne uken | 2 <input type="checkbox"/> 1 - 9
timer | 4 <input type="checkbox"/> 20 - 29
timer |
| Arbeide De ikke denne
uken, skal De ikke fylle
ut resten av skjemaet | 3 <input type="checkbox"/> 10 - 19
timer | 5 <input type="checkbox"/> 30 timer
eller flere |

12. Hvor møtte De på arbeid i uken 25. - 31. okt.?

- | | |
|--|---|
| 1 <input type="checkbox"/> Jeg møtte fast på samme
arbeidssted/adresse som
er oppgitt i spørsmål 6 | 3 <input type="checkbox"/> Jeg møtte på
forskjellige steder
denne uken |
| 2 <input type="checkbox"/> Jeg møtte fast på annet sted | Møtte De på forskjellige
steder denne uken, skal
De ikke fylle ut resten
av skjemaet |
| | kommune
(Skriv navnet på kommunen) |

**13. Hvor ofte reiste eller gikk De fra Deres hjem-
sted til arbeidsstedet i uken 25. - 31. okt.?**
Se rettledningen.

- | | |
|---|--|
| 1 <input type="checkbox"/> 1 gang | 3 <input type="checkbox"/> 4 ganger
eller flere |
| 2 <input type="checkbox"/> 2 - 3 ganger | 4 <input type="checkbox"/> Var ikke på
hjemstedet
denne uken |

**14. Hvor lang tid brukte De vanligvis fra Deres
hjemsted til arbeidsstedet (en vei) i uken
25. - 31. okt.?**

- | | |
|---|---|
| 1 <input type="checkbox"/> 0 - 14 min. | 3 <input type="checkbox"/> 30 - 44 min. |
| 2 <input type="checkbox"/> 15 - 29 min. | 4 <input type="checkbox"/> 45 min.
eller mer |

**15. Hvilke transportmidler brukte De vanligvis fra Deres
hjemsted til arbeidsstedet (en vei) i uken 25. - 31. okt.?**
Sett flere kryss hvis nødvendig.

- | | | |
|---------------------------------|--|--|
| 1 <input type="checkbox"/> Bil | 3 <input type="checkbox"/> Tog, trikk,
T-bane | 5 <input type="checkbox"/> Brukte sykkel
Gikk i mer
enn 10 min |
| 2 <input type="checkbox"/> Buss | 4 <input type="checkbox"/> Båt | 6 <input type="checkbox"/> Annet |

Boligskjema

Folke- og bolig telling 1980

Undergitt
taushetspliktStatistisk
Sentralbyrå
Folke-
tellingskontoretFor hver leilighet skal det nyttes bare en svar-
konvolutt. Alle personskjemaene og det utfylte
boligskjemaet sendes samlet i svarkonvolutten.

Lovhjemmel

Stortingsvedtak av 16. november 1978, med hjemmel i lov nr. 2 av 25. april 1907.

SETT KRYSS SLIK: IKKE SLIK: BRUK HELST
BLYANT ELLER
BLÅ/SVART
KULEPENN.

H

1. Har andre som bor i leiligheten mottatt boligskjema? 1 <input type="checkbox"/> Nei 2 <input type="checkbox"/> Ja		Les teksten under midten på skjemaet før De fortsetter.	
2. Hvor mange rom på 6m ² eller mer er det i leiligheten? Ta ikke med kjøkken, bad og gang		3. Hvor stor er leiligheten, målt i kvadratmeter?	
<input type="checkbox"/> 1 rom	<input type="checkbox"/> 5 rom	1 <input type="checkbox"/> Under 30m ²	5 <input type="checkbox"/> 60-79m ²
<input type="checkbox"/> 2 rom	<input type="checkbox"/> 6 rom	2 <input type="checkbox"/> 30-39m ²	6 <input type="checkbox"/> 80-99m ²
<input type="checkbox"/> 3 rom	<input type="checkbox"/> 7 rom	3 <input type="checkbox"/> 40-49m ²	7 <input type="checkbox"/> 100-129m ²
<input type="checkbox"/> 4 rom	<input type="checkbox"/> 8 rom eller flere	4 <input type="checkbox"/> 50-59m ²	8 <input type="checkbox"/> 130m ² eller mer
5. Hvor stort kjøkken er det i leiligheten?		4. Hva slags eie-/leieforhold er det til leiligheten? Sett bare ett kryss.	
1 <input type="checkbox"/> Kjøkkenet er 6m ² eller større	2 <input type="checkbox"/> Kjøkkenet er mindre enn 6m ²	1 <input type="checkbox"/> Jeg/vi eier den gjennom borettslag, aksjeselskap e.l.	3 <input type="checkbox"/> Jeg/vi leier den ved vanlig leiekontrakt
2 <input type="checkbox"/> Kjøkkenet er mindre enn 6m ²	3 <input type="checkbox"/> Det er ikke kjøkken i leiligheten	2 <input type="checkbox"/> Jeg/vi eier den alene eller sammen med andre	4 <input type="checkbox"/> Jeg/vi leier den gjennom arbeidsforhold (tjenestebolig)
6. Hva slags WC/do har de som bor i leiligheten adgang til?		7. Hva er leilighetens viktigste oppvarmingskilde?	
1 <input type="checkbox"/> Vannklosett i leiligheten	2 <input type="checkbox"/> Vannklosett utenfor leiligheten	1 <input type="checkbox"/> Sentralvarme (radiatorer e.l.)	3 <input type="checkbox"/> Ovner for flytende brensel (olje, parafin e.l.)
3 <input type="checkbox"/> Annet avtrede	4 <input type="checkbox"/> Annet avtrede	2 <input type="checkbox"/> Elektriske ovner, varmekabler e.l.	4 <input type="checkbox"/> Ovner for fast brensel (ved, koks e.l.)

Spørsmål 8 - 15 nedenfor skal også besvares

Hvis det er mottatt ett boligskjema i leiligheten, fylles det ut og sendes tilbake i svarkonvolutten sammen med alle personskjemaene.

Hvis flere i leiligheten har mottatt boligskjema og svarkonvolutt, så gjør følgende:

1. Ta kontakt med den (de) andre som har mottatt boligskjema.
2. Fyll ut ett av boligskjemaene.
3. Send dette skjemaet sammen med de utfylte personskjemaene tilbake i samme svarkonvolutten.

8. Er det pipe i leiligheten?	9. Er det montert brenselovn eller peis i leiligheten?	10. Er det bad eller dusj i leiligheten?	11. Er det telefon i leiligheten?	12. Disponerer noen av dem som bor i leiligheten personbil?
1 <input type="checkbox"/> Ja 2 <input type="checkbox"/> Nei	1 <input type="checkbox"/> Ja 2 <input type="checkbox"/> Nei	1 <input type="checkbox"/> Ja 2 <input type="checkbox"/> Nei	1 <input type="checkbox"/> Ja 2 <input type="checkbox"/> Nei	1 <input type="checkbox"/> Ja 2 <input type="checkbox"/> Nei

H

13. Hva slags hus ligger leiligheten i? Se rettledningen.		14. Når ble huset bygd?	
1 <input type="checkbox"/> Våningshus i tilknytning til gårdsdrift (hovedbygning, kårbolig, forpakterbolig e.l.)	5 <input type="checkbox"/> Annet boligbygg med mindre enn 3 etasjer	1 <input type="checkbox"/> 1900 eller før	5 <input type="checkbox"/> 1946 - 1950
2 <input type="checkbox"/> Frittliggende enebolig (enebolig med minst en halv meters avstand til nærmeste hus)	6 <input type="checkbox"/> Blokk, leiegård eller annet boligbygg med 3 etasjer eller mer	2 <input type="checkbox"/> 1901 - 1920	6 <input type="checkbox"/> 1951 - 1960
3 <input type="checkbox"/> Hus i kjede, rekkehus, terrassehus eller vertikalt delt tomannsbolig	7 <input type="checkbox"/> Forretningsbygg, verkstedbygg e.l.	3 <input type="checkbox"/> 1921 - 1940	7 <input type="checkbox"/> 1961 - 1970
4 <input type="checkbox"/> Horisontalt delt tomannsbolig	8 <input type="checkbox"/> Hotell, pensjonat, aldershjem, barnehjem, sykehus, militærforlegning eller annet bygg for felleshusholdning	4 <input type="checkbox"/> 1941 - 1945	8 <input type="checkbox"/> 1971 - 1980
15. Hvor mange leiligheter er det i huset? Rettledningen beskriver hva vi mener med hus og leilighet		Hvis det er 6 leiligheter eller flere, oppgi antallet her → <input type="text"/>	
<input type="checkbox"/> 1 leilighet	<input type="checkbox"/> 2 leiligheter	<input type="checkbox"/> 3 leiligheter	<input type="checkbox"/> 4 leiligheter
<input type="checkbox"/> 5 leiligheter			