

KOMMUNEHEFTE



FOLKE- OG BOLIGTELLING 1980

0726 **BRUNLANES**

STATISTISK SENTRALBYRÅ
KONGSVINGER



FOLKE- OG BOLIGTELLING
1. NOVEMBER 1980

0726 BRUNLANES

STATISTISK SENTRALBYRÅ
KONGSVINGER 1982

ISBN 82-587-0145-2



FORORD

Hovedformålet med Folke- og bolig telling 1980 var å gi et bilde av befolkningen og levekårene i det norske samfunnet ved å se opplysninger om alder, kjønn, yrke, arbeid, inntekt, utdanning, boforhold o.l. i sammenheng.

Et annet viktig formål var å gi statistikk for mindre geografiske områder, som kommuner og deler av kommuner. De statistiske kommuneheftene gir de første resultatene fra tellingen for å dekke dette formålet. Flere resultater for den enkelte kommune i form av et sett upubliserte tabeller (en "tabellpakke"), vil foreligge kort tid etter at heftene er utgitt. Tabellene vil bli levert som utskrift på papir eller micro-fiche, etter brukerens ønske.

Når kommuneheftene for alle kommuner i et fylke er publisert, vil det bli laget et sammendrag for hele fylket med tabeller som svarer til dem som finnes i kommuneheftene. Når hele landet er dekket med kommunehefter, vil det også bli laget et sammendrag for hele landet. Tilsvarende sammendrag for fylkene og hele landet vil bli laget av den "tabellpakke" som er nevnt foran.

Resultatene fra Folke- og bolig telling 1980 vil ellers bli gitt i tabellpublikasjoner som vil kaste lys over spesielle emner, bl.a. sysselsetting, boligforhold, familier og husholdninger. Resultatene vil også bli vist i kart og diagrammer. Bl.a. vil det bli laget bosettingskart tilsvarende de som ble laget i samband med Folke- og bolig telling 1970.

Statistisk Sentralbyrå, Oslo/Kongsvinger, 18. februar 1982

Arne Øien

Johan-Kristian Tønder

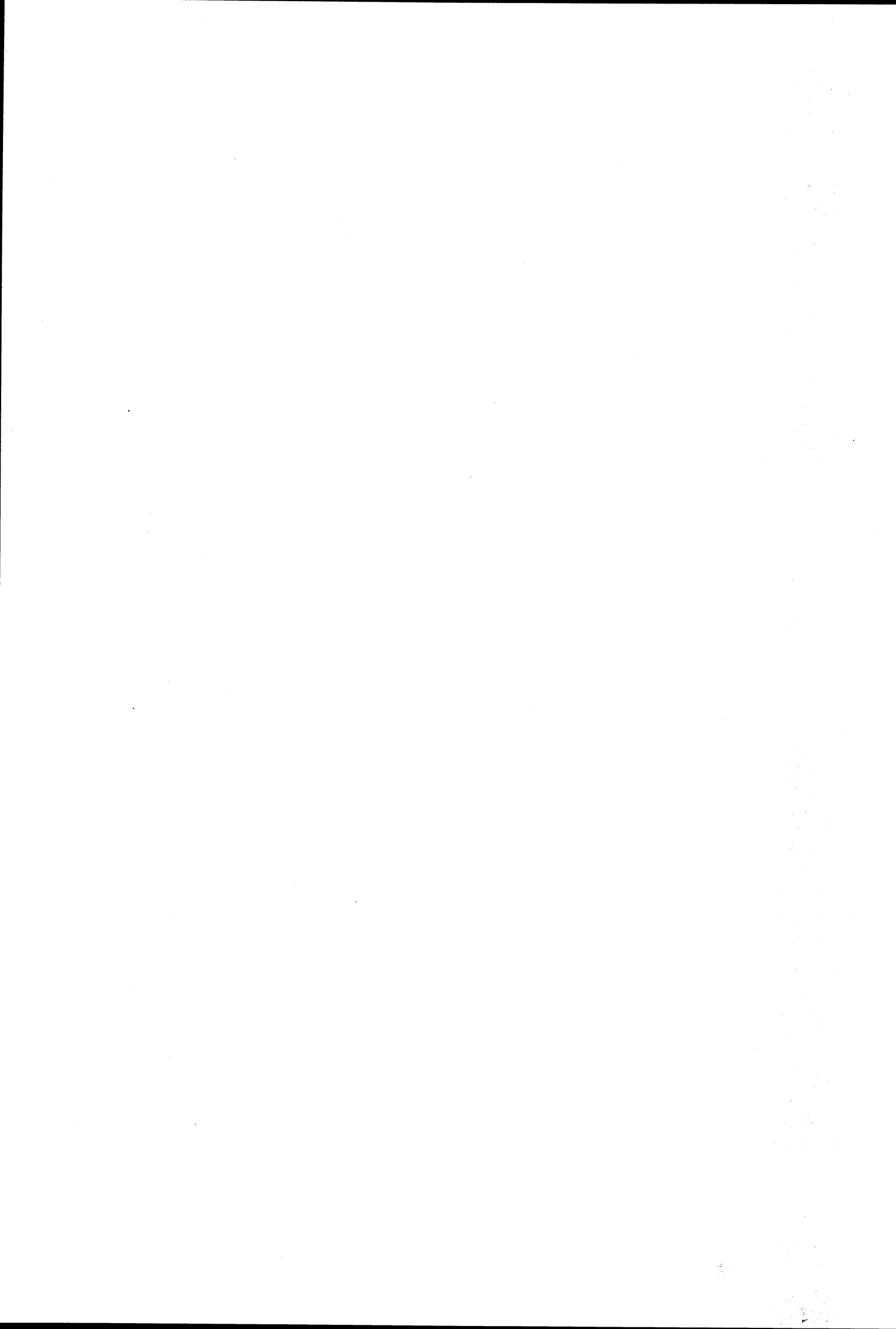

INNHold

	Side
Tabellregister	7
Tekstdel	
1. Opplegg og gjennomføring	8
1.1. Omfang	8
1.2. Grunnlag for statistikken	8
1.3. Datainnsamling	8
2. Feilkilder	9
3. Begreper og kjennemerker	9
3.1. Personkjennemerker	9
3.2. Familie- og husholdningstype	14
3.3. Boligkjennemerker	15
3.4. Inndelingen i grunnkretser	17
4. Bruk av tabellene	17
5. Merknader til tabellene	18
Tabelldel	19
Vedlegg	
1. Grunnkretser i 1980 og tellingskretser i 1970. Endringer i kommuneinndelingen fra 1970 til 1980	37
2. Kart over grunnkretsinnndelingen	39
3. Kart over tettsteder	41
4. Personskjema	43
5. Boligskjema	45

Standardtegn i tabeller

- : Tall kan ikke offentliggjøres
- Null



TABELLREGISTER

	Side
1. Folkemengden ved folketellingene 1801 - 1980	19
2. Folkemengden etter kjønn, ekteskapelig status og alder. 1/11 1980	19
3. Folkemengden etter trossamfunn/viktigste kilde til livsopphold, kjønn og alder. 1/11 1980	19
4. Personer 16-66 år etter yrkesaktivitet, arbeidstid, kjønn og høyeste utdanning. 1/11-79 - 31/10-80	20
5. Personer 16 år og over, etter yrkesaktivitet, arbeidstid, kjønn og alder. 1/11-79 - 31/10-80	21
6. Yrkesaktive 16 år og over, etter alder og næring. 1/11-79 - 31/10-80	21
7. Yrkesaktive 16 år og over, etter kjønn, arbeidstid og næring/yrkesfelt. 1/11-79 - 31/10-80	22
8. Yrkesaktive 16 år og over i arbeid i uka 25/10 - 31/10 1980, etter kjønn, arbeidstid i uken og næring/yrkesfelt	23
9. Yrkesaktive 16 år og over med fast oppmøteplass på arbeid i uka 25/10 - 31/10 1980, etter tallet på arbeidsreiser, reisetid og yrkesfelt/oppmøteplass	24
10. Yrkesaktive 16 år og over med fast arbeidsreise i uka 25/10 - 31/10 1980, etter reise- måte, oppmøteplass, tallet på arbeidsreiser og reisetid	25
11. Boliger etter hustype og tallet på rom. Bosatte etter tallet på rom i boligen. 1/11 1980	26
12. Boliger etter husets byggeår og hustype/eie-/leieform. Bosatte og rom, etter husets byggeår. 1/11 1980	26
13. Boliger etter viktigste kilde til oppvarming og byggeår/installasjon av pipe. Bosatte etter boligens viktigste kilde til oppvarming. 1/11 1980	27
14. Boliger etter sanitærutstyr og tallet på rom. Bosatte etter boligens sanitærutstyr. 1/11 1980	27
15. Boliger, rom og bosatte, etter hustype. 1/11 1980	28
16. Boliger etter eie-/leieform og areal. Bosatte etter eie-/leieforhold til boligen. 1/11 1980	28
17. Boliger, bosatte og rom, etter bosatte pr. rom i boligen. 1/11 1980	28
18. Boliger etter tallet på rom og tallet på bosatte. 1/11 1980	29
19. Familier og personer, etter familietype, husholdningstype og tallet på familier i hus- holdningen/yrkesaktivitet i familien. 1/11 1980	29
20. Familier og personer i privathusholdninger, etter familietype og eie-/leieforhold til boligen/tallet på rom i boligen. 1/11 1980	30
21. Tallet på privathusholdninger med utvalgte kjennetegn for boligstandard, og disponering av personbil. Bosatte i slike husholdninger, etter alder. 1/11 1980	30
22. Folkemengden etter alder, kjønn og type boligstrøk/grunnkrets. 1/11 1980	31
23. Yrkesaktive 16 år og over, etter næring, kjønn og type boligstrøk/grunnkrets. 1/11 1980 ..	33
24. Tallet på privathusholdninger med utvalgte kjennetegn for boligstandard, og disponering av personbil. Boligstrøk/grunnkrets. 1/11 1980	35

1. OPPLÈGG OG GJENNOMFØRING

1.1. Omfang

Folke- og bolig telling 1980 omfatter alle personer (også utenlandske statsborgere) som ifølge Forskrifter om føringen og ordningen av folkeregistrene fastsatt av Statistisk Sentralbyrå den 26. november 1979, var registrert bosatt i Norge på tellingstidspunktet den 1. november 1980.

Boligtellingen har med alle privatboliger (private leieligheter mv.) hvor minst én person var registrert bosatt den 1. november 1980.

Boliger som var ubebodd eller som var bebodd bare av midlertidig tilstedeværende (f.eks. ugifte personer som oppholdt seg utenom foreldrenes hjem på grunn av skolegang, studier), omfattes ikke av tellingen. Det er heller ikke innhentet opplysninger om boliger for forpleide i aldershjem, pleiehjem, barnehjem og andre fellesinstitusjoner.

Enheten hus omfattes ikke av tellingen denne gang. Det gis likevel enkelte opplysninger om det huset som boligen ligger i. I avsnitt 3 er det gjort nærmere rede for bostedsbegrepet (det sted en person skal regnes som bosatt) og boligbegrepet.

1.2. Grunnlag for statistikken

De fleste opplysninger i folke- og bolig tellingen bygger på oppgaver gitt direkte av oppgavegiverne på egne skjemaer.

Personskjema ble sendt til alle personer som hadde fylt 16 år eller fylte 16 år i løpet av 1980, (se vedlegg 4).

For personer under 16 år fikk Statistisk Sentralbyrå de nødvendige opplysninger fra folkeregisteret i den enkelte kommune.

Opplysningene om den enkelte privatbolig er gitt på eget boligskjema, (se vedlegg 5).

Oppgavene over befolkningens utdanningsbakgrunn er hentet fra utdanningsopplysningene gitt i folketellingen 1970 og "Arkivet for påbegynt og avsluttet utdanning" i Statistisk Sentralbyrå som inneholder alle utdanninger som en person har avsluttet i Norge i perioden 1970 - 1980. I tillegg kommer oppgaver over utenlandsk utdanning gitt i folketellingen 1980.

Oppgaver over alder, kjønn og andre demografiske kjennetegn er hentet fra Det sentrale personregister i Statistisk Sentralbyrå.

Nødvendige oppgaver over de vernepliktige og sivile tjenestepliktige er innhentet gjennom Forsvarets overkommando og Administrasjonen for sivile tjenestepliktige.

Folke- og bolig telling 1980 ble gjennomført med hjemmel i Statistikkloven av 25. april 1907 og Stortingsvedtak av 16. november 1978.

1.3. Datainnsamling

Ved folketellingen i 1980 ble skjemaene sendt i posten direkte til den enkelte person. Før utsendingen tok til, ble navn og adresse påført skjemaene. Det var Det sentrale personregister som dannet grunnlaget for denne påføringen.

Hver person fikk tilsendt sitt eget personskjema sammen med en rettleiding.

I tillegg fikk den eldste personen i familien et boligskjema. Med boligskjemaet fulgte også en svarkonvolutt.

Utfylte personskjema fra alle som bodde i boligen sammen med ett boligskjema ble sendt samlet tilbake i svarkonvolutt. Dersom det bodde flere familier i samme boligen, nyttet familiene samme svarkonvolutt og bare ett boligskjema ble utfylt. Innsamlingsmetoden gav derfor grunnlag for å danne bohusholdninger (se nedenfor) i folke- og bolig tellingen.

Den enkelte person er i tellingen regnet å ha sitt bosted i den bolig hvor vedkommende var registrert bosatt i folkeregisteret 1. november 1980. Innsamlingen av opplysningene viste at enkelte personer bodde i en annen bolig enn der de var registrert bosatt i folkeregisteret. Dette gjaldt bl.a. ugifte studenter og skoleelever som bodde på hybel og som sendte sitt personskjema i samme svarkonvolutt som hybelverten. Dette gjaldt også personer som hadde flyttet kort tid før 1. november 1980 og

som gav opp boligopplysninger på den nye adressen, mens flyttingen først ble registrert i folkeregistret etter 1. november 1980. I slike tilfelle ble personene likevel regnet som bosatt i den boligen/adressen de var registrert på i folkeregisteret 1. november 1980. I avsnitt 3 er det gjort rede for hvilket sted en person skal regnes som bosatt. I samme avsnitt er det også gjort rede for begrepet "bohusholdning".

De personer som ikke hadde svart på folketellingskjemaene til rett tid, fikk tilsendt en adressert purring.

De som ikke svarte på den adresserte purringen, ble oppsøkt av tellere som krevde inn oppgavene.

2. FEILKILDER

Under gjennomføring og bearbeiding av en statistisk telling vil det alltid kunne oppstå ulike feil som kan gi utslag i tellingsresultatene.

De fleste feilene oppstår vanligvis under oppgaveinnhenting og kommer av uriktige svar eller mangelfullt utfylte skjemaer.

Feil som oppstår under bearbeidingen er først og fremst knyttet til koding av opplysninger, i vårt tilfelle spesielt opplysningene om næring og yrke.

For å få et grunnlag til å vurdere hvor omfattende feilene er, ble det gjennomført en kvalitetskontrollundersøkelse i samband med tellingen.

Resultatene fra denne undersøkelsen blir publisert i serien Statistiske analyser. Resultatene er ventet å foreligge i løpet av 1982 og vil ta for seg sentrale kjennetegn fra boligdelen av tellingen, og kjennetegn for sysselsetting og arbeidsmarked.

3. BEGREPER OG KJENNEMERKER

3.1. Personkjennemerker

Når ikke annet er nevnt, refererer personopplysningene seg til 1. november 1980.

Bosted

Den enkelte person er i tellingen regnet å ha sitt bosted i den kommune og i den bolig hvor vedkommende var registrert som bosatt i folkeregisteret den 1. november 1980. Hovedregelen er at en person skal registreres som bosatt der vedkommende regelmessig tar sin døgnhvile.

De viktigste registreringsreglene er ellers:

Bostedsforhold	Skal registreres som bosatt i
Gift person som pga. arbeid, studier, avtjening av verneplikt e.l. oppholder seg utenom ektefellenes felles bolig	Ektefellenes felles bolig
Ugift person som pga. studier, skolegang eller avtjening av verneplikt oppholder seg utenom foreldrenes/forsørgers bolig	Foreldrenes/forsørgers bolig
Ugift person med eget arbeid og som vanligvis ikke bor hos foreldre/forsørger	Boligen der personen vanligvis bor
Person som pga. ferie, besøk hos kjente, forretningsreise e.l. er fraværende fra boligen der vedkommende vanligvis bor	Boligen der personen vanligvis bor
Person som er forpleid i barnehjem, aldershjem, pleiehjem eller er satt bort i privat pleie	Barnehjemmet, aldershjemmet, pleiehjemmet eller boligen hvor personen er i pleie
Person som er innlagt på sykehus eller anbrakt på arbeidsskole, arbeidsanstalt eller i fengsel	Boligen der personen var bosatt før innleggelsen eller anbringelsen

Personer som ikke kan henføres til en bestemt bolig, er regnet til gruppen "Uten fast bopel". Personer uten fast bopel er som regel registrert som bosatt i den kommunen hvor de sist hadde fast bosted.

I det følgende er begrepet "Bosatt" brukt i samme betydning som begrepet "Registrert bosatt". Det er ikke innhentet opplysninger om midlertidig bosted. Det kan derfor ikke gis oppgaver over den tilstedeværende befolkning.

Opplysningene fra Folke- og bolig telling 1980 er ikke brukt til å justere opplysningene i folkeregistrene.

Alder

I fordelingen etter alder er den enkelte person gruppert etter alder pr. 31. desember 1980 (Alder = 1980 - fødselsår).

Ekteskapelig status

Det er brukt fire hovedgrupperinger etter ekteskapelig status, nemlig ugifte, gifte, skilte og enker/enkemenn.

Samboende

Med samboende menes personer som lever sammen (i ekteskapsliknende forhold) uten å ha inngått formelt ekteskap.

I gruppen samboende er regnet bare de personer som er registrert bosatt på samme adresse i folkeregisteret 1. november 1980.

Trossamfunn

Det er brukt tre grupperinger etter trossamfunn, nemlig "Den norske kirke", "Trossamfunn utenfor den norske kirke" og "Ikke tilsluttet trossamfunn".

Personer under 16 år er som regel gruppert sammen med sine foreldre. I de tilfelle foreldrene ikke tilhører samme gruppe, er imidlertid barna ført til gruppen for uoppgitt.

Utdanning

Opgavene over utdanning omfatter enkeltutdanninger på hel- eller deltid av minst 5 måneders normal varighet.

For personer med flere enkeltutdanninger, er den utdanning som har lengst samlet varighet (normal varighet av enkeltutdanningen tillagt varigheten av den forutdanning som kreves) regnet som høyeste utdanning. Av utdanninger med lik samlet varighet, er den som antas å være av størst yrkesmessig betydning, oppfattet som personenes høyeste utdanning. Utdanningsgrupperingen er foretatt etter 1973-utgaven av Standard for utdanningsgruppering i offentlig norsk statistikk (Statistisk Sentralbyrås Håndbøker nr. 28).

Standarden er bygd opp som et pyramidisk klassifikasjonssystem.

Enkeltutdanningene er først ordnet i grove grupper som i standarden kalles utdanningsnivåer. Innenfor hvert nivå er det først foretatt en sortering etter fagfelt, dernest en finere sortering i faggrupper.

Inndelingen i nivåer eller hovedgrupper er foretatt på denne måte:

0. Ingen utdanning og utdanning på førskolenivå (utdanning for 6-åringer og mindre barn)
1. Utdanning på barneskolenivå (1 - 6 år, førskoleutdanning ikke medregnet)
2. Utdanning på ungdomsskolenivå (7 - 9 år)
3. Utdanning på gymnasnivå I (10 år)
4. Utdanning på gymnasnivå II (11 - 12 år)
5. Utdanning på universitets- og høgskolenivå I (13 - 14 år)
6. Utdanning på universitets- og høgskolenivå II (15 - 16 år)
7. Utdanning på universitets- og høgskolenivå III (17 - 18 år)
8. Utdanning på forskernivå (over 18 år)
9. Uoppgitt utdanning.

I tabellene over personenes høyeste utdanning fra folketellingen er gruppene 0 og 9 slått sammen til en gruppe.

Fagfelt er i standarden spesifisert slik:

1. Allment fagfelt
2. Humaniora og estetikk
3. Undervisning
4. Administrasjon, økonomi, samfunnsvitenskap og jus
5. Industri, håndverk, naturvitenskap og teknikk
6. Samferdsel
7. Helsevesen
8. Jordbruk, skogbruk og fiske
9. Tjenesteyting og forsvar.

I tabellene fra folketellingen er bare de viktigste fagfeltene under de forskjellige nivå- eller hovedgruppene spesifisert. De andre fagfelt er slått sammen til en gruppe.

I folketellingen 1970 ble det foretatt en tre-delning av standardens gymnasnivå etter utdanningsvarighet på henholdsvis 10 år, 11 år og 12 år.

I folketellingen 1980 følger inndelingen standardens gruppering, nemlig en gruppering på henholdsvis 10 år og 11-12 år.

Fagutdanninger avsluttet før 1972/73 og som ikke bygger på examen artium, kodes i tellingen 1980 med 8 års allmennutdanning som grunnlag. Fagutdanninger avlagt etter 1972/73 kodes med 9 år som grunnlag.

Viktigste kilde til livsopphold

Personer 16 år og over er gruppert etter den kilde til livsopphold som var viktigst de siste 12 månedene før tellingstidspunktet, dvs. fra 1. november 1979 fram til 1. november 1980. For personer under 16 år bosatt i privathusholdninger er inntekt fra andre personer alltid regnet som viktigste kilde til livsopphold.

For personer under 16 år bosatt i felleleshusholdninger er pensjon, trygd regnet som viktigste kilde til livsopphold.

Med "inntekt av eget arbeid" er ment inntekt av egen yrkesaktivitet.

"Pensjon, trygd" omfatter syketrygd, arbeidsløshetsstrygd, forsørgertrygd, uføretrygd, alderstrygd, yrkesskadetrygd, krigspensjon, bedriftspensjon o.l.

Som "stipend, lån, formue, føderåd, leieinntekt eller annen formuesinntekt" regnes også utbetalinger i forbindelse med livsforsikring eller individuell pensjonsforsikring. Underhold fra andre enn privatpersoner (f.eks. stønader fra det offentlige, institusjoner eller bedrifter), unntatt pensjon og trygd regnes også med her.

Personer som har andre personers inntekt som viktigste kilde til livsopphold er gruppert under "inntekt av eget arbeid eller andre personers arbeid/inntekt". Dette gjelder uansett om inntekten kommer fra arbeid, pensjon, trygd eller stipend, lån mv.

Yrkesaktivitet

I Folke- og boligstilling 1980 er det innhentet oppgaver om yrkesaktiviteten både for de siste 12 månedene før tellingstidspunktet og den siste uka før tellingstidspunktet.

Som yrkesaktivitet er regnet alt arbeid som blir utført mot betaling i form av lønn, inntekt av egen bedrift, provisjon, honorarer o.l. Arbeid som familiemedlem uten fast lønn i familiebedrift (f.eks. gårdsbruk, butikk) og verneplikts-/siviltjeneste er også regnet som yrkesaktivitet.

Som yrkesaktive de siste 12 månedene er regnet personer 16 år og over som utførte yrkesaktivitet av minst 100 timers varighet i denne perioden.

Som yrkesaktive den siste uka før tellingstidspunktet er regnet personer 16 år og over som utførte yrkesaktivitet av minst 1 times varighet i denne uka. Personer som var midlertidig borte fra arbeidet hele uka på grunn av sykdom, permisjon, ferie e.l. er ikke regnet med blant de yrkesaktive.

Arbeidstid

Det er innhentet oppgaver over arbeidstida både for de siste 12 månedene før tellingstidspunktet og den siste uka før tellingstidspunktet.

Arbeidstida omfatter all tid som er medgått til yrkesaktivitet. Arbeidstid som har gått med til forberedelse i tillegg til ordinær arbeidstid, er også regnet med (f.eks. forberedelser i tillegg til ordinær undervisningstid for lærere). Tid som er brukt til skolearbeid, studier og husarbeid for egen familie, er ikke regnet med.

Fravær på grunn av sykdom, permisjon, ferie e.l. er heller ikke regnet med i arbeidstida.

Generelt om grupperingen etter næring, yrke og yrkesstatus

Personer 16 år og over med yrkesaktivitet er gruppert på næring etter arten av virksomheten til den bedrift der den enkelte arbeidet hele tiden eller lengst tid de siste 12 månedene før tellingstidspunktet. Disse personene er videre gruppert på det yrke og den yrkesstatus som de hadde hele tiden eller lengst tid i denne bedriften i 12-månedersperioden.

Personer 16 år og over med yrkesaktivitet siste uka før tellingstidspunktet er gruppert etter den næring og det yrke vedkommende oppgav å ha hatt i den bedriften som den enkelte arbeidet hele tiden eller lengst tid de siste 12 månedene før tellingstidspunktet. Det er således ikke innhentet særskilte oppgaver om de yrkesaktives næring og yrke for den siste uka før tellingstidspunktet.

Næring

Næringsgrupperingen er foretatt etter 1978-utgaven av Standard for næringsgruppering i offentlig norsk statistikk (Statistisk Sentralbyrå's Håndbøker nr. 9).

Denne standarden er i samsvar med International Standard Industrial Classification of All Economic Activities (ISIC).

I standarden er grupperingssystemet utformet som et femsifret pyramidisk system hvor hvert siffer angir et grupperingsnivå. De fem nivåene er gitt følgende betegnelser:

Næring	1-sifret kode
Næringsområde	2-sifret kode
Næringshovedgruppe	3-sifret kode
Næringsgruppe	4-sifret kode
Næringsundergruppe	5-sifret kode

Næringene på 1-sifret nivå har følgende 9 inndelinger:

1. Jordbruk, skogbruk, fiske og fangst
2. Bergverksdrift
3. Industri
4. Kraft- og vannforsyning
5. Bygge- og anleggsvirksomhet
6. Varehandel, hotell- og restaurantvirksomhet
7. Transport, lagring, post og telekommunikasjoner
8. Bank- og finansieringsvirksomhet, forsikringsvirksomhet, eiendomsdrift og forretningsmessig tjenesteyting
9. Offentlig, sosial og privat tjenesteyting.

En oversikt over den videre inndeling i næringsområder mv. finnes i Standard for næringsgruppering.

Næringsgrupperingen i 1980-tellingen er ikke direkte sammenliknbar med næringsgrupperingen i 1970-tellingen. Årsaken til dette er overgangen til ny standard for næringsgruppering i 1972. I folketellingen 1970 ble næringsgrupperingen foretatt etter 1960-utgaven av Standard for næringsgruppering.

Tabeller med sammenliknbare tall mellom tellingene i 1970 og 1980 vil bli publisert en tid etter kommuneheftene i de såkalte "tabellpakkene". Næringsoppgaver med resultater fra 1970-tellingen gruppert etter 1978-utgaven av Standard for næringsgruppering, vil da bli gitt. I folketellingen 1980 gis det næringsoppgaver ned på næringsgruppe (3-sifret kode).

Yrke

Yrkesgrupperingen er foretatt etter Standard for yrkesgruppering i offentlig norsk statistikk (utgitt av Arbeidsdirektoratet i 1965). Standarden følger i prinsippet 1958-utgaven av International Standard Classification of Occupations (ISCO).

Standarden er bygd opp slik at nær beslektede yrker er ført sammen til såkalte yrkesgrupper, som igjen danner yrkesområder. Disse yrkesområdene er ført sammen til yrkesfelt.

Hvert yrke i klassifiseringen er betegnet med 5-sifret kodenummer:

første siffer angir yrkesfeltet
 første og annet siffer angir yrkesområde
 første - tredje siffer angir yrkesgruppe
 første - femte siffer angir yrke.

Til folketellingen 1980 har Statistisk Sentralbyrå ført nye yrker inn i denne standarden. Den inndelingen i yrkesgrupper som er brukt i 1965-utgaven, er stort sett brukt også her. Videre er en del yrkesgrupper slått sammen og noen er splittet i flere grupper. En ny 3-siffergruppe er tatt med for olje- og gassarbeid. Dessuten er ledende tjenestemenn i kommunal- og fylkeskommunal administrasjon og forvaltning skilt ut som ny gruppe.

Gruppene "Lærere" og "Faglærere i praktiske yrker" er slått sammen til en gruppe.

Oppgaver over yrke er i tellingen gitt med på yrkesgruppe (3-sifret kode).

Yrkesstatus

I tellingen er det brukt følgende tre grupperinger etter yrkesstatus:

1. Fast eller midlertidig ansatt
2. Selvstendig
3. Familienmedlem uten fast lønn i familiebedrift.

Personer (også medeiere) som arbeide i firmaer organisert som aksjeselskap, andelslag eller annen selskapsform med begrenset ansvar, er alltid regnet som ansatte.

En person er regnet som selvstendig dersom vedkommende drev virksomhet alene for egen regning eller sammen med andre med ubegrenset ansvar (f.eks. i ansvarlig selskap).

Gruppen "Familie-medlem uten fast lønn i familiebedrift" omfatter personer som arbeide i familievirksomhet uten fast avtalt lønn og som verken var eier eller medeier i virksomheten. Et familie-medlem uten fast lønn kan imidlertid ha vederlag for arbeidet i form av kost og losji, andel av overskott e.l.

I de tilfelle hvor ektefeller arbeide i felles virksomhet (f.eks. gårdsbruk) som ikke var organisert som aksjeselskap e.l., er den ene ektefellen regnet som selvstendig og den andre som familie-medlem uten fast lønn i familiebedrift, med mindre begge ektefellene var registrert som eiere av virksomheten.

Generelt om oppmøteplass, reisehyppighet, reisetid og transportmåte

Kjennemerkene gjelder personer 16 år og over med yrkesaktivitet i siste uka før tellingstidspunktet.

Reisehyppighet, reisetid og transportmåte gjelder yrkesaktive personer med fast oppmøteplass (se oppmøteplass).

Reisetid og transportmåte gjelder yrkesaktive personer med fast arbeidsreise (se reisehyppighet).

Oppmøteplass

Med oppmøteplass forstår en det stedet hvor vedkommende møtte fram ved arbeidshagens start.

Personer 16 år og over med yrkesaktivitet siste uka før tellingstidspunktet er gruppert etter kommunen den faste oppmøte-plassen lå i (rute 1 og 2 i personskjemaet).

Personer som i denne uka møtte på ulike arbeidststeder, var til sjøs e.l., er ikke regnet å ha fast oppmøteplass (rute 3 i personskjemaet).

Reisehyppighet

Med reisehyppighet forstås en det antall ganger vedkommende reiste fra hjemsted til arbeidssted den siste uka før tellingstidspunktet.

Hjemsted er alltid regnet som den boligadresse vedkommende er registrert bosatt på i folkeregisteret. For personer som bodde midlertidig på f.eks. hybel eller brakke i denne uka, er reisen mellom hybel, brakke og arbeidssted ikke medregnet.

For personer som var registrert bosatt på arbeidsstedet er det regnet hvor mange dager vedkommende var på arbeid siste uka før tellingstidspunktet.

Med "fast arbeidsreise" menes personer med fast oppmøteplass og som reiste minst en gang fra hjemsted til arbeidssted i uka før tellingstidspunktet.

Reisetid

Reisetid er reisetiden fra hjemsted (registrert boligadresse) til arbeidssted. Reisetiden er regnet én vei. I reisetiden er gangtid og ventetid under reisen tatt med. Det samme gjelder faste gjøremål som f.eks. å bringe barn til barnehage, dagmamma e.l. Tilfeldige gjøremål og forsinkelser er ikke regnet med.

For pendlere som bodde midlertidig på f.eks. hybel, brakke e.l., er reisetiden regnet fra hjemstedet og fram til arbeidsstedet.

Transportmåte

Med transportmåte forstås de transportmidler vedkommende til vanlig nyttet én vei fra hjemsted til arbeidssted siste uka før tellingstidspunktet.

For personer som ikke reiste på samme måte hver dag, er det regnet med den reisemåten vedkommende nyttet flest dager.

3.2. Familie og husholdningstype

Grupperingene på familie og husholdningstype refererer seg til tellingstidspunktet den 1. november 1980.

Familie

Til én og samme familie er regnet:

1. Ektepar og eventuelle ugifte barn registrert bosatt i samme privatbolig, aldershjem, pleiehjem, e.l.
2. Far/mor med ugifte barn registrert bosatt i samme privatbolig, aldershjem, pleiehjem, pensjonat, hotell e.l.
3. Hver enkelt person som ikke hører inn under noen av de to gruppene som er spesifisert ovenfor (bl.a. personer uten fast bopel). Disse personene danner således hver for seg egen familie (familie med én person).

I familier med ektepar er også tatt med eventuelle ugifte barn av bare den ene ektefellen og ugifte adoptivbarn og stebarn, men ikke fosterbarn.

Av reglene som er nevnt foran går det fram at personer (f.eks. ektefeller) som ikke var registrert bosatt i samme privatbolig, aldershjem, pleiehjem, e.l., aldri er gruppert under samme familie. Videre går det fram at gifte, separerte, skilte, enker og enkemenn ikke i noen tilfelle er regnet til samme familie som foreldrene. Når f.eks. et ektepar bor sammen med en skilt datter, danner ektefellene egen familie og datteren egen familie. Ellers kan nevnes at ugifte søsken som har felles bolig, der ingen av foreldrene er bosatt, hver for seg er regnet som særskilt familie.

Husholdningstype

Det er skilt mellom to husholdningstyper, nemlig privathusholdning og felleshusholdning.

Gruppen "Privathusholdning" omfatter personer som var registrert som bosatt i privat bolig. Denne husholdningstypen er videre splittet opp etter tallet på familier i husholdningen. Som husholdningsenhet er her regnet bolighusholdning. Denne omfatter alle bosatte i samme bolig. Av dette følger at antall privathusholdninger er det samme som antall boliger i tellingen.

Til felleshusholdning er regnet forpleide som var registrert bosatt i aldershjem, barnehjem, pleiehjem e.l.

Betjeningspersonale bosatt ved felleshusholdninger er alltid gruppert under privathusholdning. Det samme gjelder militært personell som var bosatt i militærforlegning.

3.3. Boligkjennemerker

Boligkjennemerkene refererer seg til den boligen der den enkelte var registrert bosatt 1. november 1980.

Bolig (leilighet mv.)

Med leilighet menes f.eks. rekkehusleilighet, leilighet i tomannsbolig, leilighet i leiegård, blokkleilighet, hybelleilighet og hybel med egen inngang. Enebolig regnes også som leilighet.

Hybler uten egen inngang er som hovedregel ikke regnet som egen leilighet.

I hybelbygg er imidlertid hver enkelt hybel alltid regnet som leilighet. Dette gjelder også når flere hybler har felles gang, hall, bad og/eller kjøkken.

Videre er hybler for sykepleiere, legeboliger og rom som disponeres av privathusholdninger i sykehus, militærforlegninger eller felleshusholdninger, alltid regnet som egne leiligheter.

Til en bolig er som hovedregel regnet rom som er bygd (eller ombygd) til bruk for én eller flere personer med fellesskap i kost og losji, og hvor det er adkomst til rommene (rommet) uten at en må gå gjennom en annen bolig.

En bolig vil derfor som regel falle sammen med begrepet leilighet.

I enkelte tilfelle vil en bolig omfatte mer enn én leilighet. Dersom f.eks. ugifte barn bor i egen leilighet (hybel med egen inngang e.l.), men på samme adresse som foreldrene, er som hovedregel barna regnet å høre til samme bolig som foreldrene. I dette tilfelle utgjøres boligen av leiligheten som foreldrene bor i og leiligheten barna bor i. Bare dersom barna er registrert som egen familie i folkeregisteret, er leilighetene regnet som særskilte boliger.

Hybler uten egen inngang som ikke ligger i hybelbygg, institusjon e.l. og som bebos av personer som er registrert i folkeregisteret på vedkommende adresse, er alltid regnet til samme bolig som hovedleiligheten.

Med privatbolig er ment boliger som ikke er bebodd av forpleide i aldershjem, barnehjem og andre felleshusholdninger. Boliger for ansatte (f.eks. sykepleiere) ved institusjoner er således regnet som privatboliger. Det samme gjelder boliger for befal mv. i militærforlegninger.

Det er ikke innhentet oppgaver for boliger som ikke er privatboliger.

I tabellene er "privatboligene" for enkelthets skyld kalt "boliger".

Rom

Oppgavene over tall på rom refererer seg til boliger som er med i tellingen, og omfatter beboelsesrom på 6 m² eller mer, og som kan nyttes året rundt. Kjøkken, bad, entré, hall, alkove, hems, trimrom, vaskerom og rom som bare nyttes til næringsvirksomhet (f.eks. kontor) er ikke med.

I 1980-tellingen er det ikke innhentet spesifiserte oppgaver over antall rom i boliger med "mer enn 8 rom", slik som det ble gjort i tellingen i 1970.

I oppgavene for "rom i alt" er tallene for antall rom i boliger med mer enn 8 rom derfor beregnet. For hver enkelt kommune er det laget gjennomsnittstall fra 1970-tellingen, (dvs. gjennomsnittlig antall rom i boliger med mer enn 8 rom). Dette gjennomsnittstallet er brukt for å fastlegge antall rom for boliger med mer enn 8 rom i 1980-tellingen.

Areal

Med boligens areal er ment nettoareal. I tillegg til beboelsesrom på 6 m² eller mer er også tatt med kjøkken, bad, entré, hall o.l.

Rom som er felles for to eller flere boliger, f.eks. felles gang, hall, bad e.l., er ikke regnet med i arealet.

Eie-/leieform

Som eiere er også regnet personer som eier aksje eller andel som gir borett.

Med "vanlig leiekontrakt" menes at vedkommende leier en bolig av en eier etter de regler og avtaler som følger av husleieloven. Vanlig leieforhold uten skriftlig kontrakt er også regnet med her.

Kjøkken

Med kjøkken menes i tellingen en del av boligen som er avgrenset fra andre deler av den, og hvor det er installert utstyr til matlaging for beboerne. Kjøkkenet kan være et eget rom, men trenger ikke være det.

Dersom flere boliger har felles kjøkken, f.eks. hybler i et hybelbygg, er alle boligene regnet å være uten kjøkken.

I størrelsen på kjøkkenet er også medregnet gulvplass til benker, skap o.l.

Viktigste kilde til oppvarming

Dersom to eller flere kilder er like viktige for boligens oppvarming, er begge (alle) disse regnet med.

Husholdningen disponerer bil

Med å disponere bil menes i tellingen å eie/leie bil eller å ha mulighet til privat bruk av f.eks. firmabil.

Stasjonsvogn og varevogn er regnet som personbil bare dersom den brukes også til privatkjøring.

Hustype

Som hus er som hovedregel regnet bygninger som fra kjeller til loft er atskilt fra andre bygninger.

Hver enkelt blokk er derimot regnet som ett hus, selv om det fra kjeller til loft er skillevegg(er) uten gjennomgang i blokken.

I rekkehus er hele rekken av boliger regnet som ett hus.

Som frittliggende enebolig er regnet enebolig med minst en halv meters avstand til nærmeste hus.

Som hustype "enebolig" er også regnet frittliggende eneboliger som inneholder en hybelleilighet, og/eller der ett eller flere rom er brukt som hybel.

Rekkehus er hus med leiligheter som har minst én vegg eller en del av en vegg felles med en annen leilighet. Hus i kjede er hus som er forbundet med et annet hus med garasje, carport, svalgang o.l. Terrassehus er hus med leiligheter som er bygd sammen i en bakkeskråning, og der flere av leilighetene har hele eller deler av taket til leiligheten under som terrasse.

Horisontalt delt tomannsbolig er hus med to vanlige leiligheter (som kan ha ulik størrelse) og hvor den ene leiligheten ligger i en etasje over den annen.

Annet boligbygg med mindre enn 3 etasjer omfatter også eneboliger med mindre enn en halv meters avstand mellom husene.

Gruppen "forretningsbygg mv." omfatter hus hvor halvparten eller mindre av golvarealet nyttes til privatbolig.

Som bygg for felleleshusholdning er regnet hus hvor det for bosatte og/eller midlertidig tilstedeværende er organisert felleleshusholdning.

Oppgaver over tall på boliger, rom og bosatte i bygg for felleleshusholdning omfatter bare privatboliger, rom og bosatte i disse boligene.

Byggeår

Med byggeår menes det året da minst halvparten av boligene i huset var ferdig til innflytting. Hus som er ombygd, er gruppert etter opprinnelig byggeår.

Gjennomsnittstall

Bosatte pr. bolig er lik tallet på bosatte i privatboliger dividert med tallet på privatboliger.

Rom pr. bolig er lik tallet på rom (kjøkken ikke medregnet) i privatboliger dividert med tallet på disse boligene.

Bosatte pr. rom er lik tallet på bosatte i privatboliger dividert med tallet på rom (kjøkken er ikke medregnet) i privatboliger.

3.4. Inndelingen i grunnkretser

Grunnkretsinnndelingen til bruk i folketellingen er foretatt av Byrået i samarbeid med kommunene og brukere av statistikk på regionalt nivå.

Følgende kriterier er lagt til grunn for utarbeidningen av grunnkretsene:

1. Utgangspunktet for grunnkretsinnndelingen er som regel inndelingen i folketellingskretser i 1970. Dersom inndelingen fra 1970 er endret, er det lagt vekt på at grupper av grunnkretser kan sammenliknes med en eller flere tidligere folketellingskretser.
2. Grunnkretsene er utformet slik at de kan være stabile over en rimelig tidsperiode.
3. Grunnkretsene skal bestå av et sammenhengende geografisk område.
4. Grunnkretsene bør være mest mulig ensartet når det gjelder natur- og næringsgrunnlag, kommunikasjonsforhold og bygningsmessig struktur.
5. Folketall og areal bør ikke variere for sterkt. Folketallet kan variere fra under 100 i sterkt spredtbygde strøk til over 1 000 i de tettest utbygde byområdene.

Fordi grunnkretsinnndelingen skal være mest mulig stabil, er den ikke knyttet sammen med en avgrensning av tettbygde strøk, da disse grensene stadig må endres.

Tettstedsavgrensningen er ført videre uavhengig av grunnkretsinnndelingen. Retningslinjene for tettstedsavgrensningen følger i store trekk den som ble praktisert i 1960 og 1970. Hovedkriteriet ved avgrensningen av tettsted er at avstanden mellom husene i en husklynge ikke skal være over 50 meter, men det er tillatt skjønsmessige avvik for områder som ikke kan eller skal bebygges som f.eks. lagerplasser, idrettsanlegg, parker o.l. Området må ha minst 200 bosatte på tellingstidspunktet.

Det er ikke stilt noe krav om at grensene for grunnkretsene skal falle sammen med grensene for kirkesogn, skole- eller valgkretser.

Oppgaver over grunnkretser grupperes også til delområder (bydeler/bygdela). Disse delområdene består vanligvis av 1 000-3 000 personer i spredtbygde strøk og 3 000-5 000 personer i tettbygde strøk. Et delområde kan f.eks. være et område som sogner til et lokalt sentrum i en kommune.

En oversikt som viser forholdet mellom grunnkretser i 1980 og tellingskretser i 1970, er vist i vedlegg 1.

Kart som viser omfanget av grunnkretsene og tettstedsavgrensningene som det blir gitt resultater for i dette heftet, er vist i vedleggene 2 og 3.

For en nærmere orientering om grunnkretsene mv. vises til heftene "Grunnkretser og tettsteder. Dokumentasjon 1980".

4. BRUK AV TABELLENE

Dette heftet inneholder tabeller for den enkelte kommune. Tabellene i kommuneheftene er inndelt i seks hovedgrupper.

Tabellene 1-3 gir resultater for enkelte demografiske kjennetegn.

Tabellene 4-10 gir hovedresultater for utdanning, yrke, næring, arbeidstid mv. Tabellene 4-7 refererer seg til de siste 12 månedene før tellingstidspunktet. Tabellene 8-10 gir oppgaver for kjennemerker som knytter seg til siste uka før tellingstidspunktet.

Tabellene 11-18 gir resultater for boligdelen av tellingen.

Tabellene 19-21 gir resultater for familier og privathusholdninger.

Tabellene 22-24 gir hovedresultater for befolkning, yrkesaktivitet og boliger på grunnkrets.

5. MERKNADER TIL TABELLENE

Tabell 1:

I tabell 1 har en generelt tatt sikte på å gi tall tilbake til 1801 etter kommuneinndelingen i 1980.

I 1964 ble en del av Brulanes overført til Porsgrunn bykommune, og i 1969 en del til Stavern bykommune.

I tabell 1 omfatter tallene for 1946 og tidligere også folketallet (i alt 8 personer pr. 1. november 1960) i området som ble overført til Porsgrunn.

TABELL 1. FOLKEMENGDEN VED FOLKETELLINGENE 1801 - 1980

ÅR	FOLKE- MENGDEN	ÅR	FOLKE- MENGDEN	ÅR	FOLKE- MENGDEN	ÅR	FOLKE- MENGDEN	ÅR	FOLKE- MENGDEN	ÅR	FOLKE- MENGDEN
1801 ..	2332	1835 ..	3362	1865 ..	4142	1900 ..	4509	1930 ..	5013	1960 ..	6068
1815 ..	2348	1845 ..	3510	1875 ..	4136	1910 ..	4491	1946 ..	5382	1970 ..	6437
1825 ..	2807	1855 ..	3629	1890 ..	4585	1920 ..	4705	1950 ..	5577	1980 ..	7574

TABELL 2. FOLKEMENGDEN ETTER KJØNN, EKTESKAPELIG STATUS OG ALDER. 1/11 1980

ALDER	I ALT	MENN					KVINNER				
		I ALT	UGIFTE	GIFTE	SEPARERTE		I ALT	UGIFTE	GIFTE	ENKER	SEPARERTE
					ENKEMENN	OG SKILTE					
I ALT	7574	3728	1656	1906	83	83	3846	1488	1905	351	102
0-6 ÅR ..	721	361	361	-	-	-	360	360	-	-	-
7-15 " ..	1190	576	576	-	-	-	614	614	-	-	-
16-19 " ..	406	207	207	-	-	-	199	193	6	-	-
20-24 " ..	490	266	227	37	-	2	224	124	95	-	5
25-29 " ..	518	254	98	149	-	7	264	37	215	1	11
30-39 " ..	1121	569	51	493	-	25	552	21	497	2	32
40-49 " ..	778	402	38	339	1	24	376	12	329	8	27
50-59 " ..	808	405	29	356	6	14	403	18	340	36	9
60-66 " ..	582	264	15	231	11	7	318	24	217	69	8
67-69 " ..	199	101	5	85	9	2	98	11	56	27	4
70-79 " ..	495	216	27	160	27	2	279	47	122	105	5
80 ÅR OG OVER	266	107	22	56	29	-	159	27	28	103	1

TABELL 3. FOLKEMENGDEN ETTER TROSSAMFUNN/VIKTIGSTE KILDE TIL LIVSOPPHOLD, KJØNN OG ALDER. 1/11 1980

KJØNN OG ALDER	I ALT	TROSSAMFUNN				VIKTIGSTE KILDE TIL LIVSOPPHOLD					
		DEN NORSKE KIRKE	TROS- SAMFUNN UTENFOR DEN NORSKE KIRKE	IKKE TIL- SLUTTET NOE TROS- SAMFUNN	UOPP- GITT TROS- SAMFUNN	INNTEKT AV EGET ELLER ANDRE PERSONERS ARBEID	PENSJON/ TRYGD	STIPEND, LÅN, FORMUE E.L.	VERNE- PLIKTS-/ SIVIL- TJENESTE HOLD	UOPPGITT KILDE TIL LIVSOPP- HOLD	
I ALT	7574	6457	479	177	461	5743	1239	116	51	425	
MENN	3728	3164	228	102	234	2922	523	60	50	173	
0-6 ÅR ..	361	290	22	6	43	361	-	-	-	-	
7-15 " ..	576	462	22	17	75	576	-	-	-	-	
16-19 " ..	207	179	19	5	4	173	3	7	4	20	
20-24 " ..	266	226	18	14	8	184	2	29	40	11	
25-29 " ..	254	216	11	15	12	223	3	10	4	14	
30-39 " ..	569	482	34	22	31	527	8	7	1	26	
40-49 " ..	402	346	31	5	20	358	17	-	1	26	
50-59 " ..	405	370	20	6	9	336	43	1	-	25	
60-66 " ..	264	233	19	4	8	156	79	1	-	28	
67-69 " ..	101	88	5	2	6	18	76	1	-	6	
70-79 " ..	216	181	18	4	13	8	196	3	-	9	
80 ÅR OG OVER ...	107	91	9	2	5	2	96	1	-	8	
KVINNER ..	3846	3293	251	75	227	2821	716	56	1	252	
0-6 ÅR ..	360	288	19	8	45	360	-	-	-	-	
7-15 " ..	614	482	30	9	93	614	-	-	-	-	
16-19 " ..	199	182	10	1	6	179	1	3	-	16	
20-24 " ..	224	191	18	9	6	172	7	31	-	14	
25-29 " ..	264	230	18	7	9	222	11	9	1	21	
30-39 " ..	552	479	33	23	17	492	21	2	-	37	
40-49 " ..	376	332	29	7	8	330	18	3	-	25	
50-59 " ..	403	352	29	7	15	290	60	-	-	53	
60-66 " ..	318	286	23	2	7	151	105	4	-	58	
67-69 " ..	98	83	11	-	4	10	85	-	-	3	
70-79 " ..	279	246	19	1	13	-	257	3	-	19	
80 ÅR OG OVER ...	159	142	12	1	4	1	151	1	-	6	

TABELL 4. PERSONER 16-66 ÅR ETTER YRKESAKTIVITET, ARBEIDSTID, KJØNN OG HØYESTE UTDANNING. 1/11 79 - 31/10 80

KJØNN OG HØYESTE UTDANNING	IKKE YRKESAKTIVE				YRKESAKTIVE						
	I ALT	AV DETTE GIFTE		I ALT	100-499 TIMER		500-999 TIMER		1 000 TIMER OG OVER		UOPPGITT ARB.- TID
		I ALT	AV DETTE GIFTE		I ALT	I ALT	AV DETTE GIFTE	I ALT	AV DETTE GIFTE	I ALT	
I ALT	4703	1165	845	3538	551	257	443	310	2343	1763	201
MENN I ALT	2367	249	113	2118	155	27	119	55	1730	1337	114
BARNESKOLENIVÅ, 1-6 ÅR	-	-	-	-	-	-	-	-	-	-	-
UNGDOMSSKOLENIVÅ, 7-9 ÅR, I ALT ..	1127	166	81	961	69	11	53	29	771	633	68
FOLKESKOLEUTDANNING	501	88	61	413	7	5	30	19	340	292	36
9-ÅRIG UNGDOMSSKOLE	202	46	1	156	55	1	12	-	84	26	5
UNGDOMSSKOLENIVÅ ELLERS	424	32	19	392	7	5	11	10	347	315	27
GYMNASNIVÅ I, 10 ÅR, I ALT	451	39	14	412	34	3	23	8	336	235	19
ALLMENT FAGFELT	139	8	2	131	8	2	7	2	113	94	3
INDUSTRI, HÅNDVERK OG TEKNIKK ..	139	16	2	123	17	-	7	2	91	40	8
SAMFERDSEL	26	4	2	22	-	-	1	1	20	18	1
HELSEVERN	-	-	-	-	-	-	-	-	-	-	-
JORDBRUK, SKOGBRUK OG FISKE ...	56	3	3	53	1	-	1	1	48	41	3
TJENESTEYTING OG FORSVAR	48	5	3	43	1	1	3	2	37	27	2
GYMNASNIVÅ I ELLERS	43	3	2	40	7	-	4	-	27	15	2
GYMNASNIVÅ II, 11-12 ÅR, I ALT ..	448	25	13	423	28	7	28	10	348	237	19
ALLMENT FAGFELT	105	8	1	97	12	1	10	2	69	41	6
ADMINISTRASJON OG ØKONOMI	48	3	1	45	3	1	2	-	38	27	2
INDUSTRI, HÅNDVERK OG TEKNIKK ..	191	8	5	183	8	4	7	2	159	103	9
SAMFERDSEL	58	6	6	52	1	-	7	5	42	35	2
HELSEVERN	-	-	-	-	-	-	-	-	-	-	-
JORDBRUK, SKOGBRUK OG FISKE ...	20	-	-	20	1	-	2	1	17	8	-
TJENESTEYTING OG FORSVAR	22	-	-	22	3	1	-	-	19	19	-
GYMNASNIVÅ II ELLERS	4	-	-	4	-	-	-	-	4	4	-
UNIVERSITETS- OG HØGSKOLENIVÅ I, 13-14 ÅR I ALT	180	9	4	171	12	2	7	4	147	122	5
UNDERVISNING	25	3	2	22	1	-	3	2	18	16	-
ADMINISTRASJON, ØKONOMI, SAMFUNNSVITENSKAP OG JUS	28	2	-	26	2	-	2	-	21	16	1
NATURVITENSKAP OG TEKNIKK	93	-	-	93	2	1	1	1	90	76	-
HELSEVERN	3	-	-	3	1	1	-	-	2	2	-
UNIV.- OG HØGSKOLENIVÅ I ELLERS	31	4	2	27	6	-	1	1	16	12	4
UNIV.- OG HØGSKOLENIVÅ II, III OG FORSKERNIVÅ, OVER 14 ÅR, I ALT ..	124	2	-	122	7	4	7	3	105	93	3
UNDERVISNING	42	-	-	42	4	2	3	3	34	32	1
ADMINISTRASJON, ØKONOMI, SAMFUNNSVITENSKAP OG JUS	18	1	-	17	1	1	-	-	16	12	-
NATURVITENSKAP OG TEKNIKK	24	1	-	23	2	1	1	-	19	16	1
UNIV.- OG HØGSKOLENIVÅ II, III OG FORSKERNIVÅ ELLERS	40	-	-	40	-	-	3	-	36	33	1
UOPPGITT, INGEN UTDANNING OG UTDANNING PÅ FØRSKOLENIVÅ	37	8	1	29	5	-	1	1	23	17	-
KVINNER I ALT	2336	916	732	1420	396	230	324	255	613	426	87
BARNESKOLENIVÅ, 1-6 ÅR	-	-	-	-	-	-	-	-	-	-	-
UNGDOMSSKOLENIVÅ, 7-9 ÅR, I ALT ..	1304	622	498	682	196	109	154	123	282	215	50
FOLKESKOLEUTDANNING	536	294	238	242	52	37	56	46	105	83	29
9-ÅRIG UNGDOMSSKOLE	201	89	45	112	75	14	13	3	20	6	4
UNGDOMSSKOLENIVÅ ELLERS	567	239	215	328	69	58	85	74	157	126	17
GYMNASNIVÅ I, 10 ÅR, I ALT	538	176	142	362	86	58	86	71	166	106	24
ALLMENT FAGFELT	295	112	95	183	43	35	43	40	84	68	13
INDUSTRI, HÅNDVERK OG TEKNIKK ..	39	12	9	27	6	4	4	2	17	5	-
SAMFERDSEL	12	3	3	9	1	1	3	3	4	3	1
HELSEVERN	47	7	7	40	6	6	16	14	14	9	4
JORDBRUK, SKOGBRUK OG FISKE ...	7	2	2	5	-	-	1	1	4	3	-
TJENESTEYTING OG FORSVAR	56	12	8	44	12	3	11	3	18	5	3
GYMNASNIVÅ I ELLERS	82	28	18	54	18	9	8	8	25	13	3
GYMNASNIVÅ II, 11-12 ÅR, I ALT ..	264	65	54	199	66	32	44	30	80	45	9
ALLMENT FAGFELT	127	33	27	94	38	17	22	14	31	16	3
ADMINISTRASJON OG ØKONOMI	54	9	7	45	16	5	8	3	20	9	1
INDUSTRI, HÅNDVERK OG TEKNIKK ..	10	5	4	5	1	1	-	-	1	-	3
SAMFERDSEL	3	:	:	:	:	:	:	:	:	:	:
HELSEVERN	49	10	9	39	6	6	14	13	18	14	1
JORDBRUK, SKOGBRUK OG FISKE ...	2	:	:	:	:	:	:	:	:	:	:
TJENESTEYTING OG FORSVAR	12	4	4	8	2	2	-	-	5	3	1
GYMNASNIVÅ II ELLERS	7	3	2	4	2	1	-	-	2	1	-
UNIVERSITETS- OG HØGSKOLENIVÅ I, 13-14 ÅR, I ALT	146	31	22	115	33	20	27	20	52	35	3
UNDERVISNING	37	4	3	33	9	9	6	4	17	12	1
ADMINISTRASJON, ØKONOMI, SAMFUNNSVITENSKAP OG JUS	44	10	8	34	12	7	9	8	12	6	1
NATURVITENSKAP OG TEKNIKK	6	-	-	6	2	1	-	-	4	3	-
HELSEVERN	26	8	7	18	1	1	8	7	9	7	-
UNIV.- OG HØGSKOLENIVÅ I ELLERS	33	9	4	24	9	2	4	1	10	7	1
UNIV.- OG HØGSKOLENIVÅ II, III OG FORSKERNIVÅ, OVER 14 ÅR, I ALT ..	50	4	3	46	7	3	11	10	28	21	-
UNDERVISNING	38	2	1	36	4	1	8	7	24	18	-
ADMINISTRASJON, ØKONOMI, SAMFUNNSVITENSKAP OG JUS	1	:	:	:	:	:	:	:	:	:	:
NATURVITENSKAP OG TEKNIKK	-	-	-	-	-	-	-	-	-	-	-
UNIV.- OG HØGSKOLENIVÅ II, III OG FORSKERNIVÅ ELLERS	11	:	:	:	:	:	:	:	:	:	:
UOPPGITT, INGEN UTDANNING OG UTDANNING PÅ FØRSKOLENIVÅ	34	18	13	16	8	8	2	1	5	4	1

TABELL 5. PERSONER 16 ÅR OG OVER, ETTER YRKESAKTIVITET, ARBEIDSTID, KJØNN OG ALDER. 1/11 79 - 31/10 80

KJØNN OG ALDER	I ALT	IKKE YRKES- AKTIVE	YRKESAKTIVE						PRO- SENT YRKES- AKTIVE
			I ALT	ARBEIDSTID. TIMER					
				100- 499	500- 999	1 000- 1 299	1 300 OG OVER	UOPP- GITT	
I ALT	5663	2015	3648	580	456	280	2095	237	64,4
MENN I ALT	2791	583	2208	179	127	106	1656	140	79,1
16-19 ÅR	207	60	147	79	24	6	32	6	71,0
AV DETTE GIFTE	-	-	-	-	-	-	-	-	-
20-24 ÅR	266	16	250	32	21	21	167	9	94,0
AV DETTE GIFTE	37	-	37	2	3	2	28	2	100,0
25-29 ÅR	254	12	242	12	10	15	190	15	95,3
AV DETTE GIFTE	149	1	148	5	5	9	123	6	99,3
30-39 ÅR	569	18	551	11	19	19	475	27	96,8
AV DETTE GIFTE	493	9	484	7	14	14	427	22	98,2
40-49 ÅR	402	26	376	9	14	16	311	26	93,5
AV DETTE GIFTE	339	13	326	5	8	14	282	17	96,2
50-59 ÅR	405	46	359	6	15	11	311	16	88,6
AV DETTE GIFTE	356	35	321	3	11	11	282	14	90,2
60-66 ÅR	264	71	193	6	16	12	144	15	73,1
67-69 ÅR	101	64	37	11	5	2	14	5	36,6
70 ÅR OG OVER	323	270	53	13	3	4	12	21	16,4
KVINNER I ALT	2872	1432	1440	401	329	174	439	97	50,1
16-19 ÅR	199	59	140	88	24	5	18	5	70,4
AV DETTE GIFTE	6	5	1	:	:	:	:	:	16,7
20-24 ÅR	224	60	164	51	26	17	61	9	73,2
AV DETTE GIFTE	95	40	55	11	9	9	24	2	57,9
25-29 ÅR	264	114	150	39	46	9	46	10	56,8
AV DETTE GIFTE	215	97	118	32	41	9	31	5	54,9
30-39 ÅR	552	225	327	85	77	55	100	10	59,2
AV DETTE GIFTE	497	207	290	79	75	49	78	9	58,4
40-49 ÅR	376	96	280	49	74	39	101	17	74,5
AV DETTE GIFTE	329	92	237	41	69	38	76	13	72,0
50-59 ÅR	403	172	231	54	52	28	78	19	57,3
AV DETTE GIFTE	340	155	185	48	45	23	55	14	54,4
60-66 ÅR	318	190	128	30	25	21	35	17	40,3
67-69 ÅR	98	89	9	2	3	-	-	4	9,2
70 ÅR OG OVER	438	427	11	3	2	-	-	6	2,5

TABELL 6. YRKESAKTIVE 16 ÅR OG OVER, ETTER ALDER OG NÆRING. 1/11 79 - 31/10 80

NÆRING	I ALT	ALDER. ÅR									PROSENT AV DE YRKES- AKTIVE
		70 OG OVER									
		16-19	20-24	25-29	30-39	40-49	50-59	60-66	67-69	OVER	
I ALT	3648	287	414	392	878	656	590	321	46	64	100,0
JORDBRUK	358	36	19	18	35	53	78	65	13	41	9,8
SKOGBRUK	55	7	4	7	5	4	13	12	2	1	1,5
FISKE OG FANGST	23	-	2	2	3	3	4	8	-	1	0,6
BERGVERKSDRIFT	101	4	5	6	25	30	19	8	2	2	2,8
INDUSTRI I ALT	818	69	103	77	199	161	125	69	12	3	22,4
PRODUKSJON AV NÆRINGS- MIDLER, DRIKKEVARER OG TOBAKKSVARER	107	19	17	5	23	24	12	5	2	-	-
PRODUKSJON AV TEKSTIL- VARER, BEKLEDNINGS- VARER, LÆR OG LÆR- VARER	27	7	3	2	5	5	4	1	-	-	-
PRODUKSJON AV TRE- VARER	222	16	24	19	47	38	49	24	5	-	-
TREFOREDLING, GRAFISK PRODUKSJON OG FORLAGS- VIRKSMHET	115	10	12	7	26	22	22	14	2	-	-
PROD. AV KJEMISKE PROD., MINERAL-OLJE-, KULL-, GUMMI- OG PLASTPROD. .	60	3	3	4	20	14	8	6	1	1	-
PRODUKSJON AV MINERAL- SKE PRODUKTER	32	5	9	3	8	3	3	1	-	-	-
PRODUKSJON AV METALLER	48	4	7	2	9	15	7	3	-	1	-
PRODUKSJON AV VERKSTED- PRODUKTER	199	5	28	34	59	39	20	13	1	-	-
INDUSTRIPRODUKSJON ELLERS	8	-	-	1	2	1	-	2	1	1	-
KRAFT- OG VANNFORSYNING	23	1	4	1	5	1	10	1	-	-	0,6
BYGGE- OG ANLEGGSVIRK- SOMHET	247	12	33	31	77	34	39	17	3	1	6,8
VAREHANDEL	517	84	53	54	144	92	53	33	4	-	14,2
HOTELL- OG RESTAURANT- DRIFT	66	16	7	7	10	6	11	5	2	2	1,8
LANDTRANSPORT	98	-	7	14	26	20	21	9	-	1	2,7
SJØTRANSPORT	127	8	9	17	40	32	15	6	-	-	3,5
TRANSPORT ELLERS, LAG- RING, POST OG TELEKOM- MUNIKASJONER	59	2	6	7	15	11	12	6	-	-	1,6
BANK- OG FINANSIERINGS- VIRKSMHET	49	10	7	12	11	6	2	1	-	-	1,3
FORSIKRINGSVIRKSMHET, EIENDOMSDRIFT OG FOR- RETN.MESSIG TJENESTEY- TING	73	-	8	7	24	15	10	6	1	2	2,0
OFFENTLIG ADMINISTRAS- JON, FORSVAR, POLITI OG RETTSSVESEN	232	7	63	28	49	40	33	10	1	1	6,4
RENOVASJON OG REINGJØ- RING	19	2	2	4	7	2	-	1	1	-	0,5
UNDERVISNING OG FORSK- NINGSVIRKSMHET	216	3	11	19	73	54	40	13	2	1	5,9
HELSE- OG ANDRE SOSIAL- TJENESTER	447	14	49	66	108	75	83	45	3	4	12,3
KULTURELL TJENESTING, UNDERH. OG SPORT	13	-	2	4	2	5	-	-	-	-	0,4
PERSONLIG TJENESTEY- TING	73	9	17	9	13	8	15	1	-	1	2,0
UOPPGITT NÆRING	34	3	3	2	7	4	7	5	-	3	0,9

TABELL 7. YRKESAKTIVE 16 ÅR OG OVER, ETTER KJØNN, ARBEIDSTID OG NÆRING/YRKESFELT. 1/11 79 - 31/10 80

	MENN						KVINNER				
	I ALT	I ALT	100- 499 TIMER	500- 999 TIMER	1 000 TIMER OG OVER	UOPP- GITT ARB.- TID	I ALT	100- 499 TIMER	500- 999 TIMER	1 000 TIMER OG OVER	UOPP- GITT ARB.- TID
I ALT	3648	2208	179	127	1762	140	1440	401	329	613	97
NÆRING											
JORDBRUK	358	204	26	22	128	28	154	48	27	49	30
SKOGBRUK	55	48	7	3	34	4	7	6	-	-	1
FISKE OG FANGST	23	22	-	1	18	3	1	:	:	:	:
BERGVERKSDRIFT	101	96	7	4	79	6	5	:	:	:	:
INDUSTRI I ALT	818	664	52	28	543	41	154	28	28	87	11
PRODUKSJON AV NÆRINGSMIDLER, DRIKKEVARER OG TOBAKKSVARER	107	63	9	3	50	1	44	14	12	14	4
PRODUKSJON AV TEKSTILVARER, BE- KLEDNINGSVARER, LÆR OG LÆRVARER .	27	9	-	-	8	1	18	2	3	11	2
PRODUKSJON AV TREVARER	222	190	14	4	157	15	32	4	3	23	2
TREFOREDLING, GRAFISK PRODUKSJON OG FORLAGSVIRKSOMHET	115	100	11	5	78	6	15	2	2	10	1
PRODUKSJON AV KJEMISKE PRODUKTER, MINERALOLJE-, KULL-, GUMMI- OG PLASTPRODUKTER	60	52	3	4	44	1	8	-	1	5	2
PRODUKSJON AV MINERALSKE PRODUKTER	32	25	3	-	21	1	7	2	2	3	-
PRODUKSJON AV METALLER	48	41	2	4	33	2	7	-	-	7	-
PRODUKSJON AV VERKSTEDPRODUKTER .	199	181	10	7	150	14	18	3	5	10	-
INDUSTRIPRODUKSJON ELLERS	8	3	-	1	2	-	5	1	-	4	-
KRAFT- OG VANNFORSYNING	23	18	1	-	16	1	5	1	1	2	1
BYGGE- OG ANLEGGSVIRKSOMHET	247	231	16	10	193	12	16	5	1	9	1
VAREHANDEL	517	238	24	14	189	11	279	89	51	126	13
HOTELL- OG RESTAURANTDRIFT	66	19	6	2	10	1	47	17	8	16	6
LANDTRANSPORT	98	91	2	6	81	2	7	4	1	2	-
SJØTRANSPORT	127	112	5	11	86	10	15	1	5	8	1
TRANSPORT ELLERS, LAGRING, POST OG TELEKOMMUNIKASJONER	59	31	3	1	26	1	28	6	7	13	2
BANK- OG FINANSIERINGSVIRKSOMHET ..	49	13	1	-	11	1	36	5	9	21	1
FORSIKRINGSVIRKSOMHET, EIENDOMS- DRIFT OG FORRETNINGSMESSIG	73	43	2	2	39	-	30	7	6	16	1
TJENESTEYTING	232	158	6	9	137	6	74	15	24	31	4
OFFENTLIG ADMINISTRASJON, FORSVAR, POLITI OG RETTSVESEN	19	10	1	-	7	2	9	1	5	3	-
RENOVASJON OG REINGJØRING	216	102	7	9	84	2	114	25	34	52	3
HELSE- OG ANDRE SOSIALTJENESTER ...	447	54	8	1	40	5	393	110	111	152	20
KULTURELL TJENESTEYTING, UNDERHOLD- NING OG SPORT	13	5	-	1	4	-	8	3	2	3	-
PERSONLIG TJENESTEYTING	73	34	2	2	28	2	39	18	6	14	1
UOPPGITT NÆRING	34	15	3	1	9	2	19	8	2	8	1
YRKESFELT											
TEKNISK, VITENSKAPELIG, HUMANIS- TISK OG KUNSTNERISK ARBEID	589	254	9	15	225	5	335	77	98	155	5
ADMINISTRASJONS- OG FORVALTNINGS- ARBEID, BEDRIFTS- OG ORGANISASJONS- LEDELSE I ALT	134	117	1	7	106	3	17	2	4	10	1
OFFENTLIG ADMINISTRASJONS- OG FORVALTNINGSARBEID	22	17	-	-	17	-	5	1	1	2	1
BEDRIFTS- OG ORGANISASJONSLEDELSE	112	100	1	7	89	3	12	1	3	8	-
KONTORARBEID	284	51	2	1	47	1	233	45	50	132	6
HANDELSARBEID	344	150	10	8	127	5	194	69	36	81	8
JORDBRUKS-, SKOGBRUKS- OG FISKEARBEID	363	256	34	24	179	19	107	33	20	41	13
GRUVE- OG SPRENGNINGSARBEID M.M. ..	69	69	6	1	58	4	-	-	-	-	-
TRANSPORT OG KOMMUNIKASJONSARBEID .	270	241	27	19	184	11	29	6	7	14	2
INDUSTRI-, BYGGE- OG ANLEGG- ARBEID I ALT	865	769	56	30	656	27	96	12	17	63	4
JERN- OG METALLVAREARBEID	199	194	10	4	170	10	5	-	-	5	-
ELEKTROARBEID	69	67	7	2	57	1	2	:	:	:	:
TREARBEID	193	182	12	5	158	7	11	-	-	10	1
NÆRINGSMIDDELARBEID	42	26	4	-	22	-	16	4	5	7	-
MASKIN- OG MOTORDRIFT	76	75	6	4	63	2	1	:	:	:	:
LASTE-, LOSSE- OG LAGERARBEID ...	38	34	4	1	29	-	4	-	1	3	-
INDUSTRI-, BYGGE- OG ANLEGGARBEID ELLERS	248	191	13	14	157	7	57	7	11	36	3
SERVICEARBEID	399	84	12	7	61	4	315	118	83	94	20
MILITÆRT ARBEID, UOPPGITT ELLER IKKE IDENTIFISERBART YRKE	331	217	22	15	119	61	114	39	14	23	38

TABELL 8. YRKESAKTIVE 16 ÅR OG OVER I ARBEID I UKA 25/10 - 31/10 1980, ETTER KJØNN, ARBEIDSTID I UKA

OG NÆRING/YRKESFELT

I ALT	MENN						KVINNER					
	I ALT	30			UOPP- GITT	I ALT	30			UOPP- GITT		
		1-19 TIMER	20-29 TIMER	OG OVER TIMER			1-19 TIMER	20-29 TIMER	OG OVER TIMER			
I ALT	2847	1807	73	72	1598	64	1040	315	202	498	25	
NÆRING												
JORDBUK	214	137	10	12	104	11	77	33	3	40	1	
SKOGBRUK	35	34	-	1	33	-	1	:	:	:	:	
FISKE OG FANGST	18	17	-	1	16	-	1	:	:	:	:	
BERGVERKSDRIFT	82	77	5	-	68	4	5	3	1	-	1	
INDUSTRI I ALT	678	561	21	17	509	14	117	20	17	76	4	
PRODUKSJON AV NÆRINGS- MIDLER, DRIKKEVARER OG TOBAKKSVARER	79	52	3	1	47	1	27	4	6	16	1	
PRODUKSJON AV TEKSTIL- VARER, BEKLEDNINGS- VARER, LÆR OG LÆR- VARER	22	7	-	-	7	-	15	1	1	12	1	
PRODUKSJON AV TRE- VARER	189	161	3	10	144	4	28	6	3	18	1	
TREFOREDLING, GRAFISK PRODUKSJON OG FORLAGS- VIRKSOMHET	93	82	10	-	71	1	11	-	3	8	-	
PRODUKSJON AV KJEMISKE PRODUKTER, MINERALOLJE-, KULL-, GUMMI- OG PLAST- PRODUKTER	54	47	2	3	40	2	7	2	-	5	-	
PRODUKSJON AV MINERAL- SKE	28	23	-	1	21	1	5	1	-	4	-	
PRODUKTER	43	36	1	-	32	3	7	-	1	6	-	
PRODUKSJON AV METALLER	163	150	2	1	145	2	13	6	2	4	1	
PRODUKSJON AV VERKSTED- PRODUKTER	7	3	-	1	2	-	4	-	1	3	-	
INDUSTRIPRODUKSJON ELLERS	21	17	1	-	15	1	4	1	-	3	-	
KRAFT- OG VANNFORSY- NING	205	193	4	5	177	7	12	2	2	8	-	
BYGGE- OG ANLEGGSVIRK- SOMHET	407	200	10	4	180	6	207	60	46	96	5	
VAREHANDEL	39	12	3	2	7	-	27	8	3	16	-	
HOTELL- OG RESTAURANT- DRIFT	80	76	3	1	70	2	4	2	-	2	-	
LANDTRANSPORT	76	69	3	1	63	2	7	-	2	5	-	
SJØTRANSPORT	51	29	2	-	25	2	22	5	5	11	1	
TRANSPORT ELLERS, LAG- RING, POST OG TELEKOM- MUNIKASJONER	41	11	2	-	9	-	30	4	5	21	-	
BANK- OG FINANSIERINGS- VIRKSOMHET	66	41	-	4	37	-	25	6	4	14	1	
FORSIKRINGSVIRKSOMHET, EIENDOMS- DRIFT OG FOR- RETNINGSMESSIG TJENES- TEYTING	201	141	2	1	126	12	60	19	13	28	-	
OFFENTLIG ADMINISTRAS- SJON, FORSVAR, POLITI OG RETTSVESEN	16	8	-	-	7	1	8	4	4	-	-	
RENOVASJON OG REINGJØR- ING	187	92	2	18	70	2	95	31	36	23	5	
UNDERVISNING OG FORSK- NINGSVIRKSOMHET	326	45	2	2	41	-	281	95	53	127	6	
HELSE- OG ANDRE SOSIAL- TJENESTER	12	5	-	2	3	-	7	4	1	2	-	
KULTURELL TJENESTEYTING, UNDERHOLDNING OG SPORT	65	32	2	-	30	-	33	15	4	14	-	
PERSONLIG TJENESTEYTING	27	10	1	1	8	-	17	3	3	10	1	
UOPPGITT NÆRING												
YRKESFELT												
TEKNISK, VITENSKAPELIG, HUMANIS- TISK OG KUNSTNERISK ARBEID	484	237	4	25	206	2	247	66	64	111	6	
ADMINISTRASJONS- OG FORVALTNINGS- ARBEID, BEDRIFTS- OG ORGANISASJONS- LEDELSE I ALT	120	107	6	1	100	-	13	2	-	9	2	
OFFENTLIG ADMINISTRASJONS- OG FORVALTNINGSARBEID	19	15	-	-	15	-	4	1	-	3	-	
BEDRIFTS- OG ORGANISASJONS- LEDELSE	101	92	6	1	85	-	9	1	-	6	2	
KONTORARBEID	240	49	3	-	44	2	191	39	40	111	1	
HANDELSARBEID	271	134	5	3	120	6	137	38	37	60	2	
JORDBRUKS-, SKOGBRUKS- OG FISKEARBEID	244	186	10	13	151	12	58	22	2	33	1	
GRUVE- OG SPRENGNINGSARBEID M.M.	54	54	3	1	47	3	-	-	-	-	-	
TRANSPORT OG KOMMUNIKASJONS- ARBEID	196	174	14	4	150	6	22	6	4	11	1	
INDUSTRI-, BYGGE- OG ANLEGG- ARBEID I ALT	737	662	20	15	610	17	75	7	12	53	3	
JERN- OG METALLVAREARBEID	180	175	3	1	167	4	5	-	1	4	-	
ELEKTROARBEID	59	57	3	1	52	1	2	:	:	:	:	
TREARBEID	167	156	3	9	140	4	11	-	2	8	1	
NÆRINGSMIDDELARBEID	32	23	1	-	22	-	9	2	1	6	-	
MASKIN- OG MOTORDRIFT	65	64	3	1	58	2	1	:	:	:	:	
LASTE-, LOSSE- OG LAGERARBEID	35	31	2	1	27	1	4	-	1	2	1	
INDUSTRI-, BYGGE- OG ANLEGGARBEID ELLERS	199	156	5	2	144	5	43	4	7	32	-	
SERVICEARBEID	311	67	4	4	57	2	244	119	38	81	6	
MILITÆRT ARBEID, UOPPGITT ELLER IKKE IDENTIFISERBART YRKE	190	137	4	6	113	14	53	16	5	29	3	

TABELL 9. YRKESAKTIVE 16 ÅR OG OVER MED FAST OPPMØTEPLASS PÅ ARBEID I UKA 25/10 - 31/10 1980, ETTER TALLET PÅ ARBEIDSREISER, REISETID OG YRKESFELT/OPPMØTEPLASS

	I ALT	REISTE IKKE	REISTE 1 GANG			REISTE 2-3 GANGER			REISTE 4 GANGER ELLER FLERE			UOPP-GITT TALL PÅ REISER
			REISE-TID UNDER 45 MIN	REISE-TID 45 MIN OG OVER	UOPP-GITT	REISE-TID UNDER 45 MIN	REISE-TID 45 MIN OG OVER	UOPP-GITT	REISE-TID UNDER 45 MIN	REISE-TID 45 MIN OG OVER	UOPP-GITT	
I ALT	2547	55	93	36	8	204	10	6	1672	156	22	285
YRKESFELT												
TEKN., VITENSK., HUMANIS-TISK OG KUNSTN. ARBEID ...	455	11	8	6	3	45	2	1	318	37	-	24
OFF. ADM. OG FORVALTN.-ARBEID	19	-	-	1	-	1	-	-	11	3	-	3
BEDRIFTS- OG ORG.LEDELSE ..	85	4	1	4	-	-	-	-	59	7	1	9
KONTORARBEID	235	-	7	2	-	39	2	1	151	11	1	21
HANDELSARBEID	244	3	17	2	-	33	-	-	150	12	2	25
JORDBRUKS-, SKOGBRUKS- OG FISKEARBEID	221	-	4	1	1	10	1	1	116	3	10	74
GRUVE OG SPRENGNINGS-ARBEID M.M.	52	2	-	-	-	1	-	-	38	2	1	8
TRANSPORT OG KOMMUNIKASJONSARBEID	158	7	12	3	-	7	2	-	97	10	-	20
INDUSTRI-, BYGGE- OG ANLEGG SARBEID I ALT	674	17	11	13	2	22	3	1	511	52	3	39
JERN- OG METALLV.ARBEID ..	169	5	1	5	-	3	1	-	131	16	-	7
ELEKTROARBEID	52	1	1	2	1	3	-	-	39	2	-	3
TREARBEID	143	1	1	1	-	7	-	1	111	11	-	10
NÆRINGSMIDDELARBEID	31	1	2	-	-	1	-	-	25	1	-	1
MASKIN- OG MOTORDRIFT ..	62	3	-	1	-	2	-	-	45	6	2	3
LASTE-, LOSSE- OG LAGERARBEID	35	-	-	1	-	2	-	-	27	2	1	2
INDUSTRI-, BYGGE- OG ANLEGG SARBEID ELLERS ...	182	6	6	3	1	4	2	-	133	14	-	13
SERVICEARBEID	276	5	31	1	-	36	-	2	148	13	2	38
MILITÆRT ARBEID, UOPPGITT YRKE	128	6	2	3	2	10	-	-	73	6	2	24
OPPMØTEPLASS OG KJØNN												
INNEN BOSTEDSFYLKET	2263	17	89	5	4	200	6	5	1592	133	21	191
MENN	1345	9	28	3	2	30	2	1	1063	86	11	110
KVINNER	918	8	61	2	2	170	4	4	529	47	10	81
I BOSTEDSKOMMUNEN	673	5	27	-	2	64	2	3	447	25	10	88
MENN	383	3	7	-	1	10	2	1	285	18	6	50
KVINNER	290	2	20	-	1	54	-	2	162	7	4	38
0707 LARVIK	1088	8	45	2	1	96	3	2	793	64	9	65
MENN	660	4	18	1	-	16	-	-	545	38	4	34
KVINNER	428	4	27	1	1	80	3	2	248	26	5	31
0708 STAVERN	275	2	13	-	1	27	1	-	193	9	-	29
MENN	140	1	2	-	1	2	-	-	112	4	-	18
KVINNER	135	1	11	-	-	25	1	-	81	5	-	11
0727 HEDRUM	114	1	4	-	-	11	-	-	84	8	2	4
MENN	72	1	1	-	-	1	-	-	60	4	1	4
KVINNER	42	-	3	-	-	10	-	-	24	4	1	-
0725 TJØLLING	55	1	-	-	-	2	-	-	47	5	-	-
MENN	43	-	-	-	-	1	-	-	39	3	-	-
KVINNER	12	1	-	-	-	1	-	-	8	2	-	-
0706 SANDEFJORD	32	-	-	1	-	-	-	-	25	5	-	1
MENN	25	-	-	1	-	-	-	-	20	3	-	1
KVINNER	7	-	-	-	-	-	-	-	5	2	-	-
0705 TØNSBERG	13	-	-	1	-	-	-	-	-	10	-	2
MENN	10	-	-	-	-	-	-	-	-	9	-	1
KVINNER	3	-	-	1	-	-	-	-	-	1	-	1
ANDRE KOMMUNER I FYLKET ..	13	-	-	1	-	-	-	-	3	7	-	2
MENN	12	-	-	1	-	-	-	-	2	7	-	2
KVINNER	1	-	-	-	-	-	-	-	1	-	-	-
UTENFOR FYLKET	148	32	3	27	3	3	3	-	51	19	-	7
MENN	134	28	3	24	3	1	2	-	48	19	-	6
KVINNER	14	4	-	3	-	2	1	-	3	-	-	1
0805 PORSGRUNN	52	1	3	-	-	2	2	-	36	7	-	1
MENN	47	1	3	-	-	1	1	-	33	7	-	1
KVINNER	5	-	-	-	-	1	1	-	3	-	-	-
0301 OSLO	25	6	-	12	1	-	-	-	-	2	-	4
MENN	22	6	-	10	1	-	-	-	-	2	-	3
KVINNER	3	-	-	2	-	-	-	-	-	-	-	1
0806 SKIEN	21	2	-	-	-	1	1	-	11	6	-	-
MENN	20	2	-	-	-	-	1	-	11	6	-	-
KVINNER	1	-	-	-	-	1	-	-	-	-	-	-
0219 BÆRUM	7	2	-	4	-	-	-	-	-	1	-	-
MENN	6	2	-	3	-	-	-	-	-	1	-	-
KVINNER	1	-	-	1	-	-	-	-	-	-	-	-
ANDRE STEDER UTENFOR FYLKET ..	43	21	-	11	2	-	-	-	4	3	-	2
MENN	39	17	-	11	2	-	-	-	4	3	-	2
KVINNER	4	4	-	-	-	-	-	-	-	-	-	-
UOPPGITT OPPMØTEPLASS	136	6	1	4	1	1	1	1	29	4	1	87

TABELL 10. YRKESAKTIVE 16 ÅR OG OVER MED FAST ARBEIDSREISE I UKA 25/10 - 31/10 1980, ETTER REISEMÅTE,

OPPMØTEPLASS, TALLET PÅ ARBEIDSSREISER OG REISETID

I ALT	ETT TRANSPORTMIDDEL						TO ELLER FLERE TRANSPORTMIDLER				UOPP- GITT TRANS- PORT- MIDDEL
	BIL	BUSS	TOG, TRIKK, T-BANE	BÅT	SYKKEL, OVER 10 MIN GANSE	ANNET	BIL OG BUSS/TOG/ TRIKK/ T-BANE/ BÅT	BUSS OG TOG/ TRIKK/ T-BANE/ BÅT	ANDRE KOMBINA- SJONER		
I ALT	2207	1286	163	10	7	361	127	53	2	91	107
OPPMØTEPLASS,											
TALLET PÅ ARBEIDSSREISER											
OG REISETID											
OPPMØTEPLASS I BOSTEDS-											
KOMMUNEN	580	251	27	1	4	157	62	8	-	19	51
REISTE 1 GANG	29	12	2	-	-	7	4	-	-	-	4
0-45 MIN	27	11	2	-	-	7	4	-	-	-	3
45 MIN OG OVER	-	-	-	-	-	-	-	-	-	-	-
UOPPGITT REISETID ...	2	1	-	-	-	-	-	-	-	-	1
REISTE 2-3 GANGER	69	27	7	1	1	20	4	2	-	-	7
0-14 MIN	43	18	3	-	-	13	4	1	-	-	4
15-29 "	17	8	2	-	-	6	-	-	-	-	1
30-44 "	4	-	2	-	-	1	-	1	-	-	-
45 MIN OG OVER	2	-	-	1	1	-	-	-	-	-	-
UOPPGITT REISETID ...	3	1	-	-	-	-	-	-	-	-	2
REISTE 4 GANGER ELLER											
FLERE	482	212	18	-	3	130	54	6	-	19	40
0-14 MIN	325	125	5	-	-	101	52	1	-	8	33
15-29 "	101	57	9	-	1	21	1	5	-	7	-
30-44 "	21	14	1	-	-	2	1	-	-	3	-
45 MIN OG OVER	25	15	3	-	2	4	-	-	-	1	-
UOPPGITT REISETID ...	10	1	-	-	-	2	-	-	-	-	7
OPPMØTEPLASS UTENFOR											
BOSTEDSKOMMUNEN	1586	1007	134	7	2	202	64	45	2	70	53
REISTE 1 GANG	104	46	14	5	1	12	4	8	1	6	7
0-45 MIN	65	28	14	-	-	11	2	4	-	4	2
45 MIN OG OVER	34	18	-	5	1	-	2	4	1	2	1
UOPPGITT REISETID ...	5	-	-	-	-	1	-	-	-	-	4
REISTE 2-3 GANGER	148	83	21	-	-	30	1	4	-	6	3
0-14 MIN	53	33	1	-	-	12	1	1	-	2	3
15-29 "	72	39	13	-	-	15	-	2	-	3	-
30-44 "	14	5	6	-	-	2	-	-	-	1	-
45 MIN OG OVER	7	5	1	-	-	-	-	1	-	-	-
UOPPGITT REISETID ...	2	1	-	-	-	1	-	-	-	-	-
REISTE 4 GANGER ELLER											
FLERE	1334	878	99	2	1	160	59	33	1	58	43
0-14 MIN	550	352	13	-	1	84	47	4	-	18	31
15-29 "	532	374	42	-	-	66	2	15	-	26	7
30-44 "	114	73	19	1	-	8	5	3	-	5	-
45 MIN OG OVER	127	76	25	1	-	2	3	10	1	9	-
UOPPGITT REISETID ...	11	3	-	-	-	-	2	1	-	-	5
UOPPGITT OPPMØTEPLASS ...	41	28	2	2	1	2	1	-	-	2	3
KJØNN OG ALDER											
MENN	1355	899	43	8	5	176	81	22	1	54	66
16-19 ÅR	55	23	7	-	-	8	8	3	-	3	3
20-24 "	118	81	6	2	1	7	9	3	-	3	6
25-29 "	158	110	5	-	1	23	7	2	1	4	5
30-39 "	387	291	9	1	1	39	15	4	-	16	11
40-49 "	252	159	7	1	1	38	19	6	-	9	12
50-59 "	254	161	4	3	-	38	14	3	-	14	17
60-66 "	112	65	4	1	1	19	8	1	-	5	8
67-69 "	9	5	-	-	-	3	-	-	-	-	1
70 ÅR OG OVER	10	4	1	-	-	1	1	-	-	-	3
KVINNER	852	387	120	2	2	185	46	31	1	37	41
16-19 ÅR	60	12	25	1	-	13	3	4	-	2	-
20-24 "	83	43	13	-	-	12	4	5	1	4	1
25-29 "	85	52	10	-	1	6	8	3	-	4	1
30-39 "	233	124	17	-	-	58	11	4	-	9	10
40-49 "	186	87	17	1	1	38	10	8	-	11	13
50-59 "	137	55	22	-	-	33	5	4	-	6	12
60-66 "	60	13	13	-	-	22	5	2	-	1	4
67-69 "	5	-	2	-	-	2	-	1	-	-	-
70 ÅR OG OVER	3	1	1	-	-	1	-	-	-	-	-

TABELL 11. BOLIGER ETTER HUSTYPE OG TALLET PÅ ROM. BOSATTE ETTER TALLET PÅ ROM I BOLIGEN. 1/11 1980

TALLET PÅ ROM UTENOM KJØKKEN	BOLIGER						BOSATTE	
	I ALT	I VÅNINGSHUS I TILKN. TIL GÅRSDRIFT OG I FRITTL- ENEBOLIGER	I ANDRE ENE- OG TOMANNS- BOLIGER OG SMÅHUS	I BLOKK, LEIE- GÅRD E.L.	I ANDRE BYGG	I UOPP- GITT HUS- TYPE	I ALT PR. ROM	
ALLE	2654	2076	345	16	25	192	7549	0,7
I ROM	60	45	5	3	3	4	101	1,7
MED KJØKKEN								
6 KVM OG OVER	34	30	2	1	-	1	61	1,8
MED KJØKKEN								
UNDER 6 KVM	18	13	2	1	1	1	27	1,5
UTEN KJØKKEN	5	1	1	1	2	-	7	1,4
UOPPGITT	3	1	-	-	-	2	6	2,0
2 ROM	286	158	92	7	5	24	514	0,9
MED KJØKKEN								
6 KVM OG OVER	206	121	65	6	3	11	393	1,0
MED KJØKKEN								
UNDER 6 KVM	66	29	24	1	2	10	98	0,7
UTEN KJØKKEN	4	2	2	-	-	-	5	0,6
UOPPGITT	10	6	1	-	-	3	18	0,9
3 ROM	425	324	75	3	7	16	960	0,8
4 "	794	663	116	3	1	11	2456	0,8
5 "	438	396	26	-	2	14	1391	0,6
6 "	251	228	15	-	4	4	907	0,6
7 "	115	108	4	-	1	2	437	0,5
8 ROM OG OVER	124	116	2	-	1	5	467	0,4
UOPPGITT	161	38	10	-	1	112	316	-

TABELL 12. BOLIGER ETTER HUSETS BYGGEÅR OG HUSTYPE/EIE-/LEIEFORM. BOSATTE OG ROM, ETTER HUSETS BYGGEÅR. 1/11 1980

	HUSETS BYGGEÅR									
	ALLE	1900 OG FØR	1901- 1920	1921- 1940	1941- 1945	1946- 1950	1951- 1960	1961- 1970	1971- 1980	UOPP- GITT
BOLIGER I ALT	2654	356	207	313	16	159	327	423	689	164
HUSTYPE										
I VÅNINGSHUS	410	188	78	51	4	16	22	17	27	7
I FRITTLIGGENDE ENEBOLIG ..	1666	128	91	204	10	113	255	362	490	13
I REKKEHUS, TERR.HUS E.L. .	207	4	12	5	-	3	11	21	146	5
I HORIZONTALT DELT TOMANNSBOLIG	77	9	7	19	-	12	22	5	1	2
I ANNET BYGG UNDER 3 ETG. .	61	13	5	15	-	5	4	5	12	2
I BLOKK, LEIEGÅRD E.L.	16	2	3	2	-	2	1	2	3	1
I FORRETNINGSBYGG	16	1	3	7	1	-	2	1	-	1
I BYGG FOR FELLES- HUSHOLDNING	9	-	1	-	-	1	1	4	1	1
I UOPPGITT HUSTYPE	192	11	7	10	1	7	9	6	9	132
EIE-/LEIEFORHOLD TIL BOLIGEN										
EIES I ALT	1938	229	111	210	9	112	262	365	618	22
PRIVAT	1814	227	108	204	9	110	255	344	536	21
GJENNOM BORETTSLAG E.L. .	124	2	3	6	-	2	7	21	82	1
LEIES I ALT	480	104	83	80	6	32	53	45	60	17
VED VANLIG LEIEKONTRAKT .	134	18	26	30	1	8	14	10	20	7
SOM TJENESTEBOLIG	121	30	25	16	1	7	15	9	11	7
FOR ET AVGRENSET TIDSRUM. PÅ ANDRE VILKÅR	26	6	4	3	-	2	1	3	4	3
199	50	28	31	4	15	23	23	25	-	
UOPPGITT	236	23	13	23	1	15	12	13	11	125
BOSATTE I ALT	7549	910	545	769	35	392	854	1355	2378	311
BOSATTE PR. BOLIG	2,8	2,6	2,6	2,5	2,2	2,5	2,6	3,2	3,5	1,9
ROM I ALT	10678	1545	763	1221	54	604	1385	1823	3090	192
ROM PR. BOLIG	4,3	4,5	3,8	4,0	3,4	3,9	4,3	4,4	4,5	3,7
BOSATTE PR. ROM	0,7	0,6	0,7	0,6	0,6	0,6	0,6	0,7	0,8	0,6

TABELL 13. BOLIGER ETTER VIKTIGSTE KILDE TIL OPPVARMING OG BYGGEÅR/INSTALLASJON AV PIPE. BOSATTE ETTER BOLIGENS VIKTIGSTE KILDE TIL OPPVARMING. 1/11 1980

	EN KILDE VIKTIGST						TO ELLER FLERE LIKEVERDIGE KILDER					UOPP- GITT OPP- VARM- INGS- KILDE
	ALLE	SEN- TRAL- VARME	ELEK- TRISKE OVNER E.L.	OVNER FOR FLY- TENDE BRENSSEL	OVNER FOR FAST BRENSSEL	EL. OVNER FOR FAST BRENSSEL	EL. OVNER FOR FLY- TENDE BRENSSEL	OVNER FOR FAST OG FLY- TENDE BRENSSEL	EL. OVNER FOR FAST OG FLY- TENDE BRENSSEL	UOPP- GITT OPP- VARM- INGS- KILDE		
BOLIGER I ALT	2654	1847	187	434	711	515	657	222	191	134	110	150
BYGGEÅR												
1900 OG FØR	356	251	12	26	78	135	98	41	22	18	17	7
1901 - 1920	207	159	7	29	48	75	45	16	11	13	5	3
1921 - 1940	313	203	13	33	82	75	103	39	23	20	21	7
1941 - 1945	16	10	1	3	3	3	6	2	2	2	-	-
1946 - 1950	159	100	12	15	34	39	57	22	15	16	4	2
1951 - 1960	327	240	35	37	106	62	80	28	19	15	18	7
1961 - 1970	423	318	47	56	168	47	94	27	30	20	17	11
1971 - 1980	689	527	55	229	181	62	160	40	64	28	28	2
UOPPGITT	164	39	5	6	11	17	14	7	5	2	-	111
PIPE												
MED PIPE	2426	1735	170	339	711	515	657	222	191	134	110	34
UTEN PIPE	112	106	15	91	-	-	-	-	-	-	-	6
UOPPGITT	116	6	2	4	-	-	-	-	-	-	-	110
BOSATTE I ALT	7549	5289	564	1203	2113	1409	1955	602	569	421	363	305
BOSATTE PR. BOLIG	2,8	2,9	3,0	2,8	3,0	2,7	3,0	2,7	3,0	3,1	3,3	2,0
ROM I ALT	10678	7628	926	1695	2939	2068	2918	962	833	567	556	132
ROM PR. BOLIG	4,3	4,2	5,0	3,9	4,2	4,1	4,5	4,4	4,5	4,3	5,1	4,1
BOSATTE PR. ROM	0,7	0,7	0,6	0,7	0,7	0,7	0,7	0,6	0,7	0,7	0,6	0,7

TABELL 14. BOLIGER ETTER SANITÆRUTSTYR OG TALLET PÅ ROM. BOSATTE ETTER BOLIGENS SANITÆRUTSTYR. 1/11 1980

TALLET PÅ ROM UTENOM KJØKKEN	MED BAD						UTEN BAD					UOPP- GITT OM BAD
	ALLE	ALLE	WC I BOLI- GEN	WC UTENFOR BOLI- GEN	ANNET AV- TREDE	UOPP- GITT AV- TREDE	ALLE	WC I BOLI- GEN	WC UTENFOR BOLI- GEN	ANNET AV- TREDE	UOPP- GITT AV- TREDE	
BOLIGER I ALT	2654	2160	2041	23	67	29	336	46	39	243	8	158
1 ROM	60	34	30	1	3	-	24	1	8	14	1	2
MED KJØKKEN 6 KVM OG OVER	34	22	18	1	3	-	11	-	3	8	-	1
MED KJØKKEN UNDER 6 KVM	18	11	11	-	-	-	7	1	3	2	1	-
UTEN KJØKKEN	5	1	1	-	-	-	4	-	1	3	-	-
UOPPGITT	3	-	-	-	-	-	2	-	1	1	-	1
2 ROM	286	179	164	6	8	1	99	16	14	67	2	8
MED KJØKKEN 6 KVM OG OVER	206	123	112	5	5	1	78	12	13	53	-	5
MED KJØKKEN UNDER 6 KVM	66	49	45	1	3	-	15	2	1	11	1	2
UTEN KJØKKEN	4	2	2	-	-	-	1	1	-	-	-	1
UOPPGITT	10	5	5	-	-	-	5	1	-	3	1	-
3 ROM	425	316	294	7	13	2	93	16	9	66	2	16
4 "	794	742	710	4	21	7	46	5	4	37	-	6
5 "	438	389	369	1	13	6	42	2	3	35	2	7
6 "	251	235	226	2	5	2	13	1	-	11	1	3
7 "	115	109	106	-	1	2	5	3	-	2	-	1
8 ROM OG OVER	124	116	115	-	-	1	6	1	-	5	-	2
UOPPGITT	161	40	27	2	3	8	8	1	1	6	-	113
BOSATTE I ALT	7549	6515	6209	45	185	76	730	86	77	550	17	304
BOSATTE PR. BOLIG	2,8	3,0	3,0	2,0	2,8	2,6	2,2	1,9	2,0	2,3	2,1	1,9
BOSATTE PR. ROM	0,7	0,7	0,7	0,6	0,7	0,6	0,7	0,6	0,8	0,7	0,6	0,6
ROM PR. BOLIG	4,3	4,5	4,5	3,2	3,8	4,8	3,2	3,3	2,5	3,3	3,4	3,7

TABELL 15. BOLIGER, ROM OG BOSATTE, ETTER HUSTYPE. 1/11 1980

	ALLE	VÅ- NINGS- HUS I TILKN. TIL GÅRDS- DRIFT	FRITT- LIGG- ENDE- ENE- BOLIG	REKKEHUS, TERRASSEHUS, HUS I KJEDE, VERTIKALT DELT TOMANNS- BOLIG	HORI- SON- TALT DELT TO- MANNS- BOLIG	ANNET BOLIGBYGG MED FÆRRE ENN 3 ETASJER	BLOKK, LEIEGÅRD ELLER ANNET BOLIGBYGG MED 3 ETASJER EL. FLERE	FOR- RET- NINGS- BYGG MV.	BYGG FOR FEL- LES- HUS- HOLD- NING	UOPP- GITT HUS- TYPE
BOLIGER I ALT	2654	410	1666	207	77	61	16	16	9	192
BOSATTE I ALT	7549	1189	4972	584	195	144	32	39	18	376
BOSATTE PR. BOLIG	2,8	2,9	3,0	2,8	2,5	2,4	2,0	2,4	2,0	2,0
ROM I ALT	10678	1879	7233	736	235	173	38	62	26	296
ROM PR. BOLIG	4,3	4,7	4,4	3,7	3,2	2,9	2,4	3,9	3,3	3,7
BOSATTE PR. ROM ..	0,7	0,6	0,7	0,8	0,8	0,8	0,8	0,6	0,7	0,6

TABELL 16. BOLIGER ETTER EIE-/LEIEFORM OG AREAL. BOSATTE ETTER EIE-/LEIEFORHOLD TIL BOLIGEN. 1/11 1980

AREAL	ALLE	BOLIGEN EIES			BOLIGEN LEIES				UOPPGITT EIE-/ LEIE- FORM	
		ALLE PRIVAT	GJENNOM BORETTSLAG E.L.	ALLE	VED VANLIG LEIE- KONTRAKT	SOM TJENESTE- BOLIG	FOR ET AVGRENSET TIDSRUM	PÅ ANDRE VILKÅR		
BOLIGER I ALT	2654	1938	1814	124	480	134	121	26	199	236
UNDER 30 KVM ...	43	20	19	1	18	4	2	3	9	5
30-39 KVM	68	27	19	8	36	18	10	-	8	5
40-49 "	112	50	37	13	55	20	19	2	14	7
50-59 "	146	84	73	11	50	17	7	2	24	12
60-79 "	382	256	244	12	102	31	20	5	46	24
80-99 "	691	572	531	41	98	21	29	3	45	21
100-129 "	577	499	470	29	66	12	16	6	32	12
130 KVM OG OVER.	425	381	374	7	41	4	14	2	21	3
UOPPGITT AREAL ..	210	49	47	2	14	7	4	3	-	147
BOSATTE I ALT	7549	5897	5515	382	1201	306	352	81	462	451
BOSATTE PR. BOLIG.	2,8	3,0	3,0	3,1	2,5	2,3	2,9	3,1	2,3	1,9
ROM I ALT	10678	8645	8185	460	1658	384	438	87	749	375
ROM PR. BOLIG	4,3	4,5	4,6	3,7	3,5	2,9	3,7	3,5	3,8	3,5
BOSATTE PR. ROM ..	0,7	0,7	0,7	0,8	0,7	0,8	0,8	0,9	0,6	0,6

TABELL 17. BOLIGER, BOSATTE OG ROM, ETTER BOSATTE PR. ROM I BOLIGEN. 1/11 1980

	ALLE	BOSATTE PR. ROM UTENOM KJØKKEN								UOPP- GITT	
		UNDER 0,25	0,25- 0,49	0,50- 0,74	0,75- 0,99	1,00- 1,24	1,25- 1,49	1,50- 1,74	1,75- 1,99		2,00 OG OVER
BOLIGER I ALT	2654	96	481	809	338	509	140	67	2	51	161
BOSATTE I ALT	7549	118	843	2029	1260	1793	668	298	14	210	316
BOSATTE PR. BOLIG	2,8	1,2	1,8	2,5	3,7	3,5	4,8	4,4	7,0	4,1	2,0
ROM I ALT	10678	626	2378	3484	1601	1776	522	193	8	89	-
ROM PR. BOLIG	4,3	6,5	4,9	4,3	4,7	3,5	3,7	2,9	4,0	1,7	-

TABELL 20. FAMILIER OG PERSONER I PRIVATHUSHOLDNINGER, ETTER FAMILIETYPPE OG EIE-/LEIEFORHOLD TIL BOLIGEN/
TALLET PÅ ROM I BOLIGEN. 1/11 1980

	I ALT		FAMI- LIER MED EN PER- SON	FAMILIER MED TO ELLER FLERE PERSONER							
	FAMI- LIER	PER- SONER		I ALT		EKTE- PAR UTEN UGIFTE BARN	EKTEPAR MED UGIFTE BARN		MOR ELLER FAR MED UGIFTE BARN		FAM. MED UOPP- GITT FAM.- TYPE
				FAMI- LIER	PER- SONER		FAMI- LIER	PER- SONER	FAMI- LIER	PER- SONER	
I ALT	2838	7549	787	2051	6762	619	1269	5108	157	390	6
EIE-/LEIEFORHOLD TIL BOLIGEN											
EIES I ALT	2080	5897	448	1632	5449	475	1032	4175	119	298	6
PRIVAT	1947	5515	411	1536	5104	450	968	3903	113	281	5
GJENNOM BORETTSLAG E.L. ..	133	382	37	96	345	25	64	272	6	17	1
LEIES I ALT	509	1201	197	312	1004	99	188	744	25	62	-
VED VANLIG LEIEKONTRAKT ..	142	306	63	79	243	25	44	167	10	26	-
SOM TJENESTEBOLIG	125	352	32	93	320	24	61	252	8	20	-
FOR ET AVGRENSET TIDSRUM .	30	81	9	21	72	3	16	61	2	5	-
PÅ ANDRE VILKÅR	212	462	93	119	369	47	67	264	5	11	-
UOPPGITT	249	451	142	107	309	45	49	189	13	30	-
TALLET PÅ ROM I BOLIGEN											
UTENOM KJØKKEN											
1 ROM	66	101	45	21	56	10	9	31	2	5	-
MED KJØKKEN											
6 KVM OG OVER	37	61	23	14	38	7	6	22	1	2	-
MED KJØKKEN											
UNDER 6 KVM	20	27	15	5	12	3	2	6	-	-	-
UTEN KJØKKEN	5	7	4	1	3	-	1	3	-	-	-
UOPPGITT	4	6	3	1	3	-	-	-	1	3	-
2 ROM	300	514	151	149	363	85	43	149	21	44	-
MED KJØKKEN											
6 KVM OG OVER	217	393	97	120	296	73	36	126	11	24	-
MED KJØKKEN											
UNDER 6 KVM	69	98	46	23	52	9	5	16	9	18	-
UTEN KJØKKEN	4	5	3	1	2	1	-	-	-	-	-
UOPPGITT	10	18	5	5	13	2	2	7	1	2	-
3 ROM	458	960	175	283	785	144	109	421	30	76	-
4 "	839	2456	151	688	2305	174	461	1815	48	118	5
5 "	472	1391	90	382	1301	104	254	1028	23	63	1
6 "	265	907	25	240	882	44	180	756	16	38	-
7 "	128	437	22	106	415	17	82	362	7	19	-
8 ROM OG OVER	139	467	26	113	441	18	88	385	7	20	-
UOPPGITT	171	316	102	69	214	23	43	161	3	7	-

TABELL 21. TALLET PÅ PRIVATHUSHOLDNINGER MED UTVALGTE KJENNETEGN FOR BOLIGSTANDARD, OG DISPONERING AV
PERSONBIL. BOSATTE I SLIKE HUSHOLDNINGER, ETTER ALDER. 1/11 1980

	ALLE	MC I BOLIGEN	BAD I BOLIGEN	TELEFON I BOLIGEN	BRENSEL- OVN I BOLIGEN	BOLIG- EN BYGGET ETTER 1945	HUSHOLD- NINGEN EIER BOLIGEN	KJØKKEN 6 KVM OG OVER I BOLIGEN	BIL DIS- PONERES AV HUS- HOLDNINGEN
PRIVATHUSHOLDNINGER ...	2654	2115	2160	1798	2333	1598	1938	2311	1858
BOSATTE	7549	6371	6515	5288	6849	4979	5897	6879	6115
0-19 ÅR	2317	2076	2106	1602	2131	1744	1889	2185	2108
20-39 "	2129	1858	1884	1367	1898	1487	1625	1949	1902
40-59 "	1585	1352	1400	1205	1457	1076	1337	1468	1357
60-69 "	781	622	652	585	713	447	588	690	506
70-79 "	488	318	337	362	436	165	307	397	180
80 ÅR OG OVER	249	145	136	167	214	60	151	190	62
BOSATTE PR. BOLIG	2,8	3,0	3,0	2,9	2,9	3,1	3,0	3,0	3,3
ROM PR. BOLIG	4,3	4,5	4,5	4,5	4,4	4,4	4,5	4,4	4,6
BOSATTE PR. ROM	0,7	0,7	0,7	0,6	0,7	0,7	0,7	0,7	0,7
HUSHOLDNINGER HVOR FOREKOMST AV KJENNETEGNET IKKE ER OPPGITT	-	148	158	159	126	164	236	171	209

TABELL 22. FOLKEMENGDEN ETTER ALDER, KJØNN OG TYPE BOLIGSTRØK/GRUNNKRETS. 1/11 1980

I ALT	ALDER. ÅR											
	0-6	7-15	16-19	20-24	25-29	30-49	50-59	60-66	67-69	70-79	80 OG OVER	
KOMMUNEN	7574	721	1190	406	490	518	1899	808	582	199	495	266
MENN	3728	361	576	207	266	254	971	405	264	101	216	107
KVINNER	3846	360	614	199	224	264	928	403	318	98	279	159
TYPE BOLIGSTRØK OG KJØNN												
TETTBYGDE STRØK	4420	463	754	208	258	311	1202	411	345	115	238	115
MENN	2171	226	365	114	148	146	615	207	151	58	102	39
KVINNER	2249	237	389	94	110	165	587	204	194	57	136	76
2541 LARVIK	1049	131	157	42	68	90	273	114	72	30	44	28
MENN	494	48	72	21	30	46	140	50	37	20	19	11
KVINNER	555	83	85	21	38	44	133	64	35	10	25	17
2551 STAVERN	1816	163	337	103	112	114	522	175	125	45	89	31
MENN	901	83	163	61	61	56	260	95	52	22	38	10
KVINNER	915	80	174	42	51	58	262	80	73	23	51	21
2671 NEVLUNGHAMN	544	60	95	21	26	35	141	35	52	13	40	26
MENN	270	37	45	9	21	13	76	20	19	4	20	6
KVINNER	274	23	50	12	5	22	65	15	33	9	20	20
2672 HELGEROA	807	96	140	32	48	62	220	58	68	21	38	24
MENN	408	51	73	17	33	29	114	28	31	10	12	10
KVINNER	399	45	67	15	15	33	106	30	37	11	26	14
2673 KJOSE	204	13	25	10	4	10	46	29	28	6	27	6
MENN	98	7	12	6	3	2	25	14	12	2	13	2
KVINNER	106	6	13	4	1	8	21	15	16	4	14	4
SPREDTBYGDE STRØK	3134	252	436	198	229	203	691	397	237	83	257	151
MENN	1545	130	211	93	117	106	352	198	113	43	114	68
KVINNER	1589	122	225	105	112	97	339	199	124	40	143	83
UOPPGITT BOLIGSTRØK	20	6	-	-	3	4	6	-	-	1	-	-
GRUNNKRETS OG KJØNN												
01 BRUNLANES VESTRE	2677	284	397	138	160	198	642	247	224	78	194	115
MENN	1351	160	205	69	94	95	332	125	100	39	82	50
KVINNER	1326	124	192	69	66	103	310	122	124	39	112	65
0101 ARØYA	44	2	4	2	2	4	8	6	10	1	4	1
MENN	22	-	3	-	1	1	5	2	7	-	2	1
KVINNER	22	2	1	2	1	3	3	4	3	1	2	-
0102 NEVLUNGHAMN	606	62	105	30	28	38	158	43	56	15	43	28
MENN	300	38	50	14	21	16	83	23	22	4	22	7
KVINNER	306	24	55	16	7	22	75	20	34	11	21	21
0103 HELGEROA	959	122	163	37	58	78	250	71	79	23	50	28
MENN	492	72	91	18	34	39	130	35	34	10	16	13
KVINNER	467	50	72	19	24	39	120	36	45	13	34	15
0104 TVEDALEN	186	21	21	10	6	19	42	14	13	7	20	13
MENN	82	5	6	6	2	9	20	8	5	6	8	7
KVINNER	104	16	15	4	4	10	22	6	8	1	12	6
0105 HALLE VEST	124	14	15	6	7	8	31	17	8	4	8	6
MENN	61	7	8	2	5	3	15	9	4	2	4	2
KVINNER	63	7	7	4	2	5	16	8	4	2	4	4
0106 HALLE ØST	158	7	13	11	10	14	29	32	12	5	18	7
MENN	74	4	7	2	6	7	16	14	5	4	6	3
KVINNER	84	3	6	9	4	7	13	18	7	1	12	4
0107 MANVIK	57	4	4	6	4	2	16	9	4	1	3	4
MENN	36	4	2	5	2	2	10	4	3	1	1	2
KVINNER	21	-	2	1	2	-	6	5	1	-	2	2
0108 ANVIK	196	18	36	15	15	13	44	19	12	5	11	8
MENN	105	12	20	9	7	7	19	11	9	2	4	5
KVINNER	91	6	16	6	8	6	25	8	3	3	7	3
0109 EIDSTEN	196	17	25	12	17	13	33	21	21	8	19	10
MENN	103	10	14	9	8	6	18	10	8	6	9	5
KVINNER	93	7	11	3	9	7	15	11	13	2	10	5
0110 HOLHJEM	151	17	11	9	13	9	31	15	9	9	18	10
MENN	76	8	4	4	8	5	16	9	3	4	10	5
KVINNER	75	9	7	5	5	4	15	6	6	5	8	5
02 BRUNLANES NORDRE	1457	153	217	62	82	110	364	169	119	35	96	50
MENN	688	60	98	30	39	53	193	79	51	19	44	22
KVINNER	769	93	119	32	43	57	171	90	68	16	52	28
0201 HØBEK	82	7	16	5	4	2	18	7	8	1	10	4
MENN	37	3	6	2	1	1	9	4	2	-	6	3
KVINNER	45	4	10	3	3	1	9	3	6	1	4	1
0202 FARRISEIDET	1057	124	159	40	64	89	274	114	77	26	55	35
MENN	500	45	77	20	29	46	146	50	34	16	22	15
KVINNER	557	79	82	20	35	43	128	64	43	10	33	20
0203 SKY	39	4	8	4	2	6	12	2	1	-	-	-
MENN	15	2	1	-	2	2	6	2	-	-	-	-
KVINNER	24	2	7	4	-	4	6	-	1	-	-	-
0204 KROKEN	221	14	26	12	5	10	48	34	29	6	29	8
MENN	109	8	13	8	3	2	26	17	13	2	15	2
KVINNER	112	6	13	4	2	8	22	17	16	4	14	6
0205 ØMSLAND	58	4	8	1	7	3	12	12	4	2	2	3
MENN	27	2	1	-	4	2	6	6	2	1	1	2
KVINNER	31	2	7	1	3	1	6	6	2	1	1	1
03 BRUNLANES ØSTRE	3420	278	576	206	245	206	887	392	239	85	205	101
MENN	1677	136	273	108	132	104	442	201	113	43	90	35
KVINNER	1743	142	303	98	113	102	445	191	126	42	115	66

TABELL 22 (FORTS.)

I ALT	ALDER. ÅR											
	0-6	7-15	16-19	20-24	25-29	30-49	50-59	60-66	67-69	70-79	80 OG OVER	
0301 TANUM	307	20	54	19	27	11	78	38	20	4	19	17
MENN	147	10	19	7	17	5	39	21	11	2	11	5
KVINNER	160	10	35	12	10	6	39	17	9	2	8	12
0302 TENVIK/RØDBERG ..	344	24	44	26	39	17	76	65	25	9	13	6
MENN	173	12	20	15	21	8	37	32	14	7	5	2
KVINNER	171	12	24	11	18	9	39	33	11	2	8	4
0303 AGNES/BRUNLA	949	75	140	59	54	74	235	106	93	26	67	20
MENN	474	37	64	36	27	37	121	53	46	13	32	8
KVINNER	475	38	76	23	27	37	114	53	47	13	35	12
0304 TORSRØD	124	16	17	8	16	21	33	6	1	2	3	1
MENN	53	5	5	2	7	10	18	4	-	-	1	1
KVINNER	71	11	12	6	9	11	15	2	1	2	2	-
0305 SOLSTAD	897	83	193	48	49	40	277	85	46	21	42	13
MENN	448	46	97	28	25	22	137	46	17	11	16	3
KVINNER	449	37	96	20	24	18	140	39	29	10	26	10
0306 GREVLE/ENIGHETEN	238	26	34	10	18	13	58	23	16	5	14	21
MENN	112	12	21	5	12	4	26	13	6	3	3	7
KVINNER	126	14	13	5	6	9	32	10	10	2	11	14
0307 RAUGLAND/RØVIKA .	106	5	17	5	13	6	26	12	7	3	8	4
MENN	48	2	7	3	6	4	10	6	3	2	4	1
KVINNER	58	3	10	2	7	2	16	6	4	1	4	3
0308 NALUM	265	18	44	16	16	13	62	38	17	6	21	14
MENN	132	8	24	7	9	8	31	18	9	2	9	7
KVINNER	133	10	20	9	7	5	31	20	8	4	12	7
0309 HVATUM/LINNOM ...	190	11	33	15	13	11	42	19	14	9	18	5
MENN	90	4	16	5	8	6	23	8	7	3	9	1
KVINNER	100	7	17	10	5	5	19	11	7	6	9	4
UOPPGITT BOSTED	20	6	-	-	3	4	6	-	-	1	-	-

TABELL 23. YRKESAKTIVE 16 ÅR OG OVER, ETTER NÆRING, KJØNN OG TYPE BOLIGSTRØK/GRUNNKRETS. 1/11 1980

I ALT	JORD- BRUK, SKOG- BRUK, FISKE OG FANGST	INDU- STRI OG BERG- VERKS- DRIFT	KRAFT- OG VANN- FOR- SYNING	BYGGE- OG ANLEGG- VIRK- SOMHET	VARE- HANDEL, HOTELL- OG RES- TAURANT- VIRKSOM- HET	TRANSPORT, LAGRING, POST OG TELE- KOMMUNI- KASJONER	BANK-, FI- NANS- OG FORSIK- RINGSVIRK- SOMHET, EIEND.- DRIFT OG FORR.MESS. TJ.YTING	OFFENT- LIG, SOCIAL OG PRIVAT TJE- NESTE- YTING	UOPP- GITT NÆRING	
KOMMUNEN	3648	437	921	23	247	585	284	122	1001	28
MENN	2208	275	762	18	231	258	234	56	363	11
KVINNER	1440	162	159	5	16	327	50	66	638	17
TYPE BOLIGSTRØK OG KJØNN										
TETTBYGDE STRØK	2094	87	568	14	147	361	198	85	624	10
MENN	1274	54	473	10	137	168	160	44	225	3
KVINNER	820	33	95	4	10	193	38	41	399	7
2541 LARVIK	520	12	156	4	37	95	48	22	143	3
MENN	311	7	131	2	34	44	38	9	45	1
KVINNER	209	5	25	2	3	51	10	13	98	2
2551 STAVERN	891	7	255	2	61	135	66	38	323	4
MENN	533	5	208	2	57	68	53	22	116	2
KVINNER	358	2	47	-	4	67	13	16	207	2
2671 NEVLUNGHAMN	222	17	44	3	15	52	29	8	52	2
MENN	143	13	37	2	13	24	24	3	27	-
KVINNER	79	4	7	1	2	28	5	5	25	2
2672 HELGERØA	363	22	94	3	23	73	49	11	87	1
MENN	227	12	81	3	23	28	40	7	33	-
KVINNER	136	10	13	-	-	45	9	4	54	1
2673 KJØSE	98	29	19	2	11	6	6	6	19	-
MENN	60	17	16	1	10	4	5	3	4	-
KVINNER	38	12	3	1	1	2	1	3	15	-
SPREDTBYGDE STRØK	1543	349	350	9	100	222	85	37	373	18
MENN	927	220	287	8	94	88	74	12	136	8
KVINNER	616	129	63	1	6	134	11	25	237	10
UOPPGITT BOLIGSTRØK	11	1	3	-	-	2	1	-	4	-
GRUNNKRETS OG KJØNN										
01 BRUNLANES VESTRE	1205	191	271	7	85	226	111	31	274	9
MENN	751	123	226	6	80	90	91	14	118	3
KVINNER	454	68	45	1	5	136	20	17	156	6
0101 ARØYA	14	8	1	-	-	3	1	-	1	-
MENN	9	7	-	-	-	1	1	-	-	-
KVINNER	5	1	1	-	-	2	-	-	1	-
0102 NEVLUNGHAMN	256	34	47	3	18	58	29	8	56	3
MENN	163	25	39	2	14	26	24	3	29	1
KVINNER	93	9	8	1	4	32	5	5	27	2
0103 HELGERØA	424	32	108	3	31	81	50	14	103	2
MENN	261	17	94	3	31	30	40	8	37	1
KVINNER	163	15	14	-	-	51	10	6	66	1
0104 TVEDALEN	65	7	36	-	1	9	3	-	9	-
MENN	45	7	30	-	1	3	2	-	2	-
KVINNER	20	-	6	-	-	6	1	-	7	-
0105 HALLE VEST	62	10	12	-	4	14	3	-	18	1
MENN	38	6	11	-	4	8	3	-	6	-
KVINNER	24	4	1	-	-	6	-	-	12	1
0106 HALLE ØST	94	19	19	1	4	14	10	2	24	1
MENN	55	10	16	1	3	5	7	1	12	-
KVINNER	39	9	3	-	1	9	3	1	12	1
0107 MANVIK	32	16	6	-	6	-	-	-	3	1
MENN	21	8	6	-	6	-	-	-	1	-
KVINNER	11	8	-	-	-	-	-	-	2	1
0108 ANVIK	104	28	13	-	9	22	5	2	25	-
MENN	62	21	8	-	9	9	4	-	11	-
KVINNER	42	7	5	-	-	13	1	2	14	-
0109 EIDSTEN	91	26	13	-	6	12	9	3	21	1
MENN	59	17	10	-	6	5	9	2	9	1
KVINNER	32	9	3	-	-	7	-	1	12	-
0110 HOLHJEM	63	11	16	-	6	13	1	2	14	-
MENN	38	5	12	-	6	3	1	-	11	-
KVINNER	25	6	4	-	-	10	-	2	3	-
02 BRUNLANES NORDRE	700	80	197	5	64	103	59	22	164	6
MENN	425	49	164	2	58	47	46	9	46	4
KVINNER	275	31	33	3	6	56	13	13	118	2
0201 HØBEK	30	6	8	-	5	3	2	-	5	1
MENN	21	4	7	-	5	1	1	-	2	1
KVINNER	9	2	1	-	-	2	1	-	3	-
0202 FARRISEIDET	509	21	152	3	44	90	45	15	134	5
MENN	303	12	127	1	40	41	35	6	38	3
KVINNER	206	9	25	2	4	49	10	9	96	2
0203 SKY	19	2	8	-	3	3	1	-	2	-
MENN	12	2	6	-	2	-	1	-	1	-
KVINNER	7	-	2	-	1	3	-	-	1	-
0204 KROKEN	109	33	22	2	11	7	7	7	20	-
MENN	69	20	19	1	10	5	6	3	5	-
KVINNER	40	13	3	1	1	2	1	4	15	-

TABELL 23 (FORTS.)

I ALT	JORD- BRUK, SKOG- BRUK, FISKE OG FANGST	INDU- STRI OG BERG- VERKS- DRIFT	KRAFT- OG VANN- FOR- SYNING	BYGGE- OG ANLEGG- VIRK- SOMHET	VARE- HANDEL, HOTELL- OG RES- TAURANT- VIRKSOM- HET	TRANSPORT, LAGRING, POST OG TELE- KOMMUNI- KASJONER	BANK-, FI- NANS- OG FORSIK- RINGSVIRK- SOMHET, EIEND.- DRIFT OG FORR.MESS. TJ.YTING	OFFENT- LIG, SOSIAL OG PRIVAT TJE- NESTE- YTING	UOPP- GITT NÆRING	
0205 OMSLAND	33	18	7	-	1	-	4	-	3	-
MENN	20	11	5	-	1	-	3	-	-	-
KVINNER	13	7	2	-	-	-	1	-	3	-
03 BRUNLANES ØSTRE	1732	165	450	11	98	254	113	69	559	13
MENN	1025	102	370	10	93	119	97	33	197	4
KVINNER	707	63	80	1	5	135	16	36	362	9
0301 TANUM	173	51	25	4	10	22	9	6	46	-
MENN	102	28	24	3	10	11	8	1	17	-
KVINNER	71	23	1	1	-	11	1	5	29	-
0302 TENVIK/RØDBERG ...	205	16	63	3	3	29	16	13	60	2
MENN	123	13	54	3	3	10	16	3	21	-
KVINNER	82	3	9	-	-	19	-	10	39	2
0303 AGNES/BRUNLA	470	19	135	2	37	65	37	21	152	2
MENN	288	12	111	2	33	30	30	13	55	2
KVINNER	182	7	24	-	4	35	7	8	97	-
0304 TORSRØD	72	-	15	-	7	13	8	7	20	2
MENN	41	-	9	-	7	6	6	3	10	-
KVINNER	31	-	6	-	-	7	2	4	10	2
0305 SOLSTAD	418	-	138	-	24	63	24	11	157	1
MENN	247	-	113	-	23	31	19	9	51	1
KVINNER	171	-	25	-	1	32	5	2	106	-
0306 GREVLE/ENIGHETEN .	109	3	15	-	6	22	5	2	56	-
MENN	58	2	13	-	6	13	5	-	19	-
KVINNER	51	1	2	-	-	9	-	2	37	-
0307 RAUGLAND/RØVIKA ..	56	7	13	-	1	5	4	6	20	-
MENN	29	5	10	-	1	1	3	4	5	-
KVINNER	27	2	3	-	-	4	1	2	15	-
0308 NALUM	128	29	32	1	4	21	6	2	30	3
MENN	75	18	22	1	4	12	6	-	12	-
KVINNER	53	11	10	-	-	9	-	2	18	3
0309 HVATUM/LINNOM	101	40	14	1	6	14	4	1	18	3
MENN	62	24	14	1	6	5	4	-	7	1
KVINNER	39	16	-	-	-	9	-	1	11	2
UOPPGITT BOSTED	11	1	3	-	-	2	1	-	4	-

TABELL 24. TALLET PÅ PRIVATHUSHOLDNINGER MED UTVALGTE KJENNETEGN FOR BOLIGSTANDARD, OG DISPONERING AV PERSONBIL. BOLIGSTRØK/GRUNNKRETS. 1/11 1980

	ALLE	WC I BOLIGEN	WC UTENFOR BOLIGEN	ANNET AVTREDE	BAD I BOLIGEN	TELEFON I BOLIGEN	PIPE I BOLIGEN	BOLI- GEN BYGGET ETTER 1945	HUS- HOLD- NINGEN EIER BOLIGEN	KJØKKEN 6 KVM OG OVER I BOLIGEN	BIL DIS- PONERES AV HUS- HOLD- NINGEN
KOMMUNEN	2654	2115	67	324	2160	1798	2426	1598	1938	2311	1858
TYPE BOLIGSTRØK											
TETTBYGDE STRØK	1543	1358	35	88	1355	1030	1413	1075	1199	1362	1075
2541 LARVIK	358	326	13	7	331	241	346	275	283	333	282
2551 STAVERN	617	561	8	23	557	415	539	467	478	532	440
2671 NEVLUNGHAMN .	199	167	6	14	160	135	187	110	154	174	116
2672 HELGEROA	285	254	5	17	251	174	260	193	228	253	190
2673 KJOSE	84	50	3	27	56	65	81	30	56	70	47
SPREDTBYGDE STRØK ..	1101	751	32	235	799	768	1009	518	736	945	777
UOPPGITT BOLIGSTRØK	10	6	-	1	6	-	4	5	3	4	6
GRUNNKRETS											
01 BRUNLANES VESTRE	964	730	22	158	734	636	889	514	713	844	622
0101 ARØYA	20	1	-	15	3	13	16	4	14	15	4
0102 NEVLUNGHAMN .	219	185	6	16	177	152	207	125	172	192	134
0103 HELGEROA	342	301	6	23	298	203	313	225	271	302	222
0104 TVEDALEN	69	14	3	47	25	28	61	26	43	58	41
0105 HALLE VEST ..	45	32	3	6	32	34	42	25	31	39	40
0106 HALLE ØST ...	63	49	1	7	50	50	58	27	38	56	43
0107 MANVIK	23	16	1	3	17	16	19	9	15	18	16
0108 ANVIK	61	48	-	10	49	48	58	28	45	56	44
0109 EIDSTEN	66	47	1	17	49	53	65	31	54	60	46
0110 HOLHJEM	56	37	1	14	34	39	50	14	30	48	32
02 BRUNLANES NORDRE	510	394	18	76	424	357	492	325	389	462	375
0201 HOBOK	26	15	-	11	20	18	26	4	18	24	21
0202 FARRISEIDET .	364	312	14	22	325	243	350	276	289	336	281
0203 SKY	11	6	-	5	8	8	11	6	8	10	10
0204 KROKEN	90	51	3	31	57	71	87	30	60	74	50
0205 OMSLAND	19	10	1	7	14	17	18	9	14	18	13
03 BRUNLANES ØSTRE .	1170	985	27	89	996	805	1041	754	833	1001	855
0301 TANUM	101	72	3	17	78	70	91	43	64	87	73
0302 TENVIK/RØDBER	118	104	3	1	100	88	109	70	81	103	96
0303 AGNES/BRUNLA	342	289	7	28	295	239	320	210	256	299	240
0304 TORSRØD	45	41	-	1	40	27	26	39	41	40	38
0305 SULSTAD	283	265	2	8	260	188	250	245	225	244	204
0306 GREVLE/ENIGHE	85	71	3	3	70	56	60	55	37	61	55
0307 RAUGLAND/RØVI	37	29	1	3	31	24	35	21	23	29	32
0308 NALUM	95	75	5	12	78	66	89	48	67	83	66
0309 HVATUM/LINNM	64	39	3	16	44	47	61	23	39	55	51
UOPPGITT BOSTED	10	6	-	1	6	-	4	5	3	4	6

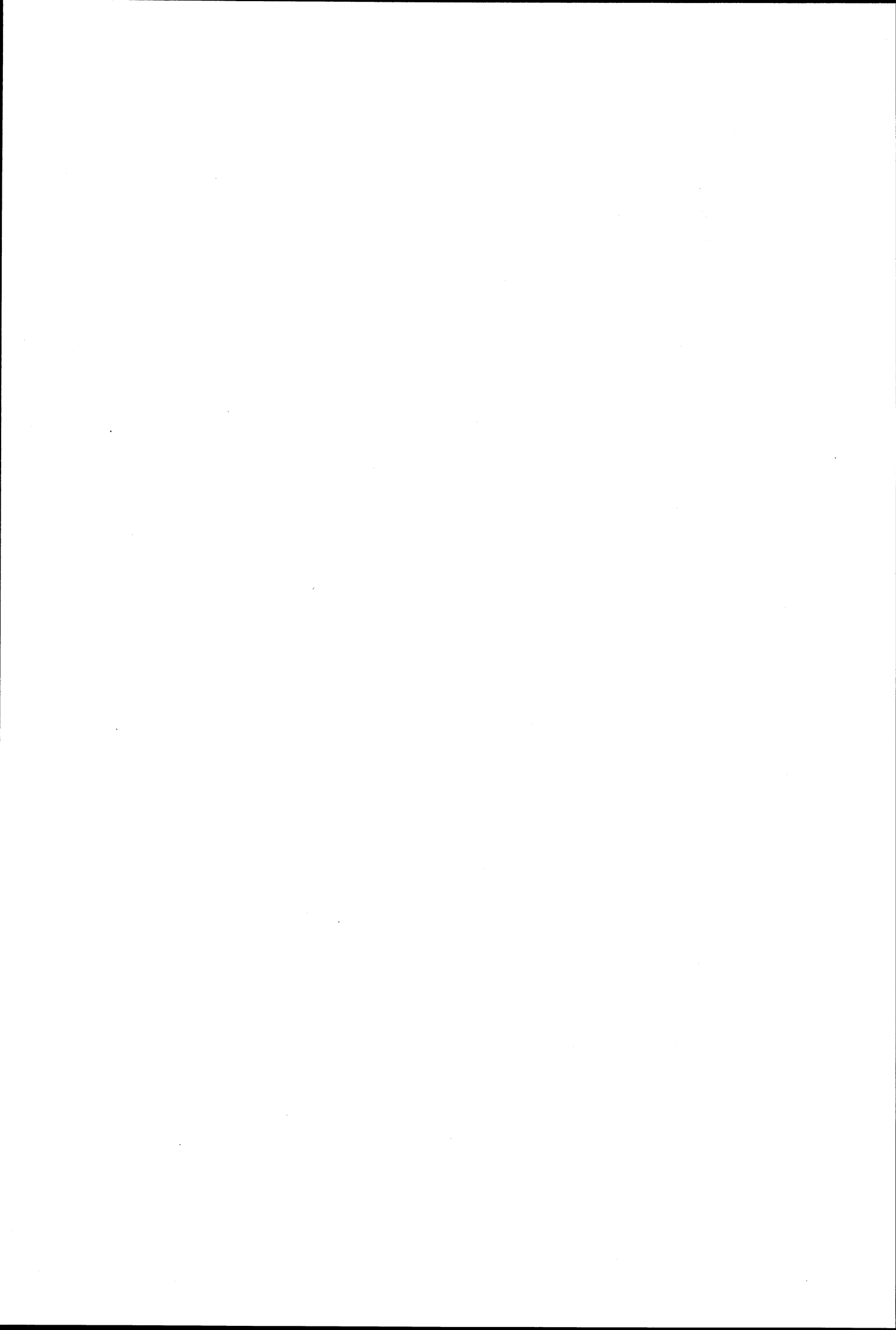

OVERSIKT SOM VISER HVILKEN KOMMUNE OG FOLKETELLINGSKRETS 1)
GRUNNKRETSENE I 1980 TILHØRTE VED FOLKE- OG BOLIGTELLINGEN I 1970

GRUNNKRETS 1980	KOMM 1970	---FOLKETELLINGSKRETS 1970---	
		HEL KRETS	DEL AV KRETS
0101 ARØYA	0726	1	
0102 NEVLUNGHAMN	0726	4-5	
0103 HELGEROA	0726	3,2	6
0104 TVEDALEN	0726	9	
0105 HALLE VEST	0726		8
0106 HALLE ØST	0726	12	8
0107 MANVIK	0726		7-8
0108 ANVIK	0726		7
0109 EIDSTEN	0726		6-7
0110 HOLHJEM	0726		6
0201 HOBEK	0726	10	
0202 FARRISEIDET	0726	19	20
0203 SKY	0726		20
0204 KROKEN	0726	21	
0205 OMSLAND	0726	22	
0301 TANUM	0726		11
0302 TENVIK/RØDBERG	0726	17	18
0303 AGNES/BRUNLA	0726		15,18
0304 TORSRØD	0726		16
0305 SOLSTAD	0726		15-16
0306 GREVLE/ENIGHETEN	0726	14	13
0307 RAUGLAND/RØVIKA	0726		13
0308 NALUM	0726		13
0309 HVATUM/LINNDOM	0726		11

1) OVERSIKTEN ER FORELØPIG OG KAN INNEHOLDE FEIL. ENDELIG UTGAVE VIL FORELIGGE I EGET DOKUMENTASJONSHEFTE: "GRUNNKRETSENE OG TETTSTEDER. DOKUMENTASJON 1980".



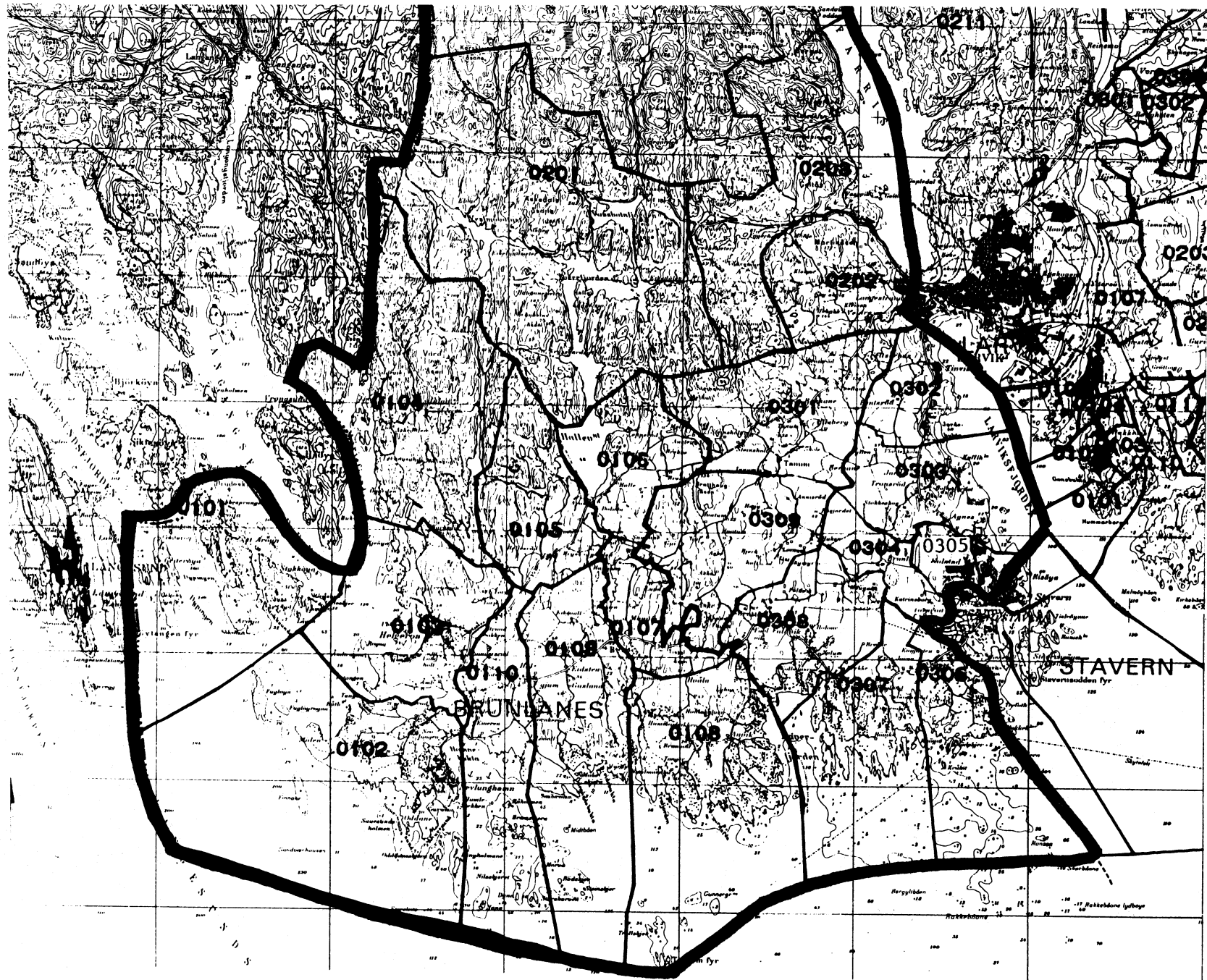

DEL AV LARVIK TETTSTED

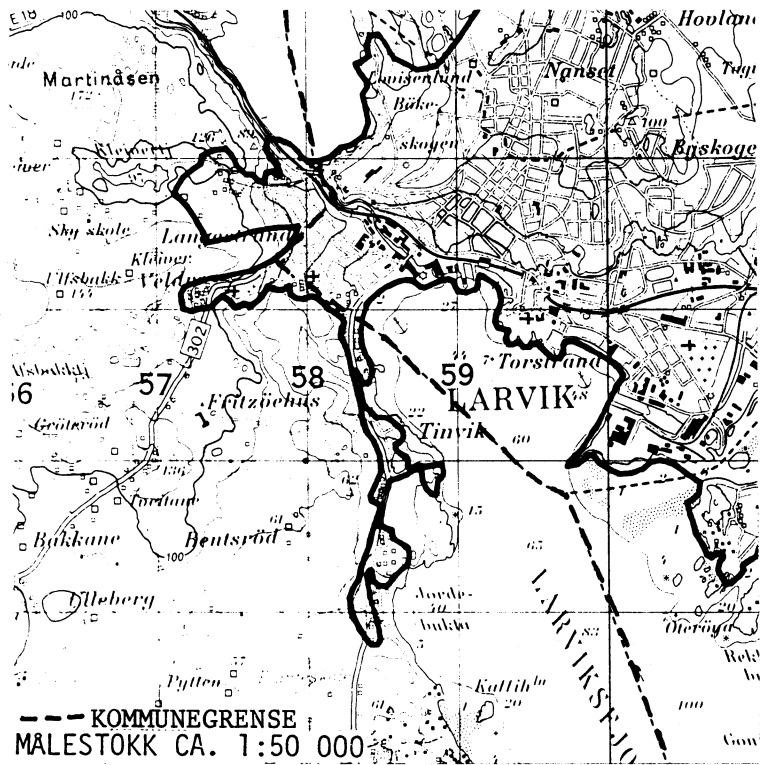

DEL AV STAVERN TETTSTED

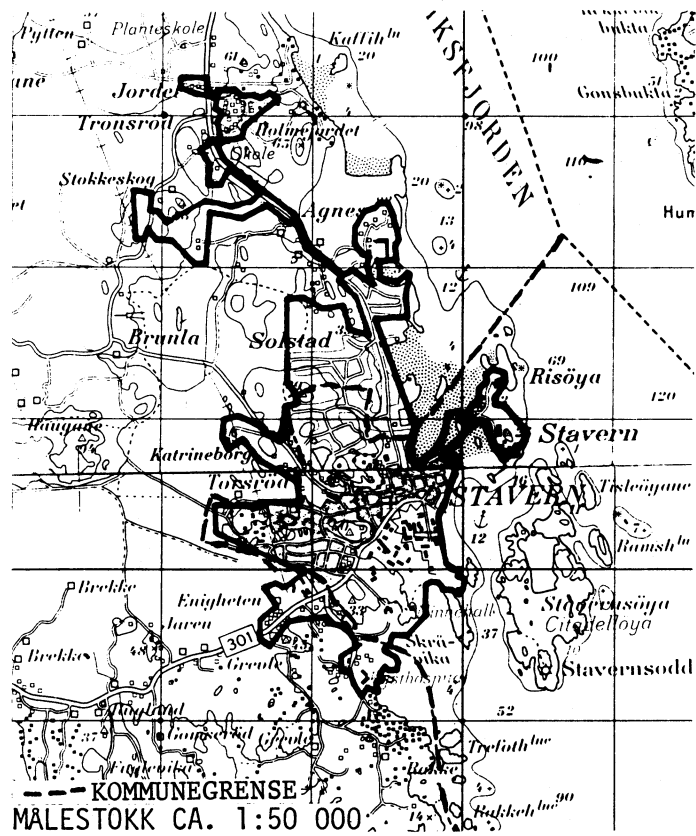

AVGRENSING AV HELGEROA TETTSTED

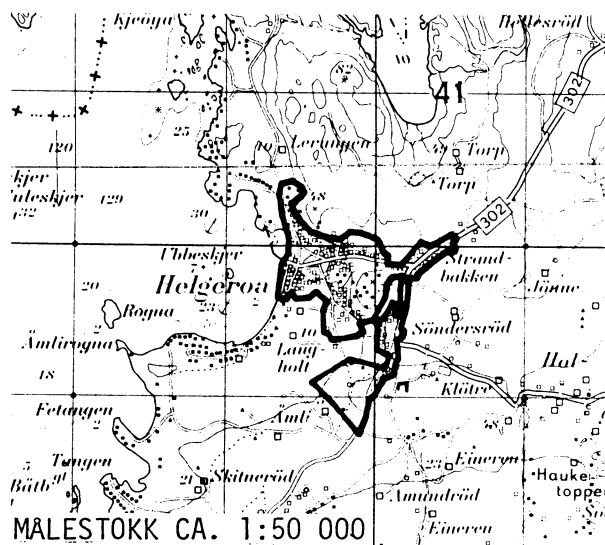

AVGRENSING AV NEVLUNGHAMN TETTSTED

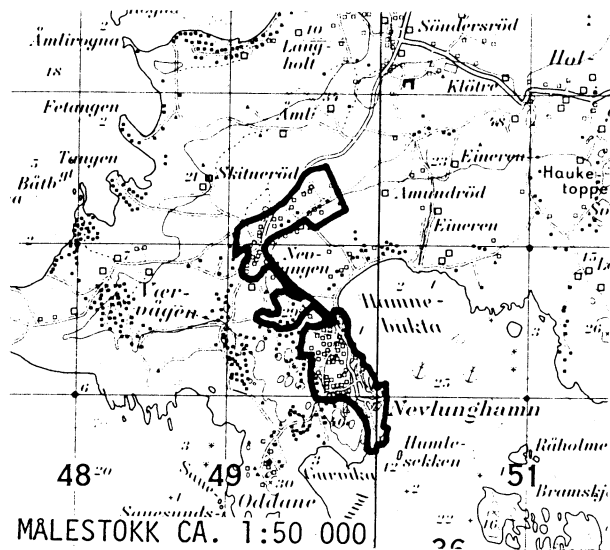

AVGRENSING AV KJOSE TETTSTED

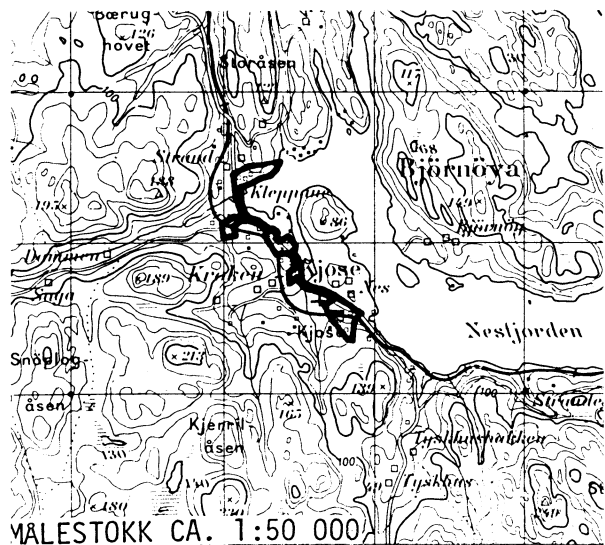

Med samtykke fra Norges geografiske oppmåling er NGOs kartmateriale brukt som kartgrunnlag.

Personskjema

Folke- og boligteiling 1980

Undergitt
taushetspliktStatistisk
Sentralbyrå
Folke-
tellingskontoretSend skjemaet tilbake i svarkonvolutten
som mottakeren av boligskjemaet
har fått.

Lovhjemmel:

Stortingsvedtak av 16. november 1978, med hjemmel i lov nr. 2 av 25. april 1907.

SETT KRYSS SLIK: IKKE SLIK: BRUK HELST
BLYANT ELLER
BLÅ/SVART
KULEPENN.

H

1. Hvem bor De sammen med i leiligheten? Rettledningen beskriver hva vi mener med en leilighet
Sett flere kryss hvis nødvendig

- | | |
|---|--|
| 1 <input type="checkbox"/> Ingen | 4 <input type="checkbox"/> Datter, sønn |
| 2 <input type="checkbox"/> Ektefelle | 5 <input type="checkbox"/> Mor, far |
| 3 <input type="checkbox"/> Forlovede eller annen person jeg lever sammen med (uten å ha inngått formelt ekteskap) | 6 <input type="checkbox"/> Søsken, svigerforeldre, barnebarn, svoger, svigerinne, svigerbarn, tante, onkel, nevø, niese, besteforeldre |
| | 7 <input type="checkbox"/> Andre personer |

2. Hvilket trossamfunn er De tilsluttet?

- | |
|---|
| 1 <input type="checkbox"/> Den norske kirke (statskirken) |
| 2 <input type="checkbox"/> Trossamfunn utenfor Den norske kirke |
| 3 <input type="checkbox"/> Ikke tilsluttet trossamfunn |

3. Utenlandsk utdanning.

Dette spørsmålet besvares bare av dem som har tatt utdanning utenfor Norge
De som bodde i Norge i 1970 oppgir ikke utenlandsk utdanning tatt før 1970

Oppgi viktigste utdanning, i hvilket land den er fullført, og hvor lang skolegang De har i utlandet.

Utdanning

Land

Samlet skolegang i utlandet i antall år

4. Hva var Deres viktigste kilde til livsopphold i året fra 1. nov. -79 til 31. okt. -80?
Sett bare ett kryss

- | | |
|---|--|
| 1 <input type="checkbox"/> Inntekt av eget arbeid, eller andre personers (f.eks. ektefelles, foreldres) arbeid. | |
| 2 <input type="checkbox"/> Verneplikts-/sviltjeneste | |
| 3 <input type="checkbox"/> Pensjon, trygd | 4 <input type="checkbox"/> Stipend, lån, formue, føderåd, leieinntekt eller annen formuesinntekt |

5. Utførte De inntektsgivende arbeid i minst 100 timer i året fra 1. nov. -79 til 31. okt. -80?

Som inntektsgivende arbeid regnes også arbeid som et familiemedlem har utført i familiebedrift (f.eks. butikk, gårdsbruk).

- | | |
|-------------------------------|--------------------------------|
| 1 <input type="checkbox"/> Ja | 2 <input type="checkbox"/> Nei |
| Se rettledningen | |

Spørsmål 6 - 15 gjelder inntektsgivende arbeid, og besvares bare av dem som har svart "Ja" på spørsmål 5.**6. Oppgi navn og adresse på det arbeidssted (bedrift) hvor De utførte inntektsgivende arbeid lengst tid i året fra 1. nov. -79 til 31. okt. -80.** Med bedrift menes f.eks. fabrikk, butikk, gårdsbruk, kontor e.l. Se rettledningen

Navn:

Adresse:

Poststed:

7. Beskriv virksomheten på dette arbeidsstedet så nøyaktig som mulig.
Skriv f.eks. jordbruk, produksjon av møbler, leiebiltransport, bokhandel, salg av biler e.l.

Virksomhet:

8. Hvilket yrke (tittel) hadde De på dette arbeidsstedet?
Skriv f.eks. hjemmehjelp, rørlegger, sykepleier, damefrisør, rengjøringshjelp, platearbeider, reklamekonsulent e.l.

Yrke:

9. På hvilken måte er/var De knyttet til arbeidsstedet De har oppgitt i spørsmål 6?

- | | |
|--|--|
| 1 <input type="checkbox"/> Som fast eller midlertidig ansatt | 3 <input type="checkbox"/> Som familiemedlem uten fast lønn i familiebedrift |
| 2 <input type="checkbox"/> Som selvstendig (eier) | |

10. Hvor mange timer inntektsgivende arbeid utførte De i året fra 1. nov. -79 til 31. okt. -80?
Ta med alt inntektsgivende arbeid De utførte i hele perioden.

- | | |
|---|--|
| 1 <input type="checkbox"/> 100 - 499 arbeidstimer | 3 <input type="checkbox"/> 1000 - 1299 arbeidstimer |
| 2 <input type="checkbox"/> 500 - 999 arbeidstimer | 4 <input type="checkbox"/> 1300 arbeidstimer eller flere |

H

11. Hvor mange timer inntektsgivende arbeid utførte De i uken 25. - 31. okt.?

- | | | |
|--|--|---|
| 1 <input type="checkbox"/> Ingen, arbeide ikke denne uken | 2 <input type="checkbox"/> 1 - 9 timer | 4 <input type="checkbox"/> 20 - 29 timer |
| Arbeide De ikke denne uken, skal De ikke fylle ut resten av skjemaet | 3 <input type="checkbox"/> 10 - 19 timer | 5 <input type="checkbox"/> 30 timer eller flere |

12. Hvor møtte De på arbeid i uken 25. - 31. okt.?

- | | |
|--|---|
| 1 <input type="checkbox"/> Jeg møtte fast på samme arbeidssted/adresse som er oppgitt i spørsmål 6 | 3 <input type="checkbox"/> Jeg møtte på forskjellige steder denne uken |
| 2 <input type="checkbox"/> Jeg møtte fast på annet sted | Møtte De på forskjellige steder denne uken, skal De ikke fylle ut resten av skjemaet. |
| (Skriv navnet på kommunen) | kommune |

13. Hvor ofte reiste eller gikk De fra Deres hjemsted til arbeidsstedet i uken 25. - 31. okt.?
Se rettledningen.

- | | |
|---|--|
| 1 <input type="checkbox"/> 1 gang | 3 <input type="checkbox"/> 4 ganger eller flere |
| 2 <input type="checkbox"/> 2 - 3 ganger | 4 <input type="checkbox"/> Var ikke på hjemstedet denne uken |

14. Hvor lang tid brukte De vanligvis fra Deres hjemsted til arbeidsstedet (én vei) i uken 25. - 31. okt.?

- | | |
|---|---|
| 1 <input type="checkbox"/> 0 - 14 min. | 3 <input type="checkbox"/> 30 - 44 min. |
| 2 <input type="checkbox"/> 15 - 29 min. | 4 <input type="checkbox"/> 45 min eller mer |

15. Hvilke transportmidler brukte De vanligvis fra Deres hjemsted til arbeidsstedet (én vei) i uken 25. - 31. okt.?
Sett flere kryss hvis nødvendig.

- | | | |
|---------------------------------|---|--|
| 1 <input type="checkbox"/> Bil | 3 <input type="checkbox"/> Tog, trikk, T-bane | 5 <input type="checkbox"/> Brukte sykkel Gikk i mer enn 10 min |
| 2 <input type="checkbox"/> Buss | 4 <input type="checkbox"/> Båt | 6 <input type="checkbox"/> Annet |



Boligskjema

Folke- og boligteiling 1980

Undergitt
taushetsplikt

Statistisk
Sentralbyrå
Folke-
tellingskontoret

Før hver leilighet skal det nyttes bare en svar-
konvolutt. Alle personskjemaene og det utfynte
boligskjemaet sendes samlet i svarkonvolutten.

Lovhjemmel

Stortingsvedtak av 16. november 1978, med hjemmel i lov nr. 2 av 25. april 1907.

SETT KRYSS SLIK:

IKKE SLIK:

BRUK HELST
BLYANT ELLER
BLÅ/SVART
KULEPENN.

H

1. Har andre som bor i leiligheten mottatt boligskjema? 1 <input type="checkbox"/> Nei 2 <input type="checkbox"/> Ja		Les teksten under midten på skjemaet før De fortsetter.	
2. Hvor mange rom på 6m² eller mer er det i leiligheten? Ta ikke med kjøkken, bad og gang <input type="checkbox"/> 1 rom <input type="checkbox"/> 5 rom <input type="checkbox"/> 2 rom <input type="checkbox"/> 6 rom <input type="checkbox"/> 3 rom <input type="checkbox"/> 7 rom <input type="checkbox"/> 4 rom <input type="checkbox"/> 8 rom eller flere		3. Hvor stor er leiligheten, målt i kvadratmeter? 1 <input type="checkbox"/> Under 30m ² 5 <input type="checkbox"/> 60-79m ² 2 <input type="checkbox"/> 30-39m ² 6 <input type="checkbox"/> 80-99m ² 3 <input type="checkbox"/> 40-49m ² 7 <input type="checkbox"/> 100-129m ² 4 <input type="checkbox"/> 50-59m ² 8 <input type="checkbox"/> 130m ² eller mer	
5. Hvor stort kjøkken er det i leiligheten? 1 <input type="checkbox"/> Kjøkkenet er 6m ² eller større 2 <input type="checkbox"/> Kjøkkenet er mindre enn 6m ²		6. Hva slags WC/do har de som bor i leiligheten adgang til? 1 <input type="checkbox"/> Vannklosett i leiligheten 2 <input type="checkbox"/> Vannklosett utenfor leiligheten 3 <input type="checkbox"/> Annet avtrede	
3 <input type="checkbox"/> Det er ikke kjøkken i leiligheten		7. Hva er leilighetens viktigste oppvarmingskilde? 1 <input type="checkbox"/> Sentralvarme (radiatorer e.l.) 2 <input type="checkbox"/> Elektriske ovner, varmekabler e.l. 3 <input type="checkbox"/> Ovner for flytende brensel (olje, parafin e.l.) 4 <input type="checkbox"/> Ovner for fast brensel (ved, koks e.l.)	

Spørsmål 8 - 15 nedenfor skal også besvares

Hvis det er mottatt ett boligskjema i leiligheten, fylles det ut og sendes tilbake i svarkonvolutten sammen med alle personskjemaene.

Hvis flere i leiligheten har mottatt boligskjema og svarkonvolutt, så gjør følgende:

1. Ta kontakt med den (de) andre som har mottatt boligskjema.
2. Fyll ut ett av boligskjemaene.
3. Send dette skjemaet sammen med de utfynte personskjemaene tilbake i samme svarkonvolutten.

8. Er det pipe i leiligheten? 1 <input type="checkbox"/> Ja 2 <input type="checkbox"/> Nei	9. Er det montert brenselovn eller peis i leiligheten? 1 <input type="checkbox"/> Ja 2 <input type="checkbox"/> Nei	10. Er det bad eller dusj i leiligheten? 1 <input type="checkbox"/> Ja 2 <input type="checkbox"/> Nei	11. Er det telefon i leiligheten? 1 <input type="checkbox"/> Ja 2 <input type="checkbox"/> Nei	12. Disponerer noen av dem som bor i leiligheten personbil? 1 <input type="checkbox"/> Ja 2 <input type="checkbox"/> Nei
--	---	---	--	--

H

13. Hva slags hus ligger leiligheten i? Se rettledningen. 1 <input type="checkbox"/> Våningshus i tilknytning til gårdsdrift (hovedbygning, kårbolig, forpakterbolig e.l.) 2 <input type="checkbox"/> Frittliggende enebolig (enebolig med minst en halv meters avstand til nærmeste hus) 3 <input type="checkbox"/> Hus i kjede, rekkehus, terrassehus eller vertikalt delt tomannsbolig 4 <input type="checkbox"/> Horisontalt delt tomannsbolig		5 <input type="checkbox"/> Annet boligbygg med mindre enn 3 etasjer 6 <input type="checkbox"/> Blokk, leiegård eller annet boligbygg med 3 etasjer eller mer 7 <input type="checkbox"/> Forretningsbygg, verkstedbygg e.l. 8 <input type="checkbox"/> Hotell, pensjonat, aldershjem, barnehjem, sykehus, militærforlegning eller annet bygg for felleshusholdning		14. Når ble huset bygd? 1 <input type="checkbox"/> 1900 eller før 5 <input type="checkbox"/> 1946 - 1950 2 <input type="checkbox"/> 1901 - 1920 6 <input type="checkbox"/> 1951 - 1960 3 <input type="checkbox"/> 1921 - 1940 7 <input type="checkbox"/> 1961 - 1970 4 <input type="checkbox"/> 1941 - 1945 8 <input type="checkbox"/> 1971 - 1980	
15. Hvor mange leiligheter er det i huset? Rettledningen beskriver hva vi mener med hus og leilighet <input type="checkbox"/> 1 leilighet <input type="checkbox"/> 2 leiligheter <input type="checkbox"/> 3 leiligheter <input type="checkbox"/> 4 leiligheter <input type="checkbox"/> 5 leiligheter					
Hvis det er 6 leiligheter eller flere, oppgi antallet her → <input type="text"/> <input type="text"/> <input type="text"/> <input type="text"/>					