

KOMMUNEHEFTE

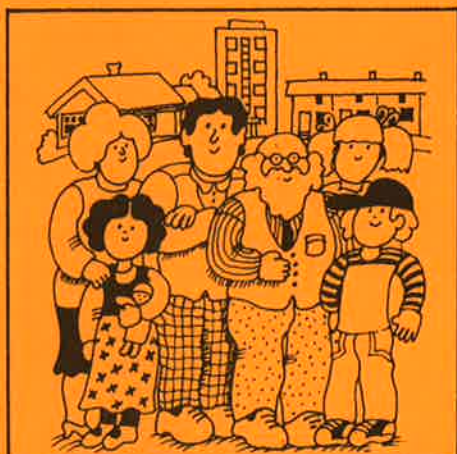

# FOLKE- OG BUSTADTELJING 1980

1421 **AURLAND**

STATISTISK SENTRALBYRÅ  
KONGSVINGER



FOLKE- OG BUSTADTELJING  
1. NOVEMBER 1980

1421 AURLAND

STATISTISK SENTRALBYRÅ  
KONGSVINGER 1981

ISBN 82-537-1416-5



## FØREORD

Hovudformålet med Folke- og bustadteljing 1980 var å gi eit bilete av befolkningen og levekåra i det norske samfunnet ved å sjå opplysningar om alder, kjønn, yrke, arbeid, inntekt, utdanning, butilhøve o.l. i samanheng.

Eit anna viktig formål var å gi statistikk for mindre geografiske område, som kommunar og delar av kommunar. Dei statistiske kommunehefta gir dei første resultatane frå teljinga for å dekkje dette formålet. Fleire resultat for den enkelte kommunen vil liggje føre som eit sett upubliserte tabellar (ei "tabellpakke") kort tid etter at hefta er gitt ut. Tabellane vil bli leverte som utskrift på papir eller micro-fiche, etter ønskje frå brukaren.

Når kommunehefta for alle kommunar i eit fylke er publiserte, vil det bli laga eit samandrag for heile fylket med tabellar som svarar til dei som finst i kommunehefta. Når kommunehefta for heile landet er utkomne, vil det også bli laga eit samandrag for heile landet. Tilsvarande samandrag for fylka og heile landet vil bli laga av den "tabellpakka" som er nemnt ovanfor.

Resultata frå Folke- og bustadteljing 1980 vil elles bli gitt i tabellpublikasjonar som vil kaste lys over spesielle emne, bl.a. sysselsetjing, bustadtilhøve, familiar og hushald. Resultata vil også bli viste i kart og diagram. Bl.a. vil det bli laga busetjingskart som svarar til dei som vart laga i samband med Folke- og bustadteljing 1970.

Statistisk Sentralbyrå, Oslo/Kongsvinger, 30. oktober 1981

Odd Aukrust

---

Johan-Kristian Tønder



## INNHALD

	Side
Tabellregister .....	7
Tekstdel	
1. Opplagg og gjennomføring .....	8
1.1. Omfang .....	8
1.2. Grunnlag for statistikken .....	8
1.3. Datainnsamling .....	8
2. Feilkjelder .....	9
3. Omgrep og kjennemerke .....	9
3.1. Personkjennemerke .....	9
3.2. Familie- og hushaldstype .....	14
3.3. Bustadkjennemerke .....	15
3.4. Inndelinga i grunnkrinsar .....	17
4. Bruk av tabellane .....	18
5. Merknader til tabellane .....	18
Tabelldel .....	19
Vedlegg	
1. Grunnkrinsar i 1980 og teljingskrinsar i 1970. Endringar i kommuneinndelinga frå 1970 til 1980 .....	35
2. Kart over grunnkrinsinndelinga .....	37
3. Kart over tettstader .....	39
4. Personskjema .....	41
5. Bustadskjema .....	43

### Standardteikn i tabellar

: Tal kan ikkje offentleggjerast

- Null



## TABELLREGISTER

	Side
1. Folkemengda ved folketeljningane 1801 - 1980 .....	19
2. Folkemengda etter kjønn, ekteskapeleg status og alder. 1/11 1980 .....	19
3. Folkemengda etter trussamfunn/viktigaste kjelde til livsopphald, kjønn og alder. 1/11 1980 .....	19
4. Personar 16-66 år etter yrkesaktivitet, arbeidstid, kjønn og høgste utdanning. 1/11-79 - 31/10-80 .....	20
5. Personar 16 år og over, etter yrkesaktivitet, arbeidstid, kjønn og alder. 1/11-79 - 31/10-80 .....	21
6. Yrkesaktive 16 år og over, etter alder og næring. 1/11-79 - 31/10-80 .....	21
7. Yrkesaktive 16 år og over, etter kjønn, arbeidstid og næring/yrkesfelt. 1/11-79 - 31/10-80 .....	22
8. Yrkesaktive 16 år og over i arbeid i veka 25/10 - 31/10 1980, etter kjønn, arbeidstid i veka og næring/yrkesfelt .....	23
9. Yrkesaktive 16 år og over med fast oppmøteplass på arbeid i veka 25/10 - 31/10 1980, etter talet på arbeidsreiser, reisetid og yrkesfelt/oppmøteplass .....	24
10. Yrkesaktive 16 år og over med fast arbeidsreise i veka 25/10 - 31/10 1980, etter reise- måte, oppmøteplass, talet på arbeidsreiser og reisetid .....	25
11. Bustader etter hustype og talet på rom. Busette etter talet på rom i bustaden. 1/11 1980 .....	26
12. Bustader etter byggjeår for huset og hustype/eige-/leigeform. Busette og rom, etter byggjeår for huset. 1/11 1980 .....	26
13. Bustader etter viktigaste kjelde til oppvarming og byggjeår/installasjon av pipe. Busette etter bustadens viktigaste kjelde til oppvarming. 1/11 1980 .....	27
14. Bustader etter sanitærutstyr og talet på rom. Busette etter bustadens sanitærutstyr. 1/11 1980 .....	27
15. Bustader, rom og busette, etter hustype. 1/11 1980 .....	28
16. Bustader etter eige-/leigeform og areal. Busette etter eige-/leigeforhold til bustaden. 1/11 1980 .....	28
17. Bustader, busette og rom, etter busette pr. rom i bustaden. 1/11 1980 .....	28
18. Bustader etter talet på rom og talet på busette. 1/11 1980 .....	29
19. Familiar og personar, etter familietype, hushaldstype og talet på familiar i hushaldet/ yrkesaktivitet i familien. 1/11 1980 .....	29
20. Familiar og personar i privathushald, etter familietype og eige-/leigeforhold til bustaden/talet på rom i bustaden. 1/11 1980 .....	30
21. Talet på privathushald med utvalde kjenneteikn for bustadstandard, og disponering av personbil. Busette i slike hushald, etter alder. 1/11 1980 .....	30
22. Folkemengda etter alder, kjønn og type bustadstrøk/grunnkrins. 1/11 1980 .....	31
23. Yrkesaktive 16 år og over, etter næring, kjønn og type bustadstrøk/grunnkrins. 1/11 1980 .....	32
24. Talet på privathushald med utvalde kjenneteikn for bustadstandard, og disponering av personbil. Bustadstrøk/grunnkrins. 1/11 1980 .....	33



## 1. OPPLÈGG OG GJENNOMFØRING

### 1.1. Omfang

Folke- og bustadteljing 1980 omfattar alle personar (også utanlandske statsborgarar) som etter "Forskrifter om føringen og ordningen av folkeregistrene" fastsett av Statistisk Sentralbyrå den 26. november 1979, var registrert busette i Noreg på teljingstidspunktet den 1. november 1980.

Bustadteljinga har med alle privatbustader (private husvære m.m.) der minst ein person var registrert busett den 1. november 1980.

Husvære der det ikkje budde nokon eller der det berre budde nokon mellombels (t.d. ugifte personar som budde utanom foreldreheimen på grunn av skolegang, studiar), er ikkje med i teljinga. Det er heller ikkje innhenta opplysningar om husvære for forpleide i aldersheimar, pleieheimar og andre fellesinstitusjonar.

Eininga hus er ikkje med i teljinga denne gongen. Det blir likevel gitt enkelte opplysningar om det huset som husværet ligg i. I avsnitt 3 er det gjort nærare greie for bustadomgrepet (staden der ein person skal reknast som busett) og husværeamgrepet.

### 1.2. Grunnlag for statistikken

Dei fleste opplysningane i folke- og bustadteljinga byggjer på oppgåver som oppgåvegivarane har gitt direkte på egne skjema.

Personskjema vart sende til alle personar som hadde fylt 16 år eller fylte 16 år i 1980, (sjå vedlegg 4).

For personar under 16 år fekk Statistisk Sentralbyrå dei nødvendige opplysningane frå folke-registeret i den enkelte kommunen.

Opplysningane om det enkelte privathusværet er gitt på eige bustadskjema (sjå vedlegg 5).

Oppgåvene over utdanningsbakgrunnen til befolkningen er henta frå utdanningsopplysningane gitt i folketeljinga 1970 og "Arkivet for påbegynt og avsluttet utdanning" i Statistisk Sentralbyrå som inneheld alle utdanningar som ein person har avslutta i Noreg i perioden 1970 - 1980. I tillegg kjem oppgåver over utanlandsk utdanning gitt i folketeljinga 1980.

Oppgåver over alder, kjønn og andre demografiske kjenneteikn er henta frå Det sentrale personregister i Statistisk Sentralbyrå.

Nødvendige oppgåver over dei vernepliktige og sivile tenestepliktige er innhenta gjennom Forsvarets overkommando og Administrasjonen for sivile tenestepliktige.

Folke- og bustadteljing 1980 vart gjennomført med heimel i Statistikkloven av 25. april 1907 og Stortingsvedtak av 16. november 1978.

### 1.3. Datainnsamling

Ved folketeljinga i 1980 vart skjema sende i posten direkte til den enkelte personen. Før utsendinga tok til, vart namn og adresse ført på skjema. Det var Det sentrale personregister som danna grunnlaget for denne påføringa.

Kvar person fekk tilsendt sitt eige personskjema saman med ei rettleiing.

I tillegg fekk den eldste personen i familien eit bustadskjema. Med bustadskjemaet følgde også ein svarkonvolutt.

Utfylte personskjema frå alle som budde i husværet saman med eitt bustadskjema vart sende samla tilbake i svarkonvolutten. Dersom det budde fleire familiar i same husværet, nytta familiare same svarkonvolutt og berre eitt bustadskjema vart utfylt. Innsamlingsmetoden gav derfor grunnlag for å danne buhushald (sjå nedanfor) i folke- og bustadteljinga.

Den enkelte personen er i teljinga rekna å ha bustaden sin i det husværet der vedkomande var registrert busett i folkeregisteret 1. november 1980. Innsamlinga av opplysningane viste at enkelte personar budde i eit anna husvære enn der dei var registrert busette i folkeregisteret. Dette gjaldt bl.a. ugifte studentar og skoleelevar som budde på hybel og som sende personskjemaet sitt i same svarkonvolutten som hybelverten. Dette gjaldt også personar som hadde flytta kort tid før 1. november

1980 og som gav opp bustadopplysningar på den nye adressa, medan flyttinga først vart registrert i folkeregisteret etter 1. november 1980. I slike tilfelle vart personane likevel rekna som busette i den bustaden/adressa dei var registrerte på i folkeregisteret 1. november 1980. I avsnitt 3 er det gjort greie for kvar ein person skal reknast som busett. I same avsnittet er det også gjort greie for omgrepet "buhushald".

Dei personane som ikkje hadde svara på folketeljings skjema til rett tid, fekk tilsendt ei adressert purring.

Dei som ikkje svara på den adresserte purringa, vart oppsøkte av teljarar som kravde inn oppgåvene.

## 2. FEILKJELDER

Under gjennomføring og bearbeiding av ei statistisk teljing vil det alltid kunne oppstå ulike feil som kan gi utslag i teljingsresultata.

Dei fleste feila oppstår vanlegvis under oppgåveinnhentinga og kjem av urette svar eller mangelfullt utfylte skjema.

Feil som oppstår under bearbeidinga er først og fremst knytte til koding av opplysningar, i vårt tilfelle spesielt opplysningane om næring og yrke.

For å få eit grunnlag til å vurdere kor omfattande feila er, vart det gjennomført ei kvalitetskontrollundersøking i samband med teljinga.

Resultata frå denne undersøkinga blir publiserte i serien Statistiske analyser. Resultata er venta å ligge føre i 1982 og vil ta for seg sentrale kjenneteikn frå bustaddelen av teljinga, og kjenneteikn for sysselsetjing og arbeidsmarknad.

## 3. OMGREP OG KJENNERMERKE

### 3.1. Personkjennemerke

Når ikkje annet er nemnt, refererer personopplysningane seg til 1. november 1980.

#### Bustad

Den enkelte personen er i teljinga rekna å ha bustaden sin i den kommunen og i det husværet der vedkomande var registrert som busett i folkeregisteret den 1. november 1980. Hovudregelen er her at ein person skal registrerast som busett der vedkomande regelmessig tek døgnkvila si.

Dei viktigaste registreringsreglane er elles:

Bustadtilhøve	Skal registrerast som busett i
Gift person som pga. arbeid, studiar, avtening av verneplikt e.l. oppheld seg utanom felleshusværet til ektefellane	Felleshusværet til ektefellane
Ugift person som pga. studiar, skolegang eller avtening av verneplikt oppheld seg utanom husværet til foreldre/forsørgjar	Husværet til foreldre/forsørgjar
Ugift person med eige arbeid og som vanlegvis ikkje bur hos foreldre/forsørgjar	Husværet der personen vanlegvis bur
Person som pga. ferie, besøk hos kjende, forretningsreise e.l. er fråverande frå husværet der vedkomande vanlegvis bur	Husværet der personen vanlegvis bur
Person som er forpleid i barneheim, aldersheim, pleieheim eller er sett bort i privat pleie	Barneheimen, aldersheimen, pleieheimen eller husværet der personen er i pleie
Person som er innlagd på sjukehus eller plassert på arbeidsskole, arbeidsanstalt eller i fengsel	Husværet der personen var busett før innlegginga eller plasseringa

Personar som ikkje kan heimførast til ein bestemt bustad, er rekna til gruppa "Utan fast bustad". Personar utan fast bustad er som regel registrerte som busette i den kommunen der dei sist hadde fast bustad.

I det følgjande er omgrepet "Busett" brukt i same tyding som omgrepet "Registrert busett".

Det er ikkje innhenta opplysningar om mellombels bustad. Det kan derfor ikkje bli gitt oppgaver over den tilstadeverande befolkninga.

Opplysningane frå Folke- og bustadteljing 1980 er ikkje nytta til å justere opplysningane i folkeregistra.

### Alder

I fordelinga etter alder er den enkelte personen gruppert etter alder pr. 31. desember 1980 (Alder = 1980 - fødselsår).

### Ekteskapeleg status

Det er brukt fire hovudgrupperingar etter ekteskapeleg status, nemleg ugifte, gifte, skilde og enkjer/enkjemenn.

### Sambuande

Med sambuande meiner ein personar som lever saman (i ekteskapsliknande forhold) utan å ha inngått formelt ekteskap.

I gruppa sambuande er rekna berre dei personane som er registrert busette på same adressa i folkeregisteret 1. november 1980.

### Trussamfunn

Det er brukt tre grupperingar etter trussamfunn, nemleg "Den norske kyrkja", "Trussamfunn utanfor den norske kyrkja" og "Ikkje tilslutta trussamfunn".

Personar under 16 år er som regel grupperte saman med foreldra sine. I dei tilfella foreldra ikkje høyrer til same gruppe, er barna førte til gruppa for uoppgitt.

### Utdanning

Opgåvene over utdanning omfattar enkeltutdanningar på heil- eller deltid som normalt varer minst 5 månader.

For personar med fleire enkeltutdanningar, er den utdanninga som samla varer lengst (normal tid for enkeltutdanninga tillagt den tida som krevst til føreutdanning) rekna som den høgaste utdanninga. Av utdanningar som samla varer like lenge, er den som er rekna som den viktigaste yrkesmessig, oppfatta som den høgaste utdanninga til personen. Utdanningsgrupperinga er gjort etter 1973-utgåva av Standard for utdanningsgruppering i offentleg norsk statistikk (Statistisk Sentralbyrås Håndbøker nr. 28).

Standarden er bygd opp som eit pyramidisk klassifikasjonssystem.

Enkeltutdanningane er først ordna i grove grupper som i standarden blir kalla utdanningsnivå. Innanfor kvart nivå er det først gjort ei sortering etter fagfelt, dernest ei finare sortering i faggrupper.

Inndelinga i nivå eller hovudgrupper er gjort på denne måten:

0. Inga utdanning og utdanning på førskolenivå (utdanning for 6-åringar og mindre barn)
1. Utdanning på barneskolenivå (1-6 år, førskoleutdanning ikkje medrekna)
2. Utdanning på ungdomsskolenivå (7-9 år)
3. Utdanning på gymnasnivå I (10 år)
4. Utdanning på gymnasnivå II (11-12 år)
5. Utdanning på universitets- og høgskolenivå I (13-14 år)
6. Utdanning på universitets- og høgskolenivå II (15-16 år)
7. Utdanning på universitets- og høgskolenivå III (17-18 år)
8. Utdanning på forskarnivå (over 18 år)
9. Uoppgitt utdanning.

I tabellane over høgaste utdanninga til personen frå folketeljinga er gruppene 0 og 9 slått saman til ei gruppe.

Fagfelta er i standarden spesifiserte slik:

1. Allment fagfelt
2. Humaniora og estetikk
3. Undervisning
4. Administrasjon, økonomi, samfunnsvitskap og jus
5. Industri, handverk, naturvitskap og teknikk
6. Samferdsel
7. Helsevesen
8. Jordbruk, skogbruk og fiske
9. Tenesteyting og forsvar.

I tabellane frå folketeljinga er berre dei viktigaste fagfelta under dei ulike nivå- eller hovudgruppene spesifiserte. Dei andre fagfelta er slått saman til ei gruppe.

I folketeljinga 1970 vart det gjort ei tre-delning av gymnasnivået i standarden etter kor lenge utdanninga vara, 10 år, 11 år og 12 år.

I folketeljinga 1980 følgjer inndelinga grupperinga i standarden, nemleg ei gruppering på 10 år og 11-12 år.

Fagutdanningar avslutta før 1972/73 og som ikkje byggjer på examen artium blir i teljinga 1980 koda med 8 års allmennutdanning som grunnlag. Fagutdanningar avlagde etter 1972/73 blir koda med 9 år som grunnlag.

#### Viktigaste kjelde til livsopphald

Personar 16 år og over er grupperte etter den kjelda til livsopphald som var viktigast dei siste 12 månadene før teljingstidspunktet, dvs. frå 1. november 1979 fram til 1. november 1980. For personar under 16 år som er busette i privathushald er inntekta frå andre personar alltid rekna som viktigaste kjelde til livsopphald.

For personar under 16 år som er busette i felleleshushald er pensjon, trygd rekna som viktigaste kjelde til livsopphald.

Med "inntekt av eige arbeid" er meint inntekt av eigen yrkesaktivitet.

"Pensjon, trygd" omfattar sjuketrygd, arbeidsløsetrygd, forsørgjartrygd, uføretrygd, alderstrygd, yrkesskadetrygd, krigspensjon, bedriftspensjon o.l.

Som "stipend, lån, formue, føderåd, leigeinntekt eller anna formuesinntekt" blir også rekna utbetalingar i samband med livsforsikring eller individuell pensjonsforsikring. Underhald frå andre enn privatpersonar (t.d. stønader frå det offentlege, institusjonar eller bedrifter), så nær som pensjon og trygd blir også rekna med her.

Personar som har inntekta til andre personar som viktigaste kjelde til livsopphald er grupperte under "inntekt av eige arbeid eller andre personars arbeid/inntekt". Dette gjeld uansett om inntekta kjem frå arbeid, pensjon, trygd eller stipend, lån m.m.

#### Yrkesaktivitet

I Folke- og bustadteljing 1980 er det innhenta oppgåver om yrkesaktiviteten både for dei siste 12 månadene før teljingstidspunktet og den siste veka før teljingstidspunktet.

Som yrkesaktivitet er rekna alt arbeid som blir utført mot betaling i form av lønn, inntekt av eiga bedrift, provisjon, honorar o.l. Arbeid som familiemedlem utan fast lønn i familiebedrift (t.d. gardsbruk, butikk) og verneplikts-/sivilteneste er også rekna som yrkesaktivitet.

Som yrkesaktive dei siste 12 månadene er rekna personar 16 år og over som utførte yrkesaktivitet som vara minst 100 timar i denne perioden.

Som yrkesaktive den siste veka før teljingstidspunktet er rekna personar 16 år og over som utførte yrkesaktivitet som vara minst 1 time i denne veka. Personar som var midlertidig borte frå arbeidet heile veka på grunn av sjukdom, permisjon, ferie e.l. er ikkje rekna med blant dei yrkesaktive.

### Arbeidstid

Det er innhenta oppgåver over arbeidstida både for dei siste 12 månadene før teljingstidspunktet og den siste veka før teljingstidspunktet.

Arbeidstida omfattar all den tida som er gått med til yrkesaktivitet. Arbeidstid som har gått med til førebuing i tillegg til ordinær arbeidstid, er også rekna med (t.d. førebuingar i tillegg til ordinær undervisningstid for lærarar). Tid som er brukt til skolearbeid, studiar og husarbeid for eigen familie, er ikkje rekna med.

Fråvær på grunn av sjukdom, permisjon, ferie e.l. er heller ikkje rekna med i arbeidstida.

### Generelt om grupperinga etter næring, yrke og yrkesstatus

Personar 16 år og over med yrkesaktivitet er grupperte på næring etter kva slags verksemd det er i den bedrifta der den enkelte arbeide heile tida eller lengst tid dei siste 12 månadene før teljingstidspunktet. Desse personane er vidare grupperte på det yrket og den yrkesstatusen som dei hadde heile tida eller lengst tid i denne bedrifta i 12-månadersperioden.

Personar 16 år og over med yrkesaktivitet siste veka før teljingstidspunktet er grupperte etter den næringa og det yrket vedkomande oppgav å ha hatt i den bedrifta der den enkelte arbeide heile tida eller lengst tid dei siste 12 månadene før teljingstidspunktet. Det er såleis ikkje innhenta særskilde oppgåver om næring og yrke for dei yrkesaktive den siste veka før teljingstidspunktet.

### Næring

Næringsgrupperinga er gjort etter 1978-utgåva av Standard for næringsgruppering i offentleg norsk statistikk (Statistisk Sentralbyrå's Håndbøker nr. 9).

Denne standarden er i samsvar med International Standard Industrial Classification of All Economic Activities (ISIC).

I standarden er grupperingssystemet utforma som eit femsifra pyramidisk system der kvart siffer gir eit grupperingsnivå. Dei fem nivåa har fått følgjande nemningar:

Næring	1-sifra kode
Næringsområde	2-sifra kode
Næringshovudgruppe	3-sifra kode
Næringsgruppe	4-sifra kode
Næringsundergruppe	5-sifra kode

Næringane på 1-sifra nivå har følgjande 9 inndelingar:

1. Jordbruk, skogbruk, fiske og fangst
2. Bergverksdrift
3. Industri
4. Kraft- og vassforsyning
5. Bygginge- og anleggsverksemd
6. Varehandel, hotell- og restaurantverksemd
7. Transport, lagring, post og telekommunikasjonar
8. Bank- og finansieringsverksemd, forsikringsverksemd, eigedomsdrift og forretningsmessig tenesteyting
9. Offentleg, sosial og privat tenesteyting.

Ei oversikt over den vidare inndelinga i næringsområde m.m. finst i Standard for næringsgruppering.

Næringsgrupperinga i 1980-teljinga er ikkje direkte samanliknbar med næringsgrupperinga i 1970-teljinga. Årsaka til dette er overgangen til ny standard for næringsgruppering i 1972. I folketeljinga 1970 vart næringsgrupperinga gjort etter 1960-utgåva av Standard for næringsgruppering.

Tabellar med samanliknbare tal mellom teljinga i 1970 og 1980 vil bli publiserte ei tid etter kommunehefta i dei såkalla "tabellpakkene". Næringsoppgåver med resultat frå 1970-teljinga grupperte etter 1978-utgåva av Standard for næringsgruppering, vil da bli gitt. I folketeljinga 1980 blir det gitt næringsoppgåver ned på næringsgruppe (3-sifra kode).

Yrke

Yrkesgrupperinga er gjort etter Standard for yrkesgruppering i offentlig norsk statistikk (uttatt av Arbeidsdirektoratet i 1965). Standarden følger i prinsippet 1958-utgåva av International Standard Classification of Occupations (ISCO).

Standarden er bygd opp slik at yrke som er i nær slekt er førte saman til såkalla yrkesgrupper, som igjen dannar yrkesområde. Desse yrkesområda er førte saman til yrkesfelt.

Kvart yrke i klassifiseringa har femsifra kodenummer:

første siffer angir yrkesfelt  
 første og andre siffer angir yrkesområde  
 første - tredje siffer angir yrkesgruppe  
 første - femte siffer angir yrke.

Til folketeljinga 1980 har Statistisk Sentralbyrå ført nye yrke inn i denne standarden. Den inndelinga i yrkesgrupper som er brukt i 1965-utgåva, er stort sett brukt også her. Vidare er ein del yrkesgrupper slått saman og nokre er splitta i fleire grupper. Ei ny tre-siffergruppe er tatt med for olje- og gassarbeid. Dessutan er leiande tenestemenn i kommunal- og fylkeskommunal administrasjon og forvaltning skilt ut som ny gruppe.

Gruppene "Lærarar" og "Faglærarar i praktiske yrke" er slått saman til ei gruppe.

Oppgaver over yrke er i teljinga gitt ned på yrkesgruppe (3-sifra kode).

Yrkesstatus

I teljinga er det brukt følgjande tre grupperingar etter yrkesstatus:

1. Fast eller midlertidig tilsett
2. Sjølvstendig
3. Familiemedlem utan fast løn i familiebedrift.

Personar (også medeigarar) som arbeidde i firma organiserte som aksjeselskap, andelslag eller anna selskapsform med avgrensa ansvar, er alltid rekna som tilsette.

Ein person er rekna som sjølvstendig dersom vedkomande dreiv verksemd åleine for eiga rekning eller saman med andre med uavgrensa ansvar (t.d. i ansvarleg selskap).

Grappa "Familiemedlem utan fast lønn i familiebedrift" omfattar personar som arbeidde i familieverksemd utan fast avtala lønn og som verken var eigarar eller medeigarar i verksemda. Ein familiemedlem utan fast lønn kan likevel ha vederlag for arbeidet i form av kost og losji, del av overskott e.l.

I dei tilfelle der ektefellar arbeidde i felles verksemd (t.d. gardsbruk) som ikkje var organisert som aksjeselskap e.l., er den eine ektefellen rekna som sjølvstendig og den andre som familiemedlem utan fast lønn i familiebedrift, med mindre begge ektefellane var registrerte som eigarar av verksemda.

Generelt om oppmøteplass, reisehyppigheit, reisetid og transportmåte

Kjennemerka gjeld personar 16 år og over med yrkesaktivitet i siste veka før teljingstidspunktet.

Reisehyppigheit, reisetid og transportmåte gjeld yrkesaktive personar med fast oppmøteplass (sjå oppmøteplass).

Reisetid og transportmåte gjeld yrkesaktive personar med fast arbeidsreise (sjå reisehyppigheit).

Oppmøteplass

Med oppmøteplass forstås ein den staden der vedkomande møtte fram når arbeidsdagen tok til.

Personar 16 år og over med yrkesaktivitet siste veka før teljingstidspunktet er grupperte etter kommunen den faste oppmøteplassen låg i (rute 1 og 2 i personskjemaet).

Personar som i denne veka møtte på ulike arbeidsstader, var til sjøs e.l., er ikkje rekna å ha fast oppmøteplass (rute 3 i personskjemaet).

Reisehyppigheit

Med reisehyppigheit forstå ein så mange gonger som vedkomande reiste frå heimstaden til arbeidsstaden den siste veka før teljingstidspunktet.

Heimstaden er alltid rekna som den bustadadressa vedkomande er registrert busett på i folke- registeret. For personar som budde mellombels på t.d. hybel eller brakke i denne veka, er reisa mellom hybel, brakke og arbeidsstad ikkje medrekna.

For personar som var registrert busette på arbeidsstaden er det rekna kor mange dagar vedkom- ande var på arbeid siste veka før teljingstidspunktet.

Med "fast arbeidsreise" meiner ein personar med fast oppmøteplass og som reiste minst ein gong frå heimstaden til arbeidsstaden i veka før teljingstidspunktet.

Reisetid

Reisetid er reisetida frå heimstaden (registrert bustadadresse) til arbeidsstaden. Reisetida er rekna ein veg. I reisetida er gangtid og ventetid under reisa teke med. Det same gjeld faste gjeremål som t.d. å ta med barn til barnehage, dagamma e.l. Tilfeldige gjeremål og seinkingar er ikkje rekna med.

For pendlarar som budde mellombels på t.d. hybel, brakke e.l., er reisetida rekna frå heim- staden og fram til arbeidsstaden.

Transportmåte

Med transportmåte forstå ein dei transportmidla vedkomande til vanleg nytta ein veg frå heim- staden til arbeidsstaden siste veka før teljingstidspunktet.

For personar som ikkje reiste på same måten kvar dag, er det rekna med den reisemåten vedkom- ande nytta flest dagar.

3.2. Familie- og hushaldstype

Grupperingane på familie og hushaldstype refererer seg til teljingstidspunktet den 1. november 1980.

Familie

Til ein og same familie er rekna:

1. Ektepar og eventuelle ugifte barn registrert busette i same privatbustad, aldersheim, pleieheim e.l.
2. Far/mor med ugifte barn registrert busette i same privatbustad, aldersheim, pleieheim, pensjonat, hotell e.l.
3. Kvar enkelt person som ikkje høyrer inn under noka av de to gruppene som er spesifiserte ovanfor (bl.a. personar utan fast bustad). Desse personane dannar såleis kvar for seg eigen familie (familie med ein person).

I familiar med ektepar er også teke med eventuelle ugifte barn av berre den eine ektefellen og ugifte adoptivbarn og stebarn, men ikkje fosterbarn.

Av reglane som er nemnde ovanfor går det fram at personar (t.d. ektefellar) som ikkje var re- gistrert busette i same privatbustad, aldersheim, pleieheim e.l., aldri er grupperte under same fa- milie. Vidare går det fram at gifte, separerte, skilde, enkjer og enkjemenn ikkje i noko tilfelle er rekna til same familie som foreldra. Når t.d. eit ektepar bur saman med ei skild dotter, dannar ektefellane eigen familie og dottera eigen familie. Elles kan nemnast at ugifte sysken som har felles husvære, der ingen av foreldra er busette, kvar for seg er rekna som særskild familie.

Hushaldstype

Det er skilt mellom to hovudtypar av hushald, nemleg privathushald og fellehushald.

Gruppa "Privathushald" omfattar personar som var registrerte som busette i privat husvære. Denne hushaldstypen er vidare splitta opp etter talet på familiar i hushaldet. Som hushaldseining er

her rekna buhushald. Denne omfattar alle busette i same husvære. Av dette følgjer at talet på privat-hushald er det same som talet på husvære i teljinga.

Til felleleshushald er rekna forpleide som var registrert busette i aldersheimar, barneheimar, pleieheimar e.l.

Personale ved felleleshushald er alltid grupperte under privathushald. Det same gjeld militært personell som budde i militærforlegning.

### 3.3. Bustadkjennemerke

Bustadkjennemerka refererer seg til den bustaden der den einskilde var registrert busett 1. november 1980.

#### Bustad (husvære m.m.)

Med husvære meiner ein t.d. rekkjehus, husvære i tomannsbustad, husvære i leiegård, blokk-husvære, hybelhusvære og hybel med eigen inngang. Einebustad blir også rekna som husvære.

I hybelbygg er derimot kvar enkelt hybel alltid rekna som husvære. Dette gjeld også når fleire hyblar har felles gang, hall, bad og/eller kjøkken.

Vidare er hyblar for sjukepleiarar, legebustader og rom som er disponerte av privathushald i sjukehus, militærforlegningar eller felleleshushald, alltid rekna som egne husvære.

Til eit husvære er som hovudregel rekna rom som er bygde (eller ombygde) til bruk for ein eller fleire personar som har felles kost og losji, og der det er tilgjenge til romma (rommet) utan at ein må gå gjennom eit anna husvære.

Ein bustad vil derfor som regel falle saman med omgrepet husvære.

I enkelte tilfelle vil ein bustad omfatte mer enn eitt husvære. Dersom t.d. ugifte barn bur i eige husvære (hybel med eigen inngang e.l.), men på same adressa som foreldra, er som hovudregel barna rekna å høyre til same husvære som foreldra. I dette tilfellet omfattar bustaden det husværet som foreldra bur i og det husværet som barna bur i. Berre dersom barna er registrerte som eigen familie i folkeregisteret, er husværa rekna som særskilde bustader.

Hyblar utan eigen inngang som ikkje ligg i hybelbygg, institusjon e.l., og der det bur personar som er registrerte i folkeregisteret på vedkomande adresse, er alltid rekna til same bustad som hovudhusværet.

Med privatbustad er meint husvære der det ikkje bur forpleide i aldersheimar, barneheimar og andre felleleshushald. Husvære for tilsette (t.d. sjukepleiarar) ved institusjonar er såleis rekna som privatbustader. Det same gjeld husvære for befal m.m. i militærforlegningar.

Det er ikkje innhenta oppgåver for husvære som ikkje er privatbustader.

I tabellane er "privatbustadene" for å gjera det enkelt kalla "husvære".

#### Rom

Oppgåvene over talet på rom refererer seg til husvære som er med i teljinga, og omfattar bustadrom på 6 m<sup>2</sup> eller meir, og som kan nyttast året rundt. Kjøkken, bad, entré, hall, alkove, hems, trimrom, vaskerom og rom som berre blir nytta til næringsverksemd (f.eks. kontor) er ikkje med.

I 1980-teljinga er det ikkje innhenta spesifiserte oppgåver over talet på rom i husvære med "meir enn 8 rom", slik som det vart gjort i teljinga i 1970.

I oppgåvene for "rom i alt" er tala på rom i husvære med meir enn 8 rom derfor rekna med. For kvar enkelt kommune er det laga gjennomsnittstal frå 1970-teljinga (dvs. gjennomsnittleg tal på rom i husvære med meir enn 8 rom). Dette gjennomsnittstalet er brukt for å fastleggje talet på rom for husvære med meir enn 8 rom i 1980-teljinga.



Areal

Med areal for husværet er meint nettoareal. I tillegg til bustadrom på 6 m<sup>2</sup> eller meir er også teke med kjøkken, bad, entré, hall o.l.

Rom som er felles for to eller fleire husvære, t.d. felles gang, hall, bad e.l., er ikkje rekna med i arealet.

Eige-/leigeform

Som eigarar er også rekna personar som eig aksje eller andel som gir burett.

Med "vanleg leigekontrakt" er meint at vedkomande leiger eit husvære av ein eigar etter dei reglar og avtalar som følgjer av husleigelova. Vanleg leigeforhold utan skriftleg kontrakt er også rekna med her.

Kjøkken

Med kjøkken er i teljinga meint ein del av husværet som er avgrensa frå andre delar av det, og der det er installert utstyr til matlaging for dei som bur der. Kjøkkenet kan vera eit eige rom, men treng ikkje vera det.

Dersom fleire husvære har felles kjøkken, t.d. hyblar i eit hybelbygg, er alle husværa rekna å vera utan kjøkken.

I storleiken på kjøkkenet er også medrekna golv plass til benker, skap o.l.

Viktigaste kjelda til oppvarming

Dersom to eller fleire kjelder er like viktige for oppvarming av husværet, er både (alle) desse rekna med.

Hushaldet disponerer bil

Med å disponere bil meiner ein i teljinga å eige/leige bil eller å ha høve til å bruke privat t.d. firmabil.

Stasjonsvogn og varevogn er rekna som personbil berre dersom ho blir brukt også til privatkjøring.

Hustype

Som hus er som hovudregel rekna bygningar som frå kjellar til loft er skilde frå andre bygningar.

Kvar enkelt blokk er derimot rekna som eitt hus, sjølv om det frå kjellar til loft er skiljevegg(ar) utan gjennomgang i blokka.

I rekkjehus er heile rekkja av husvære rekna som eitt hus.

Som frittliggjande einebustad er rekna einebustad med minst ein halv meters avstand til nærmaste hus.

Som hustype "einebustad" er også rekna frittliggjande einebustader som inneheld eit hybelhusvære, og/eller der eitt eller fleire rom er brukte som hybel.

Rekkjehus er hus med husvære som har minst ein vegg eller ein del av ein vegg felles med eit anna husvære. Hus i kjede er hus som er bundne saman med eit anna hus ved garasje, carport, svalgang o.l. Terrassehus er hus med husvære som er bygde saman i ei bakkeskråning, og der fleire av husværa har heile eller delar av taket til husværet under som terrasse.

Horisontalt delt tomannsbustad er hus med to vanlege husvære (som kan ha ulik storleik) og der det eine husværet ligg i ein etasje over det andre.

Anna bustadbygg med mindre enn 3 etasjar omfattar også einebustader med mindre enn ein halv meters avstand mellom husa.

Gruppa "forretningsbygg m.m." omfattar hus der halvparten eller mindre av golvarealet er nytta til privatbustad.

Som bygg for felleleshushald er rekna hus der det er organisert felleleshushald for dei busette og/eller mellombels tilstadeverande.

Oppgåver over tal på husvære, rom og busette i bygg for felleleshushald omfattar berre privathusvære, rom og busette i desse bustadene.

### Byggjeår

Med byggjeår meiner ein det året da minst halvparten av husværa i huset var ferdige til innflytting. Hus som er ombygde, er grupperte etter opphavleg byggjeår.

### Gjennomsnittstal

Busette pr. husvære er lik talet på busette i privathusvære dividert med talet på privathusvære.

Rom pr. husvære er lik talet på rom (kjøkken ikkje medrekna) i privathusvære dividert med talet på desse husværa.

Busette pr. rom er lik talet på busette i privathusvære dividert med talet på rom (kjøkken er ikkje medrekna) i privathusvære.

### 3.4. Inndelinga i grunnkrinsar

Grunnkrinsinndelinga til bruk i folketeljninga er gjort av Byrået i samarbeid med kommunane og brukarar av statistikk på regionalt nivå.

Følgjande kriterium er lagde til grunn for utarbeidinga av grunnkrinsane:

1. Utgangspunktet for grunnkrinsinndelinga er som regel inndelinga i folketeljingskrinsar i 1970. Dersom inndelinga frå 1970 er endra, er det lagt vekt på at grupper av grunnkrinsar kan samanliknast med ein eller fleire tidlegare folketeljingskrinsar.
2. Grunnkrinsane er utforma slik at dei kan vera stabile over ein rimeleg tidsperiode.
3. Grunnkrinsane skal bestå av eit samanhengande geografisk område.
4. Grunnkrinsane bør vera mest mogleg einsarta når det gjeld natur- og næringsgrunnlag, kommunikasjonsforhold og bygningsmessig struktur.
5. Folketal og areal bør ikkje variere for sterkt. Folketalet kan variere frå under 100 i sterkt spredtbygde strøk til over 1 000 i dei tettast utbygde byområda.

Fordi grunnkrinsinndelinga skal vera mest mogleg stabil, er ho ikkje knytt saman med ei avgrensing av tettbygde strøk, da desse grensene stadig må endrast.

Tettstadavgrensinga er ført vidare uavhengig av grunnkrinsinndelinga. Retningslinene for tettstadavgrensinga følgjer i store trekk den som vart praktisert i 1960 og 1970. Hovudkriteriet ved avgrensinga av tettstad er at avstanden mellom husa i ei husklynge ikkje skal vera over 50 meter, men det er tillate skjønsmessige avvik for område der det ikkje kan eller skal byggjast bustader, som t.d. lagerplassar, idrettsanlegg, parkar o.l. Området må ha minst 200 busette på teljingstidspunktet.

Det er ikkje stilt noko krav om at grensene for grunnkrinsane skal falle saman med grensene for kyrkjesokn, skole- eller valkrinsar.

Oppgåver over grunnkrinsar blir også grupperte til delområde (bydelar/bygdelag). Desse delområda omfattar vanlegvis 1 000 - 3 000 personar i spreidtbygde strøk og 3 000 - 5 000 personar i tettbygde strøk. Eit delområde kan t.d. vera eit område som soknar til eit lokalt sentrum i ein kommune.

Ei oversikt som viser forholdet mellom grunnkrinsar i 1980 og teljingskrinsar i 1970, er vist i vedlegg 1.

Kart som viser omfanget av grunnkrinsane og tettstadavgrensingane som det blir gitt resultat for i dette heftet, er vist i vedlegga 2 og 3.

For ei nærmare orientering om grunnkrinsane m.m. viser vi til hefta "Grunnkretser og tettsteder. Dokumentasjon 1980".

#### 4. BRUK AV TABELLANE

Dette heftet inneheld tabellar for den enkelte kommunen. Tabellane i kommunehefta er inndelte i seks hovudgrupper.

Tabellane 1 - 3 gir resultat for enkelte demografiske kjenneteikn.

Tabellane 4 - 10 gir hovudresultat for utdanning, yrke, næring, arbeidstid m.m. Tabellane 4 - 7 refererer seg til dei siste 12 månadene før teljingstidspunktet. Tabellane 8 - 10 gir oppgaver for kjennemerke som knyttar seg til den siste veka før teljingstidspunktet.

Tabellane 11 - 18 gir resultat for bustaddelen av teljinga.

Tabellane 19 - 21 gir resultat for familiar og privathushald.

Tabellane 22 - 24 gir hovedresultat for befolkning, yrkesaktivitet og bustader på grunnkrins.

#### 5. MERKNADER TIL TABELLANE

##### Tabell 1:

I tabell 1 har ein generelt teke sikte på å gi tal tilbake til 1801 etter kommuneinndelinga i 1980.

TABELL 1. FOLKEMENGDEN VED FOLKETELJINGENE 1801 - 1980

ÅR	FOLKE- MENGDE	ÅR	FOLKE- MENGDE	ÅR	FOLKE- MENGDE	ÅR	FOLKE- MENGDE	ÅR	FOLKE- MENGDE	ÅR	FOLKE- MENGDE
1801 ..	1888	1835 ..	2642	1865 ..	2497	1900 ..	2746	1930 ..	2540	1960 ..	2190
1815 ..	2001	1845 ..	2811	1875 ..	2132	1910 ..	2367	1946 ..	2372	1970 ..	2372
1825 ..	2311	1855 ..	2672	1890 ..	2169	1920 ..	2203	1950 ..	2364	1980 ..	2113

TABELL 2. FOLKEMENGDEN ETTER KJØNN, EKTESKAPLEG STATUS OG ALDER. 1/11 1980

ALDER	I ALT	MENN					KVINNER				
		I ALT	UGIFTE	GIFTE	ENKJE- MENN	SEPARERTE OG SKILDE	I ALT	UGIFTE	GIFTE	ENKJER	SEPARERTE OG SKILDE
I ALT ....	2113	1073	553	462	37	21	1040	454	461	107	18
0- 6 ÅR .	182	84	84	-	-	-	98	98	-	-	-
7-15 " .	292	160	160	-	-	-	132	132	-	-	-
16-19 " .	132	64	64	-	-	-	68	68	-	-	-
20-24 " .	168	91	85	6	-	-	77	52	25	-	-
25-29 " .	124	70	33	34	-	3	54	16	35	-	3
30-39 " .	278	144	38	100	-	6	134	15	116	-	3
40-49 " .	187	99	19	77	-	3	88	4	78	2	4
50-59 " .	238	121	24	89	4	4	117	10	98	7	2
60-66 " .	141	76	14	59	-	3	65	12	38	11	4
67-69 " .	60	29	5	21	2	1	31	6	16	8	1
70-79 " .	199	87	20	51	15	1	112	25	44	43	-
80 ÅR OG OVER .....	112	48	7	25	16	-	64	16	11	36	1

TABELL 3. FOLKEMENGDEN ETTER TRUSSAMFUNN/VIKTIGASTE KJELDE TIL LIVSOPPHALD, KJØNN OG ALDER. 1/11 1980

KJØNN OG ALDER	I ALT	TRUSSAMFUNN				VIKTIGASTE KJELDE TIL LIVSOPPHALD				
		DEN NORSKE KYRKJA	TRUS- SAMFUNN UTANFOR DEN NORSKE KYRKJA	IKKJE TILSLUTTA NOKO TRUSSAM- FUNN	UOPP- GITT TRUS- SAMFUNN	INNTÆKT AV EIGE ELLER ANDRE PERSONARS ARBEID	PENSJON/ TRYGD	STIPEND, LÅN, FORMUE F.L.	VERNE- PLIKTS-/ SIVIL- TENESTE	UOPPGITT KJELDE TIL LIVS- OPPHALD
I ALT ....	2113	2006	6	37	64	1478	432	56	19	128
MENN .....	1073	1019	5	20	29	784	189	28	17	55
0- 6 ÅR	84	76	-	1	7	84	-	-	-	-
7-15 "	160	155	-	1	4	160	-	-	-	-
16-19 "	64	63	-	-	1	45	3	8	-	8
20-24 "	91	87	-	3	1	60	1	15	12	3
25-29 "	70	58	3	8	1	61	-	2	3	4
30-39 "	144	136	1	4	3	133	2	-	-	9
40-49 "	99	97	-	1	1	87	3	-	-	9
50-59 "	121	118	-	1	2	101	8	1	-	11
60-66 "	76	71	1	-	4	45	20	-	2	9
67-69 "	29	29	-	-	-	4	25	-	-	-
70-79 "	87	85	-	-	2	3	81	2	-	1
80 ÅR OG OVER ...	48	44	-	1	3	1	46	-	-	1
KVINNER ..	1040	987	1	17	35	694	243	28	2	73
0- 6 ÅR	98	90	-	3	5	98	-	-	-	-
7-15 "	132	120	-	1	11	132	-	-	-	-
16-19 "	68	67	-	1	-	42	-	10	-	16
20-24 "	77	72	-	3	2	63	-	11	-	3
25-29 "	54	47	-	5	2	44	2	5	-	3
30-39 "	134	129	-	2	3	122	2	-	-	10
40-49 "	88	87	-	-	1	75	6	-	-	7
50-59 "	117	112	-	1	4	85	15	-	1	16
60-66 "	65	61	1	-	3	27	30	-	-	8
67-69 "	31	30	-	-	1	3	27	-	-	1
70-79 "	112	111	-	-	1	3	101	1	-	7
80 ÅR OG OVER ...	64	61	-	1	2	-	60	1	1	2

TABELL 4. PERSONAR 16-66 ÅR ETTER YRKESAKTIVITET, ARBEIDSTID, KJØNN OG HØGSTE UTDANNING. 1/11-79 - 31/10-80

KJØNN OG HØGSTE UTDANNING	IKKJE YRKESAKTIVE				YRKESAKTIVE						
	I ALT	AV DETTE GIFTE		I ALT	100-499 TIMAR		500-999 TIMAR		1 000 TIMAR OG OVER		UOPP-GITT ARB.-TID
		I ALT	AV DETTE GIFTE		I ALT	AV DETTE GIFTE	I ALT	AV DETTE GIFTE	I ALT	AV DETTE GIFTE	
I ALT .....	1268	256	161	1012	164	60	116	65	661	426	71
MENN I ALT .....	665	51	20	614	60	6	35	7	479	307	40
BARNESKOLENIVÅ, 1-6 ÅR .....	-	-	-	-	-	-	-	-	-	-	-
UNGDOMSSKOLENIVÅ, 7-9 ÅR, I ALT ..	311	28	14	283	22	2	6	3	232	159	23
FOLKESKOLEUTDANNING .....	125	19	9	106	3	1	1	-	91	62	11
9-ÅRIG UNGDOMSSKOLE .....	47	2	-	45	18	-	2	-	24	1	1
UNGDOMSSKOLENIVÅ ELLES .....	139	7	5	132	1	1	3	3	117	96	11
GYMNASNIVÅ I, 10 ÅR, I ALT .....	152	8	5	144	16	1	10	-	109	66	9
ALLMENT FAGFELT .....	40	2	1	38	7	-	4	-	26	18	1
INDUSTRI, HANDVERK OG TEKNIKK ..	38	3	1	35	7	-	4	-	21	7	3
SAMFERDSEL .....	8	-	-	8	-	-	1	-	7	3	-
HELSEVERN .....	-	-	-	-	-	-	-	-	-	-	-
JORDBRUK, SKOGBRUK OG FISKE ...	48	2	2	46	2	1	1	-	39	31	4
TENESTEYTING OG FORSVAR .....	4	1	1	3	-	-	-	-	2	2	1
GYMNASNIVÅ I ELLES .....	14	-	-	14	-	-	-	-	14	5	-
GYMNASNIVÅ II, 11-12 ÅR, I ALT ..	107	11	1	96	14	-	14	1	65	29	3
ALLMENT FAGFELT .....	42	2	-	40	7	-	11	-	21	9	1
ADMINISTRASJON OG ØKONOMI .....	8	1	-	7	2	-	-	-	5	3	-
INDUSTRI, HANDVERK OG TEKNIKK ..	38	5	1	33	4	-	-	-	27	13	2
SAMFERDSEL .....	6	1	-	5	-	-	1	1	4	2	-
HELSEVERN .....	-	-	-	-	-	-	-	-	-	-	-
JORDBRUK, SKOGBRUK OG FISKE ...	9	1	-	8	1	-	2	-	5	-	-
TENESTEYTING OG FORSVAR .....	1	:	:	:	:	:	:	:	:	:	:
GYMNASNIVÅ II ELLES .....	3	:	:	:	:	:	:	:	:	:	:
UNIVERSITETS- OG HØGSKOLENIVÅ I, 13-14 ÅR, I ALT .....	53	2	-	51	7	2	5	3	35	23	4
UNDERVISNING .....	10	1	-	9	1	1	1	1	7	4	-
ADMINISTRASJON, ØKONOMI, SAMFUNNSVITSKAP OG JUS .....	5	-	-	5	-	-	-	-	5	4	-
NATURVITSKAP OG TEKNIKK .....	26	-	-	26	3	1	2	2	18	13	3
HELSEVERN .....	-	-	-	-	-	-	-	-	-	-	-
UNIV.- OG HØGSKOLENIVÅ I ELLES ..	12	1	-	11	3	-	2	-	5	2	1
UNIV.- OG HØGSKOLENIVÅ II, III OG FORSKARNIVÅ, OVER 14 ÅR, I ALT ..	36	-	-	36	1	1	-	-	35	28	-
UNDERVISNING .....	9	-	-	9	-	-	-	-	9	7	-
ADMINISTRASJON, ØKONOMI, SAMFUNNSVITSKAP OG JUS .....	2	:	:	:	:	:	:	:	:	:	:
NATURVITSKAP OG TEKNIKK .....	13	-	-	13	1	1	-	-	12	11	-
UNIV.- OG HØGSKOLENIVÅ II, III OG FORSKARNIVÅ ELLES .....	12	:	:	12	:	:	:	:	12	:	:
UOPPGITT, INGA UTDANNING OG UTDANNING PÅ FØRSKOLENIVÅ .....	6	2	-	4	-	-	-	-	3	2	1
KVINNER I ALT .....	603	205	141	398	104	54	81	58	182	119	31
BARNESKOLENIVÅ, 1-6 ÅR .....	-	-	-	-	-	-	-	-	-	-	-
UNGDOMSSKOLENIVÅ, 7-9 ÅR, I ALT ..	363	138	90	225	51	34	46	36	101	72	27
FOLKESKOLEUTDANNING .....	138	62	45	76	10	9	17	14	37	28	12
9-ÅRIG UNGDOMSSKOLE .....	53	24	2	29	13	1	5	1	9	-	2
UNGDOMSSKOLENIVÅ ELLES .....	172	52	43	120	28	25	24	21	55	44	13
GYMNASNIVÅ I, 10 ÅR, I ALT .....	125	34	24	91	30	13	17	10	41	24	3
ALLMENT FAGFELT .....	61	21	15	40	13	7	9	6	17	13	1
INDUSTRI, HANDVERK OG TEKNIKK ..	2	:	:	:	:	:	:	:	:	:	:
SAMFERDSEL .....	2	:	:	:	:	:	:	:	:	:	:
HELSEVERN .....	9	2	2	7	3	1	1	1	2	1	1
JORDBRUK, SKOGBRUK OG FISKE ...	5	1	1	4	1	1	-	-	3	2	-
TENESTEYTING OG FORSVAR .....	26	6	4	20	6	4	4	1	10	1	-
GYMNASNIVÅ I ELLES .....	20	3	1	17	7	-	3	2	7	5	-
GYMNASNIVÅ II, 11-12 ÅR, I ALT ..	74	23	17	51	17	4	12	6	21	9	1
ALLMENT FAGFELT .....	39	12	7	27	9	-	7	4	10	5	1
ADMINISTRASJON OG ØKONOMI .....	11	3	3	8	3	2	1	-	4	1	-
INDUSTRI, HANDVERK OG TEKNIKK ..	6	3	3	3	2	1	-	-	1	-	-
SAMFERDSEL .....	-	-	-	-	-	-	-	-	-	-	-
HELSEVERN .....	9	1	1	8	2	1	3	2	3	3	-
JORDBRUK, SKOGBRUK OG FISKE ...	7	3	2	4	1	-	-	-	3	-	-
TENESTEYTING OG FORSVAR .....	1	:	:	:	:	:	:	:	:	:	:
GYMNASNIVÅ II ELLES .....	1	:	:	:	:	:	:	:	:	:	:
UNIVERSITETS- OG HØGSKOLENIVÅ I, 13-14 ÅR, I ALT .....	27	8	8	19	4	2	6	6	9	7	-
UNDERVISNING .....	9	2	2	7	1	1	3	3	3	1	-
ADMINISTRASJON, ØKONOMI, SAMFUNNSVITSKAP OG JUS .....	7	2	2	5	-	-	3	3	2	2	-
NATURVITSKAP OG TEKNIKK .....	1	:	:	:	:	:	:	:	:	:	:
HELSEVERN .....	6	3	3	3	-	-	-	-	3	3	-
UNIV.- OG HØGSKOLENIVÅ I ELLES ..	4	:	:	:	:	:	:	:	:	:	:
UNIV.- OG HØGSKOLENIVÅ II, III OG FORSKARNIVÅ, OVER 14 ÅR, I ALT ..	9	1	1	8	1	1	-	-	7	5	-
UNDERVISNING .....	9	1	1	8	1	1	-	-	7	5	-
ADMINISTRASJON, ØKONOMI, SAMFUNNSVITSKAP OG JUS .....	-	-	-	-	-	-	-	-	-	-	-
NATURVITSKAP OG TEKNIKK .....	-	-	-	-	-	-	-	-	-	-	-
UNIV.- OG HØGSKOLENIVÅ II, III OG FORSKARNIVÅ ELLES .....	-	-	-	-	-	-	-	-	-	-	-
UOPPGITT, INGA UTDANNING OG UTDANNING PÅ FØRSKOLENIVÅ .....	5	1	1	4	1	-	-	-	3	2	-

TABELL 5. PERSONAR 16 ÅR OG OVER, ETTER YRKESAKTIVITET, ARBEIDSTID, KJØNN OG ALDER. 1/11 79 - 31/10 80

KJØNN OG ALDER	I ALT	IKKJE YRKES- AKTIVE	YRKESAKTIVE						PRO- SENT YRKES- AKTIVE
			I ALT	ARBEIDSTID. TIMAR					
				100- 499	500- 999	1 000- 1 299	1 300 OG OVER	UOPP- GITT	
I ALT .....	1639	581	1058	177	120	93	589	79	64,6
MENN I ALT .....	829	187	642	69	39	43	448	43	77,4
16-19 ÅR .....	64	3	61	34	11	8	7	1	95,3
AV DETTE GIFTE .....	-	-	-	-	-	-	-	-	-
20-24 ÅR .....	91	10	81	13	14	4	48	2	89,0
AV DETTE GIFTE .....	6	-	6	-	1	-	5	-	100,0
25-29 ÅR .....	70	3	67	3	3	5	52	4	95,7
AV DETTE GIFTE .....	34	-	34	-	1	4	28	1	100,0
30-39 ÅR .....	144	4	140	3	2	14	118	3	97,2
AV DETTE GIFTE .....	100	1	99	2	2	8	84	3	99,0
40-49 ÅR .....	99	4	95	1	3	2	90	9	96,0
AV DETTE GIFTE .....	77	1	76	1	2	2	65	6	98,7
50-59 ÅR .....	121	7	114	5	1	3	92	13	94,2
AV DETTE GIFTE .....	89	2	87	2	-	3	72	10	97,8
60-66 ÅR .....	76	20	56	1	1	2	44	8	73,7
67-69 ÅR .....	29	20	9	1	3	-	4	1	31,0
70 ÅR OG OVER .....	135	116	19	8	1	5	3	2	14,1
KVINNER I ALT .....	810	394	416	108	81	50	141	36	51,4
16-19 ÅR .....	68	27	41	28	7	1	4	1	60,3
AV DETTE GIFTE .....	-	-	-	-	-	-	-	-	-
20-24 ÅR .....	77	18	59	17	11	8	21	2	76,6
AV DETTE GIFTE .....	25	10	15	6	2	5	2	-	60,0
25-29 ÅR .....	54	19	35	11	8	3	12	1	64,8
AV DETTE GIFTE .....	35	14	21	7	6	3	4	1	60,0
30-39 ÅR .....	134	46	88	19	20	12	31	6	65,7
AV DETTE GIFTE .....	116	43	73	17	19	9	23	5	62,9
40-49 ÅR .....	88	19	69	16	15	9	24	5	78,4
AV DETTE GIFTE .....	78	17	61	13	14	8	22	4	78,2
50-59 ÅR .....	117	40	77	9	17	10	32	9	65,8
AV DETTE GIFTE .....	98	33	65	8	16	8	26	7	66,3
60-66 ÅR .....	65	36	29	4	3	3	12	7	44,6
67-69 ÅR .....	31	25	6	1	-	-	4	1	19,4
70 ÅR OG OVER .....	176	164	12	3	-	4	1	4	6,8

TABELL 6. YRKESAKTIVE 16 ÅR OG OVER, ETTER ALDER OG NÆRING. 1/11 79 - 31/10 80

NÆRING	I ALT	ALDER. ÅR										PROSENT AV DE YRKES- AKTIVE
		70 OG OVER										
		16-19	20-24	25-29	30-39	40-49	50-59	60-66	67-69	70 OG OVER		
I ALT .....	1058	102	140	102	228	164	191	85	15	31	100,0	
JORDBRUK .....	171	10	14	5	20	33	47	18	6	18	16,2	
SKOGBRUK .....	-	-	-	-	-	-	-	-	-	-	-	
FISKE OG FANGST .....	-	-	-	-	-	-	-	-	-	-	-	
BERGVERKSDRIFT .....	2	-	-	-	-	1	1	-	-	-	0,2	
INDUSTRI I ALT .....	29	2	3	2	2	6	8	5	1	-	2,7	
PRODUKSJON AV NÆRINGSMIDDEL, DRIKKEVARER OG TORAKKSVARER .....	4	-	-	1	-	-	2	1	-	-	-	
PRODUKSJON AV TEKSTILVARER, KLEDEVARER, LER OG LERVARER .....	10	1	-	-	-	4	1	3	1	-	-	
PRODUKSJON AV TREVARER .....	-	-	-	-	-	-	-	-	-	-	-	
TREFØREDLING, GRAFISK PRODUKSJON OG FORLAGSVERKSEMD .....	-	-	-	-	-	-	-	-	-	-	-	
PROD. AV KJEMISKE PROD., MINERAL- OLJE-, KOL-, GUMMI- OG PLASTPROD. ...	-	-	-	-	-	-	-	-	-	-	-	
PRODUKSJON AV MINERALSKE PRODUKT ...	-	-	-	-	-	-	-	-	-	-	-	
PRODUKSJON AV METALL .....	5	-	1	-	-	1	2	1	-	-	-	
PRODUKSJON AV VERKSTADPRODUKT .....	10	1	2	1	2	1	3	-	-	-	-	
INDUSTRIPRODUKSJON ELLES .....	-	-	-	-	-	-	-	-	-	-	-	
KRAFT- OG VASSFØRSYNING .....	131	19	15	14	33	20	22	6	1	1	12,4	
BYGGJE- OG ANLEGGVERKSEMD .....	208	23	30	26	50	34	29	13	2	1	19,7	
VAREHANDEL .....	89	14	13	6	17	17	14	5	1	2	8,4	
HOTELL- OG RESTAURANTDRIFT .....	75	19	8	6	6	10	14	9	-	3	7,1	
LANDTRANSPORT .....	74	3	8	2	15	15	22	7	2	-	7,0	
SJØTRANSPORT .....	14	2	3	3	4	1	1	-	-	-	1,3	
TRANSPORT ELLES, LAGRING, POST OG TELEKOMMUNIKASJONAR .....	27	2	8	3	3	4	1	4	2	-	2,6	
BANK- OG FINANSIERINGSVERKSEMD .....	10	-	3	-	5	-	-	2	-	-	0,9	
FORSIKRINGSVERKSEMD, EIGEDOMSDRIFT OG FORRETN.MESS. TENESTEYTING .....	7	-	-	4	1	-	-	2	-	-	0,7	
OFFENTLEG ADM., FORSVAR, POLITI OG RETTSVESEN .....	48	4	12	8	13	3	6	2	-	-	4,5	
RENOVASJON OG REINGJERING .....	-	-	-	-	-	-	-	-	-	-	-	
UNDERVISNING OG FORSKINGSVERKSEMD .....	75	-	5	9	37	5	11	7	-	1	7,1	
HELSE- OG ANDRE SOSIALTENESTER .....	72	3	14	12	20	10	9	3	-	1	6,8	
KULTURELL T.YTING, UNDERH. OG SPORT ..	1	-	-	-	-	-	-	-	-	1	0,1	
PERSONLEG TENESTEYTING .....	17	1	4	2	1	4	4	-	-	1	1,6	
UOPPGITT NÆRING .....	8	-	-	-	1	1	2	2	-	2	0,8	

TABELL 7. YRKESAKTIVE 16 ÅR OG OVER, ETTER KJØNN, ARBEIDSTID OG NÆRING/YRKESFELT. 1/11 79 - 31/10 80

	MENN						KVINNER				
	I ALT	100-	500-	1 000	UOPP-	I ALT	100-	500-	1 000	UOPP-	
		499	999	TIMAR	GITT		499	999	TIMAR	GITT	
	TIMAR	TIMAR	OG OVER	ARB.-	TIMAR	TIMAR	OG OVER	ARB.-	TIMAR		
I ALT .....	1058	642	69	39	491	43	416	108	81	191	36
<b>NÆRING</b>											
JORDBRUK .....	171	88	12	5	64	7	83	6	10	54	13
SKOGBRUK .....	-	-	-	-	-	-	-	-	-	-	-
FISKE OG FANGST .....	-	-	-	-	-	-	-	-	-	-	-
BERGVERKSDRIFT .....	2	2	:	:	:	:	-	-	-	-	-
INDUSTRI I ALT .....	29	22	1	1	19	1	7	2	1	4	-
PRODUKSJON AV NÆRINGSMIDDEL.											
DRIKKEVARER OG TOBAKKSVARER .....	4	2	:	:	:	:	2	:	:	:	:
PRODUKSJON AV TEKSTILVARER,											
KLEDEVARER, LER OG LERVARER .....	10	6	-	-	6	-	4	1	-	3	-
PRODUKSJON AV TREVARER .....	-	-	-	-	-	-	-	-	-	-	-
TREFOREDLING, GRAFISK PRODUKSJON											
OG FORLAGSVERKSEMD .....	-	-	-	-	-	-	-	-	-	-	-
PROD. AV KJEMISKE PROD., MINERAL-											
OLJE-, KOL-, GUMMI- OG PLASTPROD.	-	-	-	-	-	-	-	-	-	-	-
PRODUKSJON AV MINERALSKE PRODUKT.	-	-	-	-	-	-	-	-	-	-	-
PRODUKSJON AV METALL .....	5	5	:	:	:	:	-	-	-	-	-
PRODUKSJON AV VERKSTADPRODUKT ...	10	9	1	-	8	-	1	:	:	:	:
INDUSTRIPRODUKSJON ELLES .....	-	-	-	-	-	-	-	-	-	-	-
KRAFT- OG VASSFORSYNING .....	131	110	12	7	78	13	21	10	-	9	2
BYGGJE- OG ANLEGGSVKSEMD .....	208	180	16	12	141	11	28	11	3	12	2
VAREHANDEL .....	89	31	7	1	23	-	58	18	11	27	2
HOTELL- OG RESTAURANTDRIFT .....	75	24	8	1	11	4	51	19	12	17	3
LANDTRANSPORT .....	74	62	2	4	53	3	12	2	4	3	3
SJØTRANSPORT .....	14	12	1	2	8	1	2	:	:	:	:
TRANSPORT ELLES, LAGRING, POST											
OG TELEKOMMUNIKASJONAR .....	27	12	1	1	8	2	15	2	1	11	1
BANK- OG FINANSIERINGSVERKSEMD .....	10	6	-	-	6	-	4	1	-	3	-
FORSIKRINGSVERKSEMD, EIGEDOMSDRIFT											
OG FORRETN.MESS. TENESTEYTING .....	7	5	1	-	4	-	2	:	:	:	:
OFFENTLEG ADM., FORSVAR, POLITI											
OG RETTSVESEN .....	48	33	4	2	26	1	15	2	5	7	1
RENOVASJON OG REINGJERING .....	-	-	-	-	-	-	-	-	-	-	-
UNDERVISNING OG FORSKINGSVERKSEMD .....	75	38	3	3	32	-	37	9	11	15	2
HELSE- OG ANDRE SOSIALTENESTER .....	72	5	-	-	5	-	67	24	15	24	4
KULTURELL T.YTING, UNDERHALDNING											
OG SPORT .....	1	-	-	-	-	-	1	:	:	:	:
PERSONLEG TENESTEYTING .....	17	6	-	-	6	-	11	2	5	1	3
UOPPGITT NÆRING .....	8	6	:	:	:	:	2	:	:	:	:
<b>YRKESFELT</b>											
TEKNISK, VITSKAPELEG, HUMANISTISK											
OG KUNSTNARLEG ARBEID .....	118	67	4	5	57	1	51	12	12	26	1
ADMINISTRASJONS- OG FORVALTNINGS-											
ARBEID, BEDRIFTS- OG ORGANISASJONS-											
LEIING I ALT .....	28	24	-	-	23	1	4	1	1	2	-
OFFENTLEG ADMINISTRASJON OG											
FORVALTNINGSARBEID .....	10	9	-	-	8	1	1	:	:	:	:
BEDRIFTS- OG ORGANISASJONSLEIING											
KONTORARBEID .....	18	15	-	-	15	-	3	:	:	:	:
HANDELSARBEID .....	43	8	-	-	7	1	35	7	5	22	1
JORDBRUKS-, SKOGBRUKS- OG											
FISKEARBEID .....	71	25	6	1	18	-	46	18	9	19	-
GRUVE- OG SPRENGINGSARBEID M.M. ...	145	87	10	5	66	6	58	4	6	38	10
TRANSPORT OG KOMMUNIKASJONSARBEID .....	13	13	-	2	9	2	-	-	-	-	-
INDUSTRI-, BYGGJE- OG ANLEGG-											
ARBEID I ALT .....	88	73	7	4	59	3	15	-	1	13	1
JERN- OG METALLVAREARBEID .....	264	249	28	16	198	7	15	9	2	4	-
ELEKTROARBEID .....	32	31	:	:	26	:	1	:	:	:	:
FREARBEID .....	65	63	5	4	52	2	2	:	:	:	:
NÆRINGSMIDDELARBEID .....	34	33	2	1	28	2	1	:	:	:	:
MASKIN- OG MOTORDRIFT .....	4	2	:	:	:	:	2	:	:	:	:
LASTE-, LOSSE- OG LAGERARBEID ...	15	14	-	-	13	1	1	:	:	:	:
INDUSTRI-, BYGGJE- OG											
ANLEGG SARBEID ELLES .....	20	19	6	2	11	-	1	:	:	:	:
SERVICEARBEID .....	94	87	12	7	66	2	7	5	-	2	-
MILITÆRT ARBEID, UOPPGITT ELLER	179	25	8	3	11	3	154	51	40	48	15
IKKJE IDENTIFISERT YRKE .....	109	71	6	3	43	19	38	6	5	19	8

TABELL 8. YRKESAKTIVE 16 ÅR OG OVER I ARBEID I VEKA 25/10 - 31/10 1980, ETTER KJØNN, ARBEIDSTID I VEKA

	OG NÆRING/YRKESFELT										
	I ALT	MENN					KVINNER				
		I ALT	1-19 TIMAR	20-29 TIMAR	30 TIMAR OG OVER	UOPP- GITT	I ALT	1-19 TIMAR	20-29 TIMAR	30 TIMAR OG OVER	UOPP- GITT
I ALT .....	803	518	17	25	456	20	285	69	63	143	10
<b>NÆRING</b>											
JORDBRUK .....	122	66	6	4	52	4	56	6	9	38	3
SKOGBRUK .....	-	-	-	-	-	-	-	-	-	-	-
FISKE OG FANGST .....	-	-	-	-	-	-	-	-	-	-	-
BÆRGVERKSDRIFT .....	2	2	:	:	:	:	-	-	-	-	-
INDUSTRI I ALT .....	24	19	-	-	17	2	5	-	2	3	-
PRODUKSJON AV NÆRINGSMIDDEL, DRIKKEVARER OG TOBAKKSVARER .....	3	2	:	:	:	:	1	:	:	:	:
PRODUKSJON AV TEKSTILVARER, KLEDEVARER, LER OG LERVARER .....	10	6	-	-	5	1	4	:	:	:	:
PRODUKSJON AV TREVARER .....	-	-	-	-	-	-	-	-	-	-	-
TREFOREDLING, GRAFISK PRODUKSJON OG FORLAGSVERKSEMD .....	-	-	-	-	-	-	-	-	-	-	-
PRD. AV KJEMISKE PROD., MINERAL- OLJE-, KOL-, GUMMI- OG PLASTPROD.	-	-	-	-	-	-	-	-	-	-	-
PRODUKSJON AV MINERALSKE PRODUKT.	-	-	-	-	-	-	-	-	-	-	-
PRODUKSJON AV METALL .....	4	4	:	:	:	:	-	-	-	-	-
PRODUKSJON AV VERKSTADPRODUKT ...	7	7	-	-	7	-	-	-	-	-	-
INDUSTRIPRODUKSJON ELLES .....	-	-	-	-	-	-	-	-	-	-	-
KRAFT- OG VASSFORSYNING .....	98	88	2	2	79	5	10	3	2	4	1
BYGGJE- OG ANLEGGSSVERKSEMD .....	157	140	2	2	134	2	17	4	1	12	-
VAREHANDEL .....	69	24	2	-	21	1	45	9	18	17	1
HOTELL- OG RESTAURANTDRIFT .....	29	13	-	1	12	-	16	2	2	12	-
LANDTRANSPORT .....	63	54	-	3	49	2	9	1	3	5	-
SJØTRANSPORT .....	13	11	1	-	10	-	2	:	:	:	:
TRANSPORT ELLES, LAGRING, POST OG TELEKOMMUNIKASJONAR .....	23	10	-	2	7	1	13	2	2	7	2
BANK- OG FINANSIERINGSVERKSEMD ....	10	6	-	-	6	-	4	-	-	4	-
FORSIKRINGSVERKSEMD, EIGEDOMSDRIFT OG FORRETN.MESS. TENESTEYTING .....	5	4	:	:	:	:	1	:	:	:	:
OFFENTLEG ADM., FORSVAR, POLITI OG RETTSVESEN .....	45	31	1	-	30	-	14	4	5	4	1
RENDVASJON OG REINGJERING .....	-	-	-	-	-	-	-	-	-	-	-
UNDERVISNING OG FORSKINGSVERKSEMD .	62	33	1	9	22	1	29	14	5	9	1
HELSE- OG ANDRE SOSIALTENESTER ....	58	5	-	-	4	1	53	20	13	19	1
KULTURELL T.YTING, UNDERHALDNING OG SPORT .....	1	-	-	-	-	-	1	:	:	:	:
PERSONLEG TENESTEYTING .....	15	6	1	-	5	-	9	4	-	5	-
UOPPGITT NÆRING .....	7	6	1	1	3	1	1	:	:	:	:
<b>YRKESFELT</b>											
TEKNISK, VITSKAPELEG, HUMANISTISK OG KUNSTNARLEG ARBEID .....	102	61	1	11	48	1	41	11	11	19	-
ADMINISTRASJONS- OG FORVALTNINGS- ARBEID, BEDRIFTS- OG ORGANISASJONS- LEIING I ALT .....	25	23	1	-	22	-	2	:	:	:	:
OFFENTLEG ADMINISTRASJONS- OG FORVALTNINGSARBEID .....	10	9	1	-	8	-	1	:	:	:	:
BEDRIFTS- OG ORGANISASJONSLEIING	15	14	-	-	14	-	1	:	:	:	:
KONTORARBEID .....	38	8	-	-	8	-	30	3	9	17	1
HANDELSARBEID .....	53	20	1	-	18	1	33	6	13	13	1
JORDBRUKS-, SKOGBRUKS- OG FISKEARBEID .....	105	67	5	4	54	4	38	3	6	26	3
GRUVE- OG SPRENGINGSARBEID M.M. ....	12	12	-	-	11	1	-	-	-	-	-
TRANSPORT OG KOMMUNIKASJONSARBEID .	78	64	1	4	57	2	14	1	2	9	2
INDUSTRI-, BYGGJE- OG ANLEGGSS- ARBEID I ALT .....	205	201	5	4	186	6	4	:	:	:	:
JERN- OG METALLVAREARBEID .....	25	25	1	-	24	-	-	-	-	-	-
ELEKTROARBEID .....	55	55	1	1	52	1	-	-	-	-	-
TREARBEID .....	27	27	1	-	26	-	-	-	-	-	-
NÆRINGSMIDDELARBEID .....	3	2	:	:	:	:	1	:	:	:	:
MASKIN- OG MOTORDRIFT .....	15	14	-	1	12	1	1	:	:	:	:
LASTE-, LOSSE- OG LAGERARBEID ...	12	11	:	:	8	:	1	:	:	:	:
INDUSTRI-, BYGGJE- OG ANLEGGSSARBEID ELLES .....	68	67	1	1	62	3	1	:	:	:	:
SERVICEARBEID .....	116	15	1	1	12	1	101	40	18	40	3
MILITÆRT ARBEID, UOPPGITT ELLER IKKJE IDENTIFISERT YRKE .....	69	47	2	1	40	4	22	4	3	15	-



TABELL 9. YRKESAKTIVE 16 ÅR OG OVER MED FAST OPPMØTEPÅSS PÅ ARBEID I VEKA 25/10 - 31/10 1980, ETTER

## TALET PÅ ARBEIDSREISER, REISETID OG YRKESFELT/OPPMØTEPÅSS

I ALT	REISETID IKKJE	REISTE 1 GONG			REISTE 2-3 GONGER			REISTE 4 GONGER ELLER FLEIRE			UOPP-GITT TAL PÅ REISER	
		REISETID UNDER 45 MIN	REISETID 45 MIN OG OVER	UOPP-GITT	REISETID UNDER 45 MIN	REISETID 45 MIN OG OVER	UOPP-GITT	REISETID UNDER 45 MIN	REISETID 45 MIN OG OVER	UOPP-GITT		
I ALT .....	737	23	25	28	3	51	3	1	410	38	12	143
YRKESFELT												
TEKN., VITSK., HUMANIS- TISK OG KUNSTNARLEG ARBEID	99	5	3	1	-	9	2	-	68	-	-	11
OFFENTLEG ADMINISTRA- SJONS- OG FORVALTN.ARBEID.	10	-	-	-	-	2	-	-	8	-	-	-
BEDRIFTS- OG ORGANISA- SJONSLEIING .....	14	-	-	1	-	-	-	-	11	-	-	2
KONTORARBEID .....	38	-	1	1	-	8	-	-	21	-	1	6
HANDELSARBEID .....	51	-	1	-	-	11	-	-	32	1	-	6
JORDBRUKS-, SKOGBRUKS- OG FISKEARBEID .....	98	1	2	1	2	2	-	1	38	2	5	44
GRUVE- OG SPRENGINGS- ARBEID M.M. ....	12	2	2	-	-	-	-	-	1	3	-	4
TRANSPORT OG KOMMUNIKA- SJONSARBEID .....	75	5	3	1	-	1	-	-	50	1	-	14
INDUSTRI-, BYGGJE- OG ANLEGG SARBEID I ALT .....	189	5	5	16	1	4	-	-	107	25	1	25
JERN- OG METALLV.ARBEID	23	3	-	1	-	2	-	-	8	4	-	5
ELEKTROARBEID .....	52	-	2	-	-	1	-	-	37	6	-	6
TREARBEID .....	25	1	1	8	1	1	-	-	8	4	-	1
NÆRINGSMIDDELARBEID ...	3	-	-	1	-	-	-	-	-	-	-	2
MASKIN- OG MOTORDRIFT ..	13	-	-	-	-	-	-	-	7	2	-	4
LASTE-, LØSSE- OG LAGERARBEID .....	10	-	2	-	-	-	-	-	7	-	-	1
INDUSTRI-, BYGGJE- OG ANLEGG SARBEID ELLES .....	63	1	-	6	-	-	-	-	40	9	1	6
SERVICEARBEID .....	107	4	7	7	-	14	-	-	48	3	2	22
MILITÆRT ARBEID OG UOPPGITT YRKESOMRÅDE .....	44	1	1	-	-	-	1	-	26	3	3	9
OPPMØTEPÅSS OG KJØNN												
INNAN HEIMSTADFYLKET .....	649	14	24	15	2	50	1	1	400	34	12	96
MENN .....	394	6	13	12	1	9	-	-	274	28	6	45
KVINNER .....	255	8	11	3	1	41	1	1	126	6	6	51
I HEIMSTADKOMMUNEN .....	644	13	24	12	2	50	1	1	400	34	12	95
MENN .....	389	5	13	9	1	9	-	-	274	28	6	44
KVINNER .....	255	8	11	3	1	41	1	1	126	6	6	51
1420 SOGNDAL .....	2	1	-	1	-	-	-	-	-	-	-	-
MENN .....	2	1	-	1	-	-	-	-	-	-	-	-
KVINNER .....	-	-	-	-	-	-	-	-	-	-	-	-
1416 HØYANGER .....	1	-	-	-	-	-	-	-	-	-	-	1
MENN .....	1	-	-	-	-	-	-	-	-	-	-	1
KVINNER .....	-	-	-	-	-	-	-	-	-	-	-	-
1419 LEIKANGER .....	1	-	-	1	-	-	-	-	-	-	-	-
MENN .....	1	-	-	1	-	-	-	-	-	-	-	-
KVINNER .....	-	-	-	-	-	-	-	-	-	-	-	-
1424 ÅRDAL .....	1	-	-	1	-	-	-	-	-	-	-	-
MENN .....	1	-	-	1	-	-	-	-	-	-	-	-
KVINNER .....	-	-	-	-	-	-	-	-	-	-	-	-
UTANFOR FYLKET .....	24	7	-	11	-	-	-	-	4	-	-	2
MENN .....	22	6	-	10	-	-	-	-	4	-	-	2
KVINNER .....	2	1	-	1	-	-	-	-	-	-	-	-
1201 BERGEN .....	10	2	-	7	-	-	-	-	-	-	-	1
MENN .....	9	2	-	6	-	-	-	-	-	-	-	1
KVINNER .....	1	-	-	1	-	-	-	-	-	-	-	-
1235 VOSS .....	6	1	-	-	-	-	-	-	4	-	-	1
MENN .....	6	1	-	-	-	-	-	-	4	-	-	1
KVINNER .....	-	-	-	-	-	-	-	-	-	-	-	-
0301 OSLO .....	4	2	-	2	-	-	-	-	-	-	-	-
MENN .....	4	2	-	2	-	-	-	-	-	-	-	-
KVINNER .....	-	-	-	-	-	-	-	-	-	-	-	-
1233 ULVIK .....	2	-	-	2	-	-	-	-	-	-	-	-
MENN .....	2	-	-	2	-	-	-	-	-	-	-	-
KVINNER .....	-	-	-	-	-	-	-	-	-	-	-	-
ANDRE STADER UTANFOR FYLKET .....	2	2	-	-	-	-	-	-	-	-	-	-
MENN .....	1	1	-	-	-	-	-	-	-	-	-	-
KVINNER .....	1	1	-	-	-	-	-	-	-	-	-	-
UOPPGITT OPPMØTEPÅSS .....	64	2	1	2	1	1	2	-	6	4	-	45

TABELL 10. YRKESAKTIVE 16 ÅR OG OVER MED FAST ARBEIDSREISE I VEKA 25/10 - 31/10 1980, ETTER REISEMÅTE,

## OPPMØTEPLASS, TALET PÅ ARBEIDSREISER OG REISETID

I ALT	EITT TRANSPORTMIDDEL						TO ELLER FLEIRE TRANSPORTMIDDEL			UOPP- GITT TRANS- PORT- MIDDEL	
	BIL	BUSS	TOG, TRIKK, T-BANE	SYKKEL, MEIR ENN 10 MIN GONGE	BÅT	ANNA	BIL OG BUSS/TOG/ TRIKK/ T-BANE/ BÅT	BUSS OG TOG/ TRIKK/ T-BANE/ BÅT	ANDRE KOMBINA- SJONAR		
I ALT .....	571	243	15	14	2	140	63	12	5	43	34
OPPMØTEPLASS, TALET PÅ ARBEIDSREISER OG REISETID											
OPPMØTEPLASS I HEIM- STADKOMMUNEN .....											
REISTE 1 GONG .....	38	12	1	2	1	7	3	4	2	3	3
0-45 MIN .....	24	12	1	-	-	7	3	-	-	-	1
45 MIN OG OVER .....	12	-	-	2	1	-	-	4	2	3	-
UOPPGITT REISETID .....	2	-	-	-	-	-	-	-	-	-	2
REISTE 2-3 GONGER .....	52	15	1	2	-	18	7	2	1	3	4
0-14 MIN .....	30	8	-	-	-	13	6	-	-	-	3
15-29 " .....	15	5	1	-	-	3	1	2	-	3	-
30-44 " .....	5	1	-	2	-	1	-	-	-	-	1
45 MIN OG OVER .....	1	1	-	-	-	-	-	-	-	-	-
UOPPGITT REISETID .....	1	-	-	-	-	1	-	-	-	-	-
REISTE 4 GONGER ELLER FLEIRE .....	446	206	12	6	-	110	52	4	1	28	27
0-14 MIN .....	248	84	2	-	-	78	47	1	-	16	20
15-29 " .....	111	71	5	2	-	18	4	1	-	9	1
30-44 " .....	41	28	4	2	-	5	-	-	1	1	-
45 MIN OG OVER .....	34	22	1	2	-	4	1	2	-	2	-
UOPPGITT REISETID .....	12	1	-	-	-	5	-	-	-	-	6
OPPMØTEPLASS UTANFOR HEIMSTADKOMMUNEN .....											
REISTE 1 GONG .....	14	1	-	3	1	-	-	2	1	6	-
0-45 MIN .....	-	-	-	-	-	-	-	-	-	-	-
45 MIN OG OVER .....	14	1	-	3	1	-	-	2	1	6	-
UOPPGITT REISETID .....	-	-	-	-	-	-	-	-	-	-	-
REISTE 2-3 GONGER .....	-	-	-	-	-	-	-	-	-	-	-
0-14 MIN .....	-	-	-	-	-	-	-	-	-	-	-
15-29 " .....	-	-	-	-	-	-	-	-	-	-	-
30-44 " .....	-	-	-	-	-	-	-	-	-	-	-
45 MIN OG OVER .....	-	-	-	-	-	-	-	-	-	-	-
UOPPGITT REISETID .....	-	-	-	-	-	-	-	-	-	-	-
REISTE 4 GONGER ELLER FLEIRE .....	4	2	-	-	-	2	-	-	-	-	-
0-14 MIN .....	1	1	-	-	-	-	-	-	-	-	-
15-29 " .....	3	1	-	-	-	2	-	-	-	-	-
30-44 " .....	-	-	-	-	-	-	-	-	-	-	-
45 MIN OG OVER .....	-	-	-	-	-	-	-	-	-	-	-
UOPPGITT REISETID .....	-	-	-	-	-	-	-	-	-	-	-
UOPPGITT OPPMØTEPLASS .....	17	7	1	1	-	3	1	-	1	3	-
KJØNN OG ALDER											
MENN .....											
16-19 ÅR .....	18	6	1	3	-	3	2	-	1	2	-
20-24 " .....	33	16	1	2	-	5	3	1	-	5	-
25-29 " .....	47	26	3	3	-	8	8	1	-	2	2
30-39 " .....	102	72	-	-	-	20	4	1	1	3	1
40-49 " .....	63	34	1	3	-	8	6	1	1	5	4
50-59 " .....	76	36	-	2	-	15	10	1	-	7	5
60-66 " .....	27	8	-	-	-	8	3	1	1	3	3
67-69 " .....	4	1	-	-	-	2	-	-	-	1	-
70 ÅR OG OVER .....	2	-	-	-	-	1	-	-	-	-	1
KVINNER .....											
16-19 ÅR .....	6	-	1	-	-	2	-	1	-	1	1
20-24 " .....	32	7	3	-	2	8	4	4	-	3	1
25-29 " .....	15	4	1	-	-	7	1	-	-	2	-
30-39 " .....	55	17	-	-	-	21	7	1	-	5	4
40-49 " .....	44	8	-	-	-	23	6	-	-	4	3
50-59 " .....	33	5	3	-	-	9	6	-	1	-	9
60-66 " .....	10	3	1	-	-	4	2	-	-	-	-
67-69 " .....	3	-	-	1	-	1	1	-	-	-	-
70 ÅR OG OVER .....	1	-	-	-	-	1	-	-	-	-	-

TABELL 11. BUSTADER ETTER HUSTYPE OG TALET PÅ ROM. BUSETTE ETTER TALET PÅ ROM I BUSTADEN. 1/11 1980

TALET PÅ ROM UTANOM KJØKKEN	BUSTADER						BUSETTE	
	I ALT	I VÅNINGSHUS I TILKN. TIL GARDSDRIFT OG I FRITTL. EINEBUSTADER	I ANDRE EINE- OG TOMANNS- BUSTADER OG SMÅHUS	I BLOKK, LEIGE- GÅRD E.L.	I ANDRE BYGG	I UOPP- GITT- HUS- TYPE	I ALT	PR. ROM
ALLE .....	735	537	65	10	27	96	2081	0,6
1 ROM .....	19	9	3	1	6	-	24	1,3
MED KJØKKEN								
6 KVM OG OVER .....	6	2	2	-	2	-	10	1,7
MED KJØKKEN								
UNDER 6 KVM .....	6	5	1	-	-	-	6	1,0
UTAN KJØKKEN .....	6	1	-	1	4	-	7	1,2
UOPPGITT .....	1	1	-	-	-	-	1	1,0
2 ROM .....	62	45	10	2	1	4	118	1,0
MED KJØKKEN								
6 KVM OG OVER .....	39	27	9	1	-	2	78	1,0
MED KJØKKEN								
UNDER 6 KVM .....	19	15	1	1	1	1	30	0,8
UTAN KJØKKEN .....	2	1	-	-	-	1	2	0,5
UOPPGITT .....	2	2	-	-	-	-	8	2,0
3 ROM .....	94	63	16	3	7	5	235	0,8
4 " .....	144	115	18	1	3	7	409	0,7
5 " .....	121	102	6	-	2	11	372	0,6
6 " .....	108	93	5	1	2	7	384	0,6
7 " .....	56	53	2	-	-	1	203	0,5
8 ROM OG OVER .....	55	43	5	1	3	3	204	0,4
UOPPGITT .....	76	14	-	1	3	58	132	-

TABELL 12. BUSTADER ETTER BYGGJÅR FOR HUSET OG HUSTYPE/EIGE-/LEIGEFORM. BUSETTE OG ROM, ETTER BYGGJÅR FOR HUSET. 1/11 1980

	ALLE	BYGGJÅR FOR HUSET								UOPP- GITT
		1900 OG FØR	1901- 1920	1921- 1940	1941- 1945	1946- 1950	1951- 1960	1961- 1970	1971- 1980	
BUSTADER I ALT .....	735	102	95	72	11	44	95	91	147	78
HUSTYPE										
I VÅNINGSHUS .....	155	61	38	15	1	7	7	9	12	5
I FRITTLIGGJANDE EINEBUSTAD	382	22	47	42	5	16	66	68	111	5
I REKKJEHUS, TERR.HUS E.L..	19	1	1	2	1	5	2	2	5	-
I HORIZONTALT DELT TOMANNSBUSTAD .....	23	-	-	-	-	8	7	6	1	1
I ANNA BYGG UNDER 3 ETG. ...	23	6	3	5	-	1	3	-	5	-
I BLOKK, LEIGEGÅRD E.L. ...	10	1	-	1	1	1	3	-	2	1
I FORRETNINGSBYGG .....	11	2	-	1	2	-	-	3	2	1
I BYGG FOR FELLESHUSHALD ..	16	1	2	1	1	1	-	-	7	3
I UOPPGITT HUSTYPE .....	96	8	4	5	-	5	7	3	2	62
EIGE-/LEIGEFORHOLD TIL										
BUSTADEN										
EIGD I ALT .....	442	69	73	50	3	28	72	52	86	9
PRIVAT .....	428	67	69	49	3	27	71	51	83	8
GJENNOM BURETTSLAG E.L. .	14	2	4	1	-	1	1	1	3	1
LEIGD I ALT .....	159	11	14	11	5	12	12	35	53	6
VED VANLEG LEIGEKONTRAKT.	52	9	6	6	3	4	7	7	8	2
SOM TENESTEBUSTAD .....	96	2	4	3	2	7	5	27	44	2
FOR EIT AVGRENSA TIDSROM.	7	-	2	2	-	1	-	-	1	1
PÅ ANDRE VILKÅR .....	4	-	2	-	-	-	-	1	-	1
UOPPGITT .....	134	22	8	11	3	4	11	4	8	63
BUSETTE I ALT .....	2081	279	230	198	42	124	277	285	510	136
BUSETTE PR. BUSTAD .....	2,8	2,7	2,4	2,8	3,8	2,8	2,9	3,1	3,5	1,7
ROM I ALT .....	3148	444	437	343	49	205	437	417	728	87
ROM PR. BUSTAD .....	4,8	4,4	4,9	5,2	4,5	5,0	4,8	4,6	5,0	4,0
BUSETTE PR. ROM .....	0,6	0,6	0,5	0,5	0,9	0,6	0,6	0,7	0,7	0,6

**TABELL 13. BUSTADER ETTER VIKTIGASTE KJELDE TIL OPPVARMING OG BYGGJEÅR/INSTALLASJON AV PIPE. BUSETTE ETTER BUSTADENS VIKTIGASTE KJELDE TIL OPPVARMING. 1/11 1980**

	EI KJELDE VIKTIGAST						TO ELLER FLEIRE LIKEVERDIGE KJELDER					UOPP- GITT KJELDE TIL OPP- VARM- ING
	ALLE	SEN- TRAL- VARME	ELEK- TRISKE OMNAR E. L.	OMNAR FOR FLY- TANDE BRENSSEL	OMNAR FOR FAST BRENSSEL	ALLE	EL. OMNAR OG OMNAR FOR FAST BRENSSEL	EL. OMNAR OG OMNAR FOR FLY- TANDE BRENSSEL	OMNAR FOR FAST TANDE BRENSSEL	EL. OMNAR FOR FAST OG FLY- TANDE BRENSSEL	OMNAR OG OMNAR FOR FAST OG FLY- TANDE BRENSSEL	
BUSTADER I ALT .....	735	450	11	176	66	197	216	98	47	21	50	69
<b>BYGGJEÅR</b>												
1900 OG FØR .....	102	66	-	12	15	39	33	16	7	3	7	3
1901 - 1920 .....	95	57	1	10	6	40	34	20	5	4	5	4
1921 - 1940 .....	72	44	-	16	12	16	24	11	3	6	4	4
1941 - 1945 .....	11	8	-	6	-	2	2	2	-	-	-	1
1946 - 1950 .....	44	30	3	6	3	18	14	3	4	1	6	-
1951 - 1960 .....	95	62	3	15	10	34	33	13	10	3	7	-
1961 - 1970 .....	91	62	-	30	11	21	29	11	11	2	5	-
1971 - 1980 .....	147	106	3	77	9	17	38	17	6	1	14	3
UOPPGITT .....	78	15	1	4	-	10	9	5	1	1	2	54
<b>PIPE</b>												
MED PIPE .....	632	403	7	133	66	197	216	98	47	21	50	13
UTAN PIPE .....	48	45	4	41	-	-	-	-	-	-	-	3
UOPPGITT .....	55	2	-	2	-	-	-	-	-	-	-	53
BUSETTE I ALT .....	2081	1331	32	546	189	564	638	289	134	61	154	112
BUSETTE PR. BUSTAD .....	2,8	3,0	2,9	3,1	2,9	2,9	3,0	2,9	2,9	2,9	3,1	1,6
ROM I ALT .....	3148	2003	50	776	281	896	1067	461	212	119	275	77
ROM PR. BUSTAD .....	4,8	4,7	5,0	4,5	4,5	4,8	5,0	4,9	4,6	5,7	5,5	4,5
BUSETTE PR. ROM .....	0,6	0,6	0,6	0,7	0,7	0,6	0,6	0,6	0,6	0,5	0,6	0,5

**TABELL 14. BUSTADER ETTER SANITÆRUTSTYR OG TALET PÅ ROM. BUSETTE ETTER BUSTADENS SANITÆRUTSTYR. 1/11 1980**

TALET PÅ ROM UTANOM KJØKKEN	MED BAD						UTAN BAD					UOPP- GITT OM BAD
	ALLE	ALLE	WC I BU- STADEN	WC UTANFOR BU- STADEN	ANNA DO	UOPP- GITT DO	ALLE	WC I BU- STADEN	WC UTANFOR BU- STADEN	ANNA DO	UOPP- GITT DO	
BUSTADER I ALT .....	735	583	553	7	10	13	81	21	7	51	2	71
1 ROM .....	19	12	11	1	-	-	7	1	3	2	1	-
MED KJØKKEN												
6 KVM OG OVER .....	6	5	5	-	-	-	1	1	-	-	-	-
MED KJØKKEN												
UNDER 6 KVM .....	6	3	3	-	-	-	3	-	1	1	1	-
UTAN KJØKKEN .....	6	3	2	1	-	-	3	-	2	1	-	-
UOPPGITT .....	1	1	1	-	-	-	-	-	-	-	-	-
2 ROM .....	62	47	45	-	2	-	13	7	-	5	1	2
MED KJØKKEN												
6 KVM OG OVER .....	39	30	28	-	2	-	7	4	-	2	1	2
MED KJØKKEN												
UNDER 6 KVM .....	19	16	16	-	-	-	3	3	-	-	-	-
UTAN KJØKKEN .....	2	-	-	-	-	-	2	-	-	2	-	-
UOPPGITT .....	2	1	1	-	-	-	1	-	-	1	-	-
3 ROM .....	94	69	63	2	3	1	22	6	1	15	-	3
4 " .....	144	125	122	-	-	3	15	4	2	9	-	4
5 " .....	121	106	102	2	1	1	11	2	-	9	-	4
6 " .....	108	101	97	1	1	2	5	-	-	5	-	2
7 " .....	56	51	46	-	2	3	5	-	1	4	-	-
8 ROM OG OVER .....	55	53	52	-	1	-	-	-	-	-	-	2
UOPPGITT .....	76	19	15	1	-	3	3	1	-	2	-	54
BUSETTE I ALT .....	2081	1799	1711	17	28	43	169	47	10	109	3	113
BUSETTE PR. BUSTAD .....	2,8	3,1	3,1	2,4	2,8	3,3	2,1	2,2	1,4	2,1	1,5	1,6
BUSETTE PR. ROM .....	0,6	0,6	0,6	0,7	0,6	0,6	0,6	0,8	0,5	0,5	1,0	0,5
ROM PR. BUSTAD .....	4,8	4,9	5,0	3,8	4,7	5,3	3,6	3,0	3,0	4,0	1,5	4,6

TABELL 15. BUSTADER, ROM OG BUSETTE, ETTER HUSTYPE. 1/11 1980

	ALLE	VÅ- NINGS- HUS I TILKN. TIL GARDS- DRIFT	FRITT- LIGG- JANDE EINE- BUSTAD	REKKJEHUS, TERRASSEHUS, HUS I KJEDE, VERTIKALT DELT TOMANNS- BUSTAD	HORI- SON- TALT DELT TO- MANN- BUSTAD	ANNA BUSTADBYGG MED FÆRRE ENN 3 ETASJAR	BLOKK, LEIGEGÅRD ELLER ANNA BUSTADBYGG MED 3 ETASJAR EL. FLEIRE	FOR- RET- NINGS- BYGG M.M.	BYGG FOR FEL- LES- HUS- TYPE HALD	UOPP- GITT HUS- TYPE
BUSTADER I ALT ...	735	155	382	19	23	23	10	11	16	96
BUSETTE I ALT ....	2081	497	1132	52	71	57	26	31	26	189
BUSETTE PR. BUSTAD	2,8	3,2	3,0	2,7	3,1	2,5	2,6	2,8	1,6	2,0
ROM I ALT .....	3148	768	1811	74	104	84	33	41	49	182
ROM PR. BUSTAD ...	4,8	5,2	4,8	3,9	4,5	3,7	3,7	3,7	3,8	4,8
BUSETTE PR. ROM ..	0,6	0,6	0,6	0,7	0,7	0,7	0,8	0,8	0,5	0,5

TABELL 16. BUSTADER ETTER EIGE-/LEIGEFORM OG AREAL. BUSETTE ETTER EIGE-/LEIGEFORHOLD TIL BUSTADEN. 1/11 1980

AREAL	ALLE	BUSTADEN BLIR EIGD			BUSTADEN BLIR LEIGD					UOPPGITT EIGE-/ LEIGE- FORM
		ALLE	PRIVAT	GJENNOM BURETTS- LAG E.L.	ALLE	VED VANLEG LEIGE- KONTRAKT	SOM TENESTE- BUSTAD	FOR EIT AVGRENSA TIDSRUM	PÅ ANDRE VILKÅR	
BUSTADER I ALT ...	735	442	428	14	159	52	96	7	4	134
UNDER 30 KVM ...	17	4	3	1	7	3	4	-	-	6
30- 39 KVM ....	20	9	9	-	7	4	1	2	-	4
40- 49 " .....	29	17	17	-	8	4	3	1	-	4
50- 59 " .....	58	26	25	1	21	12	5	3	1	11
60- 79 " .....	142	85	82	3	40	13	23	1	3	17
80- 99 " .....	175	125	123	2	35	10	25	-	-	15
100-129 " .....	130	98	93	5	21	2	19	-	-	11
130 KVM OG OVER.	80	66	65	1	10	1	9	-	-	4
UOPPGITT AREAL .	84	12	11	1	10	3	7	-	-	62
BUSETTE I ALT ....	2081	1362	1321	41	457	129	306	13	9	262
BUSETTE PR. BUSTAD	2,8	3,1	3,1	2,9	2,9	2,5	3,2	1,9	2,3	2,0
ROM I ALT .....	3148	2211	2148	63	619	165	425	17	12	318
ROM PR. BUSTAD ...	4,8	5,2	5,2	4,5	4,0	3,2	4,6	2,4	3,0	4,2
BUSETTE PR. ROM ..	0,6	0,6	0,6	0,7	0,7	0,8	0,7	0,8	0,8	0,5

TABELL 17. BUSTADER, BUSETTE OG ROM, ETTER BUSETTE PR. ROM I BUSTADEN. 1/11 1980

	ALLE	BUSETTE PR. ROM UTANOM KJØKKEN									
		UNDER 0,25	0,25- 0,49	0,50- 0,74	0,75- 0,99	1,00- 1,24	1,25- 1,49	1,50- 1,74	1,75- 1,99	2,00 OG OVER	UOPP- GITT
BUSTADER I ALT .....	735	61	141	214	69	112	23	17	3	19	76
BUSETTE I ALT .....	2081	71	257	597	302	417	118	76	21	90	132
BUSETTE PR. BUSTAD ....	2,8	1,2	1,8	2,8	4,4	3,7	5,1	4,5	7,0	4,7	1,7
ROM I ALT .....	3148	407	743	1025	371	408	91	48	12	42	-
ROM PR. BUSTAD .....	4,8	6,7	5,3	4,8	5,4	3,6	4,0	2,8	4,0	2,2	-



TABELL 20. FAMILIAR OG PERSONAR I PRIVATHUSHALD, ETTER FAMILIETYPE OG EIGE-/LEIGEFORHOLD TIL BUSTADEN/  
TALET PÅ ROM I BUSTADEN. 1/11 1980

	I ALT		FAMI- LIAR MED EIN PER- SON	FAMILIAR MED TO ELLER FLEIRE PERSONAR							
	FAMI- LIAR	PER- SONAR		I ALT		EKTE- PAR UTAN UGIFTE BARN	EKTEPAR MED UGIFTE BARN		MOR ELLER FAR MED UGIFTE BARN		FAM. MED UOPP- GITT FAM.- TYPE
				FAMI- LIAR	PER- SONAR		FAMI- LIAR	PER- SONAR	FAMI- LIAR	PER- SONAR	
I ALT .....	846	2081	330	516	1751	134	321	1339	57	135	4
EIGE-/LEIGEFORHOLD TIL											
BUSTADEN											
EIGD I ALT .....	524	1362	178	346	1184	96	210	898	39	92	1
PRIVAT .....	509	1321	174	335	1147	92	205	874	37	87	1
GJENNOM BURETTSLAG E.L. ..	15	41	4	11	37	4	5	24	2	5	-
LEIGD I ALT .....	171	457	62	109	395	14	86	342	8	23	1
VED VANLEG LEIGEKONTRAKT .	56	129	27	29	102	4	20	79	4	13	1
SOM TENESTEBUSTAD .....	103	306	28	75	278	9	63	252	3	8	-
FOR EIT AVGRENSA TIDSRØM .	7	13	4	3	9	-	2	7	1	2	-
PÅ ANDRE VILKÅR .....	5	9	3	2	6	1	1	4	-	-	-
UOPPGITT .....	151	262	90	61	172	24	25	99	10	20	2
TALET PÅ ROM I BUSTADEN											
UTANOM KJØKKEN											
1 ROM .....	20	24	18	2	6	1	1	4	-	-	-
MED KJØKKEN											
6 KVM OG ØVER .....	6	10	4	2	6	1	1	4	-	-	-
MED KJØKKEN											
UNDER 6 KVM .....	6	6	6	-	-	-	-	-	-	-	-
UTAN KJØKKEN .....	7	7	7	-	-	-	-	-	-	-	-
UOPPGITT .....	1	1	1	-	-	-	-	-	-	-	-
2 ROM .....	67	118	41	26	77	7	14	50	4	11	1
MED KJØKKEN											
6 KVM OG ØVER .....	43	78	24	19	54	7	8	29	3	9	1
MED KJØKKEN											
UNDER 6 KVM .....	20	30	15	5	15	-	4	13	1	2	-
UTAN KJØKKEN .....	2	2	2	-	-	-	-	-	-	-	-
UOPPGITT .....	2	8	-	2	8	-	2	8	-	-	-
3 ROM .....	107	235	42	65	193	22	30	116	12	31	1
4 " .....	162	409	52	110	357	34	66	264	10	25	-
5 " .....	143	372	48	95	324	24	61	255	10	21	-
6 " .....	129	384	39	90	345	10	73	309	7	16	-
7 " .....	64	203	14	50	189	12	34	154	4	11	-
8 ROM OG ØVER .....	71	204	24	47	180	11	33	152	3	6	-
UOPPGITT .....	83	132	52	31	80	13	9	35	7	14	2

TABELL 21. TALET PÅ PRIVATHUSHALD MED UTVALDE KJENNETEIKN FOR BUSTADSTANDARD, OG DISPONERING AV PERSONBIL.  
BUSETTE I SLIKE HUSHALD, ETTER ALDER. 1/11 1980

	ALLE	WC I BUSTADEN	BAD I BUSTADEN	TELEFON I BUSTADEN	BRENSEL- OMN I BUSTADEN	BUSTAD- EN BYGD ETTER 1945	HUSHALD- ET EIG BUSTADEN	KJØKKEN 6 KVM OG OVER I BUSTADEN	HUSHALD- ET DIS- PONERER BIL
PRIVATHUSHALD .....	735	589	583	470	622	377	442	589	388
BUSETTE .....	2081	1786	1799	1431	1843	1196	1362	1778	1378
0-19 ÅR .....	606	559	555	412	535	409	391	536	478
20-39 " .....	570	502	506	360	486	363	308	479	441
40-59 " .....	424	368	377	318	386	235	318	375	298
60-69 " .....	200	165	172	151	184	98	155	171	89
70-79 " .....	189	130	133	128	172	71	136	152	52
80 ÅR OG ØVER .....	92	62	56	62	80	20	54	65	20
BUSETTE PR. BUSTAD .....	2,8	3,0	3,1	3,0	3,0	3,2	3,1	3,0	3,6
ROM PR. BUSTAD .....	4,8	4,9	4,9	5,1	4,9	4,8	5,2	5,0	5,2
BUSETTE PR. ROM .....	0,6	0,6	0,6	0,6	0,6	0,7	0,6	0,6	0,7
HUSHALD DER FØREKOMST AV KJENNETEIKNET IKKJE ER OPPGITT .....	-	65	71	68	51	78	134	78	105











OVERSYN SOM VISER KVA FOR KOMMUNE OG FOLKETELJINGSKRINS  
GRUNNKRINSANE I 1980 HØYRDE TIL VED FOLKE- OG BUSTADTELJINGA I 1970

GRUNNKRINS 1980	KOMM 1970	---FOLKETELJINGSKRINS 1970---	
		HEIL KRINS	DEL AV KRINS
0101 NÆRØY	1421	10	
0102 UNDREDAL	1421	9	
0103 UTBYGDI	1421	1	2
0104 AURLANDSVANGEN	1421		2, 3
0105 OHNSTAD	1421		3
0106 FLÅM	1421	6	
0107 BEREKVAM	1421	7	
0108 MYRDAL	1421	8	
0109 VASSBYGDI	1421	5	
0110 DALEN	1421	4	



# 1421 AURLAND

**0101 GRUNNKRINSNUMMER**  
**— KOMMUNEGRENSE**  
**— GRENSE FOR DELOMRADE**  
**— GRENSE FOR GRUNNKRINS**  
**MALESTOKK CA. 1:250 000**

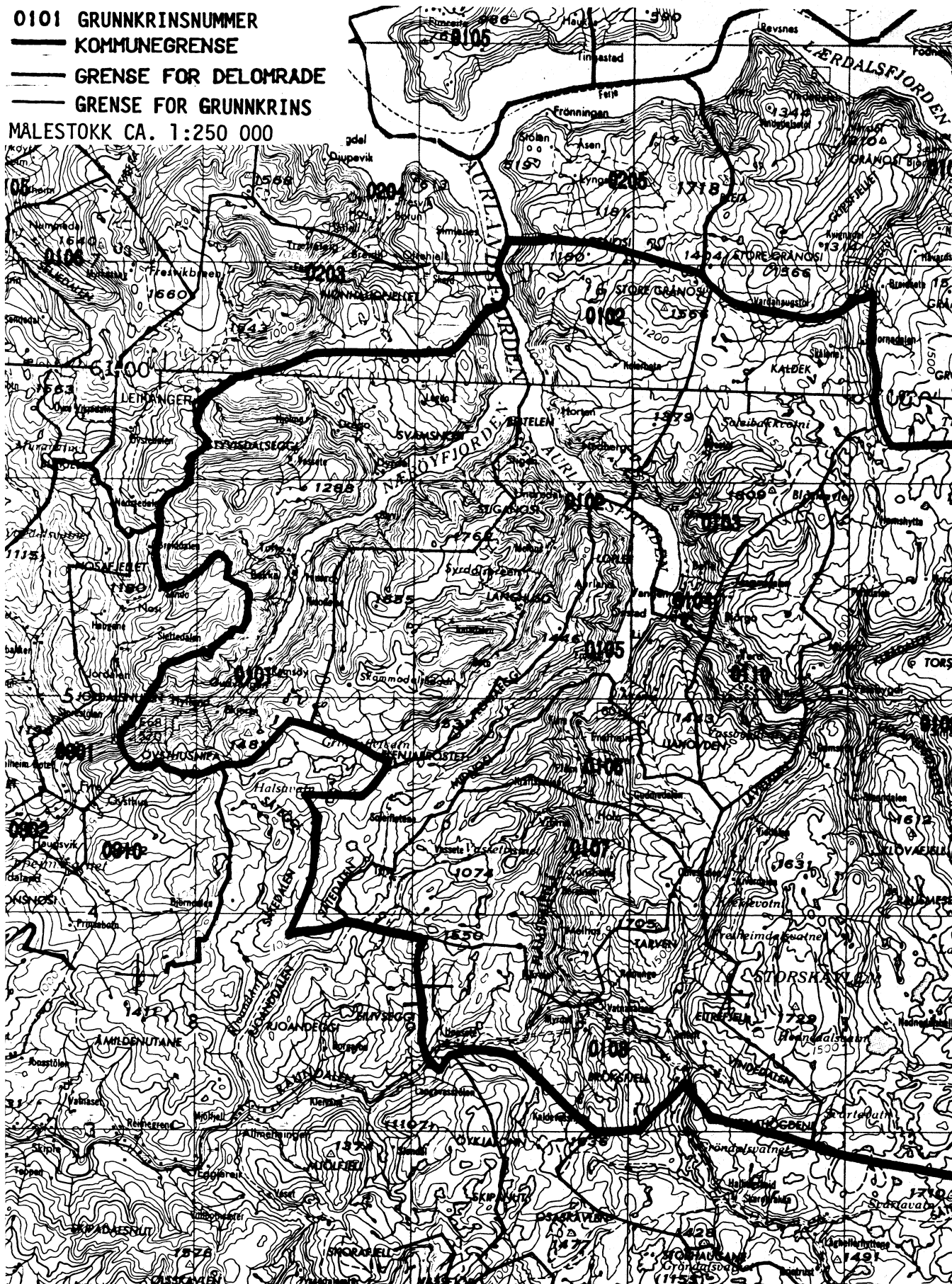

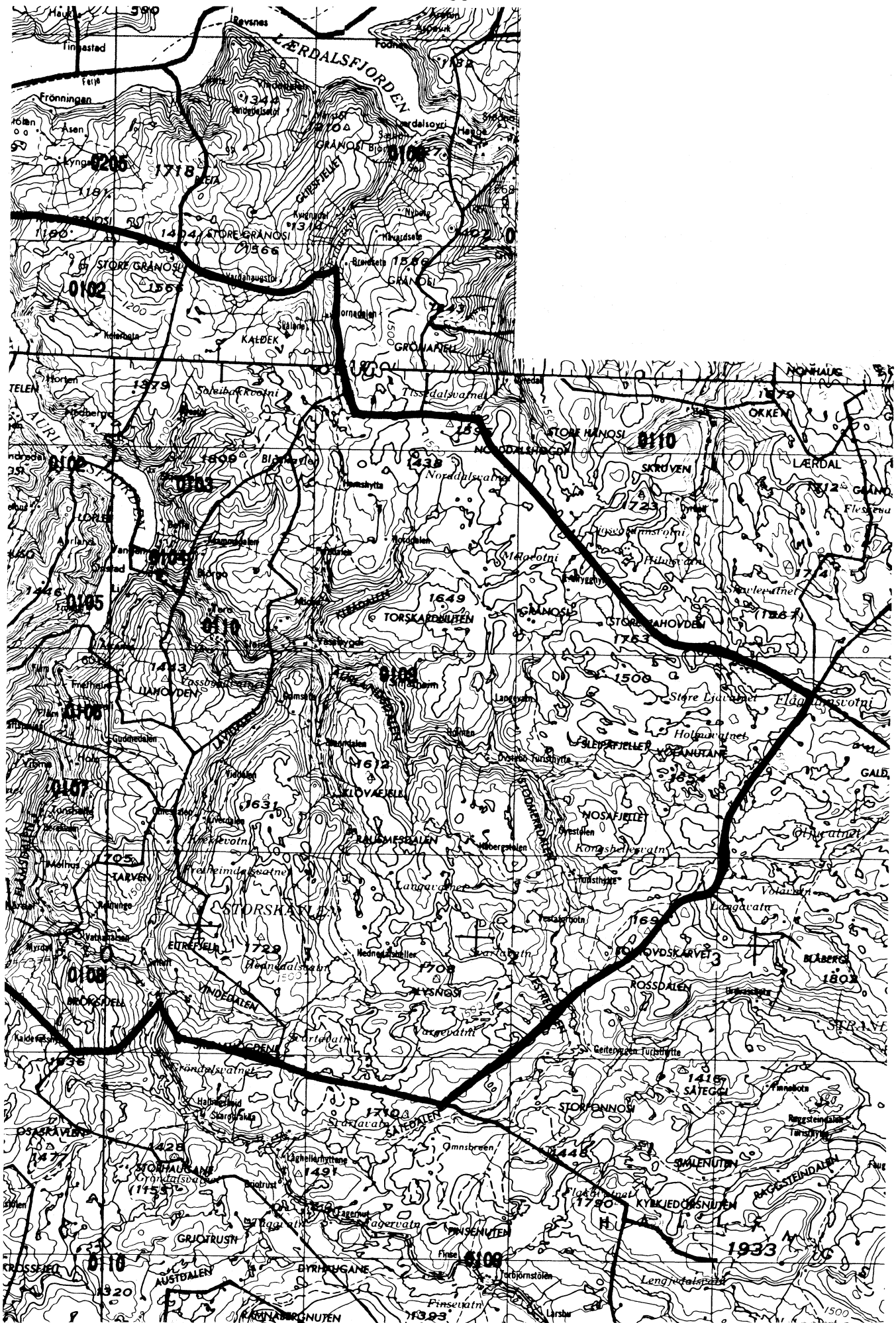

## AVGRENSING AV AURLANDSVANGEN TETTSTAD



Med samtykke frå Norges geografiske oppmåling er NGOs kartmateriale brukt som kartgrunnlag.









## Bustadskjema

Folke- og bustadteljing 1980

Undergitt  
teiepliktStatistisk  
Sentralbyrå  
Folke-  
teljingskontoretFor kvart husvære skal det nyttast berre  
eitt svarikonvolutt. Alle personskjema og det utfylte  
bustadskjemaet skal sendast samla i svarikonvolutt.

Lovheimel

Stortingsvedtak av 16 november 1978, med heimel i lov nr 2 av 25 april 1907

SET KRYSS SLIK: IKKJE SLIK: BRUK HELST  
BLYANT ELLER  
BLÅ/SVART  
KULEPENN.

H

1. Har andre som bur i husværet fått bustadskjema?

1

Nei

2

Ja

Les teksten under midten på  
skjemaet før De held fram.2. Kor mange rom på 6m<sup>2</sup>  
eller meir er det i husværet?

Ta ikkje med kjøkken, bad og gang

1 rom

5 rom

2 rom

6 rom

3 rom

7 rom

4 rom

8 rom eller  
fleire3. Kor stort er husværet,  
målt i kvadratmeter?Under 30m<sup>2</sup>60-79m<sup>2</sup>30-39m<sup>2</sup>80-99m<sup>2</sup>40-49m<sup>2</sup>100-129m<sup>2</sup>50-59m<sup>2</sup>130m<sup>2</sup>  
eller meir4. Kva slags eige-/leigeforhold er det til husværet?  
Set berre eitt kryss.Eg/vi eig det gjennom  
burettslag, aksjeselskap e.l.Eg/vi leiger det ved  
vanleg leigekontraktEg/vi eig det aleine  
eller saman med andreEg/vi leiger det gjennom  
arbeidet (tenestebustad)

L

Eg/vi leiger det ei viss  
avgrensa tidEg/vi leiger det på  
andre vilkår enn dei  
som er nemnde ovanfor

5. Kor stort kjøkken er det i husværet?

1

Kjøkkenet er 6m<sup>2</sup>  
eller større

2

Kjøkkenet er  
mindre  
enn 6m<sup>2</sup>

3

Det er  
ikkje kjøkken  
i husværet6. Kva slags WC/do har dei som bur i husværet  
tilgjenge til?

2

Vassklosett  
utanfor husværet

1

Vassklosett  
i husværet

3

Annar do

7. Kva er viktigaste kjelda for oppvarming av husværet?

1

Sentralvarme  
(radiatorar e.l.)

3

Omnar for flytande  
brensel (olje, parafin e.l.)

2

Elektriske omnar,  
varmekablar e.l.

4

Omnar for fast  
brensel (ved, koks e.l.)

## Spørsmål 8 - 15 nedanfor skal De og svare på

Dersom det er motteke eitt bustadskjema i  
husværet, fyller De det ut og sender det tilbake  
i svarikonvolutt saman med alle person-  
skjema.Dersom fleire i husværet har motteke bustad-  
skjema og svarikonvolutt, så gjer følgjande:

1. Ta kontakt med den (dei) andre som har motteke bustadskjema.
2. Fyll ut eitt av bustadskjema.
3. Send dette skjemaet saman med dei utfylte personskjema tilbake i same svarikonvolutt.

8. Er det pipe i husværet?

1

Ja

Nei

9. Er det montert brenselomn  
eller peis i husværet?

1

Ja

Nei

10. Er det bad eller dusj i  
husværet?

1

Ja

Nei

11. Er det telefon i  
husværet?

1

Ja

Nei

12. Rår nokon av dei som bur  
i husværet over personbil?

1

Ja

Nei

H

13. Kva slags hus ligg husværet i? Sjå rettleinga.

1

Våningshus knytt til gardsdrift  
(hovudbygning, kårustad,  
forpaktarbustad e.l.)

5

Anna bustadbygg med  
mindre enn 3 etasjar

2

Frittliggjande einestad (einestad  
med minst ein halv meters  
avstand til næraste hus)

6

Blokk, leigegård eller  
anna bustadbygg med  
3 etasjar eller meir

3

Hus i kjede, rekkjehus, terrassehus  
eller vertikalt delt tomannsbustad

7

Forretningsbygg, verkstadbygg e.l.

4

Horisontalt delt tomannsbustad

8

Hotell, pensjonat, aldersheim, barneheim,  
sjukehus, militærforlegning eller anna  
bygg for felleshushald

14. Når vart huset bygd?

1

1900 eller før

1946 - 1950

2

1901 - 1920

1951 - 1960

3

1921 - 1940

1961 - 1970

4

1941 - 1945

1971 - 1980

15. Kor mange husvære er det i huset? Rettleinga fortel kva vi meiner med hus og husvære.

1 husvære

2 husvære

3 husvære

4 husvære

5 husvære

Dersom det er 6 husvære eller fleire,  
før opp talet her →