

KOMMUNEHEFTE



# FOLKE- OG BUSTADTELJING 1980

0517 **SEL**

STATISTISK SENTRALBYRÅ  
KONGSVINGER



FOLKE- OG BUSTADTELJING  
1. NOVEMBER 1980

0517 SEL

STATISTISK SENTRALBYRÅ  
KONGSVINGER 1981

ISBN 82-587-0030-8



## FØREORD

Hovudformålet med Folke- og bustadteljing 1980 var å gi eit bilete av befolkningen og levekåra i det norske samfunnet ved å sjå opplysningar om alder, kjønn, yrke, arbeid, inntekt, utdanning, butilhøve o.l. i samanheng.

Eit anna viktig formål var å gi statistikk for mindre geografiske område, som kommunar og delar av kommunar. Dei statistiske kommunehefta gir dei første resultatata frå teljinga for å dekkje dette formålet. Fleire resultat for den enkelte kommunen vil liggje føre som eit sett upubliserte tabellar (ei "tabellpakke") kort tid etter at hefta er gitt ut. Tabellane vil bli leverte som utskrift på papir eller micro-fiche, etter ønskje frå brukaren.

Når kommunehefta for alle kommunar i eit fylke er publiserte, vil det bli laga eit samandrag for heile fylket med tabellar som svarar til dei som finst i kommunehefta. Når kommunehefta for heile landet er utkomne, vil det også bli laga eit samandrag for heile landet. Tilsvarande samandrag for fylka og heile landet vil bli laga av den "tabellpakka" som er nemnt ovanfor.

Resultata frå Folke- og bustadteljing 1980 vil elles bli gitt i tabellpublikasjonar som vil kaste lys over spesielle emne, bl.a. sysselsetjing, bustadtilhøve, familiar og hushald. Resultata vil også bli viste i kart og diagram. Bl.a. vil det bli laga busetjingskart som svarar til dei som vart laga i samband med Folke- og bustadteljing 1970.

Statistisk Sentralbyrå, Oslo/Kongsvinger, 3. desember 1981

Arne Øien

---

Johan-Kristian Tønder



## INNHALD

	Side
Tabellregister .....	7
Tekstdel	
1. Opplagg og gjennomføring .....	8
1.1. Omfang .....	8
1.2. Grunnlag for statistikken .....	8
1.3. Datainnsamling .....	8
2. Feilkjelder .....	9
3. Omgrep og kjennemerke .....	9
3.1. Personkjennemerke .....	9
3.2. Familie- og hushaldstype .....	14
3.3. Bustadkjennemerke .....	15
3.4. Inndelinga i grunnkrinsar .....	17
4. Bruk av tabellane .....	18
5. Merknader til tabellane .....	18
Tabelldel .....	19
Vedlegg	
1. Grunnkrinsar i 1980 og teljingskrinsar i 1970. Endringar i kommuneinndelinga frå 1970 til 1980 .....	37
2. Kart over grunnkrinsinndelinga .....	39
3. Kart over tettstader .....	41
4. Personskjema .....	43
5. Bustadskjema .....	45

### Standardteikn i tabellar

: Tal kan ikkje offentleggjerast

- Null



## TABELLREGISTER

	Side
1. Folkemengda ved folketeljingane 1801 - 1980 .....	19
2. Folkemengda etter kjønn, ekteskapeleg status og alder. 1/11 1980 .....	19
3. Folkemengda etter trussamfunn/viktigaste kjelde til livsopphald, kjønn og alder. 1/11 1980 .....	19
4. Personar 16-66 år etter yrkesaktivitet, arbeidstid, kjønn og høgste utdanning. 1/11-79 - 31/10-80 .....	20
5. Personar 16 år og over, etter yrkesaktivitet, arbeidstid, kjønn og alder. 1/11-79 - 31/10-80 .....	21
6. Yrkesaktive 16 år og over, etter alder og næring. 1/11-79 - 31/10-80 .....	21
7. Yrkesaktive 16 år og over, etter kjønn, arbeidstid og næring/yrkesfelt. 1/11-79 - 31/10-80 .....	22
8. Yrkesaktive 16 år og over i arbeid i veka 25/10 - 31/10 1980, etter kjønn, arbeidstid i veka og næring/yrkesfelt .....	23
9. Yrkesaktive 16 år og over med fast oppmøteplass på arbeid i veka 25/10 - 31/10 1980, etter talet på arbeidsreiser, reisetid og yrkesfelt/oppmøteplass .....	24
10. Yrkesaktive 16 år og over med fast arbeidsreise i veka 25/10 - 31/10 1980, etter reise- måte, oppmøteplass, talet på arbeidsreiser og reisetid .....	25
11. Bustader etter hustype og talet på rom. Busette etter talet på rom i bustaden. 1/11 1980 .....	26
12. Bustader etter byggjeår for huset og hustype/eige-/leigeform. Busette og rom, etter byggjeår for huset. 1/11 1980 .....	26
13. Bustader etter viktigaste kjelde til oppvarming og byggjeår/installasjon av pipe. Busette etter bustadens viktigaste kjelde til oppvarming. 1/11 1980 .....	27
14. Bustader etter sanitærutstyr og talet på rom. Busette etter bustadens sanitærutstyr. 1/11 1980 .....	27
15. Bustader, rom og busette, etter hustype. 1/11 1980 .....	28
16. Bustader etter eige-/leigeform og areal. Busette etter eige-/leigeforhold til bustaden. 1/11 1980 .....	28
17. Bustader, busette og rom, etter busette pr. rom i bustaden. 1/11 1980 .....	28
18. Bustader etter talet på rom og talet på busette. 1/11 1980 .....	29
19. Familiar og personar, etter familietype, hushaldstype og talet på familiar i hushaldet/ yrkesaktivitet i familien. 1/11 1980 .....	29
20. Familiar og personar i privathushald, etter familietype og eige-/leigeforhold til bustaden/talet på rom i bustaden. 1/11 1980 .....	30
21. Talet på privathushald med utvalde kjenneteikn for bustadstandard, og disponering av personbil. Busette i slike hushald, etter alder. 1/11 1980 .....	30
22. Folkemengda etter alder, kjønn og type bustadstrøk/grunnkrins. 1/11 1980 .....	31
23. Yrkesaktive 16 år og over, etter næring, kjønn og type bustadstrøk/grunnkrins. 1/11 1980 .....	33
24. Talet på privathushald med utvalde kjenneteikn for bustadstandard, og disponering av personbil. Bustadstrøk/grunnkrins. 1/11 1980 .....	35



## 1. OPPLEGG OG GJENNOMFØRING

### 1.1. Omfang

Folke- og bustadteljing 1980 omfattar alle personar (også utanlandske statsborgarar) som etter "Forskrifter om føringen og ordningen av folkeregistrene" fastsett av Statistisk Sentralbyrå den 26. november 1979, var registrert busette i Noreg på teljingstidspunktet den 1. november 1980.

Bustadteljinga har med alle privatbustader (private husvære m.m.) der minst ein person var registrert busett den 1. november 1980.

Husvære der det ikkje budde nokon eller der det berre budde nokon mellombels (t.d. ugifte personar som budde utanom foreldreheimen på grunn av skolegang, studiar), er ikkje med i teljinga. Det er heller ikkje innhenta opplysningar om husvære for forpleide i aldersheimar, pleieheimar og andre fellesinstitusjonar.

Eininga hus er ikkje med i teljinga denne gongen. Det blir likevel gitt enkelte opplysningar om det huset som husværet ligg i. I avsnitt 3 er det gjort nærare greie for bustadomgrepet (staden der ein person skal reknast som busett) og husværomgrepet.

### 1.2. Grunnlag for statistikken

Dei fleste opplysningane i folke- og bustadteljinga byggjer på oppgåver som oppgåvegivarane har gitt direkte på eigne skjema.

Personskjema vart sende til alle personar som hadde fylt 16 år eller fylte 16 år i 1980, (sjå vedlegg 4).

For personar under 16 år fekk Statistisk Sentralbyrå dei nødvendige opplysningane frå folke-registeret i den enkelte kommunen.

Opplysningane om det enkelte privathusværet er gitt på eige bustadskjema (sjå vedlegg 5).

Oppgåvene over utdanningsbakgrunnen til befolkningen er henta frå utdanningsopplysningane gitt i folketeljinga 1970 og "Arkivet for påbegynt og avsluttet utdanning" i Statistisk Sentralbyrå som inneheld alle utdanningar som ein person har avslutta i Noreg i perioden 1970 - 1980. I tillegg kjem oppgåver over utanlandsk utdanning gitt i folketeljinga 1980.

Oppgåver over alder, kjønn og andre demografiske kjenneteikn er henta frå Det sentrale personregister i Statistisk Sentralbyrå.

Nødvendige oppgåver over dei vernepliktige og sivile tenestepiktige er innhenta gjennom Forsvarets overkommando og Administrasjonen for sivile tenestepiktige.

Folke- og bustadteljing 1980 vart gjennomført med heimel i Statistikkloven av 25. april 1907 og Stortingsvedtak av 16. november 1978.

### 1.3. Datainnsamling

Ved folketeljinga i 1980 vart skjema sende i posten direkte til den enkelte personen. Før utsendinga tok til, vart namn og adresse ført på skjemaa. Det var Det sentrale personregister som danna grunnlaget for denne påføringa.

Kvar person fekk tilsendt sitt eige personskjema saman med ei rettleiing.

I tillegg fekk den eldste personen i familien eit bustadskjema. Med bustadskjemaet følgde også ein svarkonvolutt.

Utfylte personskjema frå alle som budde i husværet saman med eitt bustadskjema vart sende samla tilbake i svarkonvolutten. Dersom det budde fleire familiar i same husværet, nytta familiare same svarkonvolutt og berre eitt bustadskjema vart utfyllt. Innsamlingsmetoden gav derfor grunnlag for å danne buhushald (sjå nedanfor) i folke- og bustadteljinga.

Den enkelte personen er i teljinga rekna å ha bustaden sin i det husværet der vedkomande var registrert busett i folkeregisteret 1. november 1980. Innsamlinga av opplysningane viste at enkelte personar budde i eit anna husvære enn der dei var registrert busette i folkeregisteret. Dette gjaldt bl.a. ugifte studentar og skoleelevar som budde på hybel og som sende personskjemaet sitt i same svarkonvolutten som hybelverten. Dette galdt også personar som hadde flytta kort tid før 1. november

1980 og som gav opp bustadopplysningar på den nye adressa, medan flyttinga først vart registrert i folkeregisteret etter 1. november 1980. I slike tilfelle vart personane likevel rekna som busette i den bustaden/adressa dei var registrerte på i folkeregisteret 1. november 1980. I avsnitt 3 er det gjort greie for kvar ein person skal reknast som busett. I same avsnittet er det også gjort greie for omgrepet "buhushald".

Dei personane som ikkje hadde svara på folketeljings skjema til rett tid, fekk tilsendt ei adressert purring.

Dei som ikkje svara på den adresserte purringa, vart oppsøkte av teljarar som kravde inn oppgåvene.

## 2. FEILKJELDER

Under gjennomføring og bearbeiding av ei statistisk teljing vil det alltid kunne oppstå ulike feil som kan gi utslag i teljingsresultata.

Dei fleste feila oppstår vanlegvis under oppgåveinnhentinga og kjem av urette svar eller mangelfullt utfylte skjema.

Feil som oppstår under bearbeidinga er først og fremst knytte til koding av opplysningar, i vårt tilfelle spesielt opplysningane om næring og yrke.

For å få eit grunnlag til å vurdere kor omfattande feila er, vart det gjennomført ei kvalitetskontrollundersøking i samband med teljinga.

Resultata frå denne undersøkinga blir publiserte i serien Statistiske analyser. Resultata er venta å ligge føre i 1982 og vil ta for seg sentrale kjenneteikn frå bustaddelen av teljinga, og kjenneteikn for sysselsetjing og arbeidsmarknad.

## 3. OMGREP OG KJENNEMERKE

### 3.1. Personkjennemerke

Når ikkje annet er nemnt, refererer personopplysningane seg til 1. november 1980.

#### Bustad

Den enkelte personen er i teljinga rekna å ha bustaden sin i den kommunen og i det husværet der vedkomande var registrert som busett i folkeregisteret den 1. november 1980. Hovudregelen er her at ein person skal registrerast som busett der vedkomande regelmessig tek døgnkvila si.

Dei viktigaste registreringsreglane er elles:

Bustadtilhøve	Skal registrerast som busett i
Gift person som pga. arbeid, studiar, avtening av verneplikt e.l. oppheld seg utanom fellehusværet til ektefellane	Fellehusværet til ektefellane
Ugift person som pga. studiar, skolegang eller avtening av verneplikt oppheld seg utanom husværet til foreldre/forsørgjar	Husværet til foreldre/forsørgjar
Ugift person med eige arbeid og som vanlegvis ikkje bur hos foreldre/forsørgjar	Husværet der personen vanlegvis bur
Person som pga. ferie, besøk hos kjende, forretningsreise e.l. er fråverande frå husværet der vedkomande vanlegvis bur	Husværet der personen vanlegvis bur
Person som er forpleid i barneheim, aldersheim, pleieheim eller er sett bort i privat pleie	Barneheimen, aldersheimen, pleieheimen eller husværet der personen er i pleie
Person som er innlagd på sjukehus eller plassert på arbeidsskole, arbeidsanstalt eller i fengsel	Husværet der personen var busett før innlegginga eller plasseringa

Personar som ikkje kan heimførast til ein bestemt bustad, er rekna til gruppa "Utan fast bustad". Personar utan fast bustad er som regel registrerte som busette i den kommunen der dei sist hadde fast bustad.

I det følgjande er omgrepet "Busett" brukt i same tyding som omgrepet "Registrert busett".

Det er ikkje innhenta opplysningar om mellombels bustad. Det kan derfor ikkje bli gitt oppgaver over den tilstadeverande befolkninga.

Opplysningane frå Folke- og bustadteljing 1980 er ikkje nytta til å justere opplysningane i folkeregistra.

### Alder

I fordelinga etter alder er den enkelte personen gruppert etter alder pr. 31. desember 1980 (Alder = 1980 - fødselsår).

### Ekteskapeleg status

Det er brukt fire hovudgrupperingar etter ekteskapeleg status, nemleg ugifte, gifte, skilde og enkjer/enkjemenn.

### Sambuande

Med sambuande meiner ein personar som lever saman (i ekteskapsliknande forhold) utan å ha inngått formelt ekteskap.

I gruppa sambuande er rekna berre dei personane som er registrert busette på same adressa i folkeregisteret 1. november 1980.

### Trussamfunn

Det er brukt tre grupperingar etter trussamfunn, nemleg "Den norske kyrkja", "Trussamfunn utanfor den norske kyrkja" og "Ikkje tilslutta trussamfunn".

Personar under 16 år er som regel grupperte saman med foreldra sine. I dei tilfella foreldra ikkje høyrer til same gruppe, er barna førte til gruppa for uoppgitt.

### Utdanning

Oppgåvene over utdanning omfattar enkeltutdanningar på heil- eller deltid som normalt varer minst 5 månader.

For personar med fleire enkeltutdanningar, er den utdanninga som samla varer lengst (normal tid for enkeltutdanninga tillagt den tida som krevst til føreutdanning) rekna som den høgaste utdanninga. Av utdanningar som samla varer like lenge, er den som er rekna som den viktigaste yrkesmessig, oppfatta som den høgaste utdanninga til personen. Utdanningsgrupperinga er gjort etter 1973-utgåva av Standard for utdanningsgruppering i offentleg norsk statistikk (Statistisk Sentralbyrås Håndbøker nr. 28).

Standarden er bygd opp som eit pyramidisk klassifikasjonssystem.

Enkeltutdanningane er først ordna i grove grupper som i standarden blir kalla utdanningsnivå. Innanfor kvart nivå er det først gjort ei sortering etter fagfelt, dernest ei finare sortering i faggrupper.

Inndelinga i nivå eller hovudgrupper er gjort på denne måten:

0. Inga utdanning og utdanning på førskolenivå (utdanning for 6-åringar og mindre barn)
1. Utdanning på barneskolenivå (1-6 år, førskoleutdanning ikkje medrekna)
2. Utdanning på ungdomsskolenivå (7-9 år)
3. Utdanning på gymnasnivå I (10 år)
4. Utdanning på gymnasnivå II (11-12 år)
5. Utdanning på universitets- og høgskolenivå I (13-14 år)
6. Utdanning på universitets- og høgskolenivå II (15-16 år)
7. Utdanning på universitets- og høgskolenivå III (17-18 år)
8. Utdanning på forskarnivå (over 18 år)
9. Uoppgitt utdanning.

I tabellane over høgaste utdanninga til personen frå folketeljinga er gruppene 0 og 9 slått saman til ei gruppe.

Fagfelta er i standarden spesifiserte slik:

1. Allment fagfelt
2. Humaniora og estetikk
3. Undervisning
4. Administrasjon, økonomi, samfunnsvitskap og jus
5. Industri, handverk, naturvitskap og teknikk
6. Samferdsel
7. Helsevesen
8. Jordbruk, skogbruk og fiske
9. Tenesteyting og forsvar.

I tabellane frå folketeljinga er berre dei viktigaste fagfelta under dei ulike nivå- eller hovudgruppene spesifiserte. Dei andre fagfelta er slått saman til ei gruppe.

I folketeljinga 1970 vart det gjort ei tre-deling av gymnasnivået i standarden etter kor lenge utdanninga vara, 10 år, 11 år og 12 år.

I folketeljinga 1980 følgjer inndelinga grupperinga i standarden, nemleg ei gruppering på 10 år og 11-12 år.

Fagutdanningar avslutta før 1972/73 og som ikkje byggjer på examen artium blir i teljinga 1980 koda med 8 års allmennutdanning som grunnlag. Fagutdanningar avlagde etter 1972/73 blir koda med 9 år som grunnlag.

#### Viktigaste kjelde til livsopphald

Personar 16 år og over er grupperte etter den kjelda til livsopphald som var viktigast dei siste 12 månadene før teljingstidspunktet, dvs. frå 1. november 1979 fram til 1. november 1980. For personar under 16 år som er busette i privathushald er inntekta frå andre personar alltid rekna som viktigaste kjelde til livsopphald.

For personar under 16 år som er busette i felleleshushald er pensjon, trygd rekna som viktigaste kjelde til livsopphald.

Med "inntekt av eige arbeid" er meint inntekt av eigen yrkesaktivitet.

"Pensjon, trygd" omfattar sjuketrygd, arbeidsløysetrygd, forsørgjartrygd, uføretrygd, alderstrygd, yrkesskadetrygd, krigspensjon, bedriftspensjon o.l.

Som "stipend, lån, formue, føderåd, leigeinntekt eller anna formuesinntekt" blir også rekna utbetalingar i samband med livsforsikring eller individuell pensjonsforsikring. Underhald frå andre enn privatpersonar (t.d. stønader frå det offentlege, institusjonar eller bedrifter), så nær som pensjon og trygd blir også rekna med her.

Personar som har inntekta til andre personar som viktigaste kjelde til livsopphald er grupperte under "inntekt av eige arbeid eller andre personars arbeid/inntekt". Dette gjeld uansett om inntekta kjem frå arbeid, pensjon, trygd eller stipend, lån m.m.

#### Yrkesaktivitet

I Folke- og bustadteljing 1980 er det innhenta oppgåver om yrkesaktiviteten både for dei siste 12 månadene før teljingstidspunktet og den siste veka før teljingstidspunktet.

Som yrkesaktivitet er rekna alt arbeid som blir utført mot betaling i form av lønn, inntekt av eiga bedrift, provisjon, honorar o.l. Arbeid som familiemedlem utan fast lønn i familiebedrift (t.d. gardsbruk, butikk) og verneplikts-/sivilteneste er også rekna som yrkesaktivitet.

Som yrkesaktive dei siste 12 månadene er rekna personar 16 år og over som utførte yrkesaktivitet som vara minst 100 timar i denne perioden.

Som yrkesaktive den siste veka før teljingstidspunktet er rekna personar 16 år og over som utførte yrkesaktivitet som vara minst 1 time i denne veka. Personar som var midlertidig borte frå arbeidet heile veka på grunn av sjukdom, permisjon, ferie e.l. er ikkje rekna med blant dei yrkesaktive.

### Arbeidstid

Det er innhenta oppgåver over arbeidstida både for dei siste 12 månadene før teljingstidspunktet og den siste veka før teljingstidspunktet.

Arbeidstida omfattar all den tida som er gått med til yrkesaktivitet. Arbeidstid som har gått med til førebuing i tillegg til ordinær arbeidstid, er også rekna med (t.d. førebuingar i tillegg til ordinær undervisningstid for lærarar). Tid som er brukt til skolearbeid, studiar og husarbeid for eigen familie, er ikkje rekna med.

Fråvær på grunn av sjukdom, permisjon, ferie e.l. er heller ikkje rekna med i arbeidstida.

### Generelt om grupperinga etter næring, yrke og yrkesstatus

Personar 16 år og over med yrkesaktivitet er grupperte på næring etter kva slags verksemd det er i den bedrifta der den enkelte arbeide heile tida eller lengst tid dei siste 12 månadene før teljingstidspunktet. Desse personane er vidare grupperte på det yrket og den yrkesstatusen som dei hadde heile tida eller lengst tid i denne bedrifta i 12-månadersperioden.

Personar 16 år og over med yrkesaktivitet siste veka før teljingstidspunktet er grupperte etter den næringa og det yrket vedkomande oppgåv å ha hatt i den bedrifta der den enkelte arbeide heile tida eller lengst tid dei siste 12 månadene før teljingstidspunktet. Det er såleis ikkje innhenta særskilde oppgåver om næring og yrke for dei yrkesaktive den siste veka før teljingstidspunktet.

### Næring

Næringsgrupperinga er gjort etter 1978-utgåva av Standard for næringsgruppering i offentleg norsk statistikk (Statistisk Sentralbyrå's Håndbøker nr. 9).

Denne standarden er i samsvar med International Standard Industrial Classification of All Economic Activities (ISIC).

I standarden er grupperingssystemet utforma som eit femsifra pyramidisk system der kvart siffer gir eit grupperingsnivå. Dei fem nivåa har fått følgjande nemningar:

Næring	1-sifra kode
Næringsområde	2-sifra kode
Næringshovudgruppe	3-sifra kode
Næringsgruppe	4-sifra kode
Næringsundergruppe	5-sifra kode

Næringane på 1-sifra nivå har følgjande 9 inndelingar:

1. Jordbruk, skogbruk, fiske og fangst
2. Bergverksdrift
3. Industri
4. Kraft- og vassforsyning
5. Bygginge- og anleggsverksemd
6. Varehandel, hotell- og restaurantverksemd
7. Transport, lagring, post og telekommunikasjonar
8. Bank- og finansieringsverksemd, forsikringsverksemd, eigedomsdrift og forretningsmessig tenesteyting
9. Offentleg, sosial og privat tenesteyting.

Ei oversikt over den vidare inndelinga i næringsområde m.m. finst i Standard for næringsgruppering.

Næringsgrupperinga i 1980-teljinga er ikkje direkte samanliknbar med næringsgrupperinga i 1970-teljinga. Årsaka til dette er overgangen til ny standard for næringsgruppering i 1972. I folketeljinga 1970 vart næringsgrupperinga gjort etter 1960-utgåva av Standard for næringsgruppering.

Tabellar med samanliknbare tal mellom teljinga i 1970 og 1980 vil bli publiserte ei tid etter kommunehefta i dei såkalla "tabellpakkene". Næringsoppgåver med resultat frå 1970-teljinga grupperte etter 1978-utgåva av Standard for næringsgruppering, vil da bli gitt. I folketeljinga 1980 blir det gitt næringsoppgåver ned på næringsgruppe (3-sifra kode).

Yrke

Yrkesgrupperinga er gjort etter Standard for yrkesgruppering i offentlig norsk statistikk (uttatt av Arbeidsdirektoratet i 1965). Standarden følgjer i prinsippet 1958-utgåva av International Standard Classification of Occupations (ISCO).

Standarden er bygd opp slik at yrke som er i nær slekt er førte saman til såkalla yrkesgrupper, som igjen dannar yrkesområde. Desse yrkesområda er førte saman til yrkesfelt.

Kvart yrke i klassifiseringa har femsifra kodennummer:

første siffer angir yrkesfelt  
 første og andre siffer angir yrkesområde  
 første - tredje siffer angir yrkesgruppe  
 første - femte siffer angir yrke.

Til folketeljinga 1980 har Statistisk Sentralbyrå ført nye yrke inn i denne standarden. Den inndelinga i yrkesgrupper som er brukt i 1965-utgåva, er stort sett brukt også her. Vidare er ein del yrkesgrupper slått saman og nokre er splitta i fleire grupper. Ei ny tre-siffergruppe er tatt med for olje- og gassarbeid. Dessutan er leiande tenestemenn i kommunal- og fylkeskommunal administrasjon og forvaltning skilt ut som ny gruppe.

Gruppene "Lærarar" og "Faglærarar i praktiske yrke" er slått saman til ei gruppe.

Oppgåver over yrke er i teljinga gitt ned på yrkesgruppe (3-sifra kode).

Yrkesstatus

I teljinga er det brukt følgjande tre grupperingar etter yrkesstatus:

1. Fast eller midlertidig tilsett
2. Sjølvstendig
3. Familiemedlem utan fast løn i familiebedrift.

Personar (også medeigarar) som arbeidde i firma organiserte som aksjeselskap, andelslag eller anna selskapsform med avgrensa ansvar, er alltid rekna som tilsette.

Ein person er rekna som sjølvstendig dersom vedkomande dreiv verksemd åleine for eiga rekning eller saman med andre med uavgrensa ansvar (t.d. i ansvarleg selskap).

Grappa "Familiemedlem utan fast lønn i familiebedrift" omfattar personar som arbeidde i familieverksemd utan fast avtala lønn og som verken var eigarar eller medeigarar i verksemda. Ein familiemedlem utan fast lønn kan likevel ha vederlag for arbeidet i form av kost og losji, del av overskott e.l.

I dei tilfelle der ektefellar arbeidde i felles verksemd (t.d. gardsbruk) som ikkje var organisert som aksjeselskap e.l., er den eine ektefellen rekna som sjølvstendig og den andre som familiemedlem utan fast lønn i familiebedrift, med mindre begge ektefellane var registrerte som eigarar av verksemda.

Generelt om oppmøteplass, reisehyppigheit, reisetid og transportmåte

Kjennemerka gjeld personar 16 år og over med yrkesaktivitet i siste veka før teljingstidspunktet.

Reisehyppigheit, reisetid og transportmåte gjeld yrkesaktive personar med fast oppmøteplass (sjå oppmøteplass).

Reisetid og transportmåte gjeld yrkesaktive personar med fast arbeidsreise (sjå reisehyppigheit).

Oppmøteplass

Med oppmøteplass forstår ein den staden der vedkomande møtte fram når arbeidsdagen tok til.

Personar 16 år og over med yrkesaktivitet siste veka før teljingstidspunktet er grupperte etter kommunen den faste oppmøteplassen låg i (rute 1 og 2 i personskjemaet).

Personar som i denne veka møtte på ulike arbeidsstader, var til sjøs e.l., er ikkje rekna å ha fast oppmøteplass (rute 3 i personskjemaet).

Reisehyppigheit

Med reisehyppigheit forstår ein så mange gonger som vedkomande reiste frå heimstaden til arbeidsstaden den siste veka før teljingstidspunktet.

Heimstaden er alltid rekna som den bustadadressa vedkomande er registrert busett på i folke- registeret. For personar som budde mellombels på t.d. hybel eller brakke i denne veka, er reisa mellom hybel, brakke og arbeidsstad ikkje medrekna.

For personar som var registrert busette på arbeidsstaden er det rekna kor mange dagar vedkom- ande var på arbeid siste veka før teljingstidspunktet.

Med "fast arbeidsreise" meiner ein personar med fast oppmøteplass og som reiste minst ein gong frå heimstaden til arbeidsstaden i veka før teljingstidspunktet.

Reisetid

Reisetid er reisetida frå heimstaden (registrert bustadadresse) til arbeidsstaden. Reisetida er rekna ein veg. I reisetida er gangtid og ventetid under reisa teke med. Det same gjeld faste gjeremål som t.d. å ta med barn til barnehage, dagmamma e.l. Tilfeldige gjeremål og seinkingar er ikkje rekna med.

For pendlarar som budde mellombels på t.d. hybel, brakke e.l., er reisetida rekna frå heim- staden og fram til arbeidsstaden.

Transportmåte

Med transportmåte forstår ein dei transportmidla vedkomande til vanleg nytta ein veg frå heim- staden til arbeidsstaden siste veka før teljingstidspunktet.

For personar som ikkje reiste på same måten kvar dag, er det rekna med den reisemåten vedkom- ande nytta flest dagar.

3.2. Familie- og hushaldstyp

Grupperingane på familie og hushaldstyp refererer seg til teljingstidspunktet den 1. november 1980.

Familie

Til ein og same familie er rekna:

1. Ektepar og eventuelle ugifte barn registrert busette i same privatbustad, aldersheim, pleieheim e.l.
2. Far/mor med ugifte barn registrert busette i same privatbustad, aldersheim, pleieheim, pensjonat, hotell e.l.
3. Kvar enkelt person som ikkje høyrer inn under noka av de to gruppene som er spesifiserte ovanfor (bl.a. personar utan fast bustad). Desse personane dannar såleis kvar for seg eigen familie (familie med ein person).

I familiar med ektepar er også teke med eventuelle ugifte barn av berre den eine ektefellen og ugifte adoptivbarn og stebarn, men ikkje fosterbarn.

Av reglane som er nemnde ovanfor går det fram at personar (t.d. ektefellar) som ikkje var re- gistrert busette i same privatbustad, aldersheim, pleieheim e.l., aldri er grupperte under same fa- milie. Vidare går det fram at gifte, separerte, skilde, enkjer og enkjemenn ikkje i noko tilfelle er rekna til same familie som foreldra. Når t.d. eit ektepar bur saman med ei skild dotter, dannar ektefellane eigen familie og dottera eigen familie. Elles kan nemnast at ugifte sysken som har felles husvære, der ingen av foreldra er busette, kvar for seg er rekna som særskild familie.

Hushaldstyp

Det er skilt mellom to hovudtypar av hushald, nemleg privathushald og fellehushald.

Gruppa "Privathushald" omfattar personar som var registrerte som busette i privat husvære. Denne hushaldstypen er vidare splitta opp etter talet på familiar i hushaldet. Som hushaldseining er

her rekna buhushald. Denne omfattar alle busette i same husvære. Av dette følgjer at talet på privat-hushald er det same som talet på husvære i teljinga.

Til felleleshushald er rekna forpleide som var registrert busette i aldersheimar, barneheimar, pleieheimar e.l.

Personale ved felleleshushald er alltid grupperte under privathushald. Det same gjeld militært personell som budde i militærforlegning.

### 3.3. Bustadkjennemerke

Bustadkjennemerka refererer seg til den bustaden der den einskilde var registrert busett 1. november 1980.

#### Bustad (husvære m.m.)

Med husvære meiner ein t.d. rekkjehus, husvære i tomannsbustad, husvære i leiegård, blokk-husvære, hybelhusvære og hybel med eigen inngang. Einebustad blir også rekna som husvære.

I hybelbygg er derimot kvar enkelt hybel alltid rekna som husvære. Dette gjeld også når fleire hyblar har felles gang, hall, bad og/eller kjøkken.

Vidare er hyblar for sjukepleiarar, legebustader og rom som er disponerte av privathushald i sjukehus, militærforlegningar eller felleleshushald, alltid rekna som eigne husvære.

Til eit husvære er som hovudregel rekna rom som er bygde (eller ombygde) til bruk for ein eller fleire personar som har felles kost og losji, og der det er tilgjenge til romma (rommet) utan at ein må gå gjennom eit anna husvære.

Ein bustad vil derfor som regel falle saman med omgrepet husvære.

I enkelte tilfelle vil ein bustad omfatte mer enn eitt husvære. Dersom t.d. ugifte barn bur i eige husvære (hybel med eigen inngang e.l.), men på same adressa som foreldra, er som hovudregel barna rekna å høyre til same husvære som foreldra. I dette tilfellet omfattar bustaden det husværet som foreldra bur i og det husværet som barna bur i. Berre dersom barna er registrerte som eigen familie i folkeregisteret, er husværa rekna som særskilde bustader.

Hyblar utan eigen inngang som ikkje ligg i hybelbygg, institusjon e.l., og der det bur personar som er registrerte i folkeregisteret på vedkomande adresse, er alltid rekna til same bustad som hovudhusværet.

Med privatbustad er meint husvære der det ikkje bur forpleide i aldersheimar, barneheimar og andre felleleshushald. Husvære for tilsette (t.d. sjukepleiarar) ved institusjonar er såleis rekna som privatbustader. Det same gjeld husvære for befal m.m. i militærforlegningar.

Det er ikkje innhenta oppgåver for husvære som ikkje er privatbustader.

I tabellane er "privatbustadene" for å gjera det enkelt kalla "husvære".

#### Rom

Oppgåvene over talet på rom refererer seg til husvære som er med i teljinga, og omfattar bustadrom på 6 m<sup>2</sup> eller meir, og som kan nyttast året rundt. Kjøkken, bad, entré, hall, alkove, hems, trimrom, vaskerom og rom som berre blir nytta til næringsverksemd (f.eks. kontor) er ikkje med.

I 1980-teljinga er det ikkje innhenta spesifiserte oppgåver over talet på rom i husvære med "meir enn 8 rom", slik som det vart gjort i teljinga i 1970.

I oppgåvene for "rom i alt" er tala på rom i husvære med meir enn 8 rom derfor rekna med. For kvar enkelt kommune er det laga gjennomsnittstal frå 1970-teljinga (dvs. gjennomsnittleg tal på rom i husvære med meir enn 8 rom). Dette gjennomsnittstalet er brukt for å fastleggje talet på rom for husvære med meir enn 8 rom i 1980-teljinga.



Areal

Med areal for husværet er meint nettoareal. I tillegg til bustadrom på 6 m<sup>2</sup> eller meir er også teke med kjøkken, bad, entré, hall o.l.

Rom som er felles for to eller fleire husvære, t.d. felles gang, hall, bad e.l., er ikkje rekna med i arealet.

Eige-/leigeform

Som eigarar er også rekna personar som eig aksje eller andel som gir burett.

Med "vanleg leigecontrakt" er meint at vedkomande leiger eit husvære av ein eigar etter dei reglar og avtalar som følgjer av husleigelova. Vanleg leigeform utan skriftleg kontrakt er også rekna med her.

Kjøkken

Med kjøkken er i teljinga meint ein del av husværet som er avgrensa frå andre delar av det, og der det er installert utstyr til matlaging for dei som bur der. Kjøkkenet kan vera eit eige rom, men treng ikkje vera det.

Dersom fleire husvære har felles kjøkken, t.d. hyblar i eit hybelbygg, er alle husværa rekna å vera utan kjøkken.

I storleiken på kjøkkenet er også medrekna golvplass til benker, skap o.l.

Viktigaste kjelda til oppvarming

Dersom to eller fleire kjelder er like viktige for oppvarming av husværet, er baa (alle) desse rekna med.

Hushaldet disponerer bil

Med å disponere bil meiner ein i teljinga å eige/leige bil eller å ha høve til å bruke privat t.d. firmabil.

Stasjonsvogn og varevogn er rekna som personbil berre dersom ho blir brukt også til privatkjøring.

Hustype

Som hus er som hovudregel rekna bygningar som frå kjellar til loft er skilde frå andre bygningar.

Kvar enkelt blokk er derimot rekna som eitt hus, sjølv om det frå kjellar til loft er skiljevegg(ar) utan gjennomgang i blokka.

I rekkjehus er heile rekkja av husvære rekna som eitt hus.

Som frittliggjande einebustad er rekna einebustad med minst ein halv meters avstand til nærmaste hus.

Som hustype "einebustad" er også rekna frittliggjande einebustader som inneheld eit hybelhusvære, og/eller der eitt eller fleire rom er brukte som hybel.

Rekkjehus er hus med husvære som har minst ein vegg eller ein del av ein vegg felles med eit anna husvære. Hus i kjede er hus som er bundne saman med eit anna hus ved garasje, carport, svalgang o.l. Terrassehus er hus med husvære som er bygde saman i ei bakkeskråning, og der fleire av husværa har heile eller delar av taket til husværet under som terrasse.

Horisontalt delt tomannsbustad er hus med to vanlege husvære (som kan ha ulik storleik) og der det eine husværet ligg i ein etasje over det andre.

Anna bustadbygg med mindre enn 3 etasjar omfattar også einebustader med mindre enn ein halv meters avstand mellom husa.

Gruppa "forretningsbygg m.m." omfattar hus der halvparten eller mindre av golvarealet er nytta til privatbustad.

Som bygg for felleleshushald er rekna hus der det er organisert felleleshushald for dei busette og/eller mellombels tilstadeverande.

Oppgåver over tal på husvære, rom og busette i bygg for felleleshushald omfattar berre privathusvære, rom og busette i desse bustadene.

### Byggjeår

Med byggjeår meiner ein det året da minst halvparten av husværa i huset var ferdige til innflytting. Hus som er ombygde, er grupperte etter opphavleg byggjeår.

### Gjennomsnittstal

Busette pr. husvære er lik talet på busette i privathusvære dividert med talet på privathusvære.

Rom pr. husvære er lik talet på rom (kjøkken ikkje medrekna) i privathusvære dividert med talet på desse husværa.

Busette pr. rom er lik talet på busette i privathusvære dividert med talet på rom (kjøkken er ikkje medrekna) i privathusvære.

### 3.4. Inndelinga i grunnkrinsar

Grunnkrinsinndelinga til bruk i folketeljninga er gjort av Byrået i samarbeid med kommunane og brukarar av statistikk på regionalt nivå.

Følgjande kriterium er lagde til grunn for utarbeidinga av grunnkrinsane:

1. Utgangspunktet for grunnkrinsinndelinga er som regel inndelinga i folketeljningskrinsar i 1970. Dersom inndelinga frå 1970 er endra, er det lagt vekt på at grupper av grunnkrinsar kan samanliknast med ein eller fleire tidlegare folketeljningskrinsar.
2. Grunnkrinsane er utforma slik at dei kan vera stabile over ein rimeleg tidsperiode.
3. Grunnkrinsane skal bestå av eit samanhengande geografisk område.
4. Grunnkrinsane bør vera mest mogleg einsarta når det gjeld natur- og næringsgrunnlag, kommunikasjonsforhold og bygningsmessig struktur.
5. Folketal og areal bør ikkje variere for sterkt. Folketalet kan variere frå under 100 i sterkt spredtbygde strøk til over 1 000 i dei tettast utbygde byområda.

Fordi grunnkrinsinndelinga skal vera mest mogleg stabil, er ho ikkje knytt saman med ei avgrensing av tettbygde strøk, da desse grensene stadig må endrast.

Tettstadavgrensinga er ført vidare uavhengig av grunnkrinsinndelinga. Retningslinene for tettstadavgrensinga følgjer i store trekk den som vart praktisert i 1960 og 1970. Hovudkriteriet ved avgrensinga av tettstad er at avstanden mellom husa i ei husklynge ikkje skal vera over 50 meter, men det er tillate skjønsmessige avvik for område der det ikkje kan eller skal byggjast bustader, som t.d. lagerplassar, idrettsanlegg, parkar o.l. Området må ha minst 200 busette på teljingstidspunktet.

Det er ikkje stilt noko krav om at grensene for grunnkrinsane skal falle saman med grensene for kyrkjesokn, skole- eller valkrinsar.

Oppgåver over grunnkrinsar blir også grupperte til delområde (bydelar/bygdela). Desse delområda omfattar vanlegvis 1 000 - 3 000 personar i spreiddbygde strøk og 3 000 - 5 000 personar i tettbygde strøk. Eit delområde kan t.d. vera eit område som soknar til eit lokalt sentrum i ein kommune.

Ei oversikt som viser forholdet mellom grunnkrinsar i 1980 og teljingskrinsar i 1970, er vist i vedlegg 1.

Kart som viser omfanget av grunnkrinsane og tettstadavgrensingane som det blir gitt resultat for i dette heftet, er vist i vedlegga 2 og 3.

For ei nærmare orientering om grunnkrinsane m.m. viser vi til hefta "Grunnkretser og tettsteder. Dokumentasjon 1980".

#### 4. BRUK AV TABELLANE

Dette heftet inneheld tabellar for den enkelte kommunen. Tabellane i kommunehefta er inndelte i seks hovudgrupper.

Tabellane 1 - 3 gir resultat for enkelte demografiske kjenneteikn.

Tabellane 4 - 10 gir hovudresultat for utdanning, yrke, næring, arbeidstid m.m. Tabellane 4 - 7 refererer seg til dei siste 12 månadene før teljingstidspunktet. Tabellane 8 - 10 gir oppgaver for kjennemerke som knyttar seg til den siste veka før teljingstidspunktet.

Tabellane 11 - 18 gir resultat for bustaddelen av teljinga.

Tabellane 19 - 21 gir resultat for familiar og privathushald.

Tabellane 22 - 24 gir hovedresultat for befolkning, yrkesaktivitet og bustader på grunnkrins.

#### 5. MERKNADER TIL TABELLANE

##### Tabell 1:

I tabell 1 har ein generelt teke sikte på å gi tal tilbake til 1801 etter kommuneinndelinga i 1980. Men over så lang tid har det skjedd så mange endringar i kommuneinndelinga at det for dei fleste kommunane er vanskeleg å gi ein samanliknbar talserie for heile perioden. For dei folketeljingane der det ikkje har vore mogleg å gi eksakte folketal, inneheld tabellen tal som er rekna ut av Norsk Samfunnsvitskapeleg Datateneste. Desse tala er funne ved at folketala for tidlegare år er justerte på basis av talet på personar som blir overførte frå ein kommune til ein annan ved grensereguleringar. Ein viser til NSD for nærmare dokumentasjon.

Sel vart eige herad i 1908, då Vaage herad vart delt i tre herad - Vaage (seinare Vågå), Sel og Heidal. I 1965 vart Heidal, ein del av Vågå og ein del av tidlegare Nord-Fron herad slegne saman med Sel. Resten av Nord-Fron vart slege saman med Sør-Fron herad, med namnet Fron.

1)  
 TABELL 1. FOLKEMENGDENE VED FOLKETELJINGANE 1801 - 1980

ÅR	FOLKE- MENGDE	ÅR	FOLKE- MENGDE	ÅR	FOLKE- MENGDE	ÅR	FOLKE- MENGDE	ÅR	FOLKE- MENGDE	ÅR	FOLKE- MENGDE
1801 ..	(2251)	1835 ..	(3203)	1865 ..	(4491)	1900 ..	(3665)	1930 ..	(4398)	1960 ..	5739
1815 ..	(2246)	1845 ..	(3417)	1875 ..	(4164)	1910 ..	(3837)	1946 ..	(5105)	1970 ..	6247
1825 ..	(2791)	1855 ..	(3979)	1890 ..	(3603)	1920 ..	(3905)	1950 ..	5419	1980 ..	6724

1) TALA I PARENTES ER REKNA UT AV NORSK SAMFUNNSVITSKAPELEG DATATENESTE. SJÅ ELLES MERKNADENE TIL TABELL 1 PÅ SIDE 18.

TABELL 2. FOLKEMENGDENE ETTER KJØNN, EKTESKAPELEG STATUS OG ALDER. 1/11 1980

ALDER	I ALT	MENN					KVINNER				
		I ALT	UGIFTE	GIFTE	ENKJE- MENN	SEPARERTE OG SKILDE	I ALT	UGIFTE	GIFTE	ENKJER	SEPARERTE OG SKILDE
I ALT .....	6724	3409	1694	1570	100	45	3315	1426	1563	276	50
0- 6 ÅR .	604	292	292	-	-	-	312	312	-	-	-
7-15 " .	1036	522	522	-	-	-	514	514	-	-	-
16-19 " .	422	233	233	-	-	-	189	187	2	-	-
20-24 " .	490	246	214	32	-	-	244	161	79	-	4
25-29 " .	457	224	105	117	-	2	233	48	181	-	4
30-39 " .	917	477	90	373	-	14	440	41	379	4	16
40-49 " .	707	363	50	303	1	9	344	21	303	11	9
50-59 " .	766	394	67	314	5	8	372	27	308	30	7
60-66 " .	455	239	36	181	17	5	216	29	147	35	5
67-69 " .	183	99	19	70	9	2	84	11	45	26	2
70-79 " .	465	218	47	136	32	3	247	44	93	108	2
80 ÅR OG ØVER .....	222	102	19	44	37	2	120	31	26	62	1

TABELL 3. FOLKEMENGDENE ETTER TRUSSAMFUNN/VIKTIGASTE KJELDE TIL LIVSOPPHALD, KJØNN OG ALDER. 1/11 1980

KJØNN OG ALDER	I ALT	TRUSSAMFUNN				VIKTIGASTE KJELDE TIL LIVSOPPHALD					
		DEN NORSKE KYRKJA	TRUS- SAMFUNN UTANFOR DEN NORSKE KYRKJA	IKKJE TILSLUTTA NOKO TRUSSAM- FUNN	UOPP- GITT TRUS- SAMFUNN	INNTÆKT AV EIGE ELLER ANDRE PERSONARS ARBEID	PENSJON/ TRYGD	STIPEND, LÅN, FORMUE E.L.	VERNE- PLIKTS-/ SIVIL- TENESTE	UOPPGITT KJELDE TIL LIVS- OPPHALD	
I ALT .....	6724	6197	139	152	237	5000	1161	136	40	387	
MENN .....	3409	3124	64	91	130	2622	520	66	40	161	
0- 6 ÅR	292	254	1	9	28	292	-	-	-	-	
7-15 "	522	466	8	5	43	522	-	-	-	-	
16-19 "	233	229	1	2	1	177	4	17	2	33	
20-24 "	246	230	4	9	3	173	5	26	31	11	
25-29 "	224	197	3	18	6	122	5	12	3	12	
30-39 "	477	429	12	22	14	450	11	3	1	12	
40-49 "	363	338	12	3	10	324	21	1	-	17	
50-59 "	394	374	3	9	8	318	36	-	1	39	
60-66 "	239	219	8	5	7	149	64	5	2	19	
67-69 "	99	94	1	3	1	17	79	-	-	3	
70-79 "	218	201	7	5	5	8	200	2	-	8	
80 ÅR OG ØVER ...	102	93	4	1	4	-	95	-	-	7	
KVINNER ..	3315	3073	74	61	107	2378	641	70	-	226	
0- 6 ÅR	312	277	2	8	25	312	-	-	-	-	
7-15 "	514	467	7	3	37	514	-	-	-	-	
16-19 "	189	184	2	3	-	139	2	20	-	28	
20-24 "	244	225	3	10	6	186	12	31	-	15	
25-29 "	233	209	2	17	5	192	12	12	-	17	
30-39 "	440	410	13	10	7	388	20	-	-	32	
40-49 "	344	331	7	-	6	282	19	1	-	42	
50-59 "	372	350	10	3	9	259	60	2	-	51	
60-66 "	216	201	8	4	3	96	94	1	-	25	
67-69 "	84	78	4	-	2	7	75	-	-	2	
70-79 "	247	228	12	3	4	3	235	1	-	8	
80 ÅR OG ØVER ...	120	113	4	-	3	-	112	2	-	6	

TABELL 4. PERSONAR 16-66 ÅR ETTER YRKESAKTIVITET, ARBEIDSTID, KJØNN OG HØGSTE UTDANNING. 1/11-79 - 31/10-80

KJØNN OG HØGSTE UTDANNING	IKKJE YRKESAKTIVE				YRKESAKTIVE						
	I ALT	AV DETTE GIFTE			100-499 TIMAR		500-999 TIMAR		1 000 TIMAR OG OVER		UOPP-GITT ARR.-TID
		I ALT	I ALT	I ALT	I ALT	AV DETTE GIFTE	I ALT	AV DETTE GIFTE	I ALT	AV DETTE GIFTE	
I ALT .....	4214	1034	618	3180	498	233	413	260	2094	1491	175
MENN I ALT .....	2176	290	81	1886	161	34	142	52	1484	1091	99
BARNESKOLENIVÅ, 1-6 ÅR .....	-	-	-	-	-	-	-	-	-	-	-
UNGDOMSSKOLENIVÅ, 7-9 ÅR, I ALT ..	1305	206	68	1099	76	20	74	31	876	676	73
FOLKESKOLEUTDANNING .....	461	76	38	385	16	10	31	18	302	237	36
9-ÅRIG UNGDOMSSKOLE .....	221	79	-	142	47	1	18	-	72	29	5
UNGDOMSSKOLENIVÅ ELLES .....	623	51	30	572	13	9	25	13	502	410	32
GYMNASNIVÅ I, 10 ÅR, I ALT .....	384	44	12	340	19	5	23	8	280	192	18
ALLMENT FAGFELT .....	102	11	5	91	2	-	5	2	80	63	4
INDUSTRI, HANDVERK OG TEKNIKK ..	172	23	3	149	11	2	13	4	114	70	11
SAMFERDSEL .....	21	:	:	19	:	:	:	:	18	15	:
HELSEVERN .....	1	:	:	:	:	:	:	:	:	:	:
JORDBRUK, SKOGRUK OG FISKE ...	33	1	1	32	2	1	2	1	26	22	2
TENESTEYTING OG FORSVAR .....	22	3	1	19	1	1	3	1	14	13	1
GYMNASNIVÅ I ELLES .....	33	4	-	29	2	1	-	-	27	9	-
GYMNASNIVÅ II, 11-12 ÅR, I ALT ..	312	18	-	294	53	5	36	6	199	115	6
ALLMENT FAGFELT .....	97	8	-	89	25	-	16	3	45	27	3
ADMINISTRASJON OG ØKONOMI .....	65	5	-	60	13	1	5	1	42	17	-
INDUSTRI, HANDVERK OG TEKNIKK ..	120	4	-	116	14	4	12	2	87	56	3
SAMFERDSEL .....	1	:	:	:	:	:	:	:	:	:	:
HELSEVERN .....	1	:	:	:	:	:	:	:	:	:	:
JORDBRUK, SKOGRUK OG FISKE ...	19	-	-	19	1	-	3	-	15	7	-
TENESTEYTING OG FORSVAR .....	6	-	-	6	-	-	-	-	6	5	-
GYMNASNIVÅ II ELLES .....	3	1	-	2	:	:	:	:	:	:	:
UNIVERSITETS- OG HØGSKOLENIVÅ I, 13-14 ÅR, I ALT .....	72	7	1	65	7	1	7	5	49	40	2
UNDERVISNING .....	17	1	1	16	1	-	3	3	12	11	-
ADMINISTRASJON, ØKONOMI, SAMFUNNSVITSKAP OG JUS .....	18	1	-	17	2	-	1	-	14	11	-
NATURVITSKAP OG TEKNIKK .....	21	3	-	18	1	-	1	1	15	13	1
HELSEVERN .....	2	:	:	:	:	:	:	:	:	:	:
UNIV.- OG HØGSKOLENIVÅ I ELLES	14	:	:	12	:	:	:	:	7	:	:
UNIV.- OG HØGSKOLENIVÅ II, III OG FØRSKARNIVÅ, OVER 14 ÅR, I ALT ..	80	2	-	78	6	3	2	2	70	62	-
UNDERVISNING .....	37	1	-	36	2	2	2	2	32	30	-
ADMINISTRASJON, ØKONOMI, SAMFUNNSVITSKAP OG JUS .....	4	-	-	4	-	-	-	-	4	3	-
NATURVITSKAP OG TEKNIKK .....	12	-	-	12	2	-	-	-	10	6	-
UNIV.- OG HØGSKOLENIVÅ II, III OG FØRSKARNIVÅ ELLES .....	27	1	-	26	2	1	-	-	24	23	-
UOPPGITT, INGA UTDANNING OG UTDANNING PÅ FØRSKOLENIVÅ .....	23	13	-	10	-	-	-	-	10	6	-
KVINNER I ALT .....	2038	744	537	1294	337	199	271	208	610	400	76
BARNESKOLENIVÅ, 1-6 ÅR .....	-	-	-	-	-	-	-	-	-	-	-
UNGDOMSSKOLENIVÅ, 7-9 ÅR, I ALT ..	1288	560	418	728	212	144	142	117	320	241	54
FOLKESKOLEUTDANNING .....	483	236	179	247	61	55	46	39	120	99	20
9-ÅRIG UNGDOMSSKOLE .....	202	89	34	113	66	15	15	5	25	9	7
UNGDOMSSKOLENIVÅ ELLES .....	603	235	205	368	85	74	81	73	175	134	27
GYMNASNIVÅ I, 10 ÅR, I ALT .....	375	106	82	269	53	35	55	44	149	89	12
ALLMENT FAGFELT .....	180	55	46	125	27	20	26	24	66	54	6
INDUSTRI, HANDVERK OG TEKNIKK ..	19	5	4	14	2	1	3	3	9	4	-
SAMFERDSEL .....	13	:	:	10	:	:	:	:	8	:	:
HELSEVERN .....	36	8	7	28	1	1	7	4	19	9	1
JORDBRUK, SKOGRUK OG FISKE ...	2	:	:	:	:	:	:	:	:	:	:
TENESTEYTING OG FORSVAR .....	71	24	16	47	13	8	7	4	26	6	1
GYMNASNIVÅ I ELLES .....	54	11	6	43	9	3	12	9	20	9	3
GYMNASNIVÅ II, 11-12 ÅR, I ALT ..	228	48	25	180	58	10	33	14	83	31	6
ALLMENT FAGFELT .....	103	15	9	89	27	7	17	6	40	17	4
ADMINISTRASJON OG ØKONOMI .....	62	12	7	50	14	1	9	5	26	5	1
INDUSTRI, HANDVERK OG TEKNIKK ..	4	3	2	1	:	:	:	:	:	:	:
SAMFERDSEL .....	-	-	-	-	-	-	-	-	-	-	-
HELSEVERN .....	17	7	6	10	3	2	3	3	4	3	-
JORDBRUK, SKOGRUK OG FISKE ...	5	-	-	5	:	:	:	:	:	:	:
TENESTEYTING OG FORSVAR .....	26	8	-	18	11	-	1	-	6	3	-
GYMNASNIVÅ II ELLES .....	11	3	1	8	1	-	3	-	4	3	-
UNIVERSITETS- OG HØGSKOLENIVÅ I, 13-14 ÅR, I ALT .....	80	9	8	71	8	5	26	21	34	23	3
UNDERVISNING .....	42	4	4	38	3	3	17	16	17	13	1
ADMINISTRASJON, ØKONOMI, SAMFUNNSVITSKAP OG JUS .....	14	2	2	12	3	2	3	1	6	3	-
NATURVITSKAP OG TEKNIKK .....	1	:	:	:	:	:	:	:	:	:	:
HELSEVERN .....	16	-	-	16	-	-	5	4	10	7	1
UNIV.- OG HØGSKOLENIVÅ I ELLES	7	:	:	:	:	:	:	:	:	:	:
UNIV.- OG HØGSKOLENIVÅ II, III OG FØRSKARNIVÅ, OVER 14 ÅR, I ALT ..	45	3	1	42	5	4	13	10	23	16	1
UNDERVISNING .....	39	3	1	36	4	3	11	8	21	15	-
ADMINISTRASJON, ØKONOMI, SAMFUNNSVITSKAP OG JUS .....	-	-	-	-	-	-	-	-	-	-	-
NATURVITSKAP OG TEKNIKK .....	1	:	:	:	:	:	:	:	:	:	:
UNIV.- OG HØGSKOLENIVÅ II, III OG FØRSKARNIVÅ ELLES .....	5	:	:	:	:	:	:	:	:	:	:
UOPPGITT, INGA UTDANNING OG UTDANNING PÅ FØRSKOLENIVÅ .....	22	18	3	4	1	1	2	2	1	-	-

TABELL 5. PERSONAR 16 ÅR OG OVER, ETTER YRKESAKTIVITET, ARBEIDSTID, KJØNN OG ALDER. 1/11 79 - 31/10 80

KJØNN OG ALDER	I ALT	IKKJE YRKES- AKTIVE	YRKESAKTIVE						PRO- SENT YRKES- AKTIVE
			I ALT	ARBEIDSTID. TIMAR					
				100- 499	500- 999	1 000- 1 299	1 300 OG OVER	UOPP- GITT	
I ALT .....	5084	1791	3293	531	428	286	1856	192	64,8
MENN I ALT .....	2595	630	1965	183	153	131	1388	110	75,7
16-19 ÅR .....	233	98	135	73	25	9	25	3	57,9
AV DETTE GIFTE .....	-	-	-	-	-	-	-	-	-
20-24 ÅR .....	246	38	208	40	30	17	112	9	84,6
AV DETTE GIFTE .....	32	-	32	4	2	2	23	1	100,0
25-29 ÅR .....	224	12	212	9	10	12	169	12	94,6
AV DETTE GIFTE .....	117	3	114	2	2	5	102	3	97,4
30-39 ÅR .....	477	16	461	8	27	24	386	16	96,6
AV DETTE GIFTE .....	373	4	369	5	14	16	323	11	98,9
40-49 ÅR .....	363	22	341	13	12	27	271	18	93,9
AV DETTE GIFTE .....	303	9	294	9	11	22	240	12	97,0
50-59 ÅR .....	394	39	355	9	22	21	279	24	90,1
AV DETTE GIFTE .....	314	21	293	8	12	15	238	20	93,3
60-66 ÅR .....	239	65	174	9	16	13	119	17	72,8
67-69 ÅR .....	99	58	41	15	6	3	15	2	41,4
70 ÅR OG OVER .....	320	282	38	7	5	5	12	9	11,9
KVINNER I ALT .....	2489	1161	1328	348	275	155	468	92	53,4
16-19 ÅR .....	189	71	118	87	14	2	12	3	62,4
AV DETTE GIFTE .....	2	:	:	:	:	:	:	:	:
20-24 ÅR .....	244	60	184	45	32	19	76	12	75,4
AV DETTE GIFTE .....	79	35	44	15	9	4	12	4	55,7
25-29 ÅR .....	233	96	137	34	36	13	48	6	58,8
AV DETTE GIFTE .....	181	83	98	29	30	8	26	5	54,1
30-39 ÅR .....	440	147	293	55	84	50	91	13	66,6
AV DETTE GIFTE .....	279	130	249	51	79	45	66	8	65,7
40-49 ÅR .....	344	88	256	51	46	37	101	21	74,4
AV DETTE GIFTE .....	303	79	224	45	43	35	92	19	73,9
50-59 ÅR .....	372	144	228	50	45	25	92	16	61,3
AV DETTE GIFTE .....	308	117	191	45	38	20	73	15	62,0
60-66 ÅR .....	216	138	78	15	14	4	40	5	36,1
67-69 ÅR .....	84	70	14	3	-	3	4	4	16,7
70 ÅR OG OVER .....	367	347	20	8	4	2	4	2	5,4

TABELL 6. YRKESAKTIVE 16 ÅR OG OVER, ETTER ALDER OG NÆRING. 1/11 79 - 31/10 80

NÆRING	I ALT	ALDER. ÅR										PROSENT AV DEI YRKES- AKTIVE
		16-19 20-24 25-29 30-39 40-49 50-59 60-66 67-69 OVER										
		16-19	20-24	25-29	30-39	40-49	50-59	60-66	67-69	OVER		
I ALT .....	3293	253	392	349	754	597	583	252	55	58	100,0	
JORDBRUK .....	522	34	42	27	74	91	124	72	27	31	15,9	
SKOGBRUK .....	18	1	1	-	5	4	5	1	-	1	0,5	
FISKE OG FANGST .....	-	-	-	-	-	-	-	-	-	-	-	
BERGVERKSDRIFT .....	100	6	9	4	26	18	22	14	1	-	3,0	
INDUSTRI I ALT .....	588	45	77	70	141	118	99	32	5	1	17,9	
PRODUKSJON AV NÆRINGSMIDDEL, DRIKKEVARER OG TOBAKKSVARER .....	127	12	12	11	37	23	19	12	1	-	-	
PRODUKSJON AV TEKSTILVARER, KLEDEVARER, LER OG LERVARER .....	1	-	-	-	1	-	-	-	-	-	-	
PRODUKSJON AV TREVARER .....	204	12	23	29	46	39	39	12	3	1	-	
TREFFØREDLING, GRAFISK PRODUKSJON OG FØRELGSVERKSEMND .....	63	4	7	9	17	14	9	3	-	-	-	
PROD. AV KJEMISKE PROD., MINERAL- OLJE-, KOL-, GUMMI- OG PLASTPROD. ...	79	7	21	6	16	18	9	2	-	-	-	
PRODUKSJON AV MINERALSKE PRODUKT ...	71	2	9	10	18	14	14	3	1	-	-	
PRODUKSJON AV METALL .....	1	-	-	-	1	-	-	-	-	-	-	
PRODUKSJON AV VERKSTADPRODUKT .....	41	7	5	5	6	9	9	-	-	-	-	
INDUSTRIPRODUKSJON ELLES .....	1	1	-	-	-	-	-	-	-	-	-	
KRAFT- OG VASSFORSYNING .....	8	-	2	1	2	2	1	-	-	-	0,2	
BYGGJE- OG ANLEGGVERKSEMND .....	322	22	32	42	75	66	57	26	3	4	9,8	
VAREHANDEL .....	414	49	59	43	105	70	56	22	4	6	12,6	
HOTELL- OG RESTAURANTDRIFT .....	232	34	34	24	46	35	37	12	4	6	7,0	
LANDTRANSPORT .....	133	3	13	13	23	20	38	22	-	1	4,0	
SJØTRANSPORT .....	10	-	5	1	2	1	1	-	-	-	0,3	
TRANSPORT ELLES, LAGRING, POST OG TELEKOMMUNIKASJONAR .....	106	9	18	16	23	20	13	5	2	-	3,2	
BANK- OG FINANSIERINGSVERKSEMND .....	31	2	3	9	7	5	3	2	-	-	0,9	
FORSIKRINGSVERKSEMND, EIGEDOMSDRIFT OG FORRETN.MESS. TENESTEYTING .....	42	1	5	7	9	9	8	2	-	1	1,3	
OFFENTLEG ADM., FORSVAR, POLITI OG RETTSVESEN .....	111	5	11	16	31	17	18	10	1	2	3,4	
RENØVASJON OG REINGJERING .....	5	-	-	-	2	3	-	-	-	-	0,2	
UNDERSVING OG FØRSKINGSVERKSEMND ...	221	5	16	22	84	53	31	9	1	-	6,7	
HELSE- OG ANDRE SOSIALTENESTER .....	278	19	46	36	62	44	52	15	3	1	8,4	
KULTURELL T.YTING, UNDERH. OG SPORT ..	5	-	-	1	1	-	2	1	-	-	0,2	
PERSONLEG TENESTEYTING .....	110	16	16	16	30	14	15	3	-	-	3,3	
UOPPGITT NÆRING .....	37	2	3	1	6	7	6	4	4	4	1,1	

TABELL 7. YRKESAKTIVE 16 ÅR OG OVER, ETTER KJØNN, ARBEIDSTID OG NÆRING/YRKESFELT. 1/11 79 - 31/10 80

	MENN						KVINNER				
	I ALT	100-	500-	1 000-	UOPP-	I ALT	100-	500-	1 000-	UOPP-	
		499	999	TIMAR	ARR.-		499	999	TIMAR	ARR.-	
		TIMAR	TIMAR	OG OVER	TID		TIMAR	TIMAR	OG OVER	TID	
I ALT .....	3293	1965	183	153	1519	110	1328	348	275	623	87
<b>NÆRING</b>											
JORDBRUK .....	522	349	49	23	239	38	173	27	19	101	26
SKOGBRUK .....	18	18	3	6	7	2	-	-	-	-	-
FISKE OG FANGST .....	-	-	-	-	-	-	-	-	-	-	-
BERGVERKSDRIFT .....	100	96	4	5	85	2	4	1	2	1	-
INDUSTRI I ALT .....	588	461	28	24	397	22	127	33	22	62	10
PRODUKSJON AV NÆRINGSMIDDEL, ORIKKEVARER OG TOBAKKSVARER .....	127	102	11	9	77	5	25	8	5	8	4
PRODUKSJON AV TEKSTILVARER, KLEDEVARER, LER OG LERVARER .....	1	1	:	:	:	:	-	-	-	-	-
PRODUKSJON AV TREVARER .....	204	185	6	10	162	7	19	6	2	9	2
TREFOREDLING, GRAFISK PRODUKSJON OG FORLAGSVERKSEMD .....	63	45	3	-	40	2	18	3	5	10	-
PRD. AV KJEMISKE PRD., MINERAL- OLJE-, KOL-, GUMMI- OG PLASTPRD.	79	32	2	1	27	2	47	7	6	31	3
PRODUKSJON AV MINERALSKE PRODUKT.	71	57	2	2	50	3	14	5	4	4	1
PRODUKSJON AV METALL .....	1	1	:	:	:	:	-	-	-	-	-
PRODUKSJON AV VERKSTADPRODUKT ...	41	37	3	2	29	3	4	4	-	-	-
INDUSTRIPRODUKSJON ELLES .....	1	1	:	:	:	:	-	-	-	-	-
KRAFT- OG VASSFORSYNING .....	8	8	-	-	8	-	-	-	-	-	-
BYGGJE- OG ANLEGGSVKSEMD .....	322	306	23	32	236	15	16	6	2	8	-
VAREHANDEL .....	414	197	22	13	155	7	217	66	44	100	7
HOTELL- OG RESTAURANTDRIFT .....	232	55	7	10	36	2	177	67	35	65	10
LANDTRANSPORT .....	133	119	8	4	98	9	14	3	2	8	1
SJØTRANSPORT .....	10	9	1	1	7	-	1	:	:	:	:
TRANSPORT ELLES, LAGRING, POST OG TELEKOMMUNIKASJONAR .....	106	44	6	2	35	1	62	9	15	36	2
BANK- OG FINANSIERINGSVERKSEMD ....	31	13	1	-	12	-	13	2	5	11	-
FORSIKRINGSVERKSEMD, EIGEDOMSDRIFT OG FORRETN.MESS. TENESTEYTING .....	42	25	2	3	19	1	17	5	2	9	1
OFFENTLEG ADM., FORSVAR, POLITI OG RETTSVESEN .....	111	62	6	9	43	4	49	12	16	17	4
RENOVASJON OG REINGJERING .....	5	4	:	:	:	:	1	:	:	:	:
UNDERVISING OG FORSKINGSVERKSEMD .	221	85	8	10	64	3	136	23	51	56	6
HELSE- OG ANDRE SOSIALTENESTER ....	278	42	7	1	34	-	236	57	51	118	10
KULTURELL T.YTING, UNDERHALDNING OG SPURT .....	5	1	:	:	:	:	4	2	-	2	-
PERSONLEG TENESTEYTING .....	110	53	5	3	42	3	57	30	6	17	4
UOPPGITT NÆRING .....	37	18	2	6	10	-	19	5	3	10	1
<b>YRKESFELT</b>											
TEKNISK, VITSKAPELEG, HUMANISTISK OG KUNSTNARLEG ARBEID .....	400	152	11	11	128	2	248	40	65	130	13
ADMINISTRASJONS- OG FORVALTNINGS- ARBEID, BEDRIFTS- OG ORGANISASJONS- LEIING I ALT .....	98	35	3	3	78	1	13	-	3	10	-
OFFENTLEG ADMINISTRASJON OG FORVALTNINGSARBEID .....	21	19	2	-	16	-	3	-	2	1	-
BEDRIFTS- OG ORGANISASJONSLEIING	77	67	1	3	62	1	10	-	1	9	-
KONTORARBEID .....	175	50	2	1	47	-	125	29	28	63	5
HANDELSARBEID .....	293	127	15	4	103	5	166	46	36	80	4
JORDBRUKS-, SKOGBRUKS- OG FISKEARBEID .....	472	359	51	32	248	27	114	19	11	67	17
GRUVE- OG SPRENGINGSARBEID M.M. ...	37	36	4	6	74	2	1	:	:	:	:
TRANSPORT OG KOMMUNIKASJONSARBEID .	232	130	12	10	152	6	52	7	10	34	1
INDUSTRI-, BYGGJE- OG ANLEGG- ARBEID I ALT .....	303	733	59	59	536	29	70	6	11	43	5
JERN- OG METALLVAREARBEID .....	113	112	7	12	90	3	1	:	:	:	:
ELEKTROARBEID .....	32	31	2	-	29	-	1	:	:	:	:
TREFARBEID .....	129	198	14	24	148	12	1	:	:	:	:
NÆRINGSMIDDELARBEID .....	68	62	8	3	47	4	6	1	1	3	1
MASKIN- OG MOTORDRIFT .....	39	38	6	9	72	1	1	:	:	:	:
LASTE-, LØSSE- OG LAGERARBEID ...	26	26	3	2	22	1	-	-	-	-	-
INDUSTRI-, BYGGJE- OG ANLEGGARBEID ELLES .....	276	216	19	11	178	8	60	5	9	43	3
SERVICEARBEID .....	507	79	11	15	44	5	428	178	96	134	20
MILITÆRT ARBEID, UOPPGITT ELLER IKKJE IDENTIFISERT YRKE .....	226	115	15	12	55	33	111	23	15	56	17

TABELL 8. YRKESAKTIVE 16 ÅR OG OVER I ARBEID I VEKA 25/10 - 31/10 1980, ETTER KJØNN, ARBEIDSTID I VEKA

OG NÆRING/YRKESFELT	MENN						KVINNER				
	I ALT	30				UOPP- GITT	I ALT	30			UOPP- GITT
		I ALT	1-19 TIMAR	20-29 TIMAR	OG OVER TIMAR			I ALT	1-19 TIMAR	20-29 TIMAR	
I ALT .....	2567	1611	55	84	1412	60	956	224	189	499	44
<b>NÆRING</b>											
JORDBRUK .....	374	253	23	22	195	13	121	19	17	73	7
SKOGBRUK .....	6	6	-	1	4	1	-	-	-	-	-
FISKE OG FANGST .....	-	-	-	-	-	-	-	-	-	-	-
BERGVERKSDRIFT .....	85	81	1	3	76	1	4	2	-	2	-
INDUSTRI I ALT .....	498	404	4	11	373	16	94	13	20	56	5
PRODUKSJON AV NÆRINGSMIDDEL, DRIKKEVARER OG TOBAKKSVARER .....	106	88	-	2	81	5	13	3	3	11	1
PRODUKSJON AV TEKSTILVARER, KLEDEVARER, LER OG LERVARER .....	1	1	:	:	:	:	-	-	-	-	-
PRODUKSJON AV TREVARER .....	175	163	1	4	155	3	12	:	:	:	:
TREEFODLING, GRAFISK PRODUKSJON OG FORLAGSVERKSEMD .....	57	42	1	-	40	1	15	3	5	6	1
PROD. AV KJEMISKE PROD., MINERAL- OLJE-, KOL-, GUMMI- OG PLASTPROD.	68	30	2	3	23	2	38	1	5	30	2
PRODUKSJON AV MINERALSKE PRODUKT.	60	50	-	1	46	3	10	4	3	3	-
PRODUKSJON AV METALL .....	1	1	:	:	:	:	-	-	-	-	-
PRODUKSJON AV VERKSTADPRODUKT .....	30	29	-	-	27	2	1	:	:	:	:
INDUSTRIPRODUKSJON ELLES .....	-	-	-	-	-	-	-	-	-	-	-
KRAFT- OG VASSEFORSYNING .....	3	3	-	-	3	-	-	-	-	-	-
BYGGJE- OG ANLEGGsverksemd .....	260	250	4	10	225	11	10	3	3	4	-
VAREHANDEL .....	333	169	9	4	1	6	164	46	39	78	1
HOTELL- OG RESTAURANTDRIFT .....	122	37	-	5	1	1	85	17	17	43	8
LANDTRANSPORT .....	114	105	2	2	4	7	9	1	-	8	-
SJØTRANSPORT .....	5	4	-	-	4	-	1	:	:	:	:
TRANSPORT ELLES, LAGRING, POST OG TELEKOMMUNIKASJONAR .....	83	36	-	2	34	-	47	6	8	32	1
BANK- OG FINANSIERINGSVERKSEMD .....	25	12	-	-	11	1	13	2	2	9	-
FORSIKRINGSVERKSEMD, EIGEDOMSDRIFT OG FORRETN.MESS. TENESTETTING .....	33	20	1	1	17	1	13	5	2	6	-
OFFENTLEG ADM., FORSVAR, POLITI OG RETTSVESEN .....	88	48	3	2	43	-	40	18	4	17	1
RENOVASJON OG REINGJERING .....	5	4	1	-	3	-	1	:	:	:	:
UNDERVISNING OG FORSKINGSVERKSEMD .....	194	74	3	17	54	-	120	33	44	38	5
HELSE- OG ANDRE SOSIALE TENESTER .....	213	36	-	2	34	-	177	36	24	105	12
KULTURELL T.YTING, UNDERHALDNING OG SPORT .....	4	-	-	-	-	-	4	1	2	1	-
PERSONLEG TENESTETTING .....	84	48	3	-	44	1	36	17	6	12	1
UOPPGITT NÆRING .....	33	16	1	2	12	1	17	5	1	8	3
<b>YRKESFELT</b>											
TEKNISK, VITSKAPELEG, HUMANISTISK OG KUNSTNARLEG ARBEID .....	342	137	2	17	116	2	205	44	48	103	10
ADMINISTRASJONS- OG FORVALTNINGS- ARBEID, BEDRIFTS- OG ORGANISASJONS- LEIING I ALT .....	94	83	2	3	76	2	11	2	2	7	-
OFFENTLEG ADMINISTRASJONS- OG FORVALTNINGSARBEID .....	21	18	2	-	16	-	3	1	1	1	-
BEDRIFTS- OG ORGANISASJONSLEIING	73	65	-	3	60	2	8	1	1	6	-
KONTORARBEID .....	134	46	-	-	45	1	88	14	20	54	-
HANDELSARBEID .....	232	109	5	3	96	5	123	26	32	64	1
JORDBRUKS-, SKOGBRUKS- OG FISKEARBEID .....	340	262	22	24	203	13	78	9	12	53	4
GRUVE- OG SPRENGINGSARBEID M.M. ....	71	70	1	1	67	1	1	:	:	:	:
TRANSPORT OG KOMMUNIKASJONSARBEID .....	121	153	4	6	137	6	38	:	:	27	:
INDUSTRI-, BYGGJE- OG ANLEGGs- ARBEID I ALT .....	682	624	13	18	571	22	58	1	13	41	3
JERN- OG METALLVARFARBEID .....	28	27	4	2	27	4	1	:	:	:	:
ELEKTRIFIKASJONSARBEID .....	29	28	-	-	28	-	1	:	:	:	:
TREFARBEID .....	150	150	2	8	146	4	-	-	-	-	-
NÆRINGSMIDDELARBEID .....	61	56	-	1	53	2	5	-	2	3	-
MASKIN- OG MOTORDRIFT .....	75	74	3	3	66	2	1	:	:	:	:
LASTE-, LØSSE- OG LAGERARBEID .....	23	23	-	-	22	1	-	-	-	-	-
INDUSTRI-, BYGGJE- OG ANLEGGsARBEID ELLES .....	236	186	4	4	169	9	50	1	9	37	3
SERVICEARBEID .....	337	57	2	8	47	-	280	107	49	107	17
MILITÆRT ARBEID, UOPPGITT ELLER IKKJE IDENTIFISERT YRKE .....	144	70	4	4	54	8	74	17	7	42	8



TABELL 9. YRKESAKTIVE 16 ÅR OG OVER MED FAST OPPMØTEPlass PÅ ARBEID I VEKA 25/10 - 31/10 1980, ETTER

## TALET PÅ ARBEIDSREISER, REISETID OG YRKESFELT/OPPMØTEPlass

I ALT	REISTE 1 GONG				REISTE 2-3 GONGER			REISTE 4 GONGER ELLER FLEIRE			UOPP- GITT TAL PÅ REISER	
	I ALT IKKJE	REISE-	REISE-	UOPP-	REISE-	REISE-	UOPP-	REISE-	REISE-	UOPP-		
		TID UNDER 45 MIN	TID 45 MIN OG OVER	TID 45 MIN OG OVER	GITT	TID UNDER 45 MIN	TID 45 MIN OG OVER	TID 45 MIN OG OVER	TID UNDER 45 MIN	TID 45 MIN OG OVER		GITT
I ALT .....	2396	67	60	56	9	133	6	-	1516	127	41	381
YRKESFELT												
TEKN., VITSK., HUMANIS- TISK OG KUNSTNARLEG ARBEID	328	8	6	2	1	40	1	-	229	10	3	28
OFFENTLEG ADMINISTRA- SJONS- OG FORVALTN.ARBEID.	20	1	-	1	-	1	-	-	15	-	-	2
BEDRIFTS- OG ORGANISA- SJONSLEIING .....	66	1	1	1	1	1	-	-	51	2	-	8
KONTORARBEID .....	129	2	1	-	-	17	-	-	95	7	-	7
HANDELSARBEID .....	224	3	10	1	-	22	-	-	149	8	2	29
JORDBRUKS-, SKOGRUKS- OG FISKEARBEID .....	314	2	7	1	2	5	1	-	139	1	24	132
GRUVE- OG SPRENGINGS- ARBEID M.M. ....	68	3	2	8	1	-	-	-	46	7	-	1
TRANSPORT OG KOMMUNIKA- SJONSARBEID .....	177	3	2	6	-	6	-	-	124	7	-	29
INDUSTRI-, BYGGJE- OG ANLEGG SARBEID I ALT .....	638	31	3	28	4	11	1	-	426	65	2	67
JERN- OG METALLV.ARBEID	93	7	-	6	1	1	-	-	62	5	-	11
ELEKTROARBEID .....	27	-	1	1	1	-	-	-	19	3	-	2
TREARBEID .....	147	6	2	10	-	2	1	-	98	17	-	11
NÆRINGSMIDDELARBEID .....	61	2	-	1	-	2	-	-	46	6	-	4
MASKIN- OG MOTORDRIFT ..	68	4	-	1	-	1	-	-	49	6	1	6
LASTE-, LØSSE- OG LAGERARBEID .....	23	-	-	-	-	-	-	-	19	2	-	2
INDUSTRI-, BYGGJE- OG ANLEGG SARBEID ELLES .....	222	12	-	9	2	5	-	-	135	26	1	32
SERVICEARBEID .....	312	8	26	2	-	27	2	-	187	14	4	42
MILITÆRT ARBEID OG UOPPGITT YRKESOMRÅDE .....	117	5	2	6	-	3	1	-	53	6	6	35
OPPMØTEPlass OG KJØNN												
INNAN HEIMSTADFYLKET .....	2185	25	60	17	3	133	5	-	1500	126	40	276
MENN .....	1317	12	15	15	2	18	3	-	967	93	23	169
KVINNER .....	868	13	45	2	1	115	2	-	533	33	17	107
I HEIMSTADKOMMUNEN .....	2061	17	60	2	3	127	2	-	1442	97	40	271
MENN .....	1216	6	15	2	2	17	1	-	917	68	23	165
KVINNER .....	845	11	45	-	1	110	1	-	525	29	17	106
0516 NORD-FRON .....	31	1	-	-	-	5	-	-	21	3	-	1
MENN .....	21	1	-	-	-	1	-	-	15	3	-	1
KVINNER .....	10	-	-	-	-	4	-	-	6	-	-	-
0511 DOVRE .....	28	1	-	1	-	1	1	-	11	10	-	3
MENN .....	23	1	-	1	-	-	-	-	10	7	-	2
KVINNER .....	5	-	-	-	-	1	1	-	1	1	-	1
0515 VÅGÅ .....	23	-	-	-	-	-	2	-	19	2	-	-
MENN .....	22	-	-	-	-	-	2	-	18	2	-	-
KVINNER .....	1	-	-	-	-	-	-	-	1	-	-	-
0501 LILLEHAMMER .....	13	3	-	6	-	-	-	-	-	4	-	-
MENN .....	10	2	-	5	-	-	-	-	-	3	-	-
KVINNER .....	3	1	-	1	-	-	-	-	-	1	-	-
0514 LOM .....	8	1	-	2	-	-	-	-	2	2	-	1
MENN .....	9	1	-	2	-	-	-	-	2	2	-	1
KVINNER .....	-	-	-	-	-	-	-	-	-	-	-	-
0519 SØR-FRON .....	8	-	-	2	-	-	-	-	4	2	-	-
MENN .....	6	-	-	1	-	-	-	-	4	1	-	-
KVINNER .....	2	-	-	1	-	-	-	-	-	1	-	-
ANDRE KOMMUNAR I FYLKET.	13	2	-	4	-	-	-	-	1	6	-	-
MENN .....	11	1	-	4	-	-	-	-	1	5	-	-
KVINNER .....	2	1	-	-	-	-	-	-	-	1	-	-
UTANFOR FYLKET .....	97	40	-	36	6	-	-	-	-	-	-	15
MENN .....	88	33	-	35	6	-	-	-	-	-	-	14
KVINNER .....	9	7	-	1	-	-	-	-	-	-	-	1
0301 OSLO .....	46	16	-	22	3	-	-	-	-	-	-	5
MENN .....	42	13	-	21	3	-	-	-	-	-	-	5
KVINNER .....	4	3	-	1	-	-	-	-	-	-	-	-
0219 BÆRUM .....	4	1	-	-	1	-	-	-	-	-	-	2
MENN .....	2	-	-	-	1	-	-	-	-	-	-	1
KVINNER .....	2	1	-	-	-	-	-	-	-	-	-	1
1421 AURLAND .....	4	4	-	-	-	-	-	-	-	-	-	-
MENN .....	3	3	-	-	-	-	-	-	-	-	-	-
KVINNER .....	1	1	-	-	-	-	-	-	-	-	-	-
0231 SKEDSMO .....	3	1	-	1	1	-	-	-	-	-	-	-
MENN .....	3	1	-	1	1	-	-	-	-	-	-	-
KVINNER .....	-	-	-	-	-	-	-	-	-	-	-	-
ANDRE STADER UTANFOR FYLKET .....	40	18	-	13	1	-	-	-	-	-	-	8
MENN .....	38	16	-	13	1	-	-	-	-	-	-	8
KVINNER .....	2	2	-	-	-	-	-	-	-	-	-	-
UOPPGITT OPPMØTEPlass .....	114	2	-	3	-	-	1	-	16	1	1	90

TABELL 10. YRKESAKTIVE 16 ÅR OG OVER MED FAST ARBEIDSREISE I VEKA 25/10 - 31/10 1980, ETTER REISEMÅTE,

## OPPMØTEPLASS, TALET PÅ ARBEIDSREISER OG REISETID

I ALT	EITT TRANSPORTMIDDEL						TO ELLER FLEIRE TRANSPORTMIDDEL			UOPP- GITT TRANS- PORT- MIDDEL	
	BIL	BUSS	TOG, TRIKK, T-BANE	BÅT	SYKKEL, MFIR ENN 10 MIN GONGE	ANNA	BIL OG BUSS/TOG/ TRIKK/ T-BANE/ BÅT	BUSS OG TOG/ TRIKK/ T-BANE/ BÅT	ANDRE KOMBINA- SJONAR		
I ALT .....	1948	1112	51	7	-	385	163	29	1	60	140
OPPMØTEPLASS, TALET PÅ ARBEIDSREISER OG REISETID											
OPPMØTEPLASS I HEIM-											
STADKOMMUNEN .....	1773	981	45	1	-	377	161	20	-	55	133
REISTE 1 GONG .....	65	28	4	-	-	20	6	-	-	-	7
0-45 MIN .....	60	26	4	-	-	20	6	-	-	-	4
45 MIN OG OVER .....	2	2	-	-	-	-	-	-	-	-	-
UOPPGITT REISETID .....	3	-	-	-	-	-	-	-	-	-	3
REISTE 2-3 GONGER .....	129	70	4	1	-	34	5	4	-	9	2
0-14 MIN .....	74	35	2	-	-	21	5	3	-	6	2
15-29 " .....	39	24	2	-	-	10	-	1	-	2	-
30-44 " .....	14	11	-	-	-	3	-	-	-	-	-
45 MIN OG OVER .....	2	-	-	1	-	-	-	-	-	1	-
UOPPGITT REISETID .....	-	-	-	-	-	-	-	-	-	-	-
REISTE 4 GONGER ELLER FLEIRE .....	1579	883	37	-	-	323	150	16	-	46	124
0-14 MIN .....	933	460	5	-	-	212	141	1	-	25	99
15-29 " .....	393	273	11	-	-	78	6	8	-	13	4
30-44 " .....	116	85	8	-	-	15	-	3	-	4	1
45 MIN OG OVER .....	97	61	10	-	-	17	1	4	-	3	1
UOPPGITT REISETID .....	40	4	3	-	-	1	2	-	-	1	29
OPPMØTEPLASS UTANFØR											
HEIMSTADKOMMUNEN .....	153	118	5	6	-	5	-	9	1	3	6
REISTE 1 GONG .....	57	34	1	6	-	-	-	7	1	2	6
0-45 MIN .....	-	-	-	-	-	-	-	-	-	-	-
45 MIN OG OVER .....	51	34	1	6	-	-	-	7	1	2	-
UOPPGITT REISETID .....	6	-	-	-	-	-	-	-	-	-	6
REISTE 2-3 GONGER .....	9	7	1	-	-	-	-	1	-	-	-
0-14 MIN .....	-	-	-	-	-	-	-	-	-	-	-
15-29 " .....	2	2	-	-	-	-	-	-	-	-	-
30-44 " .....	4	3	-	-	-	-	-	1	-	-	-
45 MIN OG OVER .....	3	2	1	-	-	-	-	-	-	-	-
UOPPGITT REISETID .....	-	-	-	-	-	-	-	-	-	-	-
REISTE 4 GONGER ELLER FLEIRE .....	87	77	3	-	-	5	-	1	-	1	-
0-14 MIN .....	10	6	1	-	-	3	-	-	-	-	-
15-29 " .....	19	17	-	-	-	1	-	1	-	-	-
30-44 " .....	29	29	-	-	-	-	-	-	-	-	-
45 MIN OG OVER .....	29	25	2	-	-	1	-	-	-	1	-
UOPPGITT REISETID .....	-	-	-	-	-	-	-	-	-	-	-
UOPPGITT OPPMØTEPLASS .....	22	13	1	-	-	3	2	-	-	2	1
KJØNN OG ALDER											
MENN											
16-19 ÅR .....	1193	780	17	7	-	165	95	14	-	38	77
16-17 " .....	48	28	2	1	-	5	5	2	-	2	3
20-24 " .....	106	79	2	3	-	11	5	1	-	2	3
25-29 " .....	133	98	1	2	-	12	9	3	-	4	4
30-39 " .....	348	246	5	-	-	36	25	3	-	15	18
40-49 " .....	236	157	3	1	-	35	14	1	-	7	18
50-59 " .....	223	132	3	-	-	44	19	4	-	7	14
60-66 " .....	90	38	1	-	-	22	15	-	-	1	13
67-69 " .....	4	2	-	-	-	-	2	-	-	-	-
70 ÅR OG OVER .....	5	-	-	-	-	-	1	-	-	-	4
KVINNER											
16-19 ÅR .....	755	332	34	-	-	220	68	15	1	22	63
16-19 " .....	24	15	3	-	-	4	1	-	-	1	-
20-24 " .....	97	46	9	-	-	24	9	2	1	2	4
25-29 " .....	89	60	1	-	-	13	10	-	-	3	2
30-39 " .....	200	100	7	-	-	55	16	3	-	4	15
40-49 " .....	174	70	2	-	-	63	14	5	-	5	15
50-59 " .....	125	33	9	-	-	45	11	5	-	5	17
60-66 " .....	38	7	3	-	-	12	5	-	-	2	9
67-69 " .....	1	-	-	-	-	-	1	-	-	-	-
70 ÅR OG OVER .....	7	1	-	-	-	4	1	-	-	-	1

TABELL 11. BUSTADER ETTER HUSTYPE OG TALET PÅ ROM. BUSETTE ETTER TALET PÅ ROM I BUSTADEN. 1/11 1990

TALET PÅ ROM UTANOM KJØKKEN	BUSTADER						BUSETTE	
	I ALT	I VÅNINGSHUS I TILKN. TIL GARDSDRIFT OG I FRITTL. FINEBUSTADER	I ANDRE FINE- OG TOMANNS- BUSTADER OG SMÅHUS	I BLOKK- LEIGE- GÅRD E.L.	I ANDRE BYGG	I UOPP- GITT- HUS- TYPE	I ALT	PR. ROM
ALLE .....	2229	1734	229	10	76	130	6643	0,7
1 ROM .....	67	42	10	1	8	6	102	1,5
MED KJØKKEN								
5 KVM OG ØVER .....	32	27	3	-	-	2	53	1,7
MED KJØKKEN								
UNDER 5 KVM .....	7	3	3	1	-	-	14	2,0
UTAN KJØKKEN .....	17	5	3	-	8	1	17	1,0
UOPPGITT .....	11	7	1	-	-	3	18	1,6
2 ROM .....	239	183	25	3	11	17	445	0,9
MED KJØKKEN								
5 KVM OG ØVER .....	175	135	20	3	3	14	330	0,9
MED KJØKKEN								
UNDER 5 KVM .....	39	29	5	-	3	2	72	0,9
UTAN KJØKKEN .....	9	3	-	-	5	1	10	0,6
UOPPGITT .....	16	16	-	-	-	-	33	1,0
3 ROM .....	425	299	87	3	15	21	1047	0,8
4 " .....	602	510	61	1	15	15	1987	0,8
5 " .....	363	314	23	1	8	17	1280	0,7
6 " .....	186	169	7	1	7	2	704	0,6
7 " .....	90	75	8	-	4	3	350	0,6
8 ROM OG ØVER .....	98	89	2	-	4	3	407	0,5
UOPPGITT .....	159	53	6	-	4	96	325	-

TABELL 12. BUSTADER ETTER BYGGJEÅR FOR HUSET OG HUSTYPE/EIGE-/LEIGEFORM. BUSETTE OG ROM, ETTER BYGGJEÅR FOR HUSET. 1/11 1990

	ALLE	BYGGJEÅR FOR HUSET								
		1900 OG FØR	1901- 1920	1921- 1940	1941- 1945	1946- 1950	1951- 1960	1961- 1970	1971- 1980	UOPP- GITT
BUSTADER I ALT .....	2229	153	79	193	55	153	414	446	602	134
HUSTYPE										
I VÅNINGSHUS .....	509	129	20	55	30	46	80	61	82	6
I FRITTLIGGJANDE FINEBUSTAD	1225	10	34	102	20	78	243	304	425	9
I REKKJEHUS, TERR.HUS E.L.	90	-	-	3	-	-	5	35	45	2
I HORIZONTALT DELT TOMANNSBUSTAD .....	95	-	4	7	-	16	41	8	18	1
I ANNA BYGG UNDER 3 ETG. ..	44	3	6	8	-	4	13	7	2	1
I BLOKK, LEIGEGÅRD E.L. ...	10	-	2	1	-	1	3	1	2	-
I FORRETNINGSBYGG .....	46	5	6	8	1	3	12	5	5	1
I BYGG FOR FELLESHUSHOLD ..	30	-	4	2	-	2	-	10	8	4
I UOPPGITT HUSTYPE .....	180	6	3	7	4	3	17	15	15	110
EIGE-/LEIGEFORHOLD TIL										
BUSTADEN										
EIGE I ALT .....	1551	98	44	135	40	111	306	344	450	23
PRIVAT .....	1456	97	43	132	40	109	283	314	416	22
GJENNOM BUSETTSLAG E.L. ..	95	1	1	3	-	2	23	30	34	1
LEIGD I ALT .....	258	13	21	25	3	11	48	43	82	12
VED VANLEG LEIGEKONTRAKT.	155	6	16	20	3	4	29	20	50	7
SOM TENESTERUSTAD .....	86	7	5	3	-	4	16	20	26	5
FOR EIT AVGRENSA TIDSRØM.	13	-	-	1	-	1	3	3	5	-
PÅ ANDRE VILKÅR .....	4	-	-	1	-	2	-	-	1	-
UOPPGITT .....	420	42	14	33	12	31	60	59	70	29
BUSETTE I ALT .....	6648	420	164	479	151	418	1170	1518	2085	243
BUSETTE PR. BUSTAD .....	3,0	2,7	2,1	2,5	2,7	2,7	2,8	3,4	3,5	1,8
ROM I ALT .....	8654	595	279	724	211	604	1642	1860	2608	131
ROM PR. BUSTAD .....	4,2	4,0	3,6	4,0	4,1	4,1	4,1	4,3	4,4	3,0
BUSETTE PR. ROM .....	0,7	0,7	0,6	0,6	0,7	0,7	0,7	0,8	0,8	0,8

TABELL 13. BUSTADER ETTER VIKTIGASTE KJELDE TIL OPPVARMING OG BYGGJEÅR/INSTALLASJON AV PIPE. BUSETTE ETTER BUSTADENS VIKTIGASTE KJELDE TIL OPPVARMING. 1/11 1980

	EI KJELDE VIKTIGAST						TO ELLER FLEIRE LIKEVERDIGE KJELDER					UOPP- GITT KJELDE TIL OPP- VARMING
	ALLE	SEN- TRAL- VARME	FLEK- TRISKE OMNAR E. L.	OMNAR FOR FLY- TANDE BRENSSEL	OMNAR FOR FAST BRENSSEL	EL. OMNAR OG OMNAR FOR FAST BRENSSEL	EL. OMNAR OG OMNAR FOR FLY- TANDE BRENSSEL	OMNAR FOR FAST OG FLY- TANDE BRENSSEL	EL. OMNAR OG OMNAR FOR FAST OG FLY- TANDE BRENSSEL	ALLE	115	
BUSTADER I ALT .....	2229	1497	200	340	267	690	596	289	105	87	115	136
BYGGJEÅR												
1900 OG FØR .....	153	120	13	9	8	90	30	23	1	4	2	3
1901 - 1920 .....	79	57	10	9	11	27	18	6	2	5	5	4
1921 - 1940 .....	193	130	18	12	18	82	56	24	6	14	12	7
1941 - 1945 .....	55	34	6	4	5	19	18	6	2	5	5	3
1946 - 1950 .....	153	104	9	9	24	62	43	18	5	12	8	6
1951 - 1960 .....	414	289	43	30	61	155	117	40	23	25	29	8
1961 - 1970 .....	446	339	53	83	83	120	101	41	22	15	23	6
1971 - 1980 .....	602	392	41	177	53	121	204	124	43	7	30	6
UOPPGITT .....	134	32	7	7	4	14	9	7	1	-	1	93
PIPE												
MED PIPE .....	2044	1404	178	269	267	690	596	289	105	87	115	44
UTAN PIPE .....	85	82	15	67	-	-	-	-	-	-	-	3
UOPPGITT .....	100	11	7	4	-	-	-	-	-	-	-	89
BUSETTE I ALT .....	6648	4540	653	1007	774	2106	1869	935	340	219	375	239
BUSETTE PR. BUSTAD .....	3,0	3,0	3,3	3,0	2,9	3,1	3,1	3,2	3,2	2,5	3,3	1,8
ROM I ALT .....	8654	5984	972	1314	1026	2672	2528	1186	432	378	532	143
ROM PR. BUSTAD .....	4,2	4,1	4,9	4,0	3,9	4,0	4,4	4,3	4,2	4,4	4,9	3,8
BUSETTE PR. ROM .....	0,7	0,7	0,7	0,8	0,7	0,8	0,7	0,8	0,8	0,6	0,7	0,6

TABELL 14. BUSTADER ETTER SANITÆRUTSTYR OG TALET PÅ ROM. BUSETTE ETTER BUSTADENS SANITÆRUTSTYR. 1/11 1980

TALET PÅ ROM UTANOM KJØKKEN	MED BAD						UTAN BAD					UOPP- GITT OM BAD
	ALLE	ALLE	WC I BU- STADEN	WC UTANFOR BU- STADEN	ANNA OO	UOPP- GITT OO	ALLE	WC I BU- STADEN	WC UTANFOR BU- STADEN	ANNA OO	UOPP- GITT OO	
BUSTADER I ALT .....	2229	1765	1716	15	12	22	348	57	37	245	9	116
1 ROM .....	67	24	21	2	-	1	41	6	6	26	3	2
MED KJØKKEN												
6 KVM OG OVER	32	10	9	1	-	-	21	1	2	13	-	1
MED KJØKKEN												
UNDER 6 KVM	7	5	5	-	-	-	2	2	-	-	-	-
UTAN KJØKKEN	17	5	5	1	-	-	11	3	4	3	1	-
UOPPGITT .....	11	3	2	-	-	1	7	-	-	5	2	1
2 ROM .....	239	134	128	3	-	3	98	15	14	67	2	7
MED KJØKKEN												
6 KVM OG OVER	175	100	99	1	-	-	71	14	8	48	1	4
MED KJØKKEN												
UNDER 6 KVM	39	25	24	1	-	-	12	-	4	8	-	2
UTAN KJØKKEN	9	4	3	1	-	-	4	-	2	2	-	1
UOPPGITT .....	16	5	2	-	-	3	11	1	-	9	1	-
3 ROM .....	475	332	320	5	3	4	98	13	7	67	1	5
4 " .....	602	539	530	1	4	4	56	12	5	39	-	7
5 " .....	363	338	329	3	3	3	23	3	2	18	-	2
6 " .....	186	172	170	-	1	1	11	3	-	8	-	3
7 " .....	90	82	81	-	-	1	8	2	-	5	1	-
8 ROM OG OVER .....	98	95	93	-	-	2	3	-	1	2	-	-
UOPPGITT .....	159	49	44	1	1	3	20	3	2	13	2	90
BUSETTE I ALT .....	6648	5635	5497	37	45	56	813	132	78	580	23	200
BUSETTE PR. BUSTAD .....	3,0	3,2	3,2	2,5	3,8	2,5	2,3	2,3	2,1	2,4	2,6	1,7
BUSETTE PR. ROM .....	0,7	0,7	0,7	0,8	0,9	0,6	0,8	0,7	0,8	0,8	1,0	0,8
ROM PR. BUSTAD .....	4,2	4,4	4,4	3,0	4,2	4,3	3,0	3,1	2,7	3,1	2,4	3,3

TABELL 15. BUSTADER, ROM OG BUSETTE, ETTER HUSTYPE. 1/11 1980

	ALLE	VÅ- NING- HUS I TILKN. TIL GARDS- DRIFT	FRITT- LIGG- JANDE EINE- BUSTAD	REKKJEHUS, TERRASSEHUS, HUS I KJEDE, VERTIKALT DEL TOMANNS- BUSTAD	HORI- SON- TALT DEL TO- MANN- BUSTAD	ANNA BUSTADBYGG MED FERPE ENN 3 ETASJAR	BLOKK, LEIGEGÅRD ELLER ANNA BUSTADBYGG MED 3 ETASJAR FL. FLEIRE	FOR- RET- NING- RYGG M.M.	BYGG FOR FEL- LES- HUS- TYPE HALD	UOPP- GITT HUS- TYPE
BUSTADER I ALT ...	2229	509	1225	90	95	44	10	46	30	130
BUSETTE I ALT ....	6648	1612	3811	270	283	112	21	116	53	370
BUSETTE PR. BUSTAD	3,0	3,2	3,1	3,0	3,0	2,5	2,1	2,5	1,8	2,1
ROM I ALT .....	8654	2143	5097	323	346	127	31	203	77	307
ROM PR. BUSTAD ...	4,2	4,4	4,3	3,6	3,8	3,0	3,1	4,4	3,0	3,7
BUSETTE PR. ROM ..	0,7	0,7	0,7	0,9	0,8	0,8	0,7	0,6	0,6	0,7

TABELL 16. BUSTADER ETTER EIGE-/LEIGEFORM OG AREAL. BUSETTE ETTER EIGE-/LEIGEFORHOLD TIL BUSTADEN. 1/11 1980

AREAL	ALLE	BUSTADEN BLIR EIGD			BUSTADEN BLIR LEIGD					UOPPGITT EIGE-/ LEIGE- FORM
		ALLE PRIVAT	GJENNOM BURETT- LAG E.L.	ALLE	VED VANLEG LEIGE- KONTRAKT	SOM TENESTE- BUSTAD	FOR EIT AVGRENSA TIDSRUM	PÅ ANDRE VILKÅR		
BUSTADER I ALT ...	2229	1551	1456	95	258	155	86	13	4	420
UNDER 30 KVM ...	52	24	23	1	20	9	10	1	-	8
30- 39 KVM ....	70	34	32	2	18	13	4	1	-	18
40- 49 " .....	114	69	66	3	22	19	2	1	-	23
50- 59 " .....	160	81	75	4	37	27	6	3	1	42
60- 79 " .....	379	261	239	22	50	33	16	-	1	63
80- 99 " .....	678	529	485	44	63	34	23	5	1	86
100-129 " .....	406	343	329	14	24	6	17	1	-	39
130 KVM OG OVER.	202	176	174	2	10	5	5	-	-	16
UOPPGITT AREAL .	168	34	33	1	14	9	3	1	1	120
BUSETTE I ALT ....	6648	5023	4719	304	653	387	226	31	9	972
BUSETTE PR. BUSTAD	3,0	3,2	3,2	3,2	2,5	2,5	2,6	2,4	2,3	2,3
ROM I ALT .....	8654	6708	6336	372	824	462	306	47	10	1122
ROM PR. BUSTAD ...	4,2	4,4	4,5	4,0	3,3	3,0	3,7	3,6	2,5	3,7
BUSETTE PR. ROM ..	0,7	0,7	0,7	0,9	0,9	0,8	0,7	0,7	0,9	0,7

TABELL 17. BUSTADER, BUSETTE OG ROM, ETTER BUSETTE PR. ROM I BUSTADEN. 1/11 1980

	ALLE	BUSETTE PR. ROM UTANOM KJØKKEN									UOPP- GITT
		UNDER 0,25	0,25- 0,49	0,50- 0,74	0,75- 0,99	1,00- 1,24	1,25- 1,49	1,50- 1,74	1,75- 1,99	2,00 OG OVER	
BUSTADER I ALT .....	2229	57	329	661	256	503	125	74	6	54	159
BUSETTE I ALT .....	6648	65	583	1651	958	1824	588	356	50	242	326
BUSETTE PR. BUSTAD .....	3,0	1,1	1,8	2,5	3,7	3,6	4,7	4,8	8,3	4,5	2,1
ROM I ALT .....	8654	370	1631	2823	1215	1797	455	232	28	103	-
ROM PR. BUSTAD .....	4,2	6,5	5,0	4,3	4,7	3,5	3,6	3,1	4,7	1,9	-



TABELL 20. FAMILIAR OG PERSONAR I PRIVATHUSHALD, ETTER FAMILIETYPE OG EIGE-/LEIGEFORHOLD TIL BUSTADEN/TALET PÅ ROM I BUSTADEN. 1/11 1980

I ALT	I ALT		FAMILIAR MED FIN PERSON	FAMILIAR MED TO ELLER FLEIRE PERSONAR							
	FAMILIAR	PERSONAR		I ALT		EKTEPAR UTAN UGIFTE BARN	EKTEPAR MED UGIFTE BARN		MOR ELLER FAR MED UGIFTE BARN	FAM. MED UOPP-GITT TYPE	
				FAMILIAR	PERSONAR		FAMILIAR	PERSONAR			FAMILIAR
I ALT .....	2506	6648	751	1755	5897	420	1126	4536	199	499	10
EIGE-/LEIGEFORHOLD TIL BUSTADEN											
EIGD I ALT .....	1748	5023	411	1337	4612	310	897	3663	128	325	2
PRIVAT .....	1642	4719	390	1252	4329	294	840	3444	116	293	2
GJENNOM BURETTSLAG E.L. ..	106	304	21	85	283	16	57	219	12	32	-
LEIGD I ALT .....	291	653	132	159	521	21	105	393	28	76	5
VED VANLEG LEIGEKONTRAKT .	177	387	79	98	308	14	58	210	22	62	4
SOM TENESTEBUSTAD .....	94	226	42	52	184	4	42	162	6	14	-
FOR EIT AVGRENSA TIDSRUM .	15	31	8	7	23	3	4	17	-	-	-
PÅ ANDRE VILKÅR .....	5	9	3	2	6	-	1	4	-	-	1
UOPPGITT .....	467	972	208	259	764	89	124	480	43	98	3
TALET PÅ ROM I BUSTADEN UTANOM KJØKKEN											
1 ROM .....	69	102	50	19	52	6	7	24	6	16	-
MED KJØKKEN											
6 KVM OG ØVER .....	32	53	19	13	34	4	3	10	6	16	-
MED KJØKKEN											
UNDER 6 KVM .....	8	14	5	3	9	1	2	7	-	-	-
UTAN KJØKKEN .....	17	17	17	-	-	-	-	-	-	-	-
UOPPGITT .....	12	18	9	3	9	1	2	7	-	-	-
2 ROM .....	276	445	175	101	270	40	39	138	18	44	4
MED KJØKKEN											
6 KVM OG ØVER .....	203	330	123	80	207	34	30	104	12	27	4
MED KJØKKEN											
UNDER 6 KVM .....	44	72	29	15	43	4	7	25	4	10	-
UTAN KJØKKEN .....	9	10	8	1	2	-	-	-	1	2	-
UOPPGITT .....	20	33	15	5	18	2	2	9	1	5	-
3 ROM .....	466	1047	154	312	893	116	154	561	40	96	2
4 " .....	666	1987	130	536	1357	106	375	1502	54	141	1
5 " .....	413	1280	62	351	1218	73	235	969	42	101	1
6 " .....	220	704	41	179	663	31	138	579	10	22	-
7 " .....	100	350	13	87	337	11	68	294	8	21	-
8 ROM OG ØVER .....	120	407	25	95	382	10	75	330	10	32	-
UOPPGITT .....	176	326	101	75	225	27	35	139	11	26	2

TABELL 21. TALET PÅ PRIVATHUSHALD MED UTVALDE KJENNETEIKN FOR BUSTADSTANDARD, OG DISPONERING AV PERSONBIL. BUSETTE I SLIKE HUSHALD, ETTER ALDR. 1/11 1980

	ALLE	WC I BUSTADEN	BAD I BUSTADEN	TELEFON I BUSTADEN	BRENSSEL-OMN I BUSTADEN	BUSTAD-EN RYGD ETTER 1945	HUSHALD-ET EIG BUSTADEN	KJØKKEN 6 KVM OG ØVER I BUSTADEN	HUSHALD-ET DISPONERER BIL
PRIVATHUSHALD .....	2229	1789	1765	1193	1956	1615	1551	1879	1540
BUSETTE .....	6648	5680	5635	3689	6048	5191	5023	5888	5387
0-19 ÅR .....	2062	1886	1880	1105	1891	1739	1607	1883	1885
20-39 " .....	1854	1645	1643	911	1651	1525	1306	1660	1669
40-59 " .....	1459	1244	1243	923	1351	1153	1233	1297	1256
60-69 " .....	628	475	466	362	598	439	476	535	367
70-79 " .....	444	307	298	283	401	254	298	365	151
80 ÅR OG ØVER .....	201	123	105	105	166	81	103	148	59
BUSETTE PR. BUSTAD .....	3,0	3,2	3,2	3,1	3,1	3,2	3,2	3,1	3,5
ROM PR. BUSTAD .....	4,2	4,4	4,4	4,5	4,3	4,3	4,4	4,3	4,5
BUSETTE PR. ROM .....	0,7	0,7	0,7	0,7	0,7	0,8	0,7	0,7	0,8
HUSHALD DER FØREKOMST AV KJENNETEIKNET IKKJE ER OPPGITT .....	-	119	116	135	108	134	420	207	162

TABELL 22. FOLKEMENGDEN ETTER ALDER, KJØNN OG TYPE BUSTADSTRØK/GRUNNKRINS. 1/11 1980

I ALT	ALDER. ÅR											
	0-6	7-15	16-19	20-24	25-29	30-49	50-59	60-66	67-69	70-79	80 OG OVER	
KOMMUNEN .....	6724	604	1036	422	490	457	1624	766	455	183	465	222
MENN .....	3409	292	522	233	246	224	840	394	239	99	218	102
KVINNER .....	3315	312	514	189	244	233	784	372	216	84	247	120
TYPE BUSTADSTRØK OG												
KJØNN												
TETTBYGDE STRØK .....	3462	351	557	222	262	259	907	376	192	71	193	72
MENN .....	1700	149	287	118	126	120	464	186	99	32	88	31
KVINNER .....	1762	202	270	104	136	139	443	190	93	39	105	41
1581 NORD-SEL .....	648	82	90	39	53	48	159	65	39	20	36	17
MENN .....	317	34	48	20	23	20	90	30	20	8	18	6
KVINNER .....	331	48	42	19	30	28	69	35	19	12	18	11
1582 OTTA .....	1779	113	266	123	140	112	433	247	132	42	122	49
MENN .....	876	43	144	72	71	56	202	124	69	21	51	23
KVINNER .....	903	70	122	51	69	56	231	123	63	21	71	26
1583 DALE .....	801	123	163	53	54	74	266	37	11	4	14	2
MENN .....	389	55	78	21	24	33	143	21	5	2	6	1
KVINNER .....	412	68	85	32	30	41	123	16	6	2	8	1
1584 BJØLSTAD .....	234	33	38	7	15	25	49	27	10	5	21	4
MENN .....	118	17	17	5	8	11	29	11	5	1	13	1
KVINNER .....	116	16	21	2	7	14	20	16	5	4	8	3
SPREIDTBYGDE STRØK .....	3254	252	476	200	227	197	715	390	263	112	272	150
MENN .....	1704	142	233	115	120	103	375	208	140	67	130	71
KVINNER .....	1550	110	243	85	107	94	340	182	123	45	142	79
UDPPGITT BUSTADSTRØK .....	8	1	3	-	1	1	2	-	-	-	-	-
GRUNNKRINS OG KJØNN												
01 SEL .....	1351	123	205	68	94	95	317	151	106	51	86	55
MENN .....	673	55	109	32	46	45	169	73	55	23	42	24
KVINNER .....	678	68	96	36	48	50	148	78	51	28	44	31
0101 ULA .....	115	9	24	5	8	14	28	9	7	1	7	3
MENN .....	55	2	14	1	2	5	17	5	4	-	4	1
KVINNER .....	60	7	10	4	6	9	11	4	3	1	3	2
0102 FORMO .....	220	9	38	11	13	11	50	33	26	7	13	9
MENN .....	112	3	19	5	8	9	24	16	15	3	6	4
KVINNER .....	108	6	19	6	5	2	26	17	11	4	7	5
0103 HØVRINGEN .....	96	2	15	3	14	2	25	10	5	4	8	8
MENN .....	53	2	6	3	10	1	12	7	4	1	2	5
KVINNER .....	43	-	9	-	4	1	13	3	1	3	6	3
0104 STRAND .....	128	11	10	7	20	8	29	16	9	8	7	3
MENN .....	69	8	6	5	10	5	15	8	4	4	3	1
KVINNER .....	59	3	4	2	10	3	14	8	5	4	4	2
0105 LAURGARD .....	404	54	56	18	23	37	91	42	33	15	25	10
MENN .....	194	27	27	11	10	14	52	18	14	8	11	2
KVINNER .....	210	27	29	7	13	23	39	24	19	7	14	8
0106 RUSTDALEN .....	388	38	62	24	16	23	94	41	26	16	26	22
MENN .....	190	13	37	7	6	11	49	19	14	7	16	11
KVINNER .....	198	25	25	17	10	12	45	22	12	9	10	11
02 OTTA .....	3126	278	482	210	240	216	810	353	193	69	194	81
MENN .....	1558	126	247	111	117	105	402	190	99	39	87	35
KVINNER .....	1568	152	235	99	123	111	408	163	94	30	107	46
0201 LOFTSGÅRD .....	222	16	27	10	15	21	52	34	19	5	19	4
MENN .....	106	5	12	7	7	13	23	18	10	3	6	2
KVINNER .....	116	11	15	3	8	8	29	16	9	2	13	2
0202 KLEIVMELLOM .....	43	1	4	3	8	4	9	6	4	-	-	4
MENN .....	19	-	3	1	4	1	3	4	2	-	-	1
KVINNER .....	24	1	1	2	4	3	6	2	2	-	-	3
0203 OTTEKREN .....	120	10	14	9	12	5	31	6	14	6	11	2
MENN .....	63	6	10	3	3	2	17	3	7	3	7	2
KVINNER .....	57	4	4	6	9	3	14	3	7	3	4	-
0204 MOSTUGU .....	242	9	32	13	19	12	56	33	20	11	23	14
MENN .....	113	4	17	9	7	8	25	14	9	4	11	5
KVINNER .....	129	5	15	4	12	4	31	19	11	7	12	9
0205 BEKKEN .....	162	12	25	9	13	13	35	22	15	6	9	3
MENN .....	76	4	12	5	8	3	18	11	8	3	3	1
KVINNER .....	86	8	13	4	5	10	17	11	7	3	6	2
0206 PLASSJORDET .....	226	10	26	23	17	12	43	53	24	2	13	3
MENN .....	110	2	16	13	10	6	16	28	12	2	4	1
KVINNER .....	116	8	10	10	7	6	27	25	12	-	9	2
0207 RUSTEN .....	246	29	48	13	18	24	75	16	11	7	5	-
MENN .....	121	13	21	9	8	12	37	7	7	4	3	-
KVINNER .....	125	16	27	4	10	12	38	9	4	3	2	-
0208 HJELLUM .....	523	26	83	44	45	16	127	79	26	10	46	21
MENN .....	266	10	47	27	26	9	56	42	15	6	17	11
KVINNER .....	257	16	36	17	19	7	71	37	11	4	29	10
0209 SELSJORD .....	66	3	5	3	6	3	8	10	4	3	15	6
MENN .....	35	2	2	3	3	2	4	5	3	2	6	3
KVINNER .....	31	1	3	-	3	1	4	5	1	1	9	3
0210 SOLHJEM .....	162	11	18	3	7	10	36	20	20	6	19	12
MENN .....	96	6	14	2	2	5	20	16	10	5	11	5
KVINNER .....	66	5	4	1	5	5	16	4	10	1	8	7



TABELL 22 (FORTS.)

I ALT	ALDER. ÅR											
	0-6	7-15	16-19	20-24	25-29	30-49	50-59	60-66	67-69	70-79	80 OG OVER	
0211 DAHLE .....	830	127	168	56	57	75	274	39	12	5	15	2
MENN .....	403	57	80	22	25	34	147	22	5	3	7	1
KVINNER .....	427	70	88	34	32	41	127	17	7	2	8	1
0212 AASAAREN .....	78	6	2	7	11	6	11	17	8	3	4	3
MENN .....	46	4	1	2	7	4	7	11	4	1	3	2
KVINNER .....	32	2	1	5	4	2	4	6	4	2	1	1
0213 VEGGUM .....	206	18	30	17	12	15	53	18	16	5	15	7
MENN .....	104	13	12	8	7	6	29	9	7	3	9	1
KVINNER .....	102	5	18	9	5	9	24	9	9	2	6	6
03 HEIDAL .....	2239	202	346	144	155	145	495	262	156	63	185	86
MENN .....	1173	110	164	90	83	73	268	131	85	37	89	43
KVINNER .....	1066	92	182	54	72	72	227	131	71	26	96	43
0301 SANDBU .....	115	24	22	3	4	15	40	4	2	-	1	-
MENN .....	52	12	5	2	1	6	23	2	1	-	-	-
KVINNER .....	63	12	17	1	3	9	17	2	1	-	1	-
0302 VARPHAUGEN .....	137	12	10	8	10	8	22	25	10	6	16	10
MENN .....	70	9	4	6	6	5	11	11	6	3	5	4
KVINNER .....	67	3	6	2	4	3	11	14	4	3	11	6
0303 SJØA .....	219	16	26	19	25	10	45	33	16	8	13	8
MENN .....	110	7	13	11	15	4	20	18	11	3	5	3
KVINNER .....	109	9	13	8	10	6	25	15	5	5	8	5
0304 FAUKSTAD .....	262	15	38	28	17	16	58	22	24	16	20	8
MENN .....	138	7	14	20	10	10	30	11	12	11	10	3
KVINNER .....	124	8	24	8	7	6	28	11	12	5	10	5
0305 NERDALEN .....	164	11	30	12	6	4	34	19	18	4	14	12
MENN .....	92	6	18	10	4	-	19	11	6	3	7	8
KVINNER .....	72	5	12	2	2	4	15	8	12	1	7	4
0306 BJØLSTADMO .....	357	45	62	15	23	33	84	39	9	7	30	10
MENN .....	176	24	31	8	11	12	46	18	5	2	15	4
KVINNER .....	181	21	31	7	12	21	38	21	4	5	15	6
0307 ØVERDALEN .....	277	20	43	12	18	14	60	35	28	5	30	12
MENN .....	140	12	17	6	9	8	32	16	15	3	16	6
KVINNER .....	137	8	26	6	9	6	28	19	13	2	14	6
0308 SJØLIA .....	247	18	45	17	10	16	55	28	18	7	22	11
MENN .....	136	14	19	9	3	10	33	16	10	6	10	6
KVINNER .....	111	4	26	8	7	6	22	12	8	1	12	5
0309 SKOGRYGDA .....	140	9	24	9	9	5	28	16	14	5	13	8
MENN .....	84	4	17	7	6	4	15	8	9	4	6	4
KVINNER .....	56	5	7	2	3	1	13	8	5	1	7	4
0310 LEIRFLATA .....	173	16	22	14	21	16	32	25	9	3	12	3
MENN .....	96	8	12	7	11	12	18	13	5	1	7	2
KVINNER .....	77	8	10	7	10	4	14	12	4	2	5	1
0311 MURUDALEN .....	148	16	24	7	12	8	37	16	8	2	14	4
MENN .....	79	7	14	4	7	2	21	7	5	1	8	3
KVINNER .....	69	9	10	3	5	6	16	9	3	1	6	1
UDPPGITT HEIMSTAD .....	8	1	3	-	1	1	2	-	-	-	-	-

TABELL 23. YRKESAKTIVE 16 ÅR OG OVER, ETTER NERING, KJØNN OG TYPE BUSTADSTRØK/GRUNNKRINS. 1/11 1980

I ALT	JORD- BRUK, SKOG- BRUK, FISKE OG FANGST	INDU- STRI OG BERG- VERKS- DRIFT	KRAFT- OG VASS- FOR- SYNING	BYGGJE- OG ANLEGG- VERK- SEMD	VARE- HANDEL, HOTELL- OG RES- TAURANT- VERK- SEMD	TRANSPORT, LAGRING, POST OG TELE- KOMMUNI- KASJONAR	BANK-, FI- NANS- OG FORSIK- RINGSVERK- SEMD, EIGED- DRIFT OG FORR.MESS. TENESTE- YTING	OFFENTLEG, SOSIAL OG PRIVAT TENESTE- YTING	UOPP- GITT NERING	
KOMMUNEN .....	3293	541	690	8	322	648	249	73	731	31
MENN .....	1965	368	559	8	306	253	172	38	247	14
KVINNER .....	1328	173	131	-	16	395	77	35	484	17
TYPE BUSTADSTRØK OG KJØNN										
TETTBYGDE STRØK .....	1760	54	398	4	174	444	168	49	456	13
MENN .....	1008	37	314	4	163	173	111	27	172	7
KVINNER .....	752	17	84	-	11	271	57	22	284	6
1581 NORD-SEL .....	304	18	71	1	40	88	35	6	41	4
MENN .....	183	11	60	1	38	25	29	5	12	2
KVINNER .....	121	7	11	-	2	63	6	1	29	2
1582 OTTA .....	950	22	213	2	78	247	95	32	255	6
MENN .....	528	14	158	2	71	108	59	14	98	4
KVINNER .....	422	8	55	-	7	139	36	18	157	2
1583 DALE .....	403	8	91	1	41	89	30	10	132	1
MENN .....	230	7	77	1	39	31	17	7	51	-
KVINNER .....	173	1	14	-	2	58	13	3	81	1
1584 BJØLSTAD .....	103	6	23	-	15	20	8	1	28	2
MENN .....	67	5	19	-	15	9	6	1	11	1
KVINNER .....	36	1	4	-	-	11	2	-	17	1
SPREIDTBYGDE STRØK .....	1531	487	291	4	148	203	81	24	275	18
MENN .....	956	331	244	4	143	80	61	11	75	7
KVINNER .....	575	156	47	-	5	123	20	13	200	11
UOPPGITT BUSTADSTRØK .....	2	-	1	-	-	1	-	-	-	-
GRUNNKRINS OG KJØNN										
01 SEL .....	647	112	128	2	79	164	54	13	90	5
MENN .....	385	69	108	2	76	52	41	9	25	3
KVINNER .....	262	43	20	-	3	112	13	4	65	2
0101 ULA .....	66	8	5	-	7	26	3	1	15	1
MENN .....	34	5	4	-	7	11	2	1	3	1
KVINNER .....	32	3	1	-	-	15	1	-	12	-
0102 FORMO .....	106	35	25	-	14	14	2	2	14	-
MENN .....	66	21	20	-	13	6	-	1	5	-
KVINNER .....	40	14	5	-	1	8	2	1	9	-
0103 HØVRINGEN .....	48	12	3	1	6	17	4	-	5	-
MENN .....	31	10	3	1	6	5	4	-	2	-
KVINNER .....	17	2	-	-	-	12	-	-	3	-
0104 STRAND .....	73	5	10	1	12	20	9	2	12	2
MENN .....	42	3	6	1	11	10	7	1	2	1
KVINNER .....	31	2	4	-	1	10	2	1	10	1
0105 LAURGARD .....	188	22	38	-	19	53	20	4	32	-
MENN .....	110	14	35	-	19	13	16	4	9	-
KVINNER .....	78	8	3	-	-	40	4	-	23	-
0106 RUSTDALEN .....	166	30	47	-	21	34	16	4	12	2
MENN .....	102	16	40	-	20	7	12	2	4	1
KVINNER .....	64	14	7	-	1	27	4	2	8	1
02 OTTA .....	1597	88	372	3	141	365	130	43	443	12
MENN .....	904	63	291	3	130	145	80	21	165	6
KVINNER .....	693	25	81	-	11	220	50	22	278	6
0201 LOFTSGÅRD .....	112	2	36	-	10	29	14	3	18	-
MENN .....	70	2	26	-	10	13	12	1	6	-
KVINNER .....	42	-	10	-	-	16	2	2	12	-
0202 KLEIVMELLOM .....	17	6	2	-	1	1	-	-	7	-
MENN .....	9	4	1	-	1	-	-	-	3	-
KVINNER .....	8	2	1	-	-	1	-	-	4	-
0203 OTTEKREN .....	68	-	15	-	5	26	5	5	12	-
MENN .....	33	-	11	-	3	10	3	2	4	-
KVINNER .....	35	-	4	-	2	16	2	3	8	-
0204 MØSTUGU .....	120	2	10	-	7	49	16	5	29	2
MENN .....	65	2	7	-	5	27	9	3	11	1
KVINNER .....	55	-	3	-	2	22	7	2	18	1
0205 BEKKEN .....	81	5	20	-	14	14	7	-	20	1
MENN .....	44	2	13	-	13	6	4	-	6	-
KVINNER .....	37	3	7	-	1	8	3	-	14	1
0206 PLASSJORDET .....	132	1	33	-	12	27	14	5	40	-
MENN .....	70	-	23	-	12	8	10	2	15	-
KVINNER .....	62	1	10	-	-	19	4	3	25	-
0207 RUSTEN .....	130	3	31	-	9	22	9	2	52	2
MENN .....	75	3	23	-	9	10	5	1	23	1
KVINNER .....	55	-	8	-	-	12	4	1	29	1
0208 HJELLUM .....	274	5	73	2	15	66	28	11	73	1
MENN .....	156	4	59	2	13	27	14	4	32	1
KVINNER .....	118	1	14	-	2	39	14	7	41	-
0209 SELSJORD .....	28	17	2	-	2	2	-	1	3	1
MENN .....	17	12	-	-	2	1	-	1	-	1
KVINNER .....	11	5	2	-	-	1	-	-	3	-

TABELL 23 (FORTS.)

I ALT	JORD- BRUK, SKOG- BRUK, FISKE OG FANGST	INDU- STRI OG BERG- VERKS- DRIFT	KRAFT- OG VASS- FOR- SYNING	BYGGJE- OG ANLEGG- SEM	VARE- HANDEL, HOTELL- OG RES- TAVANT- VERK- SEM	TRANSPORT, LAGRING, POST OG TELE- KOMMUNI- KASJONAR	BANK-, FI- NANS- OG FORSIK- RINGSVERK- SEM, EIGED.- DRIFT OG FORR.MESS. TENESTE- YTING	OFFENTLEG, SOSIAL OG PRIVAT TENESTE- YTING	UOPP- GITT NERING	
0210 SOLHJEM .....	63	6	17	-	6	8	3	-	22	1
MENN .....	36	4	17	-	5	2	2	-	6	-
KVINNER .....	27	2	-	-	1	6	1	-	16	1
0211 DAHLE .....	420	8	96	1	42	92	31	10	139	1
MENN .....	238	7	79	1	40	33	18	7	53	-
KVINNER .....	182	1	17	-	2	59	13	3	86	1
0212 AASAAREN .....	49	14	11	-	5	9	-	-	8	2
MENN .....	32	10	10	-	5	3	-	-	3	1
KVINNER .....	17	4	1	-	-	6	-	-	5	1
0213 VEGGUM .....	103	19	26	-	13	20	3	1	20	1
MENN .....	59	13	22	-	12	5	3	-	3	1
KVINNER .....	44	6	4	-	1	15	-	1	17	-
03 HEIDAL .....	1047	341	189	3	102	118	65	17	198	14
MENN .....	675	236	159	3	100	56	51	8	57	5
KVINNER .....	372	105	30	-	2	62	14	9	141	9
0301 SANDBU .....	56	-	16	-	4	10	6	3	17	-
MENN .....	33	-	8	-	4	7	6	2	6	-
KVINNER .....	23	-	8	-	-	3	-	1	11	-
0302 VARPHAUGEN .....	73	28	8	-	4	9	7	1	15	1
MENN .....	44	16	6	-	3	6	5	1	6	1
KVINNER .....	29	12	2	-	1	3	2	-	9	-
0303 SJOA .....	118	18	33	-	11	21	9	4	22	-
MENN .....	73	15	28	-	10	7	5	2	6	-
KVINNER .....	45	3	5	-	1	14	4	2	16	-
0304 FAUKSTAD .....	133	45	23	1	12	15	7	1	27	2
MENN .....	87	32	21	1	12	10	5	1	5	-
KVINNER .....	46	13	2	-	-	5	2	-	22	2
0305 NERDALEN .....	58	27	14	-	3	4	1	-	8	1
MENN .....	41	21	13	-	3	3	-	-	1	-
KVINNER .....	17	6	1	-	-	1	1	-	7	1
0306 BJØLSTADMO .....	166	35	25	-	17	26	13	5	43	2
MENN .....	101	27	20	-	17	11	10	1	14	1
KVINNER .....	65	8	5	-	-	15	3	4	29	1
0307 ØVERDALEN .....	125	39	21	1	12	13	6	2	30	1
MENN .....	78	23	21	1	12	6	6	1	8	-
KVINNER .....	47	16	-	-	-	7	-	1	22	1
0308 SJOLIA .....	110	53	14	-	15	4	7	-	11	6
MENN .....	76	38	11	-	15	-	7	-	2	3
KVINNER .....	34	15	3	-	-	4	-	-	9	3
0309 SKOGBYGDÅ .....	69	31	7	-	9	8	-	1	12	1
MENN .....	44	21	6	-	9	3	-	-	5	-
KVINNER .....	25	10	1	-	-	5	-	1	7	1
0310 LEIRFLATA .....	77	24	21	-	11	6	7	-	8	-
MENN .....	56	18	18	-	11	2	5	-	2	-
KVINNER .....	21	6	3	-	-	4	2	-	6	-
0311 MURUDALEN .....	62	41	7	1	4	2	2	-	5	-
MENN .....	42	25	7	1	4	1	2	-	2	-
KVINNER .....	20	16	-	-	-	1	-	-	3	-
UOPPGITT HEIMSTAD .....	2	-	1	-	-	1	-	-	-	-





OVERSYN SOM VISER KVA FOR KOMMUNE OG FOLKETELJINGSKRINS 1)  
GRUNNKRINSANE I 1980 HØYRDE TIL VED FOLKE- OG BUSTADTELJINGA I 1970

GRUNNKRINS 1980	KOMM 1970	---FOLKETELJINGSKRINS 1970---	
		HEIL KRINS	DEL AV KRINS
0101 ULA	0517		5
0102 FORMO	0517		5
0103 HØVRINGEN	0517		6
0104 STRAND	0517		6
0105 LAURGARD	0517		6
0106 RUSTDALEN	0517	7	6
0107 TOLSTADÅSEN	0517		IKKJE BUSETNAD
0108 RONDANE	0517		IKKJE BUSETNAD
0201 LOFTSGÅRD	0517		2-3
0202 KLEIVMELLOM	0517		2-3
0203 OTTEKREN	0517		2-3
0204 MOSTUGU	0517		2
0205 BEKKEN	0517		2,4
0206 PLASSJORDET	0517		2
0207 RUSTEN	0517		2,4
0208 HJELLUM	0517		2-3
0209 SELSJORD	0517		3
0210 SOLHJEM	0517		4,13
0211 DAHLE	0517	15	1
0212 AASAAREN	0517		1
0213 VEGGUM	0517		1
0301 SANDBU	0517		13
0302 VARPHAUGEN	0517		13-14
0303 SJOA	0517		14
0304 FAUKSTAD	0517		8
0305 NERDALEN	0517		8
0306 BJØLSTADMO	0517		9
0307 ØVERDALEN	0517		8-9
0308 SJOLIA	0517	10	8
0309 SKOGBYGDA	0517		11
0310 LEIRFLATA	0517		11-12
0311 MURUDALEN	0517		12

1) OVERSIKTA ER FØREBELS OG KAN INNEHALDE FEIL. ENDELEG UTGÅVE VIL LIGGJE FØRE I EIGE DOKUMENTASJONSHEFTE: "GRUNNKRETSE OG TETTSTEDER. DOKUMENTASJON 1980".



0517 SEL

0101 GRUNNKRINSNUMMER  
 ——— KOMMUNEGRENSE  
 ——— GRENSE FOR DELOMRADE  
 ——— GRENSE FOR GRUNNKRINS  
 MALESTOKK CA. 1:250 000

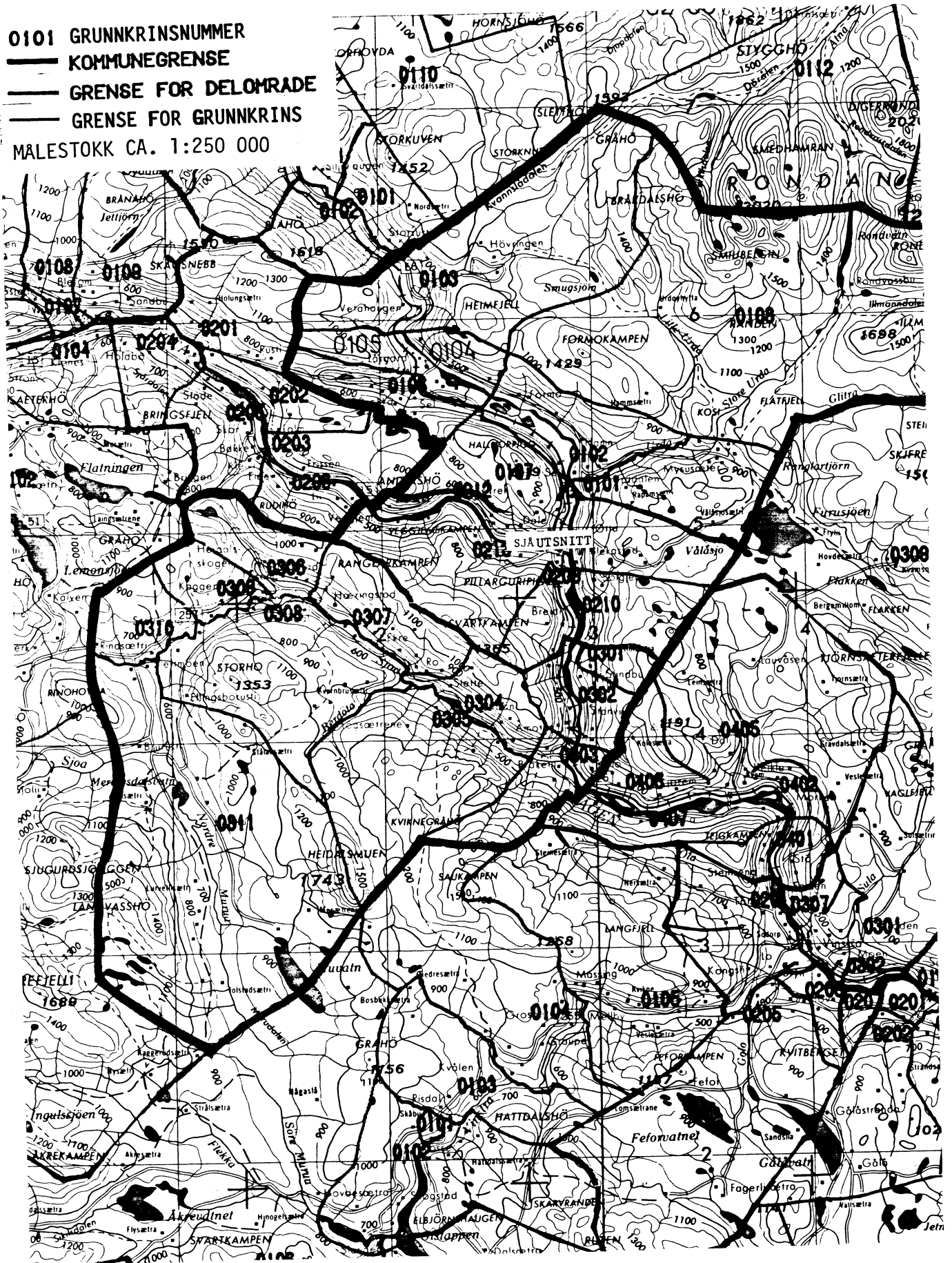



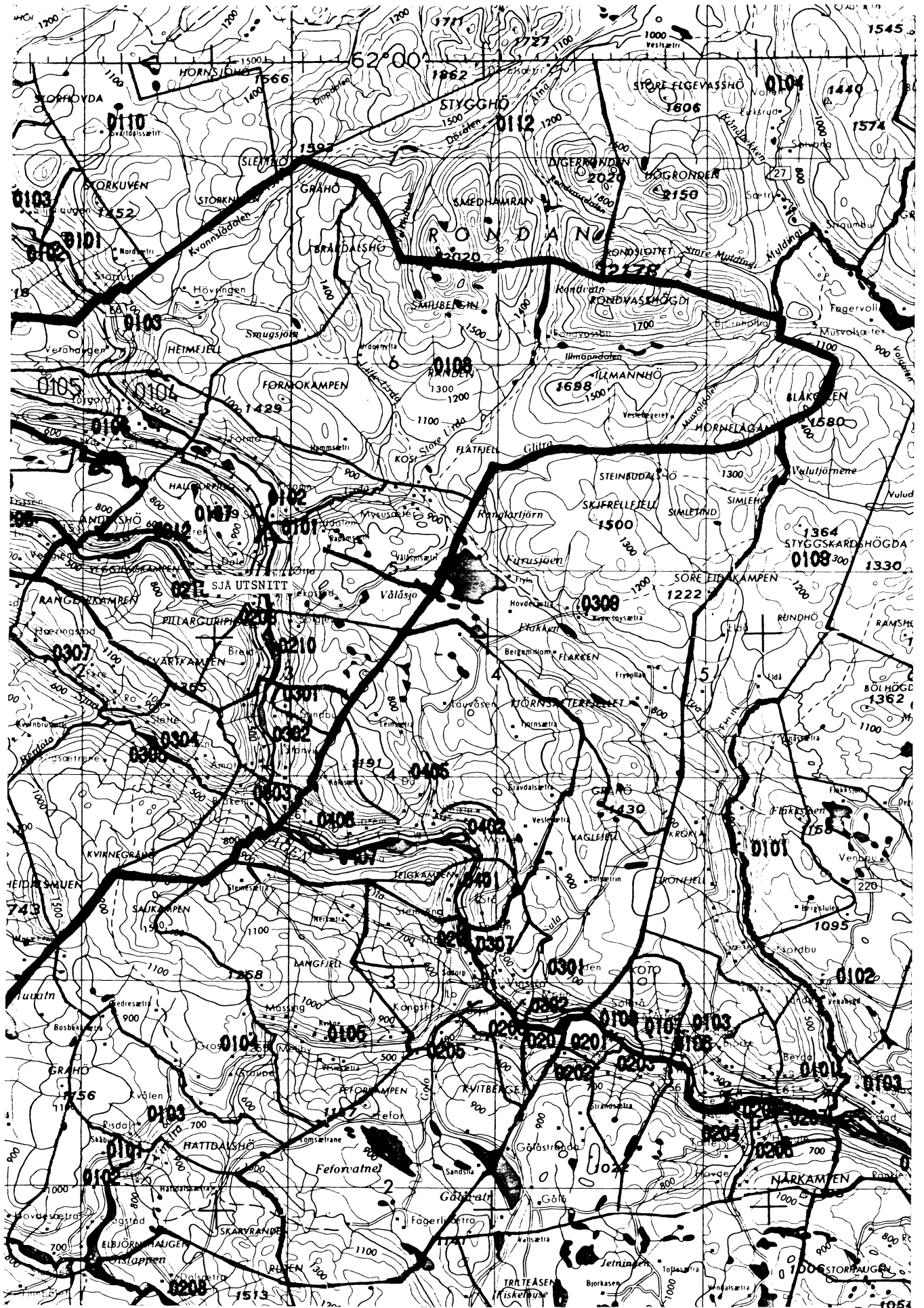

UTSNITT AV KRINSKART

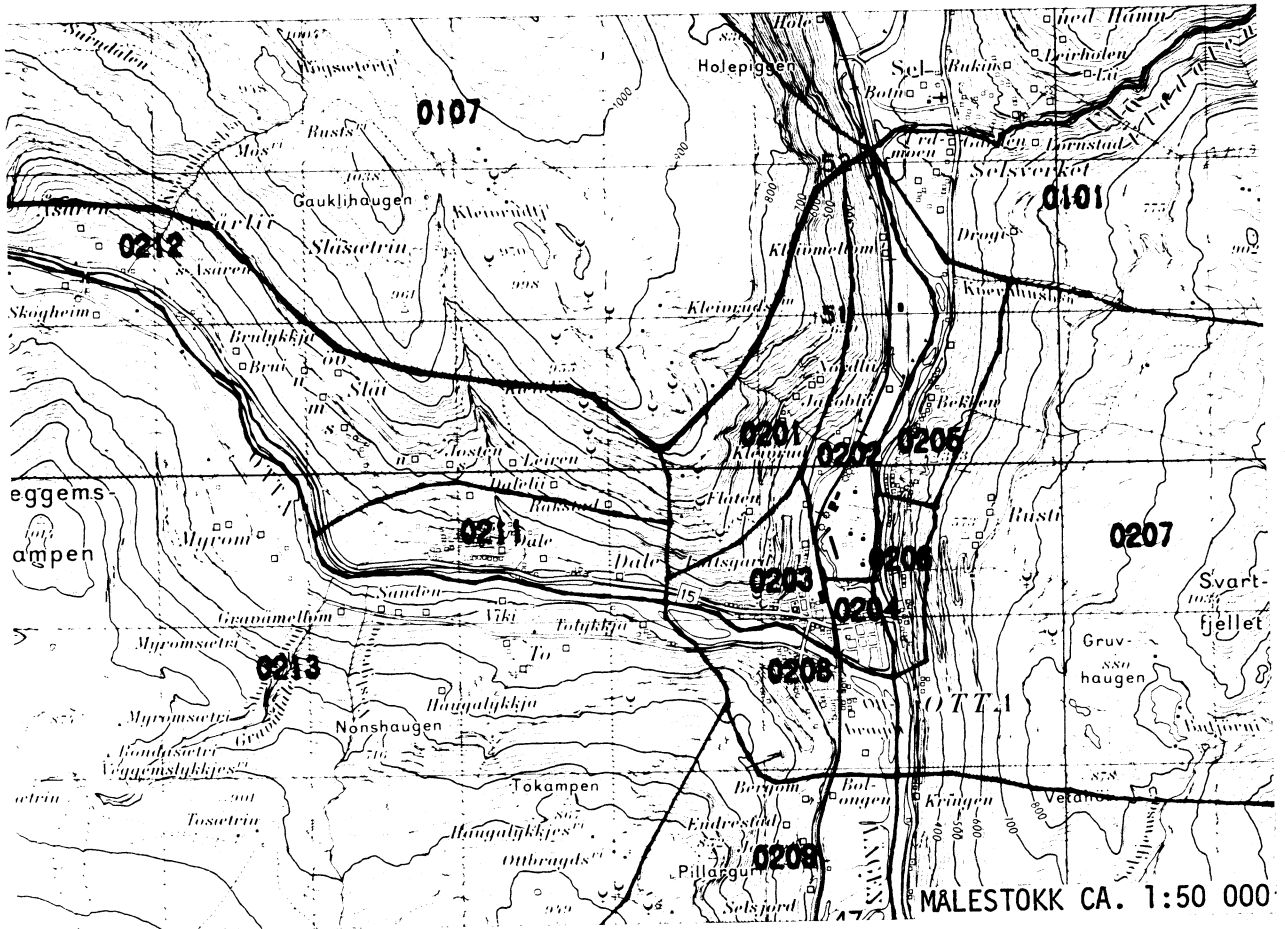

Vedlegg 3

AVGRENSING AV BJØLSTAD TETTSTAD

AVGRENSING AV DALE TETTSTAD

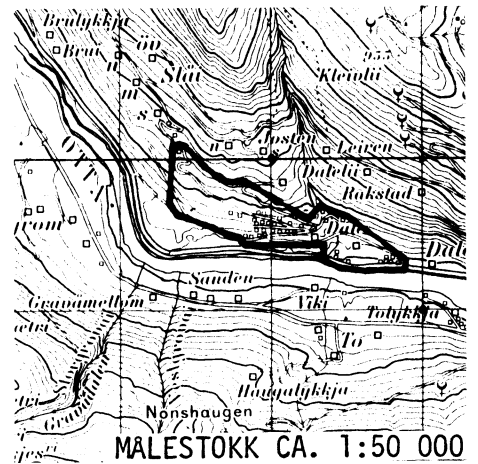
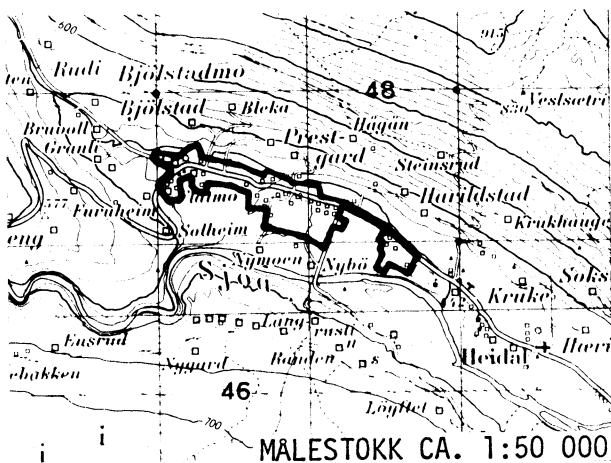

## AVGRENSING AV OTTA TETTSTAD

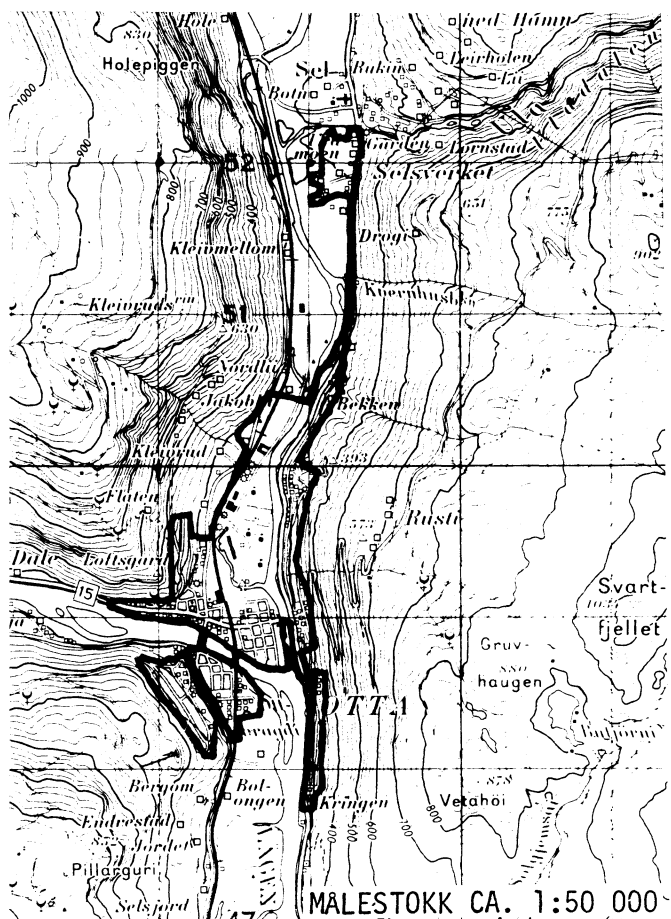

## AVGRENSING AV NORD-SEL TETTSTAD

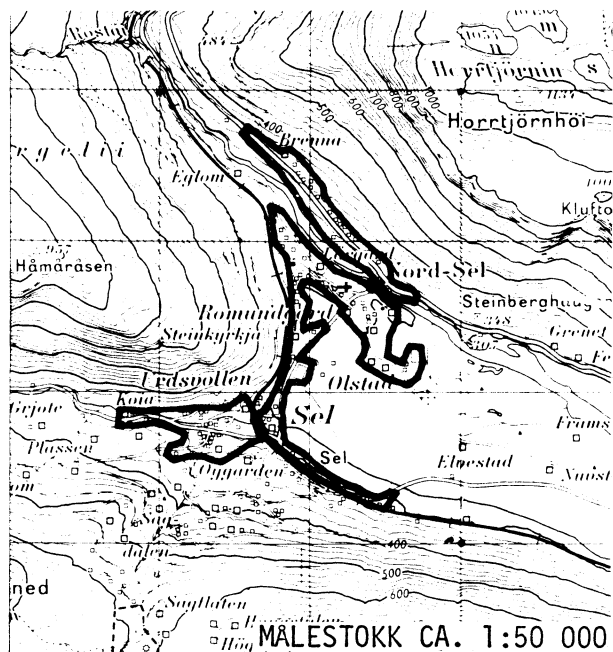

Med samtykke frå Norges geografiske oppmåling er NGOs kartmateriale brukt som kartgrunnlag.

## Personskjema

## Folke- og bustadteljing 1980

Undergitt  
teiepliktStatistisk  
Sentralbyrå  
Folke-  
teljingskontoretSend skjemaet tilbake i svarkonvolutten  
som mottakaren av bustadskjemaet  
har fått.

Lovheimel:

Stortingsvedtak av 16. november 1978, med heimel i lov nr. 2 av 25. april 1907.

SET KRYSS SLIK: IKKJE SLIK: BRUK HELST  
BLYANT ELLER  
BLÅ/SVART  
KULEPENN.

H

1. Kven bur De saman med i husværet? Rettleiinga fortel kva vi meiner med eit husvære.  
Set fleire kryss om nødvendig.1  Ingen4  Dotter, son2  Ektemake5  Mor, far3  Person eg er forlova med,  
eller lev saman med  
(utan formelt ekteskap)6  Sysken, svigerforeldre, barnebarn,  
svoger, svigerinne, svigerbarn, tante,  
onkel, nevø, niese, besteforeldre7  Andre personar2. Kva for trussamfunn  
er De tilslutta?1  Den norske kyrkja  
(statskyrkja)2  Trussamfunn utanfor  
Den norske kyrkja3  Ikkje tilslutta noko  
trussamfunn

3. Utanlandsk utdanning.

Dette spørsmålet skal berre dei svare på som har teke  
utdanning utanfor Noreg.Dei som budde i Noreg i 1970 skal ikkje føre opp  
utanlandsk utdanning teke før 1970.Før opp viktigaste utdanninga, i kva for land ho er  
fullført, og kor lang skolegang De har i utlandet.

Utdanning .....

Land .....

Samla skolegang i utlandet (talet på år) .....

4. Kva var viktigaste kjelda Dykkar til livsopphald  
i året frå 1. nov. -79 til 31. okt. -80?  
Set berre eitt kryss.1  Inntekta frå eige arbeid, eller arbeidet  
til andre personar (t.d. ektemake, foreldre)2  Verneplikts-/sivilteneste3  Pensjon, trygd 4  Stipend, lån, formue,  
føderåd, leigeinntekt eller  
anna formuesinntekt5. Utførte De inntektsgivande arbeid i minst  
100 timar i året frå 1. nov. -79 til 31. okt. -80?  
Arbeid som ein familiemedlem gjer i ei  
familiebedrift (t.d. gardsbruk, butikk) blir  
og rekna som inntektsgivande arbeid.1  Ja2  Nei

Sjå rettleiinga

Spørsmål 6 - 15 gjeld inntektsgivande arbeid. Berre dei som har svart "Ja" på spørsmål 5 skal svare på desse.

6. Før opp namn og adresse på den arbeidsstaden (bedrifta) der De  
utførte inntektsgivande arbeid lengst tid i året frå 1. nov. -79 til  
31. okt. -80. Med bedrift meiner vi t.d. butikk, kontor, gardsbruk,  
fabrikk e.l. Sjå rettleiinga.

Namn .....

Adresse: .....

Poststad: .....

7. Gjer greie for verksemda på denne  
arbeidsstaden så nøye som råd er.  
Skriv t.d. jordbruk, produksjon av møbel,  
leigebiltransport, bokhandel, sal av bilar e.l.

Verksemd: .....

8. Kva for yrke (tittel) hadde De på  
denne arbeidsstaden?  
Skriv t.d. heimhjelp, rørlleggjar, sjuke-  
pleiar, damefrisør, reklamekonsulent,  
platearbeidar, reingjeringshjelp e.l.

Yrke: .....

9. Korleis er /var De knytt til arbeidsstaden  
De har nemnt i spørsmål 6?1  Som fast eller mellombels tilsett2  Som sjølvstendig  
(eigar)3  Som familiemedlem  
utan fast løn i  
familiebedrift10. Kor mange timar inntektsgivande arbeid utførte De i året frå 1. nov. -79 til 31. okt. -80?  
Ta med alt inntektsgivande arbeid De utførte i heile perioden.1  100 - 499  
arbeidstimar2  500 - 999  
arbeidstimar3  1000 - 1299  
arbeidstimar4  1300 arbeidstimar  
eller fleire

H

11. Kor mange timar inntektsgivande arbeid utførte De i veka 25. - 31. okt.?

1  Ingen, arbeide  
ikkje denne veka2  1 - 9  
timar4  20 - 29  
timarArbeidde De ikkje denne  
veka, skal De ikkje fylle  
ut resten av skjemaet3  10 - 19  
timar5  30 timar  
eller fleire

12. Kvar møtte De på arbeid i veka 25. - 31. okt.?

1  Eg møtte fast på same  
arbeidsstaden/adressa som eg har  
ført opp på spørsmål 62  Eg møtte fast på ein annan stad  
i ..... kommune  
(Skriv namnet på kommunen)3  Eg møtte på  
ulike stader  
denne vekaMøtte De på ulike  
stader denne veka,  
skal De ikkje fylle ut  
resten av skjemaet.13. Kor ofte reiste eller gjekk De frå heimstaden  
Dykkar til arbeidsstaden i veka 25. - 31. okt.?  
Sjå rettleiinga.1  1 gong3  4 gonger  
eller fleire2  2 - 3 gonger4  Var ikkje på  
heimstaden  
denne veka14. Kor lang tid brukte De til vanleg frå heimstaden  
Dykkar til arbeidsstaden (ein veg) i veka  
25. - 31. okt.?1  0 - 14 min.2  15 - 29 min.3  30 - 44 min.4  45 min.  
eller meir15. Kva for transportmiddel brukte De til vanleg  
frå heimstaden til arbeidsstaden (ein veg)  
i veka 25. - 31. okt.? Set fleire kryss om nødvendig.1  Bil2  Buss3  Tog, trikk,  
T-bane4  Båt5  Brukte sykkel.  
Gjekk i meir  
enn 10 min.6  Anna



## Bustadskjema

Folke- og bustadteljing 1980

Undergitt  
teiepliktStatistisk  
Sentralbyrå  
Folke-  
teljingskontoret

Lovheimel

Stortingsvedtak av 16 november 1978, med heimel i lov nr. 2 av 25 april 1907

For kvart husvære skal det nyttast berre  
ein svarkonvolutt. Alle personskjema og det utfylte  
bustadskjemaet skal sendast samla i svarkonvolutten.SET KRYSS SLIK: IKKJE SLIK: BRUK HELST  
BLYANT ELLER  
BLÅ/SVART  
KULEPENN.

H

1. Har andre som bur i husværet fått bustadskjema?

1 

Nei

2 

Ja

Les teksten under midten på  
skjemaet før De held fram.2. Kor mange rom på 6m<sup>2</sup>  
eller meir er det i husværet?

Ta ikkje med kjøkken, bad og gang

 1 rom  5 rom 2 rom  6 rom 3 rom  7 rom 4 rom  8 rom eller  
fleire3. Kor stort er husværet,  
målt i kvadratmeter?1  Under 30m<sup>2</sup>2  30-39m<sup>2</sup>3  40-49m<sup>2</sup>4  50-59m<sup>2</sup>5  60-79m<sup>2</sup>6  80-99m<sup>2</sup>7  100-129m<sup>2</sup>8  130m<sup>2</sup>  
eller meir

4. Kva slags eige-/leigeforhold er det til husværet?

Set berre eitt kryss.

1  Eg/vi eig det gjennom  
burettslag, aksjeselskap e.l.2  Eg/vi eig det aleine  
eller saman med andre3  Eg/vi leiger det ved  
vanleg leigekontrakt4  Eg/vi leiger det gjennom  
arbeidet (tenestebustad)5  Eg/vi leiger det ei viss  
avgrensa tid6  Eg/vi leiger det på  
andre vilkår enn dei  
som er nemnde ovanfor

5. Kor stort kjøkken er det i husværet?

1  Kjøkkenet er 6m<sup>2</sup>  
eller større2  Kjøkkenet er  
mindre  
enn 6m<sup>2</sup>3  Det er  
ikkje kjøkken  
i husværet6. Kva slags WC/do har dei som bur i husværet  
tilgjenge til?2  Vassklosett  
utanfor husværet1  Vassklosett  
i husværet3  Annan do

7. Kva er viktigaste kjelda for oppvarming av husværet?

1  Sentralvarme  
(radiatorar e.l.)2  Elektriske omnar,  
varmekablar e.l.3  Omnar for flytande  
brensel (olje, parafin e.l.)4  Omnar for fast  
brensel (ved, koks e.l.)

## Spørsmål 8 - 15 nedanfor skal De og svare på

Dersom det er motteke eitt bustadskjema i  
husværet, fyller De det ut og sender det tilbake  
i svarkonvolutten saman med alle personskjema.Dersom fleire i husværet har motteke bustad-  
skjema og svarkonvolutt, så gjer følgjande:

1. Ta kontakt med den (dei) andre som har motteke bustadskjema.
2. Fyll ut eitt av bustadskjema.
3. Send dette skjemaet saman med dei utfylte personskjema tilbake i same svarkonvolutten.

8. Er det pipe i husværet?

1  Ja 2  Nei9. Er det montert brenselomn  
eller peis i husværet?1  Ja 2  Nei10. Er det bad eller dusj i  
husværet?1  Ja 2  Nei11. Er det telefon i  
husværet?1  Ja 2  Nei12. Rår nokon av dei som bur  
i husværet over personbil?1  Ja 2  Nei

H

13. Kva slags hus ligg husværet i? Sjå rettleinga.

1  Våningshus knytt til gardsdrift  
(hovudbygning, kårbustad,  
forpaktarbustad e.l.)2  Frittliggjande einbustad (einbustad  
med minst ein halv meters  
avstand til næraste hus)3  Hus i kjede, rekkjehus, terrassehus  
eller vertikalt delt tomannsbustad4  Horisontalt delt tomannsbustad5  Anna bustadbygg med  
mindre enn 3 etasjar6  Blokk, leigegård eller  
anna bustadbygg med  
3 etasjar eller meir7  Forretningsbygg, verkstadbygg e.l.8  Hotell, pensjonat, aldersheim, barneheim,  
sjukehus, militærforlegning eller anna  
bygg for felleshushald

14. Når vart huset bygd?

1  1900 eller før2  1901 - 19203  1921 - 19404  1941 - 19455  1946 - 19506  1951 - 19607  1961 - 19708  1971 - 1980

15. Kor mange husvære er det i huset? Rettleinga fortel kva vi meiner med hus og husvære.

 1 husvære  2 husvære  3 husvære  4 husvære  5 husværeDersom det er 6 husvære eller fleire,  
før opp talet her →