

KOMMUNEHEFTE

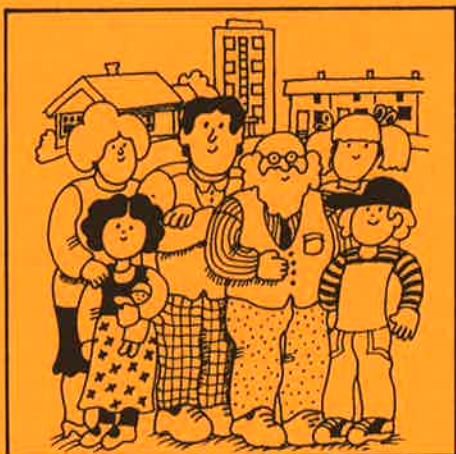

# FOLKE- OG BUSTADTELJING 1980

0515 **VÅGÅ**

STATISTISK SENTRALBYRÅ  
KONGSVINGER



FOLKE- OG BUSTADTELJING  
1. NOVEMBER 1980

0515 VÅGÅ

STATISTISK SENTRALBYRÅ  
KONGSVINGER 1981

ISBN 82-537-1330-4



## FØREORD

Hovudformålet med Folke- og bustadteljing 1980 var å gi eit bilete av befolkningen og levekåra i det norske samfunnet ved å sjå opplysningar om alder, kjønn, yrke, arbeid, inntekt, utdanning, butilhøve o.l. i samanheng.

Eit anna viktig formål var å gi statistikk for mindre geografiske område, som kommunar og delar av kommunar. Dei statistiske kommunehefta gir dei første resultatane frå teljinga for å dekkje dette formålet. Fleire resultat for den enkelte kommunen vil liggje føre som eit sett upubliserte tabellar (ei "tabellpakke") kort tid etter at hefta er gitt ut. Tabellane vil bli leverte som utskrift på papir eller micro-fiche, etter ønske frå brukaren.

Når kommunehefta for alle kommunar i eit fylke er publiserte, vil det bli laga eit samandrag for heile fylket med tabellar som svarar til dei som finst i kommunehefta. Når kommunehefta for heile landet er utkomne, vil det også bli laga eit samandrag for heile landet. Tilsvarende samandrag for fylka og heile landet vil bli laga av den "tabellpakka" som er nemnt ovanfor.

Resultata frå Folke- og bustadteljing 1980 vil elles bli gitt i tabellpublikasjonar som vil kaste lys over spesielle emne, bl.a. sysselsetjing, bustadtilhøve, familiar og hushald. Resultata vil også bli viste i kart og diagram. Bl.a. vil det bli laga busetjingskart som svarar til dei som vart laga i samband med Folke- og bustadteljing 1970.

Statistisk Sentralbyrå, Oslo/Kongsvinger, 28. september 1981

Odd Aukrust

---

Johan-Kristian Tønder



## INNHALD

	Side
Tabellregister .....	7
Tekstdel	
1. Opplegg og gjennomføring .....	8
1.1. Omfang .....	8
1.2. Grunnlag for statistikken .....	8
1.3. Datainnsamling .....	8
2. Feilkjelder .....	9
3. Omgrep og kjennemerke .....	9
3.1. Personkjennemerke .....	9
3.2. Familie- og hushaldstype .....	14
3.3. Bustadkjennemerke .....	15
3.4. Inndelinga i grunnkrinsar .....	17
4. Bruk av tabellane .....	18
5. Merknader til tabellane .....	18
Tabelldel .....	19
Vedlegg	
1. Grunnkrinsar i 1980 og teljingskrinsar i 1970. Endringar i kommuneinndelinga frå 1970 til 1980 .....	35
2. Kart over grunnkrinsinndelinga .....	37
3. Kart over tettstader .....	39
4. Personskjema .....	41
5. Bustadskjema .....	43

### Standardteikn i tabellar

: Tal kan ikkje offentleggjerast

- Null



## TABELLREGISTER

	Side
1. Folkemengda ved folketeljningane 1801 - 1980 .....	19
2. Folkemengda etter kjønn, ekteskapeleg status og alder. 1/11 1980 .....	19
3. Folkemengda etter trussamfunn/viktigaste kjelde til livsopphald, kjønn og alder. 1/11 1980 .....	19
4. Personar 16-66 år etter yrkesaktivitet, arbeidstid, kjønn og høgste utdanning. 1/11-79 - 31/10-80 .....	20
5. Personar 16 år og over, etter yrkesaktivitet, arbeidstid, kjønn og alder. 1/11-79 - 31/10-80 .....	21
6. Yrkesaktive 16 år og over, etter alder og næring. 1/11-79 - 31/10-80 .....	21
7. Yrkesaktive 16 år og over, etter kjønn, arbeidstid og næring/yrkesfelt. 1/11-79 - 31/10-80 .....	22
8. Yrkesaktive 16 år og over i arbeid i veka 25/10 - 31/10 1980, etter kjønn, arbeidstid i veka og næring/yrkesfelt .....	23
9. Yrkesaktive 16 år og over med fast oppmøteplass på arbeid i veka 25/10 - 31/10 1980, etter talet på arbeidsreiser, reisetid og yrkesfelt/oppmøteplass .....	24
10. Yrkesaktive 16 år og over med fast arbeidsreise i veka 25/10 - 31/10 1980, etter reise- måte, oppmøteplass, talet på arbeidsreiser og reisetid .....	25
11. Bustader etter hustype og talet på rom. Busette etter talet på rom i bustaden. 1/11 1980 .....	26
12. Bustader etter byggjeår for huset og hustype/eige-/leigeform. Busette og rom, etter byggjeår for huset. 1/11 1980 .....	26
13. Bustader etter viktigaste kjelde til oppvarming og byggjeår/installasjon av pipe. Busette etter bustadens viktigaste kjelde til oppvarming. 1/11 1980 .....	27
14. Bustader etter sanitærutstyr og talet på rom. Busette etter bustadens sanitærutstyr. 1/11 1980 .....	27
15. Bustader, rom og busette, etter hustype. 1/11 1980 .....	28
16. Bustader etter eige-/leigeform og areal. Busette etter eige-/leigeforhold til bustaden. 1/11 1980 .....	28
17. Bustader, busette og rom, etter busette pr. rom i bustaden. 1/11 1980 .....	28
18. Bustader etter talet på rom og talet på busette. 1/11 1980 .....	29
19. Familiar og personar, etter familietype, hushaldstipe og talet på familiar i hushaldet/ yrkesaktivitet i familien. 1/11 1980 .....	29
20. Familiar og personar i privathushald, etter familietype og eige-/leigeforhold til bustaden/talet på rom i bustaden. 1/11 1980 .....	30
21. Talet på privathushald med utvalde kjenneteikn for bustadstandard, og disponering av personbil. Busette i slike hushald, etter alder. 1/11 1980 .....	30
22. Folkemengda etter alder, kjønn og type bustadstrøk/grunnkrins. 1/11 1980 .....	31
23. Yrkesaktive 16 år og over, etter næring, kjønn og type bustadstrøk/grunnkrins. 1/11 1980 .....	32
24. Talet på privathushald med utvalde kjenneteikn for bustadstandard, og disponering av personbil. Bustadstrøk/grunnkrins. 1/11 1980 .....	33



## 1. OPPLEGG OG GJENNOMFØRING

### 1.1. Omfang

Folke- og bustadteljing 1980 omfattar alle personar (også utanlandske statsborgarar) som etter "Forskrifter om føringen og ordningen av folkeregistrene" fastsett av Statistisk Sentralbyrå den 26. november 1979, var registrert busette i Noreg på teljingstidspunktet den 1. november 1980.

Bustadteljinga har med alle privatbustader (private husvære m.m.) der minst ein person var registrert busett den 1. november 1980.

Husvære der det ikkje budde nokon eller der det berre budde nokon mellombels (t.d. ugifte personar som budde utanom foreldreheimen på grunn av skolegang, studiar), er ikkje med i teljinga. Det er heller ikkje innhenta opplysningar om husvære for forpleide i aldersheimar, pleieheimar og andre fellesinstitusjonar.

Eininga hus er ikkje med i teljinga denne gongen. Det blir likevel gitt enkelte opplysningar om det huset som husværet ligg i. I avsnitt 3 er det gjort nærare greie for bustadomgrepet (staden der ein person skal reknast som busett) og husværeomgrepet.

### 1.2. Grunnlag for statistikken

Dei fleste opplysningane i folke- og bustadteljinga byggjer på oppgåver som oppgåvegivarane har gitt direkte på eigne skjema.

Personskjema vart sende til alle personar som hadde fylt 16 år eller fylte 16 år i 1980, (sjå vedlegg 4).

For personar under 16 år fekk Statistisk Sentralbyrå dei nødvendige opplysningane frå folke-registeret i den enkelte kommunen.

Opplysningane om det enkelte privathusværet er gitt på eige bustadskjema (sjå vedlegg 5).

Oppgåvene over utdanningsbakgrunnen til befolkningen er henta frå utdanningsopplysningane gitt i folketeljinga 1970 og "Arkivet for påbegynt og avsluttet utdanning" i Statistisk Sentralbyrå som inneheld alle utdanningar som ein person har avslutta i Noreg i perioden 1970 - 1980. I tillegg kjem oppgåver over utanlandsk utdanning gitt i folketeljinga 1980.

Oppgåver over alder, kjønn og andre demografiske kjenneteikn er henta frå Det sentrale personregister i Statistisk Sentralbyrå.

Nødvendige oppgåver over dei vernepliktige og sivile tenestepliktige er innhenta gjennom Forsvarets overkommando og Administrasjonen for sivile tenestepliktige.

Folke- og bustadteljing 1980 vart gjennomført med heimel i Statistikkloven av 25. april 1907 og Stortingsvedtak av 16. november 1978.

### 1.3. Datainnsamling

Ved folketeljinga i 1980 vart skjema sende i posten direkte til den enkelte personen. Før utsendinga tok til, vart namn og adresse ført på skjemaa. Det var Det sentrale personregister som danna grunnlaget for denne påføringa.

Kvar person fekk tilsendt sitt eige personskjema saman med ei rettleiing.

I tillegg fekk den eldste personen i familien eit bustadskjema. Med bustadskjemaet følgde også ein svarkonvolutt.

Utfylte personskjema frå alle som budde i husværet saman med eitt bustadskjema vart sende samla tilbake i svarkonvolutten. Dersom det budde fleire familiar i same husværet, nytta familiane same svarkonvolutt og berre eitt bustadskjema vart utfylt. Innsamlingsmetoden gav derfor grunnlag for å danne buhushald (sjå nedanfor) i folke- og bustadteljinga.

Den enkelte personen er i teljinga rekna å ha bustaden sin i det husværet der vedkomande var registrert busett i folkeregisteret 1. november 1980. Innsamlinga av opplysningane viste at enkelte personar budde i eit anna husvære enn der dei var registrert busette i folkeregisteret. Dette gjaldt bl.a. ugifte studentar og skoleelevar som budde på hybel og som sende personskjemaet sitt i same svarkonvolutten som hybelverten. Dette gjaldt også personar som hadde flytta kort tid før 1. november

1980 og som gav opp bustadopplysningar på den nye adressa, medan flyttinga først vart registrert i folkeregisteret etter 1. november 1980. I slike tilfelle vart personane likevel rekna som busette i den bustaden/adressa dei var registrerte på i folkeregisteret 1. november 1980. I avsnitt 3 er det gjort greie for kvar ein person skal reknast som busett. I same avsnittet er det også gjort greie for omgrepet "buhushald".

Dei personane som ikkje hadde svara på folketeljings skjema til rett tid, fekk tilsendt ei adressert purring.

Dei som ikkje svara på den adresserte purringa, vart oppsøkte av teljarar som kravde inn oppgåvene.

## 2. FEILKJELDER

Under gjennomføring og bearbeiding av ei statistisk teljing vil det alltid kunne oppstå ulike feil som kan gi utslag i teljingsresultata.

Dei fleste feila oppstår vanlegvis under oppgåveinnhentinga og kjem av urette svar eller mangelfullt utfylte skjema.

Feil som oppstår under bearbeidinga er først og fremst knytte til koding av opplysningar, i vårt tilfelle spesielt opplysningane om næring og yrke.

For å få eit grunnlag til å vurdere kor omfattande feila er, vart det gjennomført ei kvalitetskontrollundersøking i samband med teljinga.

Resultata frå denne undersøkinga blir publiserte i serien Statistiske analyser. Resultata er venta å ligge føre i 1982 og vil ta for seg sentrale kjenneteikn frå bustaddelen av teljinga, og kjenneteikn for sysselsetjing og arbeidsmarknad.

## 3. OMGREP OG KJENNERMERKE

### 3.1. Personkjennemerke

Når ikkje annet er nemnt, refererer personopplysningane seg til 1. november 1980.

#### Bustad

Den enkelte personen er i teljinga rekna å ha bustaden sin i den kommunen og i det husværet der vedkomande var registrert som busett i folkeregisteret den 1. november 1980. Hovudregelen er her at ein person skal registrerast som busett der vedkomande regelmessig tek døgnavila si.

Dei viktigaste registreringsreglane er elles:

Bustadtilhøve	Skal registrerast som busett i
Gift person som pga. arbeid, studiar, avtening av verneplikt e.l. oppheld seg utanom fellehusværet til ektefellane	Felleshusværet til ektefellane
Ugift person som pga. studiar, skolegang eller avtening av verneplikt oppheld seg utanom husværet til foreldre/forsørgjar	Husværet til foreldre/forsørgjar
Ugift person med eige arbeid og som vanlegvis ikkje bur hos foreldre/forsørgjar	Husværet der personen vanlegvis bur
Person som pga. ferie, besøk hos kjende, forretningsreise e.l. er fråverande frå husværet der vedkomande vanlegvis bur	Husværet der personen vanlegvis bur
Person som er forpleid i barneheim, aldersheim, pleieheim eller er sett bort i privat pleie	Barneheimen, aldersheimen, pleieheimen eller husværet der personen er i pleie
Person som er innlagd på sjukehus eller plassert på arbeidsskole, arbeidsanstalt eller i fengsel	Husværet der personen var busett før innlegginga eller plasseringa

Personar som ikkje kan heimførast til ein bestemt bustad, er rekna til gruppa "Utan fast bustad". Personar utan fast bustad er som regel registrerte som busette i den kommunen der dei sist hadde fast bustad.

I det følgjande er omgrepet "Busett" brukt i same tyding som omgrepet "Registrert busett".

Det er ikkje innhenta opplysningar om mellombels bustad. Det kan derfor ikkje bli gitt oppgåver over den tilstadeverande befolkninga.

Opplysningane frå Folke- og bustadteljing 1980 er ikkje nytta til å justere opplysningane i folkeregistra.

### Alder

I fordelinga etter alder er den enkelte personen gruppert etter alder pr. 31. desember 1980 (Alder = 1980 - fødselsår).

### Ekteskapeleg status

Det er brukt fire hovudgrupperingar etter ekteskapeleg status, nemleg ugifte, gifte, skilde og enkjer/enkjemenn.

### Sambuande

Med sambuande meiner ein personar som lever saman (i ekteskapsliknande forhold) utan å ha inngått formelt ekteskap.

I gruppa sambuande er rekna berre dei personane som er registrert busette på same adressa i folkeregisteret 1. november 1980.

### Trussamfunn

Det er brukt tre grupperingar etter trussamfunn, nemleg "Den norske kyrkja", "Trussamfunn utanfor den norske kyrkja" og "Ikkje tilslutta trussamfunn".

Personar under 16 år er som regel grupperte saman med foreldra sine. I dei tilfella foreldra ikkje høyrer til same gruppe, er barna førte til gruppa for uoppgitt.

### Utdanning

Oppgåvene over utdanning omfattar enkeltutdanningar på heil- eller deltid som normalt varer minst 5 månader.

For personar med fleire enkeltutdanningar, er den utdanninga som samla varer lengst (normal tid for enkeltutdanninga tillagt den tida som krevst til føreutdanning) rekna som den høgaste utdanninga. Av utdanningar som samla varer like lenge, er den som er rekna som den viktigaste yrkesmessig, oppfatta som den høgaste utdanninga til personen. Utdanningsgrupperinga er gjort etter 1973-utgåva av Standard for utdanningsgruppering i offentleg norsk statistikk (Statistisk Sentralbyrås Håndbøker nr. 28).

Standarden er bygd opp som eit pyramidisk klassifikasjonssystem.

Enkeltutdanningane er først ordna i grove grupper som i standarden blir kalla utdanningsnivå. Innanfor kvart nivå er det først gjort ei sortering etter fagfelt, dernest ei finare sortering i faggrupper.

Inndelinga i nivå eller hovudgrupper er gjort på denne måten:

0. Inga utdanning og utdanning på førskolenivå (utdanning for 6-åringar og mindre barn)
1. Utdanning på barneskolenivå (1 - 6 år, førskoleutdanning ikkje medrekna)
2. Utdanning på ungdomsskolenivå (7 - 9 år)
3. Utdanning på gymnasnivå I (10 år)
4. Utdanning på gymnasnivå II (11 - 12 år)
5. Utdanning på universitets- og høgskolenivå I (13 - 14 år)
6. Utdanning på universitets- og høgskolenivå II (15 - 16 år)
7. Utdanning på universitets- og høgskolenivå III (17 - 18 år)
8. Utdanning på forskarnivå (over 18 år)
9. Uoppgitt utdanning.

I tabellane over høgaste utdanninga til personen frå folketeljinga er gruppene 0 og 9 slått saman til ei gruppe.

Fagfelta er i standarden spesifiserte slik:

1. Allment fagfelt
2. Humaniora og estetikk
3. Undervisning
4. Administrasjon, økonomi, samfunnsvitskap og jus
5. Industri, handverk, naturvitskap og teknikk
6. Samferdsel
7. Helsevesen
8. Jordbruk, skogbruk og fiske
9. Tenesteyting og forsvar.

I tabellane frå folketeljinga er berre dei viktigaste fagfelta under dei ulike nivå- eller hovudgruppene spesifiserte. Dei andre fagfelta er slått saman til ei gruppe.

I folketeljinga 1970 vart det gjort ei tre-delning av gymnasnivået i standarden etter kor lenge utdanninga vara, 10 år, 11 år og 12 år.

I folketeljinga 1980 følgjer inndelinga grupperinga i standarden, nemleg ei gruppering på 10 år og 11-12 år.

Fagutdanningar avslutta før 1972/73 og som ikkje byggjer på examen artium blir i teljinga 1980 koda med 8 års allmennutdanning som grunnlag. Fagutdanningar avlagde etter 1972/73 blir koda med 9 år som grunnlag.

#### Viktigaste kjelde til livsopphald

Personar 16 år og over er grupperte etter den kjelda til livsopphald som var viktigast dei siste 12 månadene før teljingstidspunktet, dvs. frå 1. november 1979 fram til 1. november 1980. For personar under 16 år som er busette i privathushald er inntekta frå andre personar alltid rekna som viktigaste kjelde til livsopphald.

For personar under 16 år som er busette i felleleshushald er pensjon, trygd rekna som viktigaste kjelde til livsopphald.

Med "inntekt av eige arbeid" er meint inntekt av eigen yrkesaktivitet.

"Pensjon, trygd" omfattar sjuketrygd, arbeidsløysetrygd, forsørgjartrygd, uføretrygd, alders-trygd, yrkesskadetrygd, krigspensjon, bedriftspensjon o.l.

Som "stipend, lån, formue, føderåd, leigeinntekt eller anna formuesinntekt" blir også rekna utbetalingar i samband med livsforsikring eller individuell pensjonsforsikring. Underhald frå andre enn privatpersonar (t.d. stønader frå det offentlege, institusjonar eller bedrifter), så nær som pensjon og trygd blir også rekna med her.

Personar som har inntekta til andre personar som viktigaste kjelde til livsopphald er grupperte under "inntekt av eige arbeid eller andre personars arbeid/inntekt". Dette gjeld uansett om inntekta kjem frå arbeid, pensjon, trygd eller stipend, lån m.m.

#### Yrkesaktivitet

I Folke- og bustadteljing 1980 er det innhenta oppgåver om yrkesaktiviteten både for dei siste 12 månadene før teljingstidspunktet og den siste veka før teljingstidspunktet.

Som yrkesaktivitet er rekna alt arbeid som blir utført mot betaling i form av lønn, inntekt av eiga bedrift, provisjon, honorar o.l. Arbeid som familiemedlem utan fast lønn i familiebedrift (t.d. gardsbruk, butikk) og verneplikts-/sivilteneste er også rekna som yrkesaktivitet.

Som yrkesaktive dei siste 12 månadene er rekna personar 16 år og over som utførte yrkesaktivitet som vara minst 100 timar i denne perioden.

Som yrkesaktive den siste veka før teljingstidspunktet er rekna personar 16 år og over som utførte yrkesaktivitet som vara minst 1 time i denne veka. Personar som var midlertidig borte frå arbeidet heile veka på grunn av sjukdom, permisjon, ferie e.l. er ikkje rekna med blant dei yrkesaktive.

### Arbeidstid

Det er innhenta oppgaver over arbeidstida både for dei siste 12 månadene før teljingstidspunktet og den siste veka før teljingstidspunktet.

Arbeidstida omfattar all den tida som er gått med til yrkesaktivitet. Arbeidstid som har gått med til førebuing i tillegg til ordinær arbeidstid, er også rekna med (t.d. førebuingar i tillegg til ordinær undervisningstid for lærarar). Tid som er brukt til skolearbeid, studiar og husarbeid for eigen familie, er ikkje rekna med.

Fråvær på grunn av sjukdom, permisjon, ferie e.l. er heller ikkje rekna med i arbeidstida.

### Generelt om grupperinga etter næring, yrke og yrkesstatus

Personar 16 år og over med yrkesaktivitet er grupperte på næring etter kva slags verksemd det er i den bedrifta der den enkelte arbeidde heile tida eller lengst tid dei siste 12 månadene før teljingstidspunktet. Desse personane er vidare grupperte på det yrket og den yrkesstatusen som dei hadde heile tida eller lengst tid i denne bedrifta i 12-månadersperioden.

Personar 16 år og over med yrkesaktivitet siste veka før teljingstidspunktet er grupperte etter den næringa og det yrket vedkomande oppgav å ha hatt i den bedrifta der den enkelte arbeidde heile tida eller lengst tid dei siste 12 månadene før teljingstidspunktet. Det er såleis ikkje innhenta særskilde oppgaver om næring og yrke for dei yrkesaktive den siste veka før teljingstidspunktet.

### Næring

Næringsgrupperinga er gjort etter 1978-utgåva av Standard for næringsgruppering i offentleg norsk statistikk (Statistisk Sentralbyrå's Håndbøker nr. 9).

Denne standarden er i samsvar med International Standard Industrial Classification of All Economic Activities (ISIC).

I standarden er grupperingssystemet utforma som eit femsifra pyramidisk system der kvart siffer gir eit grupperingsnivå. Dei fem nivåa har fått følgjande nemningar:

Næring	1-sifra kode
Næringsområde	2-sifra kode
Næringshovudgruppe	3-sifra kode
Næringsgruppe	4-sifra kode
Næringsundergruppe	5-sifra kode

Næringane på 1-sifra nivå har følgjande 9 inndelingar:

1. Jordbruk, skogbruk, fiske og fangst
2. Bergverksdrift
3. Industri
4. Kraft- og vassforsyning
5. Byggje- og anleggsverksemd
6. Varehandel, hotell- og restaurantverksemd
7. Transport, lagring, post og telekommunikasjonar
8. Bank- og finansieringsverksemd, forsikringsverksemd, eigedomsdrift og forretningsmessig tenesteyting
9. Offentleg, sosial og privat tenesteyting.

Ei oversikt over den vidare inndelinga i næringsområde m.m. finst i Standard for næringsgruppering.

Næringsgrupperinga i 1980-teljinga er ikkje direkte samanliknbar med næringsgrupperinga i 1970-teljinga. Årsaka til dette er overgangen til ny standard for næringsgruppering i 1972. I folketeljinga 1970 vart næringsgrupperinga gjort etter 1960-utgåva av Standard for næringsgruppering.

Tabellar med samanliknbare tal mellom teljinga i 1970 og 1980 vil bli publiserte ei tid etter kommunehefta i dei såkalla "tabellpakkene". Næringsoppgåver med resultat frå 1970-teljinga grupperte etter 1978-utgåva av Standard for næringsgruppering, vil da bli gitt. I folketeljinga 1980 blir det gitt næringsoppgåver ned på næringsgruppe (3-sifra kode).

Yrke

Yrkesgrupperinga er gjort etter Standard for yrkesgruppering i offentlig norsk statistikk (uttatt av Arbeidsdirektoratet i 1965). Standarden følgjer i prinsippet 1958-utgåva av International Standard Classification of Occupations (ISCO).

Standarden er bygd opp slik at yrke som er i nær slekt er førte saman til såkalla yrkesgrupper, som igjen dannar yrkesområde. Desse yrkesområda er førte saman til yrkesfelt.

Kvart yrke i klassifiseringa har femsifra kodenummer:

første siffer angir yrkesfelt  
 første og andre siffer angir yrkesområde  
 første - tredje siffer angir yrkesgruppe  
 første - femte siffer angir yrke.

Til folketeljinga 1980 har Statistisk Sentralbyrå ført nye yrke inn i denne standarden. Den inndelinga i yrkesgrupper som er brukt i 1965-utgåva, er stort sett brukt også her. Vidare er ein del yrkesgrupper slått saman og nokre er splitta i fleire grupper. Ei ny tre-siffergruppe er tatt med for olje- og gassarbeid. Dessutan er leiande tenestemenn i kommunal- og fylkeskommunal administrasjon og forvaltning skilt ut som ny gruppe.

Gruppene "Lærarar" og "Faglærarar i praktiske yrke" er slått saman til ei gruppe.

Oppgåver over yrke er i teljinga gitt ned på yrkesgruppe (3-sifra kode).

Yrkesstatus

I teljinga er det brukt følgjande tre grupperingar etter yrkesstatus:

1. Fast eller midlertidig tilsett
2. Sjølvstendig
3. Familienmedlem utan fast løn i familiebedrift.

Personar (også medeigarar) som arbeide i firma organiserte som aksjeselskap, andelslag eller anna selskapsform med avgrensa ansvar, er alltid rekna som tilsette.

Ein person er rekna som sjølvstendig dersom vedkomande dreiv verksemd åleine for eiga rekning eller saman med andre med uavgrensa ansvar (t.d. i ansvarleg selskap).

Grappa "Familiemedlem utan fast lønn i familiebedrift" omfattar personar som arbeide i familieverksemd utan fast avtala lønn og som verken var eigarar eller medeigarar i verksemda. Ein familiemedlem utan fast lønn kan likevel ha vederlag for arbeidet i form av kost og losji, del av overskott e.l.

I dei tilfelle der ektefellar arbeide i felles verksemd (t.d. gardsbruk) som ikkje var organisert som aksjeselskap e.l., er den eine ektefellen rekna som sjølvstendig og den andre som familiemedlem utan fast lønn i familiebedrift, med mindre begge ektefellane var registrerte som eigarar av verksemda.

Generelt om oppmøteplass, reisehyppigheit, reisetid og transportmåte

Kjennemerka gjeld personar 16 år og over med yrkesaktivitet i siste veka før teljingstidspunktet.

Reisehyppigheit, reisetid og transportmåte gjeld yrkesaktive personar med fast oppmøteplass (sjå oppmøteplass).

Reisetid og transportmåte gjeld yrkesaktive personar med fast arbeidsreise (sjå reisehyppigheit).

Oppmøteplass

Med oppmøteplass forstås ein den staden der vedkomande møtte fram når arbeidsdagen tok til.

Personar 16 år og over med yrkesaktivitet siste veka før teljingstidspunktet er grupperte etter kommunen den faste oppmøteplassen låg i (rute 1 og 2 i personskjemaet).

Personar som i denne veka møtte på ulike arbeidsstader, var til sjøs e.l., er ikkje rekna å ha fast oppmøteplass (rute 3 i personskjemaet).

Reisehyppigheit

Med reisehyppigheit forstås ein så mange gonger som vedkomande reiste frå heimstaden til arbeidsstaden den siste veka før teljingstidspunktet.

Heimstaden er alltid rekna som den bustadadressa vedkomande er registrert busett på i folke- registeret. For personar som budde mellombels på t.d. hybel eller brakke i denne veka, er reisa mellom hybel, brakke og arbeidsstad ikkje medrekna.

For personar som var registrert busette på arbeidsstaden er det rekna kor mange dagar vedkom- ande var på arbeid siste veka før teljingstidspunktet.

Med "fast arbeidsreise" meiner ein personar med fast oppmøteplass og som reiste minst ein gong frå heimstaden til arbeidsstaden i veka før teljingstidspunktet.

Reisetid

Reisetid er reisetida frå heimstaden (registrert bustadadresse) til arbeidsstaden. Reisetida er rekna ein veg. I reisetida er gangtid og ventetid under reisa teke med. Det same gjeld faste gjeremål som t.d. å ta med barn til barnehage, dagmamma e.l. Tilfeldige gjeremål og seinkingar er ikkje rekna med.

For pendlarar som budde mellombels på t.d. hybel, brakke e.l., er reisetida rekna frå heim- staden og fram til arbeidsstaden.

Transportmåte

Med transportmåte forstås ein dei transportmidla vedkomande til vanleg nytta ein veg frå heim- staden til arbeidsstaden siste veka før teljingstidspunktet.

For personar som ikkje reiste på same måten kvar dag, er det rekna med den reisemåten vedkom- ande nytta flest dagar.

3.2. Familie- og hushaldstype

Grupperingane på familie og hushaldstype refererer seg til teljingstidspunktet den 1. november 1980.

Familie

Til ein og same familie er rekna:

1. Ektepar og eventuelle ugifte barn registrert busette i same privatbustad, aldersheim, pleieheim e.l.
2. Far/mor med ugifte barn registrert busette i same privatbustad, aldersheim, pleieheim, pensjonat, hotell e.l.
3. Kvar enkelt person som ikkje høyrer inn under noka av de to gruppene som er spesifiserte ovanfor (bl.a. personar utan fast bustad). Desse personane dannar såleis kvar for seg eigen familie (familie med ein person).

I familiar med ektepar er også teke med eventuelle ugifte barn av berre den eine ektefellen og ugifte adoptivbarn og stebarn, men ikkje fosterbarn.

Av reglane som er nemnde ovanfor går det fram at personar (t.d. ektefellar) som ikkje var re- gistrert busette i same privatbustad, aldersheim, pleieheim e.l., aldri er grupperte under same fa- milie. Vidare går det fram at gifte, separerte, skilde, enkjer og enkjemenn ikkje i noko tilfelle er rekna til same familie som foreldra. Når t.d. eit ektepar bur saman med ei skild dotter, dannar ektefellane eigen familie og dottera eigen familie. Elles kan nemnast at ugifte sysken som har felles husvære, der ingen av foreldra er busette, kvar for seg er rekna som særskild familie.

Hushaldstype

Det er skilt mellom to hovudtypar av hushald, nemleg privathushald og fellehushald.

Gruppa "Privathushald" omfattar personar som var registrerte som busette i privat husvære. Denne hushaldstypen er vidare splitta opp etter talet på familiar i hushaldet. Som hushaldseining er

her rekna buhushald. Denne omfattar alle busette i same husvære. Av dette følgjer at talet på privat-hushald er det same som talet på husvære i teljinga.

Til felleleshushald er rekna forpleide som var registrert busette i aldersheimar, barneheimar, pleieheimar e.l.

Personale ved felleleshushald er alltid grupperte under privathushald. Det same gjeld militært personell som budde i militærforlegning.

### 3.3. Bustadkjennemerke

Bustadkjennemerka refererer seg til den bustaden der den einskilde var registrert busett 1. november 1980.

#### Bustad (husvære m.m.)

Med husvære meiner ein t.d. rekkjehus, husvære i tomannsbustad, husvære i leiegård, blokk-husvære, hybelhusvære og hybel med eigen inngang. Einebustad blir også rekna som husvære.

I hybelbygg er derimot kvar enkelt hybel alltid rekna som husvære. Dette gjeld også når fleire hyblar har felles gang, hall, bad og/eller kjøkken.

Vidare er hyblar for sjukepleiarar, legebustader og rom som er disponerte av privathushald i sjukehus, militærforlegningar eller felleleshushald, alltid rekna som egne husvære.

Til eit husvære er som hovudregel rekna rom som er bygde (eller ombygde) til bruk for ein eller fleire personar som har felles kost og losji, og der det er tilgjenge til romma (rommet) utan at ein må gå gjennom eit anna husvære.

Ein bustad vil derfor som regel falle saman med omgrepet husvære.

I enkelte tilfelle vil ein bustad omfatte mer enn eitt husvære. Dersom t.d. ugifte barn bur i eige husvære (hybel med eigen inngang e.l.), men på same adressa som foreldra, er som hovudregel barna rekna å høyre til same husvære som foreldra. I dette tilfellet omfattar bustaden det husværet som foreldra bur i og det husværet som barna bur i. Berre dersom barna er registrerte som eigen familie i folkeregisteret, er husværa rekna som særskilde bustader.

Hyblar utan eigen inngang som ikkje ligg i hybelbygg, institusjon e.l., og der det bur personar som er registrerte i folkeregisteret på vedkomande adresse, er alltid rekna til same bustad som hovudhusværet.

Med privatbustad er meint husvære der det ikkje bur forpleide i aldersheimar, barneheimar og andre felleleshushald. Husvære for tilsette (t.d. sjukepleiarar) ved institusjonar er såleis rekna som privatbustader. Det same gjeld husvære for befal m.m. i militærforlegningar.

Det er ikkje innhenta oppgåver for husvære som ikkje er privatbustader.

I tabellane er "privatbustadene" for å gjera det enkelt kalla "husvære".

#### Rom

Oppgåvene over talet på rom refererer seg til husvære som er med i teljinga, og omfattar bustadrom på 6 m<sup>2</sup> eller meir, og som kan nyttast året rundt. Kjøkken, bad, entré, hall, alkove, hems, trimrom, vaskerom og rom som berre blir nytta til næringsverksemd (f.eks. kontor) er ikkje med.

I 1980-teljinga er det ikkje innhenta spesifiserte oppgåver over talet på rom i husvære med "meir enn 8 rom", slik som det vart gjort i teljinga i 1970.

I oppgåvene for "rom i alt" er tala på rom i husvære med meir enn 8 rom derfor rekna med. For kvar enkelt kommune er det laga gjennomsnittstal frå 1970-teljinga (dvs. gjennomsnittleg tal på rom i husvære med meir enn 8 rom). Dette gjennomsnittstalet er brukt for å fastleggje talet på rom for husvære med meir enn 8 rom i 1980-teljinga.



Areal

Med areal for husværet er meint nettoareal. I tillegg til bustadrom på 6 m<sup>2</sup> eller meir er også teke med kjøkken, bad, entré, hall o.l.

Rom som er felles for to eller fleire husvære, t.d. felles gang, hall, bad e.l., er ikkje rekna med i arealet.

Eige-/leigeform

Som eigarar er også rekna personar som eig aksje eller andel som gir burett.

Med "vanleg leigecontrakt" er meint at vedkomande leiger eit husvære av ein eigar etter dei reglar og avtalar som følgjer av husleigelova. Vanleg leigeform utan skriftleg kontrakt er også rekna med her.

Kjøkken

Med kjøkken er i teljinga meint ein del av husværet som er avgrensa frå andre delar av det, og der det er installert utstyr til matlaging for dei som bur der. Kjøkkenet kan vera eit eige rom, men treng ikkje vera det.

Dersom fleire husvære har felles kjøkken, t.d. hyblar i eit hybelbygg, er alle husværa rekna å vera utan kjøkken.

I storleiken på kjøkkenet er også medrekna golv plass til benker, skap o.l.

Viktigaste kjelda til oppvarming

Dersom to eller fleire kjelder er like viktige for oppvarming av husværet, er både (alle) desse rekna med.

Hushaldet disponerer bil

Med å disponere bil meiner ein i teljinga å eige/leige bil eller å ha høve til å bruke privat t.d. firmabil.

Stasjonsvogn og varevogn er rekna som personbil berre dersom ho blir brukt også til privatkjøring.

Hustype

Som hus er som hovudregel rekna bygningar som frå kjellar til loft er skilde frå andre bygningar.

Kvar enkelt blokk er derimot rekna som eitt hus, sjølv om det frå kjellar til loft er skiljevegg(ar) utan gjennomgang i blokka.

I rekkjehus er heile rekkja av husvære rekna som eitt hus.

Som frittliggjande einebustad er rekna einebustad med minst ein halv meters avstand til nærmaste hus.

Som hustype "einebustad" er også rekna frittliggjande einebustader som inneheld eit hybelhusvære, og/eller der eitt eller fleire rom er brukte som hybel.

Rekkjehus er hus med husvære som har minst ein vegg eller ein del av ein vegg felles med eit anna husvære. Hus i kjede er hus som er bundne saman med eit anna hus ved garasje, carport, svalgang o.l. Terrassehus er hus med husvære som er bygde saman i ei bakkeskråning, og der fleire av husværa har heile eller delar av taket til husværet under som terrasse.

Horisontalt delt tomannsbustad er hus med to vanlege husvære (som kan ha ulik storleik) og der det eine husværet ligg i ein etasje over det andre.

Anna bustadbygg med mindre enn 3 etasjar omfattar også einebustader med mindre enn ein halv meters avstand mellom husa.

Gruppa "forretningsbygg m.m." omfattar hus der halvparten eller mindre av golvarealet er nytta til privatbustad.

Som bygg for felleleshushald er rekna hus der det er organisert felleleshushald for dei busette og/eller mellombels tilstadeverande.

Oppgåver over tal på husvære, rom og busette i bygg for felleleshushald omfattar berre privathusvære, rom og busette i desse bustadene.

### Byggjeår

Med byggjeår meiner ein det året da minst halvparten av husværa i huset var ferdige til innflytting. Hus som er ombygde, er grupperte etter opphavleg byggjeår.

### Gjennomsnittstal

Busette pr. husvære er lik talet på busette i privathusvære dividert med talet på privathusvære.

Rom pr. husvære er lik talet på rom (kjøkken ikkje medrekna) i privathusvære dividert med talet på desse husværa.

Busette pr. rom er lik talet på busette i privathusvære dividert med talet på rom (kjøkken er ikkje medrekna) i privathusvære.

### 3.4. Inndelinga i grunnkrinsar

Grunnkrinsinndelinga til bruk i folketeljinga er gjort av Byrådet i samarbeid med kommunane og brukarar av statistikk på regionalt nivå.

Følgjande kriterium er lagde til grunn for utarbeidinga av grunnkrinsane:

1. Utgangspunktet for grunnkrinsinndelinga er som regel inndelinga i folketeljingskrinsar i 1970. Dersom inndelinga frå 1970 er endra, er det lagt vekt på at grupper av grunnkrinsar kan samanliknast med ein eller fleire tidlegare folketeljingskrinsar.
2. Grunnkrinsane er utforma slik at dei kan vera stabile over ein rimeleg tidsperiode.
3. Grunnkrinsane skal bestå av eit samanhengande geografisk område.
4. Grunnkrinsane bør vera mest mogleg einsarta når det gjeld natur- og næringsgrunnlag, kommunikasjonsforhold og bygningsmessig struktur.
5. Folketal og areal bør ikkje variere for sterkt. Folketalet kan variere frå under 100 i sterkt spredtbygde strøk til over 1 000 i dei tettast utbygde byområda.

Fordi grunnkrinsinndelinga skal vera mest mogleg stabil, er ho ikkje knytt saman med ei avgrensing av tettbygde strøk, da desse grensene stadig må endrast.

Tettstadavgrensinga er ført vidare uavhengig av grunnkrinsinndelinga. Retningslinene for tettstadavgrensinga følgjer i store trekk den som vart praktisert i 1960 og 1970. Hovudkriteriet ved avgrensinga av tettstad er at avstanden mellom husa i ei husklynge ikkje skal vera over 50 meter, men det er tillate skjønsmessige avvik for område der det ikkje kan eller skal byggjast bustader, som t.d. lagerplassar, idrettsanlegg, parkar o.l. Området må ha minst 200 busette på teljingstidspunktet.

Det er ikkje stilt noko krav om at grensene for grunnkrinsane skal falle saman med grensene for kyrkjesokn, skole- eller valkrinsar.

Oppgåver over grunnkrinsar blir også grupperte til delområde (bydelar/bygdslag). Desse delområda omfattar vanlegvis 1 000 - 3 000 personar i spreidtbygde strøk og 3 000 - 5 000 personar i tettbygde strøk. Eit delområde kan t.d. vera eit område som soknar til eit lokalt sentrum i ein kommune.

Ei oversikt som viser forholdet mellom grunnkrinsar i 1980 og teljingskrinsar i 1970, er vist i vedlegg 1.

Kart som viser omfanget av grunnkrinsane og tettstadavgrensingane som det blir gitt resultat for i dette heftet, er vist i vedlegga 2 og 3.

For ei nærmare orientering om grunnkrinsane m.m. viser vi til hefta "Grunnkretser og tettsteder. Dokumentasjon 1980".

#### 4. BRUK AV TABELLANE

Dette heftet inneheld tabellar for den enkelte kommunen. Tabellane i kommunehefta er inndelte i seks hovudgrupper.

Tabellane 1 - 3 gir resultat for enkelte demografiske kjenneteikn.

Tabellane 4 - 10 gir hovudresultat for utdanning, yrke, næring, arbeidstid m.m. Tabellane 4 - 7 refererer seg til dei siste 12 månadene før teljingstidspunktet. Tabellane 8 - 10 gir oppgåver for kjennemerke som knyttar seg til den siste veka før teljingstidspunktet.

Tabellane 11 - 18 gir resultat for bustaddelen av teljinga.

Tabellane 19 - 21 gir resultat for familiar og privathushald.

Tabellane 22 - 24 gir hovedresultat for befolkning, yrkesaktivitet og bustader på grunnkrins.

#### 5. MERKNADER TIL TABELLANE

##### Tabell 1:

I tabell 1 har ein generelt teke sikte på å gi tal tilbake til 1801 etter kommuneinndelinga i 1980. Men over så lang tid har det skjedd så mange endringar i kommuneinndelinga at det for dei fleste kommunane er vanskeleg å gi ein samanliknbar talserie for heile perioden. For dei folketeljingane der det ikkje har vore mogleg å gi eksakte folketal, inneheld tabellen tal som er rekna ut av Norsk Samfunnsvitskapeleg Datateneste. Desse tala er funne ved at folketala for tidlegare år er justerte på basis av talet på personar som blir overførte frå ein kommune til ein annan ved grensereguleringar. Ein viser til NSD for nærmare dokumentasjon.

I 1908 vart Vaage herad delt i tre herad - Vaage (seinare Vågå), Sel og Heidal. I 1965 vart ein del av Vågå ført over til Sel.

I tabell 1 gjeld tala for 1865 - 1900 Vaage sokn i Vaage herad. Oppgåvene for 1946 og tidlegare tek òg med folketalet (i alt 32 personar pr. 1. november 1960) i området som er ført over frå Vågå til Sel.

1)

TABELL 1. FOLKEMENGDEN VED FOLKETELJINGENE 1801 - 1980

ÅR	FOLKE- MENGD	ÅR	FOLKE- MENGD	ÅR	FOLKE- MENGD	ÅR	FOLKE- MENGD	ÅR	FOLKE- MENGD	ÅR	FOLKE- MENGD
1801 ..	(1758)	1835 ..	(2508)	1865 ..	4029	1900 ..	3111	1930 ..	3317	1960 ..	4012
1815 ..	(1749)	1845 ..	(2677)	1875 ..	3587	1910 ..	2953	1946 ..	3740	1970 ..	3982
1825 ..	(2181)	1855 ..	(3122)	1890 ..	3121	1920 ..	3154	1950 ..	3912	1980 ..	4048

1) TALA I PARENTES ER REKNA UT AV NORSK SAMFUNNSVITSKAPELEG DATATENESTE. SJÅ ELLES MERKNADENE TIL TABELL 1 PÅ SIDE 18.

TABELL 2. FOLKEMENGDEN ETTER KJØNN, EKTESKAPELEG STATUS OG ALDER. 1/11 1980

ALDER	I ALT	MENN					KVINNER				
		I ALT	UGIFTE	GIFTE	ENKJE- MENN	SEPARERTE OG SKILDE	I ALT	UGIFTE	GIFTE	ENKJER	SEPARERTE OG SKILDE
I ALT ....	4048	2094	1022	980	64	28	1954	757	981	190	26
0- 6 ÅR .	321	164	164	-	-	-	157	157	-	-	-
7-15 " .	591	306	306	-	-	-	285	285	-	-	-
16-19 " .	260	135	135	-	-	-	125	123	2	-	-
20-24 " .	281	156	140	16	-	-	125	65	60	-	-
25-29 " .	241	136	66	67	-	3	105	25	78	-	2
30-39 " .	499	261	52	204	-	5	238	22	203	6	7
40-49 " .	421	210	36	167	-	7	211	14	188	2	7
50-59 " .	492	255	51	198	4	2	237	16	197	22	2
60-66 " .	311	154	18	124	5	7	157	9	121	22	5
67-69 " .	126	69	8	54	4	3	57	7	36	13	1
70-79 " .	332	167	32	114	20	1	165	17	84	63	1
80 ÅR OG OVER .....	173	81	14	36	31	-	92	17	12	62	1

TABELL 3. FOLKEMENGDEN ETTER TRUSSAMFUNN/VIKTIGASTE KJELDE TIL LIVSOPPHALD, KJØNN OG ALDER. 1/11 1980

KJØNN OG ALDER	I ALT	TRUSSAMFUNN				VIKTIGASTE KJELDE TIL LIVSOPPHALD					
		DEN NORSKE KYRKJA	TRUS- SAMFUNN UTANFØR DEN NORSKE KYRKJA	IKKJE TILSLUTTA NOKO TRUSSAM- FUNN	UOPP- GITT TRUS- SAMFUNN	INNTEKT AV EIGE ELLER ANDRE PERSONARS ARBEID	PENSJON/ TRYGD	STIPEND, LÅN, FORMUE E.L.	VERNE- PLIKTS-/ SIVIL- TENESTE	UOPPGITT KJELDE TIL LIVS- OPPHALD	
I ALT ....	4048	3876	17	58	97	2889	814	81	38	226	
MENN .....	2094	2000	7	36	51	1545	379	43	37	90	
0- 6 ÅR	164	160	-	1	3	164	-	-	-	-	
7-15 "	306	299	1	-	6	306	-	-	-	-	
16-19 "	135	133	-	2	-	110	1	8	1	15	
20-24 "	156	148	-	7	1	100	-	18	31	7	
25-29 "	136	121	-	9	6	116	2	11	1	6	
30-39 "	261	248	-	9	4	247	3	4	1	6	
40-49 "	210	193	2	3	12	188	10	-	2	10	
50-59 "	255	246	2	2	5	193	35	1	1	25	
60-66 "	154	149	1	2	2	104	40	-	-	10	
67-69 "	69	63	-	1	5	9	55	1	-	4	
70-79 "	167	162	-	-	5	8	153	-	-	6	
80 ÅR OG OVER ...	81	78	1	-	2	-	80	-	-	1	
KVINNER ..	1954	1876	10	22	46	1344	435	38	1	136	
0- 6 ÅR	157	151	-	1	5	157	-	-	-	-	
7-15 "	285	271	-	-	14	285	-	-	-	-	
16-19 "	125	121	-	3	1	96	2	9	-	18	
20-24 "	125	113	1	9	2	93	6	20	-	6	
25-29 "	105	100	-	5	-	89	4	2	-	10	
30-39 "	238	233	2	1	2	207	13	-	1	17	
40-49 "	211	207	2	1	1	178	12	3	-	18	
50-59 "	237	229	1	1	6	164	38	1	-	34	
60-66 "	157	149	2	1	5	66	71	-	-	20	
67-69 "	57	54	-	-	3	7	46	-	-	4	
70-79 "	165	161	-	-	4	2	158	3	-	2	
80 ÅR OG OVER ...	92	87	2	-	3	-	85	-	-	7	

TABELL 4. PERSONAR 16-66 ÅR ETTER YRKESAKTIVITET, ARBEIDSTID, KJØNN OG HØGSTE UTDANNING. 1/11-79 - 31/10-80

KJØNN OG HØGSTE UTDANNING	IKKJE YRKESAKTIVE				YRKESAKTIVE						
	I ALT	AV DETTE GIFTE			100-499 TIMAR		500-999 TIMAR		1 000 TIMAR OG OVER		UOPP-GITT ARB.-TID
		I ALT	I ALT	I ALT	I ALT	AV DETTE GIFTE	I ALT	AV DETTE GIFTE	I ALT	AV DETTE GIFTE	
I ALT .....	2505	662	435	1843	296	109	216	129	1232	892	99
MENN I ALT .....	1307	179	58	1128	111	17	77	28	886	639	54
BARNESKOLENIVÅ, 1-6 ÅR .....	-	-	-	-	-	-	-	-	-	-	-
UNGDOMSSKOLENIVÅ, 7-9 ÅR, I ALT ..	829	133	49	696	50	15	41	20	566	444	39
FOLKESKOLEUTDANNING .....	295	60	32	235	8	8	20	10	192	160	15
9-ÅRIG UNGDOMSSKOLE .....	182	42	3	140	32	1	9	2	91	46	8
UNGDOMSSKOLENIVÅ ELLES .....	352	31	14	321	10	6	12	8	283	238	16
GYMNASNIVÅ I, 10 ÅR, I ALT .....	214	17	6	197	19	-	15	5	156	92	7
ALLMENT FAGFELT .....	54	5	2	49	-	-	2	2	45	32	2
INDUSTRI, HANDVERK OG TEKNIKK ..	83	4	2	79	13	-	8	3	54	28	4
SAMFERDSEL .....	3	:	:	:	:	:	:	:	:	:	:
HELSEVERN .....	1	:	:	:	:	:	:	:	:	:	:
JORDBRUK, SKOGBRUK OG FISKE ...	33	5	1	28	3	-	2	-	22	13	1
TENESTEYTING OG FORSVAR .....	16	-	-	16	-	-	1	-	15	14	-
GYMNASNIVÅ I ELLES .....	24	3	1	21	3	-	1	-	17	3	-
GYMNASNIVÅ II, 11-12 ÅR, I ALT ..	164	23	1	141	29	1	13	-	95	46	4
ALLMENT FAGFELT .....	55	12	-	43	15	-	4	-	23	9	1
ADMINISTRASJON OG ØKONOMI .....	21	1	-	20	2	-	-	-	18	8	-
INDUSTRI, HANDVERK OG TEKNIKK ..	47	3	1	44	4	-	2	-	36	22	2
SAMFERDSEL .....	-	-	-	-	-	-	-	-	-	-	-
HELSEVERN .....	-	-	-	-	-	-	-	-	-	-	-
JORDBRUK, SKOGBRUK OG FISKE ...	36	7	-	29	6	1	6	-	16	5	1
TENESTEYTING OG FORSVAR .....	1	:	:	:	:	:	:	:	:	:	:
GYMNASNIVÅ II ELLES .....	4	:	:	:	:	:	:	:	:	:	:
UNIVERSITETS- OG HØGSKOLENIVÅ I, 13-14 ÅR, I ALT .....	36	1	1	35	8	-	3	-	24	18	-
UNDERVISNING .....	8	-	-	8	1	-	-	-	7	6	-
ADMINISTRASJON, ØKONOMI, SAMFUNNSVITSKAP OG JUS .....	4	-	-	4	2	-	-	-	2	-	-
NATURVITSKAP OG TEKNIKK .....	14	-	-	14	2	-	-	-	12	10	-
HELSEVERN .....	-	-	-	-	-	-	-	-	-	-	-
UNIV.- OG HØGSKOLENIVÅ I ELLES UNIV.- OG HØGSKOLENIVÅ II, III OG FORSKARNIVÅ, OVER 14 ÅR, I ALT ..	10	1	1	9	3	-	3	-	3	2	-
UNDERVISNING .....	57	4	1	53	4	1	5	3	43	37	1
ADMINISTRASJON, ØKONOMI, SAMFUNNSVITSKAP OG JUS .....	23	1	1	22	-	-	4	3	17	16	1
NATURVITSKAP OG TEKNIKK .....	9	-	-	9	1	1	-	-	8	6	-
UNIV.- OG HØGSKOLENIVÅ II, III OG FORSKARNIVÅ ELLES .....	8	1	-	7	1	-	1	-	5	4	-
UOPPGITT, INGA UTDANNING OG UTDANNING PÅ FØRSKOLENIVÅ .....	17	2	-	15	2	-	-	-	13	11	-
7	1	-	6	1	-	-	-	-	2	2	3
KVINNER I ALT .....	1198	483	377	715	185	92	139	101	346	253	45
BARNESKOLENIVÅ, 1-6 ÅR .....	-	-	-	-	-	-	-	-	-	-	-
UNGDOMSSKOLENIVÅ, 7-9 ÅR, I ALT ..	820	383	303	437	111	62	81	64	214	166	31
FOLKESKOLEUTDANNING .....	292	168	136	124	18	15	23	19	69	62	14
9-ÅRIG UNGDOMSSKOLE .....	144	57	25	87	51	8	14	9	20	6	2
UNGDOMSSKOLENIVÅ ELLES .....	384	158	142	226	42	39	44	36	125	98	15
GYMNASNIVÅ I, 10 ÅR, I ALT .....	191	65	50	126	32	16	28	18	58	34	8
ALLMENT FAGFELT .....	93	35	28	58	14	11	12	8	28	20	4
INDUSTRI, HANDVERK OG TEKNIKK ..	10	2	1	8	2	1	1	-	4	3	1
SAMFERDSEL .....	4	:	:	:	:	:	:	:	:	:	:
HELSEVERN .....	16	2	2	14	3	2	1	1	10	7	-
JORDBRUK, SKOGBRUK OG FISKE ...	2	:	:	:	:	:	:	:	:	:	:
TENESTEYTING OG FORSVAR .....	45	19	16	26	8	1	8	6	9	2	1
GYMNASNIVÅ I ELLES .....	21	6	2	15	3	-	6	3	4	1	2
GYMNASNIVÅ II, 11-12 ÅR, I ALT ..	107	25	16	82	30	7	15	6	36	24	1
ALLMENT FAGFELT .....	48	11	7	37	14	4	5	1	18	13	-
ADMINISTRASJON OG ØKONOMI .....	14	2	1	12	4	-	-	-	8	6	-
INDUSTRI, HANDVERK OG TEKNIKK ..	2	:	:	:	:	:	:	:	:	:	:
SAMFERDSEL .....	1	:	:	:	:	:	:	:	:	:	:
HELSEVERN .....	7	1	1	6	-	-	2	2	4	3	-
JORDBRUK, SKOGBRUK OG FISKE ...	6	2	2	4	2	-	1	-	1	-	-
TENESTEYTING OG FORSVAR .....	19	4	1	15	6	1	4	2	4	1	1
GYMNASNIVÅ II ELLES .....	10	4	3	6	4	2	2	1	-	-	-
UNIVERSITETS- OG HØGSKOLENIVÅ I, 13-14 ÅR, I ALT .....	45	3	3	42	8	3	11	9	19	12	4
UNDERVISNING .....	16	-	-	16	4	1	8	7	4	4	-
ADMINISTRASJON, ØKONOMI, SAMFUNNSVITSKAP OG JUS .....	3	:	:	:	:	:	:	:	:	:	:
NATURVITSKAP OG TEKNIKK .....	1	:	:	:	:	:	:	:	:	:	:
HELSEVERN .....	15	2	2	13	1	1	2	2	8	5	2
UNIV.- OG HØGSKOLENIVÅ I ELLES UNIV.- OG HØGSKOLENIVÅ II, III OG FORSKARNIVÅ, OVER 14 ÅR, I ALT ..	10	1	1	9	3	1	-	-	4	1	2
UNDERVISNING .....	25	-	-	25	4	4	3	3	17	15	1
ADMINISTRASJON, ØKONOMI, SAMFUNNSVITSKAP OG JUS .....	20	-	-	20	4	4	2	2	13	12	1
NATURVITSKAP OG TEKNIKK .....	2	:	:	:	:	:	:	:	:	:	:
UNIV.- OG HØGSKOLENIVÅ II, III OG FORSKARNIVÅ ELLES .....	3	:	:	:	:	:	:	:	:	:	:
UOPPGITT, INGA UTDANNING OG UTDANNING PÅ FØRSKOLENIVÅ .....	10	7	5	3	-	-	1	1	2	2	-

TABELL 5. PERSONAR 16 ÅR OG OVER, ETTER YRKESAKTIVITET, ARBEIDSTID, KJØNN OG ALDER. 1/11 79 - 31/10 80

KJØNN OG ALDER	I ALT	IKKJE YRKES- AKTIVE	YRKESAKTIVE						PRO- SENT YRKES- AKTIVE
			I ALT	ARBEIDSTID. TIMAR					
				100- 499	500- 999	1 000- 1 299	1 300 OG OVER	UOPP- GITT	
I ALT .....	3136	1222	1914	311	224	155	1112	112	61,0
MENN I ALT .....	1624	445	1179	120	83	75	837	64	72,6
16-19 ÅR .....	135	40	95	54	16	10	13	2	70,4
AV DETTE GIFTE .....	-	-	-	-	-	-	-	-	-
20-24 ÅR .....	156	26	130	24	10	13	78	5	83,3
AV DETTE GIFTE .....	16	1	15	-	2	1	11	1	93,8
25-29 ÅR .....	136	7	129	9	8	8	99	5	94,9
AV DETTE GIFTE .....	67	1	66	-	3	3	58	2	98,5
30-39 ÅR .....	261	10	251	7	10	14	209	11	96,2
AV DETTE GIFTE .....	204	4	200	5	3	7	179	6	98,0
40-49 ÅR .....	210	20	190	2	7	12	161	8	90,5
AV DETTE GIFTE .....	167	4	163	1	5	6	146	5	97,6
50-59 ÅR .....	255	39	216	8	18	7	170	13	84,7
AV DETTE GIFTE .....	198	19	179	7	10	5	146	11	90,4
60-66 ÅR .....	154	37	117	7	8	8	84	10	76,0
67-69 ÅR .....	69	47	22	2	3	2	10	5	31,9
70 ÅR OG OVER .....	248	219	29	7	3	1	13	5	11,7
KVINNER I ALT .....	1512	777	735	191	141	80	275	48	48,6
16-19 ÅR .....	125	38	87	62	12	3	6	4	69,6
AV DETTE GIFTE .....	2	:	:	:	:	:	:	:	:
20-24 ÅR .....	125	45	80	29	13	8	25	5	64,0
AV DETTE GIFTE .....	60	33	27	8	7	2	9	1	45,0
25-29 ÅR .....	105	46	59	14	12	5	28	-	56,2
AV DETTE GIFTE .....	78	43	35	10	8	5	12	-	44,9
30-39 ÅR .....	238	70	168	30	40	23	63	12	70,6
AV DETTE GIFTE .....	203	63	140	30	32	20	49	9	69,0
40-49 ÅR .....	211	60	151	19	39	20	65	8	71,6
AV DETTE GIFTE .....	188	54	134	17	34	20	56	7	71,3
50-59 ÅR .....	237	116	121	23	16	13	61	8	51,1
AV DETTE GIFTE .....	197	99	98	21	15	9	48	5	49,7
60-66 ÅR .....	157	108	49	8	7	6	20	8	31,2
67-69 ÅR .....	57	46	11	2	2	2	4	1	19,3
70 ÅR OG OVER .....	257	248	9	4	-	-	3	2	3,5

TABELL 6. YRKESAKTIVE 16 ÅR OG OVER, ETTER ALDER OG NÆRING. 1/11 79 - 31/10 80

NÆRING	I ALT	ALDER. ÅR										PROSENT AV DEI YRKES- AKTIVE
		16-19 20-24 25-29 30-39 40-49 50-59 60-66 67-69 70 OG OVER										
		16-19	20-24	25-29	30-39	40-49	50-59	60-66	67-69	70 OG OVER		
I ALT .....	1914	182	210	188	419	341	337	166	33	38	100,0	
JORDBRUK .....	521	50	34	31	85	106	107	67	14	27	27,2	
SKOGBRUK .....	21	1	5	3	1	4	4	3	-	-	1,1	
FISKE OG FANGST .....	1	-	-	-	-	1	-	-	-	-	0,1	
BERGVERKSDRIFT .....	44	-	2	7	11	9	10	5	-	-	2,3	
INDUSTRI I ALT .....	180	11	27	25	42	25	35	11	3	1	9,4	
PRODUKSJON AV NÆRINGSMIDDEL, ØRIKKEVARER OG TOBAKKSVARER .....	33	3	4	6	6	4	7	2	1	-	-	
PRODUKSJON AV TEKSTILVARER, KLEDEVARER, LER OG LERVARER .....	1	-	-	-	-	-	-	-	1	-	-	
PRODUKSJON AV TREVARER .....	74	3	8	9	21	13	14	4	1	1	-	
TREFOREDLING, GRAFISK PRODUKSJON OG FORLAGSVERKSEMD .....	6	-	-	1	3	-	1	1	-	-	-	
PROD. AV KJEMISKE PROD., MINERAL- OLJE-, KØL-, GUMMI- OG PLASTPROD. ..	16	3	6	2	3	1	1	-	-	-	-	
PRODUKSJON AV MINERALSKE PRODUKT ...	16	1	3	1	2	1	6	2	-	-	-	
PRODUKSJON AV METALL .....	4	-	3	1	-	-	-	-	-	-	-	
PRODUKSJON AV VERKSTADPRODUKT .....	30	1	3	5	7	6	6	2	-	-	-	
INDUSTRIPRODUKSJON ELLES .....	-	-	-	-	-	-	-	-	-	-	-	
KRAFT- OG VASSFORSYNING .....	66	2	3	3	16	10	20	10	2	-	3,4	
BYGGJE- OG ANLEGGSVKSEMD .....	192	15	21	25	49	28	36	14	3	1	10,0	
VAREHANDEL .....	190	28	15	24	42	38	22	16	4	1	9,9	
HOTELL- OG RESTAURANTDRIFT .....	137	51	19	11	22	14	13	7	-	-	7,2	
LANDTRANSPORT .....	54	-	3	5	18	13	10	4	1	-	2,8	
SJØTRANSPORT .....	7	-	1	2	1	1	2	-	-	-	0,4	
TRANSPORT ELLES, LAGRING, POST OG TELEKOMMUNIKASJONAR .....	34	1	5	6	8	5	6	2	1	-	1,8	
BANK- OG FINANSIERINGSVERKSEMD .....	11	-	2	1	5	1	2	-	-	-	0,6	
FORSIKRINGSVERKSEMD, EIGEDOMSDRIFT OG FORRETN.MESS. TENESTEYTING .....	22	-	3	5	7	3	3	1	-	-	1,1	
OFFENTLEG ADM., FORSVAR, POLITI OG RETTSVESEN .....	94	3	33	5	18	17	10	7	1	-	4,9	
RENDAVSJON OG REINGJERING .....	-	-	-	-	-	-	-	-	-	-	-	
UNDERVISNING OG FORSKINGSVERKSEMD ...	124	-	7	7	48	30	24	5	1	2	6,5	
HELSE- OG ANDRE SOSIALTENESTER .....	135	13	25	19	27	22	19	8	-	2	7,1	
KULTURELL T.YTING, UNDERH. OG SPORT ..	7	1	1	-	2	-	-	2	1	-	0,4	
PERSONLEG TENESTEYTING .....	48	5	4	7	12	9	8	1	2	-	2,5	
UOPPGITT NÆRING .....	26	1	-	2	5	5	6	3	-	4	1,4	

TABELL 7. YRKESAKTIVE 16 ÅR OG OVER, ETTER KJØNN, ARBEIDSTID OG NÆRING/YRKESFELT. 1/11 79 - 31/10 80

	MENN						KVINNER				
	I ALT	I ALT	100-	500-	1 000	UOPP-	I ALT	100-	500-	1 000	UOPP-
			499	999	TIMAR	GITT		499	999	TIMAR	GITT
			TIMAR	TIMAR	OG OVER	TID		TIMAR	TIMAR	OG OVER	TID
I ALT .....	1914	1179	120	83	912	64	735	191	141	355	48
<b>NÆRING</b>											
JORDBRUK .....	521	316	39	20	229	28	205	30	16	134	25
SKOGBRUK .....	21	21	1	2	18	-	-	-	-	-	-
FISKE OG FANGST .....	1	1	:	:	:	:	-	-	-	-	-
BERGVERKSDRIFT .....	44	43	3	3	36	1	1	:	:	:	:
INDUSTRI I ALT .....	180	150	17	5	122	6	30	4	7	19	-
PRODUKSJON AV NÆRINGSMIDDEL, DRIKKEVARER OG TOBAKKSVARER .....	33	25	5	1	19	-	8	-	3	5	-
PRODUKSJON AV TEKSTILVARER, KLEDEVARER, LER OG LERVARER .....	1	-	-	-	-	-	1	:	:	:	:
PRODUKSJON AV TREVARER .....	74	61	3	3	49	6	13	3	2	8	-
TREFOREDLING, GRAFISK PRODUKSJON OG FORLAGSVERKSEMD .....	6	6	2	-	4	-	-	-	-	-	-
PROD. AV KJEMISKE PROD., MINERAL- OLJE-, KOL-, GUMMI- OG PLASTPROD.	16	11	3	-	8	-	5	-	2	3	-
PRODUKSJON AV MINERALSKE PRODUKT.	16	13	1	-	12	-	3	:	:	:	:
PRODUKSJON AV METALL .....	4	4	2	1	1	-	-	-	-	-	-
PRODUKSJON AV VERKSTADPRODUKT ...	30	30	1	-	29	-	-	-	-	-	-
INDUSTRIPRODUKSJON ELLES .....	-	-	-	-	-	-	-	-	-	-	-
KRAFT- OG VASSFORSYNING .....	66	56	3	1	51	1	10	3	4	3	-
BYGGJE- OG ANLEGGSVKSEMD .....	192	184	13	22	135	14	8	2	-	4	2
VAREHANDEL .....	190	93	14	3	75	1	97	25	19	51	2
HOTELL- OG RESTAURANTDRIFT .....	137	26	5	5	14	2	111	56	21	28	6
LANDTRANSPORT .....	54	50	1	1	42	6	4	1	1	1	1
SJØTRANSPORT .....	7	7	-	2	5	-	-	-	-	-	-
TRANSPORT ELLES, LAGRING, POST OG TELEKOMMUNIKASJONAR .....	34	15	1	-	14	-	19	4	3	11	1
BANK- OG FINANSIERINGSVERKSEMD ...	11	6	1	-	5	-	5	1	1	3	-
FORSIKRINGSVERKSEMD, EIGEDOMSDRIFT OG FORRETN.MESS. TENESTEYTING .....	22	14	2	1	11	-	8	2	-	5	1
OFFENTLEG ADM., FORSVAR, POLITI OG RETTSVESEN .....	94	64	3	5	56	-	30	9	7	14	-
RENOVASJON OG REINGJERING .....	-	-	-	-	-	-	-	-	-	-	-
UNDERVISNING OG FORSKINGSVERKSEMD	124	55	5	8	41	1	69	18	26	21	4
HELSE- OG ANDRE SOSIALTENESTER ...	135	25	7	2	15	1	110	29	27	49	5
KULTURELL T.YTING, UNDERHALONING OG SPORT .....	7	5	:	:	:	:	2	:	:	:	:
PERSONLEG TENESTEYTING .....	48	36	4	-	31	1	12	2	5	5	-
UOPPGITT NÆRING .....	26	12	1	-	10	1	14	4	2	7	1
<b>YRKESFELT</b>											
TEKNISK, VITSKAPELEG, HUMANISTISK OG KUNSTNARLEG ARBEID .....	205	88	8	9	70	1	117	27	28	57	5
ADMINISTRASJONS- OG FORVALTNINGS- ARBEID, BEDRIFTS- OG ORGANISASJONS- LEIING I ALT .....	47	42	2	1	38	1	5	1	-	4	-
OFFENTLEG ADMINISTRASJON OG FORVALTNINGSARBEID .....	15	14	-	1	12	1	1	:	:	:	:
BEDRIFTS- OG ORGANISASJONSLEIING	32	28	2	-	26	-	4	:	:	:	:
KONTORARBEID .....	84	33	2	2	29	-	51	7	10	32	2
HANDELSARBEID .....	133	63	11	1	51	-	70	20	15	35	-
JORDBRUKS-, SKOGBRUKS- OG FISKEARBEID .....	463	315	41	22	234	18	148	27	15	92	14
GRUVE- OG SPRENGINGSARBEID M.M. ...	39	39	3	2	33	1	-	-	-	-	-
TRANSPORT OG KOMMUNIKASJONSARBEID	86	69	4	2	60	3	17	2	3	12	-
INDUSTRI-, BYGGJE- OG ANLEGG- ARBEID I ALT .....	403	381	33	30	306	12	22	3	6	13	-
JERN- OG METALLVAREARBEID .....	65	65	4	1	60	-	-	-	-	-	-
ELEKTROARBEID .....	52	52	3	3	46	-	-	-	-	-	-
TREARBEID .....	130	127	6	14	100	7	3	1	-	2	-
NÆRINGSMIDDELARBEID .....	20	15	1	-	14	-	5	-	2	3	-
MASKIN- OG MOTORDRIFT .....	45	45	2	7	35	1	-	-	-	-	-
LASTE-, LOSSE- OG LAGERARBEID ...	9	9	2	-	7	-	-	-	-	-	-
INDUSTRI-, BYGGJE- OG ANLEGG SARBEID ELLES .....	82	68	15	5	44	4	14	2	4	8	-
SERVICEARBEID .....	253	45	11	7	26	1	208	89	57	51	11
MILITÆRT ARBEID, UOPPGITT ELLER IKKJE IDENTIFISERT YRKE .....	201	104	5	7	65	27	97	15	7	59	16

TABELL 8. YRKESAKTIVE 16 ÅR OG OVER I ARBEID I VEKA 25/10 - 31/10 1980, ETTER KJØNN, ARBEIDSTID I VEKA

## OG NÆRING/YRKESFELT

I ALT	MENN						KVINNER				
	I ALT	30			UOPP- GITT	I ALT	30			UOPP- GITT	
		1-19	20-29	TIMAR OG OVER			1-19	20-29	TIMAR OG OVER		
I ALT .....	1471	944	38	37	844	25	527	130	78	303	16
<b>NÆRING</b>											
JØRDBRUK .....	387	232	16	10	197	9	155	20	15	114	6
SKOGBRUK .....	18	18	-	1	16	1	-	-	-	-	-
FISKE OG FANGST .....	-	-	-	-	-	-	-	-	-	-	-
BERGVERKSDRIFT .....	41	40	3	1	36	-	1	:	:	:	:
INDUSTRI I ALT .....	148	121	2	1	117	1	27	4	5	18	-
PRODUKSJON AV NÆRINGSMIDDEL, DRIKKEVARER OG TOBAKKSVARER .....	26	18	-	-	18	-	8	2	1	5	-
PRODUKSJON AV TEKSTILVARER, KLEDEVARER, LER OG LERVARER .....	-	-	-	-	-	-	-	-	-	-	-
PRODUKSJON AV TREVARER .....	63	51	2	-	49	-	12	2	3	7	-
TREFOREDLING, GRAFISK PRODUKSJON OG FORLAGSVERKSEMD .....	4	4	-	-	4	-	-	-	-	-	-
PROD. AV KJEMISKE PROD., MINERAL- OLJE-, KOL-, GUMMI- OG PLASTPROD.	13	9	-	1	8	-	4	-	1	3	-
PRODUKSJON AV MINERALSKE PRODUKT.	15	12	-	-	12	-	3	-	-	3	-
PRODUKSJON AV METALL .....	-	-	-	-	-	-	-	-	-	-	-
PRODUKSJON AV VERKSTADPRODUKT ...	27	27	-	-	26	1	-	-	-	-	-
INDUSTRIPRODUKSJON ELLES .....	-	-	-	-	-	-	-	-	-	-	-
KRAFT- OG VASSFORSYNING .....	61	52	1	1	48	2	9	7	-	2	-
BYGGJE- OG ANLEGGSSVERKSEMD .....	157	151	-	4	143	4	6	2	1	2	1
VAREHANDEL .....	149	79	3	1	72	3	70	21	18	30	1
HOTELL- OG RESTAURANTDRIFT .....	67	15	-	1	14	-	52	10	10	30	2
LANDTRANSPORT .....	42	40	2	2	35	1	2	:	:	:	:
SJØTRANSPORT .....	2	2	:	:	:	:	-	-	-	-	-
TRANSPORT ELLES, LAGRING, POST OG TELEKOMMUNIKASJONAR .....	29	15	-	1	14	-	14	3	2	9	-
BANK- OG FINANSIERINGSVERKSEMD ...	10	5	-	-	5	-	5	1	1	2	1
FORSIKRINGSVERKSEMD, EIGEDOMSDRIFT OG FORRETN.MESS. TENESTEYTING .....	18	11	1	-	10	-	7	2	1	4	-
OFFENTLEG ADM., FORSVAR, POLITI OG RETTSVESEN .....	79	54	1	1	51	1	25	9	1	15	-
RENOVASJON OG REINGJERING .....	-	-	-	-	-	-	-	-	-	-	-
UNDERSØKING OG FORSKINGSVERKSEMD .	105	50	6	10	34	-	55	28	9	17	1
HELSE- OG ANDRE SOSIALTENESTER ....	89	15	1	1	13	-	74	8	12	50	4
KULTURELL T.YTING, UNDERHALDNING OG SPORT .....	4	2	:	:	:	:	2	:	:	:	:
PERSONLEG TENESTEYTING .....	41	31	-	1	28	2	10	4	3	3	-
UOPPGITT NÆRING .....	24	11	1	-	9	1	13	7	-	6	-
<b>YRKESFELT</b>											
TEKNISK, VITSKAPELEG, HUMANISTISK OG KUNSTNARLEG ARBEID .....	172	78	5	11	62	-	94	24	14	53	3
ADMINISTRASJONS- OG FORVALTNINGS- ARBEID, BEDRIFTS- OG ORGANISASJONS- LEIING I ALT .....	41	38	1	-	37	-	3	-	1	2	-
OFFENTLEG ADMINISTRASJONS- OG FORVALTNINGSARBEID .....	13	13	-	-	13	-	-	-	-	-	-
BEDRIFTS- OG ORGANISASJONSLEIING	28	25	1	-	24	-	3	-	1	2	-
KONTORARBEID .....	70	31	2	-	29	-	39	7	6	25	1
HANDELSARBEID .....	103	53	2	1	49	1	50	16	12	21	1
JØRDBRUKS-, SKOGBRUKS- OG FISKEARBEID .....	346	235	16	8	203	8	111	17	13	77	4
GRUVE- OG SPRENGINGSARBEID M.M. ...	36	36	2	1	33	-	-	-	-	-	-
TRANSPORT OG KOMMUNIKASJONSARBEID .	67	55	2	3	49	1	12	2	1	9	-
INDUSTRI-, BYGGJE- OG ANLEGGSS- ARBEID I ALT .....	338	319	4	10	298	7	19	2	5	12	-
JERN- OG METALLVAREARBEID .....	58	58	-	3	53	2	-	-	-	-	-
ELEKTROARBEID .....	47	47	-	1	45	1	-	-	-	-	-
TREARBEID .....	109	107	3	4	100	-	2	:	:	:	:
NÆRINGSMIDDELARBEID .....	18	13	-	-	13	-	5	:	:	:	:
MASKIN- OG MOTORDRIFT .....	38	38	1	-	37	-	-	-	-	-	-
LASTE-, LOSSE- OG LAGERARBEID ...	8	8	-	-	7	1	-	-	-	-	-
INDUSTRI-, BYGGJE- OG ANLEGGSSARBEID ELLES .....	60	48	-	2	43	3	12	1	4	7	-
SERVICEARBEID .....	157	28	2	1	25	-	129	49	23	52	5
MILITÆRT ARBEID, UOPPGITT ELLER IKKJE IDENTIFISERT YRKE .....	141	71	2	2	59	8	70	13	3	52	2



TABELL 9. YRKESAKTIVE 16 ÅR OG OVER MED FAST OPPMØTEPÅSS PÅ ARBEID I VEKA 25/10 - 31/10 1980, ETTER

## TALET PÅ ARBEIDSREISER, REISETID OG YRKESFELT/OPPMØTEPÅSS

I ALT	REISETID IKKJE	REISTE 1 GONG			REISTE 2-3 GONGER			REISTE 4 GONGER ELLER FLEIRE			UOPP- GITT TAL PÅ REISER	
		REISETID UNDER 45 MIN	REISETID 45 MIN OG OVER	UOPP- GITT	REISETID UNDER 45 MIN	REISETID 45 MIN OG OVER	UOPP- GITT	REISETID UNDER 45 MIN	REISETID 45 MIN OG OVER	UOPP- GITT		
I ALT .....	1335	34	30	31	-	75	9	1	770	75	33	277
<b>YRKESFELT</b>												
TEKN., VITSK., HUMANIS- TISK OG KUNSTNARLEG ARBEID	158	5	2	2	-	15	-	-	110	5	1	18
OFFENTLEG ADMINISTRA- SJONS- OG FORVALTN.ARBEID.	13	-	-	-	-	-	-	-	10	-	-	3
BEDRIFTS- OG ORGANISA- SJONSLEIING .....	22	1	-	1	-	1	1	-	15	1	-	2
KONTORARBEID .....	69	1	4	-	-	5	-	-	50	4	-	5
HANDELSARBEID .....	98	1	7	-	-	15	-	-	65	3	-	7
JORDBRUKS-, SKOGBRUKS- OG FISKEARBEID .....	320	2	1	3	-	7	2	-	124	4	24	153
GRUVE- OG SPRENGINGS- ARBEID M.M. ....	36	3	-	2	-	-	1	-	18	11	-	1
TRANSPORT OG KOMMUNIKA- SJONSARBEID .....	61	-	2	1	-	2	-	-	42	4	1	9
INDUSTRI-, BYGGJE- OG ANLEGG SARBEID I ALT .....	307	12	7	20	-	10	3	-	193	33	2	27
JERN- OG METALLV.ARBEID	51	1	-	4	-	1	1	-	38	4	-	2
ELEKTROARBEID .....	46	4	1	1	-	2	1	-	34	3	-	-
TREARBEID .....	98	4	2	7	-	2	1	-	61	9	-	12
NÆRINGSMIDDELARBEID .....	18	-	-	1	-	-	-	-	13	-	-	5
MASKIN- OG MOTORDRIFT ..	36	1	2	1	-	5	-	-	14	12	-	1
LASTE-, LOSSE- OG LAGERARBEID .....	8	-	2	1	-	-	-	-	4	1	-	-
INDUSTRI-, BYGGJE- OG ANLEGG SARBEID ELLES .....	53	2	-	6	-	-	-	-	30	4	2	9
SERVICEARBEID .....	146	5	6	1	-	15	2	1	97	5	-	14
MILITÆRT ARBEID OG UOPPGITT YRKESOMRÅDE .....	102	4	1	1	-	5	-	-	45	5	5	36
<b>OPPMØTEPÅSS OG KJØNN</b>												
INNAN HEIMSTADFYLKET .....	1222	14	29	10	-	75	9	1	759	70	33	222
MENN .....	759	10	14	8	-	21	6	-	497	61	17	125
KVINNER .....	463	4	15	2	-	54	3	1	262	9	16	97
I HEIMSTADKOMMUNEN .....	1070	7	24	3	-	72	6	1	671	42	31	213
MENN .....	639	5	11	1	-	21	3	-	427	36	16	119
KVINNER .....	431	2	13	2	-	51	3	1	244	6	15	94
0517 SEL .....	110	2	2	1	-	3	1	-	78	20	2	1
MENN .....	84	2	1	1	-	1	1	-	61	17	1	-
KVINNER .....	26	-	1	-	-	3	-	-	17	3	1	1
0514 LDM .....	23	1	2	1	-	-	-	-	9	3	-	7
MENN .....	19	1	1	-	-	-	-	-	8	3	-	5
KVINNER .....	4	-	1	-	-	-	-	-	1	-	-	2
0511 DOVRE .....	11	-	1	3	-	-	2	-	1	4	-	-
MENN .....	11	-	1	3	-	-	2	-	1	4	-	-
KVINNER .....	-	-	-	-	-	-	-	-	-	-	-	-
0501 LILLEHAMMER .....	4	1	-	2	-	-	-	-	-	-	-	1
MENN .....	4	1	-	2	-	-	-	-	-	-	-	1
KVINNER .....	-	-	-	-	-	-	-	-	-	-	-	-
0516 NORD-FRON .....	2	1	-	-	-	-	-	-	-	1	-	-
MENN .....	1	-	-	-	-	-	-	-	-	1	-	-
KVINNER .....	1	1	-	-	-	-	-	-	-	-	-	-
0502 GJØVIK .....	1	1	-	-	-	-	-	-	-	-	-	-
MENN .....	-	-	-	-	-	-	-	-	-	-	-	-
KVINNER .....	1	1	-	-	-	-	-	-	-	-	-	-
ANDRE KOMMUNAR I FYLKET.	1	1	-	-	-	-	-	-	-	-	-	-
MENN .....	1	1	-	-	-	-	-	-	-	-	-	-
KVINNER .....	-	-	-	-	-	-	-	-	-	-	-	-
UTANFOR FYLKET .....	44	19	-	19	-	-	-	-	-	-	-	6
MENN .....	37	13	-	19	-	-	-	-	-	-	-	5
KVINNER .....	7	6	-	-	-	-	-	-	-	-	-	1
0301 OSLO .....	20	10	-	6	-	-	-	-	-	-	-	4
MENN .....	16	6	-	6	-	-	-	-	-	-	-	4
KVINNER .....	4	4	-	-	-	-	-	-	-	-	-	-
1524 NORDDAL .....	3	-	-	3	-	-	-	-	-	-	-	-
MENN .....	3	-	-	3	-	-	-	-	-	-	-	-
KVINNER .....	-	-	-	-	-	-	-	-	-	-	-	-
0401 HAMAR .....	2	2	-	-	-	-	-	-	-	-	-	-
MENN .....	2	2	-	-	-	-	-	-	-	-	-	-
KVINNER .....	-	-	-	-	-	-	-	-	-	-	-	-
1421 AURLAND .....	2	-	-	2	-	-	-	-	-	-	-	-
MENN .....	2	-	-	2	-	-	-	-	-	-	-	-
KVINNER .....	-	-	-	-	-	-	-	-	-	-	-	-
ANDRE STADER UTANFOR FYLKET .....	17	7	-	8	-	-	-	-	-	-	-	2
MENN .....	14	5	-	8	-	-	-	-	-	-	-	1
KVINNER .....	3	2	-	-	-	-	-	-	-	-	-	1
UOPPGITT OPPMØTEPÅSS .....	69	1	1	2	-	-	-	-	11	5	-	49

TABELL 10. YRKESAKTIVE 16 ÅR OG OVER MED FAST ARBEIDSREISE I VEKA 25/10 - 31/10 1980, ETTER REISEMÅTE,

## OPPMØTEPLASS, TALET PÅ ARBEIDSREISER OG REISETID

	I ALT	EITT TRANSPORTMIDDEL						TO ELLER FLEIRE TRANSPORTMIDDEL			UOPP- GITT TRANS- PORT- MIDDEL
		BIL	BUSS	TOG, TRIKK, T-BANE	SYKKEL, MEIR 10 MIN GONGE	BÅT	ANNA	BIL OG BUSS/TOG/ TRIKK/ T-BANE/ BÅT	BUSS OG TOG/ TRIKK/ T-BANE/ BÅT	ANDRE KOMBINA- SJONAR	
I ALT .....	1024	486	18	1	-	230	133	13	1	40	102
OPPMØTEPLASS, TALET PÅ ARBEIDSREISER OG REISETID											
OPPMØTEPLASS I HEIM-											
STADKOMMUNEN .....	850	334	13	-	-	226	130	8	1	37	101
REISTE 1 GONG .....	27	8	-	-	-	12	2	-	1	2	2
0-45 MIN .....	24	6	-	-	-	12	2	-	1	1	2
45 MIN OG OVER .....	3	2	-	-	-	-	-	-	-	1	-
UOPPGITT REISETID .....	-	-	-	-	-	-	-	-	-	-	-
REISTE 2-3 GONGER .....	79	26	2	-	-	30	13	-	-	5	3
0-14 MIN .....	52	10	1	-	-	24	12	-	-	3	2
15-29 " .....	12	8	1	-	-	2	-	-	-	1	-
30-44 " .....	8	4	-	-	-	2	1	-	-	1	-
45 MIN OG OVER .....	6	4	-	-	-	2	-	-	-	-	-
UOPPGITT REISETID .....	1	-	-	-	-	-	-	-	-	-	1
REISTE 4 GONGER ELLER FLEIRE .....	744	300	11	-	-	184	115	8	-	30	96
0-14 MIN .....	515	170	2	-	-	142	111	3	-	22	65
15-29 " .....	131	85	4	-	-	31	3	4	-	4	-
30-44 " .....	25	13	3	-	-	6	-	1	-	1	1
45 MIN OG OVER .....	42	32	2	-	-	4	1	-	-	3	-
UOPPGITT REISETID .....	31	-	-	-	-	1	-	-	-	-	30
OPPMØTEPLASS UTANFØR											
HEIMSTADKOMMUNEN .....	155	139	4	1	-	3	-	4	-	3	1
REISTE 1 GONG .....	31	25	1	1	-	-	-	2	-	2	-
0-45 MIN .....	5	5	-	-	-	-	-	-	-	-	-
45 MIN OG OVER .....	26	20	1	1	-	-	-	2	-	2	-
UOPPGITT REISETID .....	-	-	-	-	-	-	-	-	-	-	-
REISTE 2-3 GONGER .....	6	6	-	-	-	-	-	-	-	-	-
0-14 MIN .....	1	1	-	-	-	-	-	-	-	-	-
15-29 " .....	2	2	-	-	-	-	-	-	-	-	-
30-44 " .....	-	-	-	-	-	-	-	-	-	-	-
45 MIN OG OVER .....	3	3	-	-	-	-	-	-	-	-	-
UOPPGITT REISETID .....	-	-	-	-	-	-	-	-	-	-	-
REISTE 4 GONGER ELLER FLEIRE .....	118	108	3	-	-	3	-	2	-	1	1
0-14 MIN .....	8	7	-	-	-	1	-	-	-	-	-
15-29 " .....	50	46	1	-	-	1	-	1	-	1	-
30-44 " .....	30	28	1	-	-	-	-	1	-	-	-
45 MIN OG OVER .....	28	25	1	-	-	1	-	-	-	-	1
UOPPGITT REISETID .....	2	2	-	-	-	-	-	-	-	-	-
UOPPGITT OPPMØTEPLASS .....	19	13	1	-	-	1	3	1	-	-	-
KJØNN OG ALDER											
MENN .....											
16-19 ÅR .....	660	388	11	1	-	94	71	7	1	30	57
16-19 ÅR .....	25	12	1	-	-	4	4	1	-	1	2
20-24 " .....	55	39	2	1	-	4	5	2	1	1	-
25-29 " .....	81	57	1	-	-	5	11	-	-	2	5
30-39 " .....	174	109	1	-	-	27	15	2	-	9	11
40-49 " .....	123	70	3	-	-	15	12	1	-	6	16
50-59 " .....	131	68	3	-	-	30	9	-	-	7	14
60-66 " .....	60	30	-	-	-	7	11	1	-	3	8
67-69 " .....	4	2	-	-	-	-	2	-	-	-	-
70 ÅR OG OVER .....	7	1	-	-	-	2	2	-	-	1	1
KVINNER .....											
16-19 ÅR .....	364	98	7	-	-	136	62	6	-	10	45
16-19 ÅR .....	18	5	3	-	-	6	2	2	-	-	-
20-24 " .....	37	18	-	-	-	8	9	1	-	1	-
25-29 " .....	31	14	-	-	-	6	8	-	-	2	1
30-39 " .....	115	34	1	-	-	46	17	-	-	3	14
40-49 " .....	85	17	-	-	-	41	10	-	-	4	13
50-59 " .....	55	9	3	-	-	23	7	2	-	-	11
60-66 " .....	20	1	-	-	-	6	7	1	-	-	5
67-69 " .....	2	-	-	-	-	-	1	-	-	-	1
70 ÅR OG OVER .....	1	-	-	-	-	-	1	-	-	-	-

TABELL 11. BUSTADER ETTER HUSTYPE OG TALET PÅ ROM. BUSETTE ETTER TALET PÅ ROM I BUSTADEN. 1/11 1980

TALET PÅ ROM UTANOM KJØKKEN	BUSTADER						BUSETTE	
	I ALT	I VÅNINGSHUS I TILKN. TIL GARDSDRIFT OG I FRITTL. EINEBUSTADER	I ANDRE EINE- OG TOMANNS- BUSTADER OG SMÅHUS	I BLOKK, LEIGE- GÅRD E.L.	I ANDRE BYGG	I UOPP- GITT- HUS- TYPE	I ALT PR. ROM	
ALLE .....	1325	1079	93	2	29	122	4003	0,7
1 ROM .....	55	45	-	1	9	-	91	1,7
MED KJØKKEN								
6 KVM OG OVER .....	34	32	-	1	1	-	64	1,9
MED KJØKKEN								
UNDER 6 KVM .....	10	6	-	-	4	-	13	1,3
UTAN KJØKKEN .....	6	4	-	-	2	-	9	1,5
UOPPGITT .....	5	3	-	-	2	-	5	1,0
2 ROM .....	151	116	11	1	7	16	290	1,0
MED KJØKKEN								
6 KVM OG OVER .....	118	92	10	1	3	12	235	1,0
MED KJØKKEN								
UNDER 6 KVM .....	22	15	1	-	4	2	39	0,9
UTAN KJØKKEN .....	3	3	-	-	-	-	6	1,0
UOPPGITT .....	8	6	-	-	-	2	10	0,6
3 ROM .....	233	184	26	-	2	21	632	0,9
4 " .....	375	320	32	-	4	19	1248	0,8
5 " .....	212	187	9	-	1	15	745	0,7
6 " .....	114	105	4	-	-	5	441	0,6
7 " .....	46	40	4	-	1	1	180	0,6
8 ROM OG OVER .....	65	54	5	-	4	2	251	0,4
UOPPGITT .....	74	28	2	-	1	43	125	-

TABELL 12. BUSTADER ETTER BYGGJEÅR FOR HUSET OG HUSTYPE/EIGE-/LEIGEFORM. BUSETTE OG ROM, ETTER BYGGJEÅR FOR HUSET. 1/11 1980

	ALLE	BYGGJEÅR FOR HUSET								UOPP- GITT
		1900 OG FØR	1901- 1920	1921- 1940	1941- 1945	1946- 1950	1951- 1960	1961- 1970	1971- 1980	
BUSTADER I ALT .....	1325	143	67	117	42	99	245	240	311	61
HUSTYPE										
I VÅNINGSHUS .....	403	100	33	43	16	33	57	63	55	3
I FRITTLIGGJANDE EINEBUSTAD	676	18	21	56	23	47	147	136	219	9
I REKKJEHUS, TERR.HUS E.L..	35	-	-	1	-	4	10	11	9	-
I HORIZONTALT DELT TOMANNSBUSTAD .....	35	1	1	3	-	7	6	7	10	-
I ANNA BYGG UNDER 3 ETG. ..	23	4	1	2	2	3	6	3	2	-
I BLOKK, LEIGEGÅRD E.L. ...	2	-	1	-	-	-	1	-	-	-
I FORRETNINGSBYGG .....	14	3	3	2	-	1	1	1	3	-
I BYGG FOR FELLESHUSHALD ..	15	4	1	1	-	2	-	3	2	2
I UOPPGITT HUSTYPE .....	122	13	6	9	1	2	17	16	11	47
EIGE-/LEIGEFORHOLD TIL BUSTADEN										
EIGD I ALT .....	981	88	48	89	29	77	198	185	256	11
PRIVAT .....	930	82	48	85	29	76	192	172	236	10
GJENNOM BURETTSLAG E.L. ..	51	6	-	4	-	1	6	13	20	1
LEIGD I ALT .....	135	19	12	13	8	8	20	25	26	4
VED VANLEG LEIGEKONTRAKT.	68	7	5	5	5	3	11	14	15	3
SOM TENESTEBUSTAD .....	51	10	6	6	2	4	7	7	8	1
FOR EIT AVGRENSA TIDSRØM.	15	2	1	2	1	1	2	4	2	-
PÅ ANDRE VILKÅR .....	1	-	-	-	-	-	-	-	1	-
UOPPGITT .....	209	36	7	15	5	14	27	30	29	46
BUSETTE I ALT .....	4003	390	189	265	121	275	743	807	1108	105
BUSETTE PR. BUSTAD .....	3,0	2,7	2,8	2,3	2,9	2,8	3,0	3,4	3,6	1,7
ROM I ALT .....	5215	538	276	412	130	410	1042	1024	1318	66
ROM PR. BUSTAD .....	4,2	4,0	4,2	3,7	3,3	4,2	4,4	4,3	4,3	3,1
BUSETTE PR. ROM .....	0,7	0,7	0,7	0,6	0,9	0,7	0,7	0,8	0,8	0,7

TABELL 13. BUSTADER ETTER VIKTIGASTE KJELDE TIL OPPVARMING OG BYGGJEÅR/INSTALLASJON AV PIPE. BUSETTE ETTER BUSTADENS VIKTIGASTE KJELDE TIL OPPVARMING. 1/11 1980

	EI KJELDE VIKTIGAST						TO ELLER FLEIRE LIKEVERDIGE KJELDER					UOPP- GITT KJELDE TIL OPP- VARM- ING
	ALLE	SEN- TRAL- VARME	ELEK- TRISKE OMNAR E. L.	OMNAR FOR FLY- TANDE BRENSSEL	OMNAR FOR FAST BRENSSEL	ALLE	EL. OMNAR OG OMNAR FOR FAST BRENSSEL	EL. OMNAR OG OMNAR FOR FLY- TANDE BRENSSEL	OMNAR FOR FAST OG FLY- TANDE BRENSSEL	EL. OMNAR OG OMNAR FOR FAST OG FLY- TANDE BRENSSEL		
BUSTADER I ALT .....	1325	879	46	203	97	533	383	245	32	40	66	63
BYGGJEÅR												
1900 OG FØR .....	143	102	7	8	5	82	36	26	1	4	5	5
1901 - 1920 .....	67	50	2	9	5	34	17	10	-	2	5	-
1921 - 1940 .....	117	74	1	10	6	57	41	27	4	4	6	2
1941 - 1945 .....	42	29	-	7	-	22	12	10	2	-	-	1
1946 - 1950 .....	99	64	2	14	9	39	33	22	-	7	4	2
1951 - 1960 .....	245	170	8	27	22	113	71	35	4	9	23	4
1961 - 1970 .....	240	168	8	47	31	82	66	42	9	8	7	6
1971 - 1980 .....	311	207	16	78	19	94	101	70	10	6	15	3
UOPPGITT .....	61	15	2	3	-	10	6	3	2	-	1	40
PIPE												
MED PIPE .....	1267	856	41	185	97	533	383	245	32	40	66	28
UTAN PIPE .....	18	18	4	14	-	-	-	-	-	-	-	-
UOPPGITT .....	40	5	1	4	-	-	-	-	-	-	-	35
BUSETTE I ALT .....	4003	2731	132	603	297	1699	1156	760	90	106	200	116
BUSETTE PR. BUSTAD	3,0	3,1	2,9	3,0	3,1	3,2	3,0	3,1	2,8	2,7	3,0	1,8
ROM I ALT .....	5215	3544	222	809	380	2132	1593	994	138	153	308	79
ROM PR. BUSTAD .....	4,2	4,1	4,8	4,1	4,0	4,1	4,3	4,2	4,3	4,0	4,7	4,2
BUSETTE PR. ROM ...	0,7	0,8	0,6	0,7	0,8	0,8	0,7	0,7	0,7	0,7	0,6	0,6

TABELL 14. BUSTADER ETTER SANITÆRUTSTYR OG TALET PÅ ROM. BUSETTE ETTER BUSTADENS SANITÆRUTSTYR. 1/11 1980

TALET PÅ ROM UTANOM KJØKKEN	MED BAD						UTAN BAD					UOPP- GITT OM BAD
	ALLE	ALLE	WC I BU- STADEN	WC UTANFOR BU- STADEN	ANNA DO	UOPP- GITT DO	ALLE	WC I BU- STADEN	WC UTANFOR BU- STADEN	ANNA DO	UOPP- GITT DO	
BUSTADER I ALT .....	1325	969	912	8	31	18	290	34	16	236	4	66
1 ROM .....	55	17	15	-	2	-	37	1	2	34	-	1
MED KJØKKEN												
6 KVM OG OVER .....	34	7	5	-	2	-	26	-	2	24	-	1
MED KJØKKEN												
UNDER 6 KVM .....	10	6	6	-	-	-	4	1	-	3	-	-
UTAN KJØKKEN .....	6	2	2	-	-	-	4	-	-	4	-	-
UOPPGITT .....	5	2	2	-	-	-	3	-	-	3	-	-
2 ROM .....	151	57	52	1	4	-	87	14	7	64	2	7
MED KJØKKEN												
6 KVM OG OVER .....	118	47	42	1	4	-	66	11	5	50	-	5
MED KJØKKEN												
UNDER 6 KVM .....	22	10	10	-	-	-	11	3	1	7	-	1
UTAN KJØKKEN .....	3	-	-	-	-	-	3	-	1	2	-	-
UOPPGITT .....	8	-	-	-	-	-	7	-	-	5	2	1
3 ROM .....	233	161	150	4	7	-	68	7	2	59	-	4
4 " .....	375	317	307	-	4	6	52	9	3	39	1	6
5 " .....	212	184	176	2	4	2	22	2	2	17	1	6
6 " .....	114	103	100	-	3	-	9	1	-	8	-	2
7 " .....	46	42	41	-	1	-	4	-	-	4	-	-
8 ROM OG OVER .....	65	60	55	-	5	-	4	-	-	4	-	1
UOPPGITT .....	74	28	16	1	1	10	7	-	-	7	-	39
BUSETTE I ALT .....	4003	3206	3034	22	105	45	679	64	46	564	5	118
BUSETTE PR. BUSTAD .....	3,0	3,3	3,3	2,8	3,4	2,5	2,3	1,9	2,9	2,4	1,3	1,8
BUSETTE PR. ROM .....	0,7	0,7	0,7	0,8	0,7	0,7	0,8	0,6	1,0	0,8	0,4	0,6
ROM PR. BUSTAD .....	4,2	4,5	4,5	3,4	4,6	4,3	3,0	3,0	2,8	3,0	3,3	3,8

TABELL 15. BUSTADER, ROM OG BUSETTE, ETTER HUSTYPE. 1/11 1980

	ALLE	VÅ- NING- HUS I TILKN. GARDS- DRIFT	FRITT- LIGG- JANDE EINE- BUSTAD	REKKJEHUS, TERRASSEHUS, HUS I KJEDE, VERTIKALT DELT TOMANNS- BUSTAD	HORI- SON- TALT DELT TO- MANN- BUSTAD	ANNA BUSTADBYGG MED FÆRRE ENN 3 ETASJAR	BLOKK, LEIGEGÅRD ELLER ANNA BUSTADBYGG MED 3 ETASJAR EL. FLEIRE	FOR- RET- NING- BYGG M.M.	BYGG FOR FEL- LES- HUS- TYPE HALD	UOPP- GITT HUS- TYPE
BUSTADER I ALT ...	1325	403	676	35	35	23	2	14	15	122
BUSETTE I ALT ....	4003	1308	2091	114	98	66	:	36	30	258
BUSETTE PR. BUSTAD	3,0	3,2	3,1	3,3	2,8	2,9	:	2,6	2,0	2,1
ROM I ALT .....	5215	1662	2785	146	127	97	3	51	42	301
ROM PR. BUSTAD ...	4,2	4,2	4,2	4,2	3,7	4,4	1,5	3,6	3,0	3,8
BUSETTE PR. ROM ..	0,7	0,8	0,7	0,8	0,8	0,7	:	0,7	0,7	0,7

TABELL 16. BUSTADER ETTER EIGE-/LEIGEFORM OG AREAL. BUSETTE ETTER EIGE-/LEIGEFORHOLD TIL BUSTADEN. 1/11 1980

AREAL	ALLE	BUSTADEN BLIR EIGD			BUSTADEN BLIR LEIGD					UOPPGITT EIGE-/ LEIGE- FORM
		ALLE PRIVAT	GJENNOM BURETTS- LAG E.L.	ALLE	VED VANLEG LEIGE- KONTRAKT	SOM TENESTE- BUSTAD	FOR EIT AVGRENSA TIDSROM	PÅ ANDRE VILKÅR		
BUSTADER I ALT ...	1325	981	930	51	135	68	51	15	1	209
UNDER 30 KVM ...	43	17	17	-	14	7	5	2	-	12
30- 39 KVM ....	41	27	27	-	7	5	1	1	-	7
40- 49 " .....	75	57	55	2	8	7	-	1	-	10
50- 59 " .....	90	65	61	4	14	12	2	-	-	11
60- 79 " .....	226	168	158	10	21	15	5	1	-	37
80- 99 " .....	388	330	311	19	28	9	14	5	-	30
100-129 " .....	257	205	192	13	25	6	15	3	1	27
130 KVM OG OVER.	127	98	96	2	13	3	8	2	-	16
UOPPGITT AREAL .	78	14	13	1	5	4	1	-	-	59
BUSETTE I ALT ....	4003	3135	2968	167	389	182	163	41	3	479
BUSETTE PR. BUSTAD	3,0	3,2	3,2	3,3	2,9	2,7	3,2	2,7	3,0	2,3
ROM I ALT .....	5215	4103	3884	219	482	207	221	50	4	630
ROM PR. BUSTAD ...	4,2	4,3	4,3	4,4	3,6	3,0	4,3	3,6	4,0	3,9
BUSETTE PR. ROM ..	0,7	0,8	0,8	0,8	0,8	0,9	0,7	0,8	0,8	0,6

TABELL 17. BUSTADER, BUSETTE OG ROM, ETTER BUSETTE PR. ROM I BUSTADEN. 1/11 1980

	ALLE	BUSETTE PR. ROM UTANOM KJØKKEN									UOPP- GITT
		UNDER 0,25	0,25- 0,49	0,50- 0,74	0,75- 0,99	1,00- 1,24	1,25- 1,49	1,50- 1,74	1,75- 1,99	2,00 OG OVER	
BUSTADER I ALT .....	1325	46	189	370	152	289	100	48	4	53	74
BUSETTE I ALT .....	4003	56	343	885	585	1029	482	222	30	246	125
BUSETTE PR. BUSTAD ....	3,0	1,2	1,8	2,4	3,8	3,6	4,8	4,6	7,5	4,6	1,7
ROM I ALT .....	5215	310	975	1536	741	1018	372	143	17	104	-
ROM PR. BUSTAD .....	4,2	6,7	5,2	4,2	4,9	3,5	3,7	3,0	4,3	2,0	-



TABELL 20. FAMILIAR OG PERSONAR I PRIVATHUSHALD, ETTER FAMILIETYPE OG EIGE-/LEIGEFORHOLD TIL BUSTADEN/TALET PÅ ROM I BUSTADEN. 1/11 1980

	I ALT		FAMILIAR MED EIN PERSON	FAMILIAR MED TO ELLER FLEIRE PERSONAR							
	FAMILIAR	PERSONAR		I ALT		EKTEPAR UTAN UGIFTE BARN	EKTEPAR MED UGIFTE BARN		MOR ELLER FAR MED UGIFTE BARN		FAMILIAR MED UOPPGITT TYPE
				FAMILIAR	PERSONAR		FAMILIAR	PERSONAR	FAMILIAR	PERSONAR	
I ALT .....	1511	4003	427	1084	3576	305	659	2684	115	269	5
EIGE-/LEIGEFORHOLD TIL BUSTADEN											
EIGD I ALT .....	1137	3135	274	863	2861	243	528	2157	91	216	1
PRIVAT .....	1081	2968	267	814	2701	226	498	2035	89	212	1
GJENNOM BURETTSLAG E.L. ..	56	167	7	49	160	17	30	122	2	4	-
LEIGD I ALT .....	150	389	55	95	334	14	72	287	9	19	-
VED VANLEG LEIGEKONTRAKT .	75	182	30	45	152	5	34	129	6	13	-
SOM TENESTEBUSTAD .....	56	163	17	39	146	7	30	128	2	4	-
FOR EIT AVGRENSA TIDSRUM .	18	41	8	10	33	2	7	27	1	2	-
PÅ ANDRE VILKÅR .....	1	3	-	1	3	-	1	3	-	-	-
UOPPGITT .....	224	479	98	126	381	48	59	240	15	34	4
TALET PÅ ROM I BUSTADEN											
UTANOM KJØKKEN											
1 ROM .....	61	91	42	19	49	8	6	20	4	8	1
MED KJØKKEN											
6 KVM OG OVER .....	38	64	23	15	41	4	6	20	4	8	1
MED KJØKKEN											
UNDER 6 KVM .....	10	13	7	3	6	3	-	-	-	-	-
UTAN KJØKKEN .....	8	9	7	1	2	1	-	-	-	-	-
UOPPGITT .....	5	5	5	-	-	-	-	-	-	-	-
2 ROM .....	171	290	97	74	193	34	28	98	12	27	-
MED KJØKKEN											
6 KVM OG OVER .....	132	235	70	62	165	29	25	88	8	19	-
MED KJØKKEN											
UNDER 6 KVM .....	28	39	19	9	20	3	2	6	4	8	-
UTAN KJØKKEN .....	3	6	2	1	4	-	1	4	-	-	-
UOPPGITT .....	8	10	6	2	4	2	-	-	-	-	-
3 ROM .....	258	632	70	188	562	73	95	374	20	42	-
4 " .....	410	1248	69	341	1179	80	226	934	34	83	1
5 " .....	248	745	43	205	702	48	141	561	16	45	-
6 " .....	143	441	29	114	412	25	81	345	8	17	-
7 " .....	56	180	13	43	167	6	32	143	5	12	-
8 ROM OG OVER .....	84	251	21	63	230	14	44	190	5	12	-
UOPPGITT .....	80	125	43	37	82	17	6	19	11	23	3

TABELL 21. TALET PÅ PRIVATHUSHALD MED UTVALDE KJENNETEIKN FOR BUSTADSTANDARD, OG DISPONERING AV PERSONBIL. BUSETTE I SLIKE HUSHALD, ETTER ALDER. 1/11 1980

	ALLE	WC I BUSTADEN	BAD I BUSTADEN	TELEFON I BUSTADEN	BRENSEL-OMN I BUSTADEN	BUSTAD-EN BYGD ETTER 1945	HUSHALD-ET EIG BUSTADEN	KJØKKEN 6 KVM OG OVER I BUSTADEN	HUSHALD-ET DISPONERER BIL
PRIVATHUSHALD .....	1325	966	969	722	1248	895	981	1143	887
BUSETTE .....	4003	3144	3206	2273	3885	2933	3135	3615	3174
0-19 ÅR .....	1171	1025	1047	621	1149	967	929	1098	1079
20-39 " .....	1021	847	858	536	982	780	740	940	907
40-59 " .....	913	706	733	558	893	682	774	830	753
60-69 " .....	437	299	302	252	419	278	361	374	261
70-79 " .....	313	199	199	214	304	159	228	257	128
80 ÅR OG OVER .....	148	68	67	92	138	67	103	116	46
BUSETTE PR. BUSTAD .....	3,0	3,3	3,3	3,1	3,1	3,3	3,2	3,2	3,6
ROM PR. BUSTAD .....	4,2	4,5	4,5	4,6	4,2	4,3	4,3	4,3	4,6
BUSETTE PR. ROM .....	0,7	0,7	0,7	0,7	0,7	0,8	0,8	0,7	0,8
HUSHALD DER FØREKOMST AV KJENNETEIKNET IKKJE ER OPPGITT .....	-	56	66	70	36	61	209	100	96











OVERSYN SOM VISER KVA FOR KOMMUNE OG FOLKETELJINGSKRINS  
GRUNNKRINSANE I 1980 HØYRDE TIL VED FOLKE- OG BUSTADTELJINGA I 1970

GRUNNKRINS 1980	KOMM 1970	---FOLKETELJINGSKRINS 1970--- HEIL KRINS	DEL AV KRINS
0101 SJODALEN	0515		IKKJE BUSETNAD
0102 SYNSTLIA/RANDSVERK	0515	1	
0103 TESSAND	0515	2	
0104 VISTEKLEIVEN-SKOTTLI	0515	7	
0105 NØRDHERAD	0515	3	6
0106 SKÅRVANGEN/SKOGBYGDA	0515	4	
0107 VÅGÅMO	0515		5-6
0108 FINNTRYU	0515		5-6
0109 SVEAHOLEN	0515		5-6
0201 HOLONGSØY/RUSTEN	0515		12
0202 LALM SOLSIDE	0515		11-12
0203 LALM TETTSTED-OTTADALEN SO	0515		10-11,13
0204 SJÅRDALLEN	0515		8
0205 LALM BAKSIDE	0515	9	8,10
0206 OTTADALEN BAKSIDE	0515		13



# 0515 VAGA

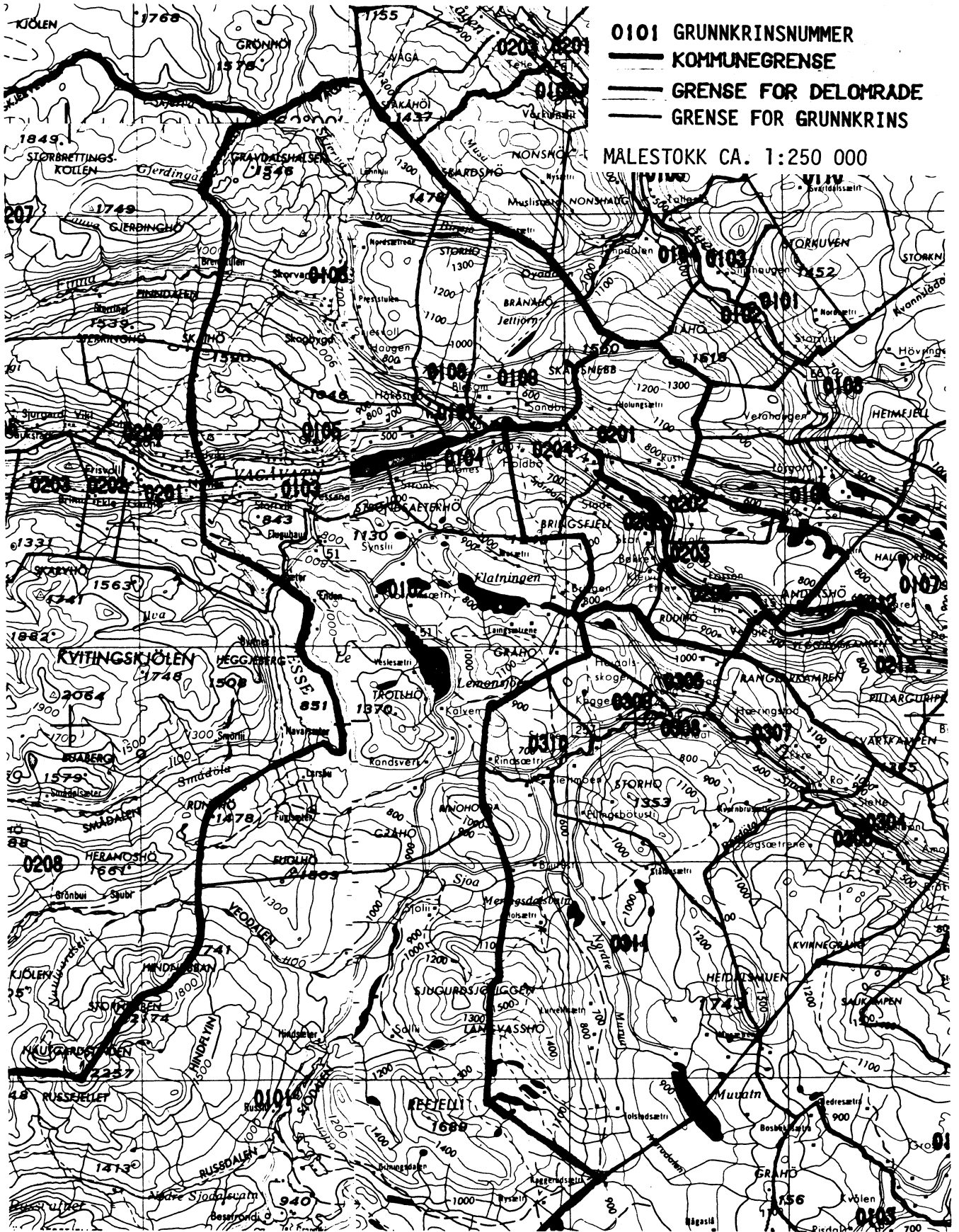

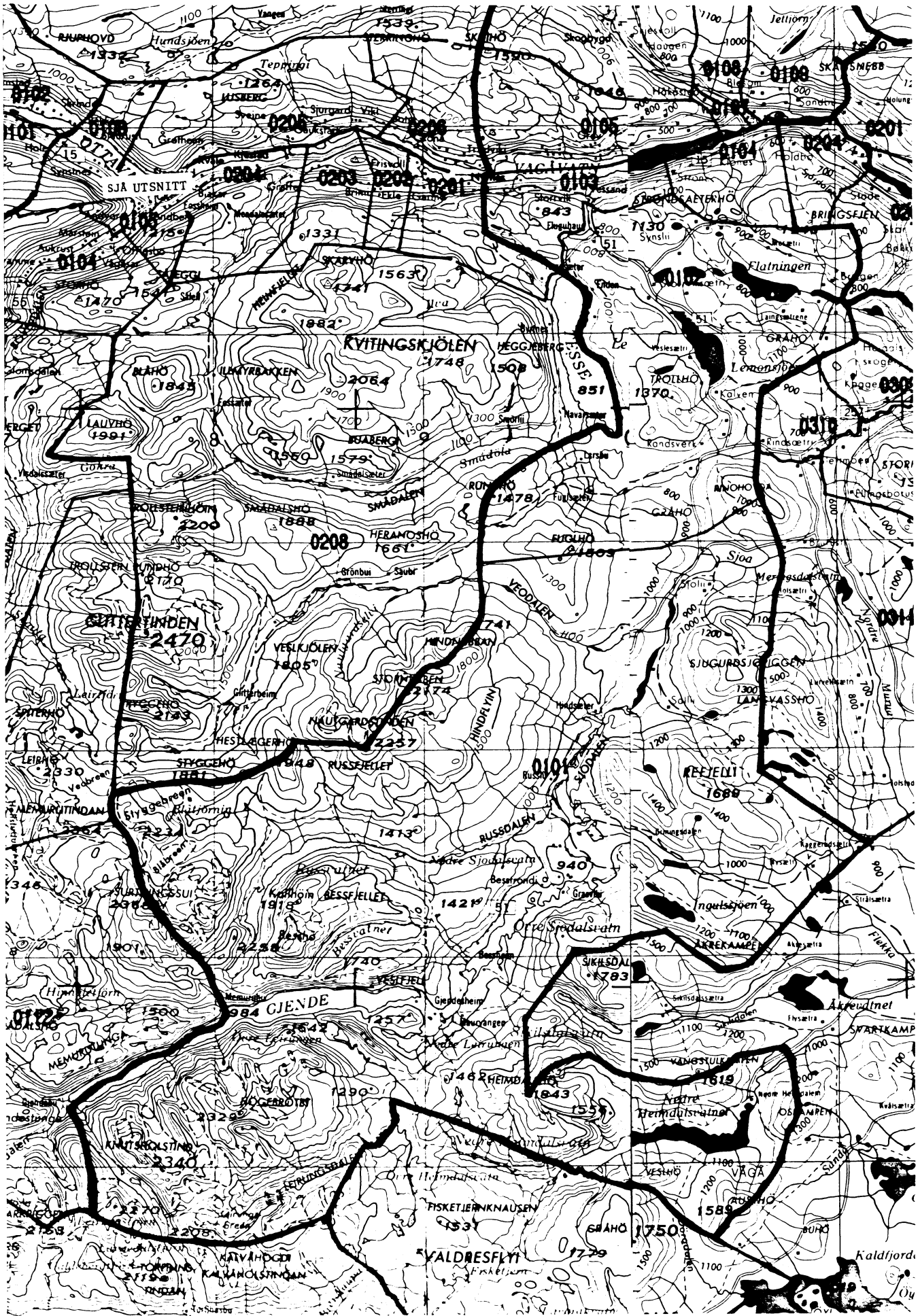

## AVGRENSING AV VAGAMO TETTSTAD

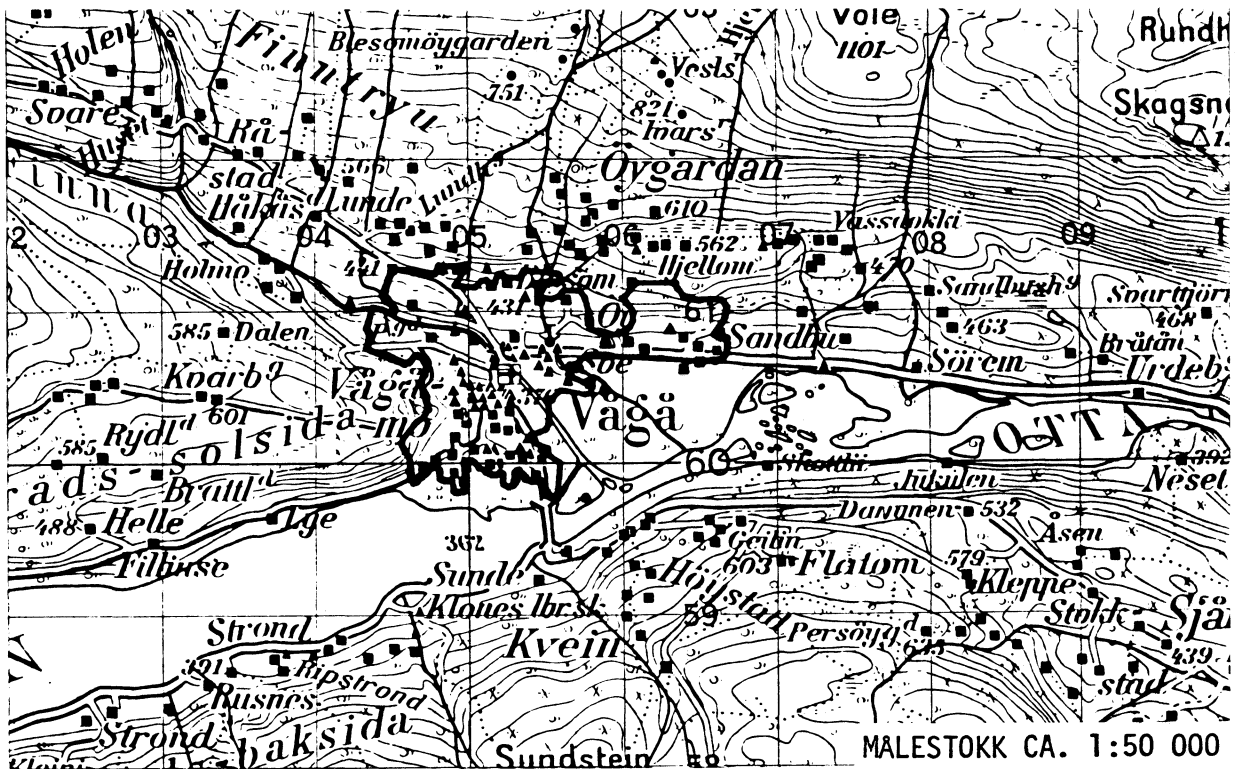

## AVGRENSING AV LALM TETTSTAD

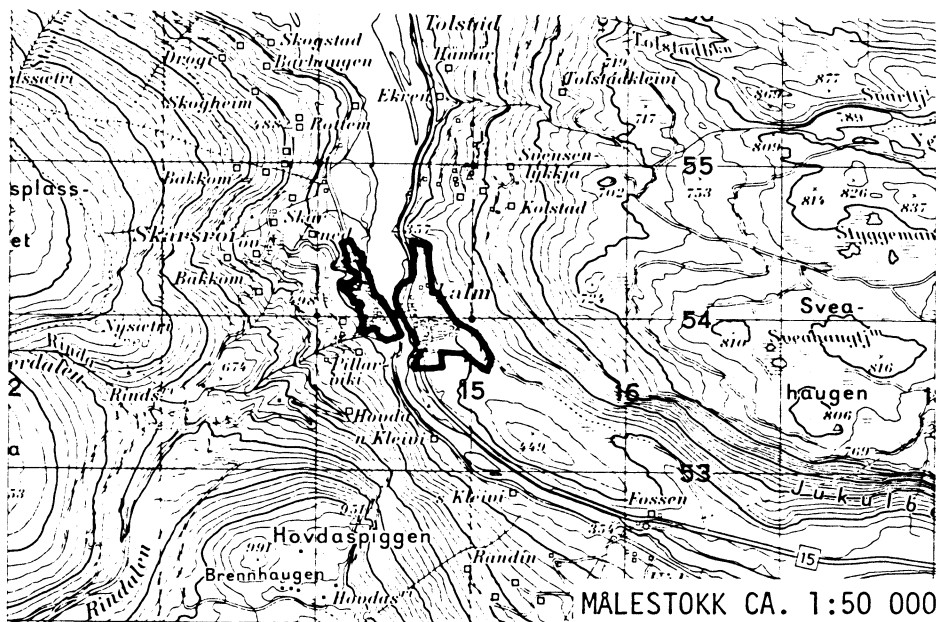

Med samtykke frå Norges geografiske oppmåling er NGOs kartmateriale brukt som kartgrunnlag.





## Personskjema

## Folke- og bustadteljing 1980

 Undergitt  
 teieplikt

 Statistisk  
 Sentralbyrå  
 Folke-  
 teljingskontoret

 Send skjemaet tilbake i svarkonvolutten  
 som mottakaren av bustadskjemaet  
 har fått.

Lovheimel:

Stortingsvedtak av 16. november 1978, med heimel i lov nr. 2 av 25. april 1907.

SET KRYSS SLIK: IKKJE SLIK: BRUK HELST  
BLYANT ELLER  
BLÅ/SVART  
KULEPENN.

H

**1. Kven bur De saman med i husværet?** Rettleinga fortel kva vi meiner med eit husvære.  
 Set fleire kryss om nødvendig.

- |  |  |
|--|--|
| 1 <input type="checkbox"/> Ingen   | 4 <input type="checkbox"/> Dotter, son   |
| 2 <input type="checkbox"/> Ektemake  | 5 <input type="checkbox"/> Mor, far  |
| 3 <input type="checkbox"/> Person eg er forlova med,<br>eller lev saman med<br>(utan formelt ekteskap) | 6 <input type="checkbox"/> Sysken, svigerforeldre, barnebarn,<br>svoger, svigerinne, svigerbarn, tante,<br>onkel, nevø, niese, besteforeldre |
|  | 7 <input type="checkbox"/> Andre personar  |

**2. Kva for trussamfunn  
er De tilslutta?**

- |   |
|---|
| 1 <input type="checkbox"/> Den norske kyrkja<br>(statskyrkja)       |
| 2 <input type="checkbox"/> Trussamfunn utanfor<br>Den norske kyrkja |
| 3 <input type="checkbox"/> Ikkje tilslutta noko<br>trussamfunn      |

**3. Utanlandsk utdanning.**

 Dette spørsmålet skal berre dei svare på som har teke  
 utdanning utanfor Noreg.

 Dei som budde i Noreg i 1970 skal ikkje føre opp  
 utanlandsk utdanning teke før 1970.

**Før opp viktigaste utdanninga, i kva for land ho er  
 fullført, og kor lang skolegang De har i utlandet.**

Utdanning .....

Land .....

Samla skolegang i utlandet (talet på år) .....

**4. Kva var viktigaste kjelda Dykkar til livsopphald  
 i året frå 1. nov. -79 til 31. okt. -80?**

Set berre eitt kryss.

- |   |  |
|---|--|
| 1 <input type="checkbox"/> Inntekta frå eige arbeid, eller arbeidet<br>til andre personar (t.d. ektemake, foreldre) | 4 <input type="checkbox"/> Stipend, lån, formue,<br>føderåd, leigeinntekt eller<br>anna formuesinntekt |
| 2 <input type="checkbox"/> Verneplikts-/sivilteneste  |  |
| 3 <input type="checkbox"/> Pensjon, trygd   |  |

**5. Utførte De inntektsgivande arbeid i minst  
 100 timar i året frå 1. nov. -79 til 31. okt. -80?**
Arbeid som ein familiemedlem gjer i ei  
familiebedrift (t.d. gardsbruk, butikk) blir  
og rekna som inntektsgivande arbeid.

- |                               |                                |
|-------------------------------|--------------------------------|
| 1 <input type="checkbox"/> Ja | 2 <input type="checkbox"/> Nei |
| Sjå rettleinga                |                                |

**Spørsmål 6 - 15 gjeld inntektsgivande arbeid. Berre dei som har svart "Ja" på spørsmål 5 skal svare på desse.**
**6. Før opp namn og adresse på den arbeidsstaden (bedrifta) der De  
 utførte inntektsgivande arbeid lengst tid i året frå 1. nov. -79 til  
 31. okt. -80. Med bedrift meiner vi t.d. butikk, kontor, gardsbruk,  
 fabrikk e.l. Sjå rettleinga.**

Namn .....

Adresse .....

Poststad .....

**7. Gjer greie for verksemda på denne  
 arbeidsstaden så nøye som råd er.**
Skriv t.d. jordbruk, produksjon av møbel,  
leigebiltransport, bokhandel, sal av bilar e.l.

Verksemd: .....

**8. Kva for yrke (tittel) hadde De på  
 denne arbeidsstaden?**
Skriv t.d. heimhjelp, røleggjær, sjuke-  
pleiar, damefrisør, reklamekonsulent,  
platearbeidar, reingjeringshjelp e.l.

Yrke: .....

**9. Korleis er /var De knytt til arbeidsstaden  
 De har nemnt i spørsmål 6?**

- |  |   |
|--|---|
| 1 <input type="checkbox"/> Som fast eller mellombels tilsett | 3 <input type="checkbox"/> Som familiemedlem<br>utan fast løn i<br>familiebedrift |
| 2 <input type="checkbox"/> Som sjølvstendig<br>(eigar)       |   |

**10. Kor mange timar inntektsgivande arbeid utførte De i året frå 1. nov. -79 til 31. okt. -80?**  
 Ta med alt inntektsgivande arbeid De utførte i heile perioden.

- |  |  |
|--|--|
| 1 <input type="checkbox"/> 100 - 499<br>arbeidstimar | 3 <input type="checkbox"/> 1000 - 1299<br>arbeidstimar       |
| 2 <input type="checkbox"/> 500 - 999<br>arbeidstimar | 4 <input type="checkbox"/> 1300 arbeidstimar<br>eller fleire |

H

**11. Kor mange timar inntektsgivande arbeid utførte De i veka 25. - 31. okt.?**

- |  |   |   |
|--|---|---|
| 1 <input type="checkbox"/> Ingen, arbeide<br>ikkje denne veka                | 2 <input type="checkbox"/> 1 - 9<br>timar   | 4 <input type="checkbox"/> 20 - 29<br>timar         |
| Arbeide De ikkje denne<br>veka, skal De ikkje fylle<br>ut resten av skjemaet | 3 <input type="checkbox"/> 10 - 19<br>timar | 5 <input type="checkbox"/> 30 timar<br>eller fleire |

**12. Kvar møtte De på arbeid i veka 25. - 31. okt.?**

- |  |  |
|--|--|
| 1 <input type="checkbox"/> Eg møtte fast på same<br>arbeidsstaden/adressa som eg har<br>ført opp på spørsmål 6 | 3 <input type="checkbox"/> Eg møtte på<br>ulike stader<br>denne veka                     |
| 2 <input type="checkbox"/> Eg møtte fast på ein annan stad   | Møtte De på ulike<br>stader denne veka,<br>skal De ikkje fylle ut<br>resten av skjemaet. |
| ..... kommune  |  |
| (Skriv namnet på kommunen)   |  |

**13. Kor ofte reiste eller gjekk De frå heimstaden  
 Dykkar til arbeidsstaden i veka 25. - 31. okt.?**  
 Sjå rettleinga.

- |   |   |
|---|---|
| 1 <input type="checkbox"/> 1 gong       | 3 <input type="checkbox"/> 4 gonger<br>eller fleire                 |
| 2 <input type="checkbox"/> 2 - 3 gonger | 4 <input type="checkbox"/> Var ikkje på<br>heimstaden<br>denne veka |

**14. Kor lang tid brukte De til vanleg frå heimstaden  
 Dykkar til arbeidsstaden (ein veg) i veka  
 25. - 31. okt.?**

- |   |  |
|---|--|
| 1 <input type="checkbox"/> 0 - 14 min.  | 3 <input type="checkbox"/> 30 - 44 min.          |
| 2 <input type="checkbox"/> 15 - 29 min. | 4 <input type="checkbox"/> 45 min.<br>eller meir |

**15. Kva for transportmiddel brukte De til vanleg  
 frå heimstaden til arbeidsstaden (ein veg)  
 i veka 25. - 31. okt.?** Set fleire kryss om nødvendig.

- |                                 |  |  |
|---------------------------------|--|--|
| 1 <input type="checkbox"/> Bil  | 3 <input type="checkbox"/> Tog, trikk,<br>T-bane | 5 <input type="checkbox"/> Brukte sykkel.<br>Gjekk i meir<br>enn 10 min. |
| 2 <input type="checkbox"/> Buss | 4 <input type="checkbox"/> Båt                   | 6 <input type="checkbox"/> Anna  |



## Bustadskjema

Folke- og bustadteljing 1980

Unergitt  
telepliktStatistisk  
Sentralbyrå  
Folke-  
teljingskontoretFor kvart husvære skal det nyttast berre  
ein svarkonvolutt. Alle personskjema og det utfylte  
bustadskjemaet skal sendast samla i svarkonvolutten.

Lovheimel

Stortingsvedtak av 16. november 1978, med heimel i lov nr. 2 av 25. april 1907

SET KRYSS SLIK:



IKKJE SLIK:

BRUK HELST  
BLYANT ELLER  
BLÅ/SVART  
KULEPENN.

H

1. Har andre som bur i husværet fått bustadskjema?

1  Nei2  JaLes teksten under midten på  
skjemaet før De held fram.2. Kor mange rom på 6m<sup>2</sup>  
eller meir er det i husværet?

Ta ikkje med kjøkken, bad og gang

 1 rom  5 rom 2 rom  6 rom 3 rom  7 rom 4 rom  8 rom eller  
fleire3. Kor stort er husværet,  
målt i kvadratmeter?1  Under 30m<sup>2</sup> 5  60-79m<sup>2</sup>2  30-39m<sup>2</sup> 6  80-99m<sup>2</sup>3  40-49m<sup>2</sup> 7  100-129m<sup>2</sup>4  50-59m<sup>2</sup> 8  130m<sup>2</sup>  
eller meir

4. Kva slags eige-/leigeforhold er det til husværet?

Set berre eitt kryss.

1  Eg/vi eig det gjennom  
burettslag, aksjeselskap e.l.2  Eg/vi eig det aleine  
eller saman med andre3  Eg/vi leiger det ved  
vanleg leigekontrakt4  Eg/vi leiger det gjennom  
arbeidet (tenestebustad)5  Eg/vi leiger det ei viss  
avgrensa tid6  Eg/vi leiger det på  
andre vilkår enn dei  
som er nemnde ovanfor

5. Kor stort kjøkken er det i husværet?

1  Kjøkkenet er 6m<sup>2</sup>  
eller større2  Kjøkkenet er  
mindre  
enn 6m<sup>2</sup>3  Det er  
ikkje kjøkken  
i husværet6. Kva slags WC/do har dei som bur i husværet  
tilgjenge til?2  Vassklosett  
utanfor husværet1  Vassklosett  
i husværet3  Annan do

7. Kva er viktigaste kjelda for oppvarming av husværet?

1  Sentralvarme  
(radiatorar e.l.)2  Elektriske omnar,  
varmekablar e.l.3  Omnar for flytande  
brensel (olje, parafin e.l.)4  Omnar for fast  
brensel (ved, kòks e.l.)

## Spørsmål 8 - 15 nedanfor skal De og svare på

Dersom det er motteke eitt bustadskjema i  
husværet, fyller De det ut og sender det tilbake  
i svarkonvolutten saman med alle person-  
skjema.Dersom fleire i husværet har motteke bustad-  
skjema og svarkonvolutt, så gjer følgjande:

1. Ta kontakt med den (dei) andre som har motteke bustadskjema.
2. Fyll ut eitt av bustadskjema.
3. Send dette skjemaet saman med dei utfylte personskjema tilbake i såme svarkonvolutten.

8. Er det pipe i husværet?

1  Ja 2  Nei9. Er det montert brenselomn  
eller peis i husværet?1  Ja 2  Nei10. Er det bad eller dusj i  
husværet?1  Ja 2  Nei11. Er det telefon i  
husværet?1  Ja 2  Nei12. Rår nokon av dei som bur  
i husværet over personbil?1  Ja 2  Nei

H

13. Kva slags hus ligg husværet i? Sjå rettleiinga.

1  Våningshus knytt til gardsdrift  
(hovudbygning, kårustad,  
forpaktarbustad e.l.)2  Frittliggjande einebustad (einebustad  
med minst ein halv meters  
avstand til næraste hus)3  Hus i kjede, rekkjehus, terrassehus  
eller vertikalt delt tomannsbustad4  Horisontalt delt tomannsbustad5  Anna bustadbygg med  
mindre enn 3 etasjar6  Blokk, leigegård eller  
anna bustadbygg med  
3 etasjar eller meir7  Forretningsbygg, verkstadbygg e.l.8  Hotell, pensjonat, aldersheim, barneheim,  
sjukehus, militærforlegning eller anna  
bygg for felleshushald

14. Når vart huset bygd?

1  1900 eller før2  1901 - 19203  1921 - 19404  1941 - 19455  1946 - 19506  1951 - 19607  1961 - 19708  1971 - 1980

15. Kor mange husvære er det i huset? Rettleiinga fortel kva vi meiner med hus og husvære.

 1 husvære  2 husvære  3 husvære  4 husvære  5 husværeDersom det er 6 husvære eller fleire,  
før opp talet her →