

KOMMUNEHEFTE

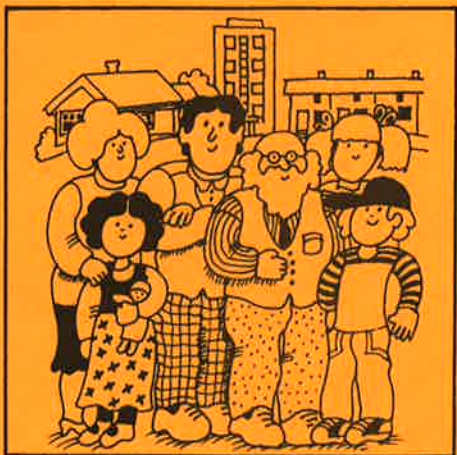

FOLKE- OG BUSTADTELJING 1980

1430 **GAULAR**

STATISTISK SENTRALBYRÅ
KONGSVINGER



FOLKE- OG BUSTADTELJING
1. NOVEMBER 1980

1430 GAULAR

STATISTISK SENTRALBYRÅ
KONGSVINGER 1981

ISBN 82-537-1351-7

FØREORD

Hovudformålet med Folke- og bustadteljing 1980 var å gi eit bilete av befolkningen og levekåra i det norske samfunnet ved å sjå opplysningar om alder, kjønn, yrke, arbeid, inntekt, utdanning, butilhøve o.l. i samanheng.

Eit anna viktig formål var å gi statistikk for mindre geografiske område, som kommunar og delar av kommunar. Dei statistiske kommunehefta gir dei første resultatane frå teljinga for å dekkje dette formålet. Fleire resultat for den enkelte kommunen vil liggje føre som eit sett upubliserte tabellar (ei "tabellpakke") kort tid etter at hefta er gitt ut. Tabellane vil bli leverte som utskrift på papir eller micro-fiche, etter ønskje frå brukaren.

Når kommunehefta for alle kommunar i eit fylke er publiserte, vil det bli laga eit samandrag for heile fylket med tabellar som svarar til dei som finst i kommunehefta. Når kommunehefta for heile landet er utkomne, vil det også bli laga eit samandrag for heile landet. Tilsvarande samandrag for fylka og heile landet vil bli laga av den "tabellpakka" som er nemnt ovanfor.

Resultata frå Folke- og bustadteljing 1980 vil elles bli gitt i tabellpublikasjonar som vil kaste lys over spesielle emne, bl.a. sysselsetjing, bustadtilhøve, familiar og hushald. Resultata vil også bli viste i kart og diagram. Bl.a. vil det bli laga busetjingskart som svarar til dei som vart laga i samband med Folke- og bustadteljing 1970.

Statistisk Sentralbyrå, Oslo/Kongsvinger, 28. september 1981

Odd Aukrust

Johan-Kristian Tønder

INNHALD

	Side
Tabellregister	7
Tekstdel	
1. Opplegg og gjennomføring	8
1.1. Omfang	8
1.2. Grunnlag for statistikken	8
1.3. Datainnsamling	8
2. Feilkjelder	9
3. Omgrep og kjennemerke	9
3.1. Personkjennemerke	9
3.2. Familie- og hushaldstype	14
3.3. Bustadkjennemerke	15
3.4. Inndelinga i grunnkrinsar	17
4. Bruk av tabellane	18
5. Merknader til tabellane	18
Tabelldel	19
Vedlegg	
1. Grunnkrinsar i 1980 og teljingskrinsar i 1970. Endringar i kommuneinndelinga frå 1970 til 1980	35
2. Kart over grunnkrinsinndelinga	37
3. Kart over tettstader	39
4. Personskjema	41
5. Bustadskjema	43

Standardteikn i tabellar

- : Tal kan ikkje offentleggjerast
- Null

TABELLREGISTER

	Side
1. Folkemengda ved folketeljningane 1801 - 1980	19
2. Folkemengda etter kjønn, ekteskapeleg status og alder. 1/11 1980	19
3. Folkemengda etter trussamfunn/viktigaste kjelde til livsopphald, kjønn og alder. 1/11 1980	19
4. Personar 16-66 år etter yrkesaktivitet, arbeidstid, kjønn og høgste utdanning. 1/11-79 - 31/10-80	20
5. Personar 16 år og over, etter yrkesaktivitet, arbeidstid, kjønn og alder. 1/11-79 - 31/10-80	21
6. Yrkesaktive 16 år og over, etter alder og næring. 1/11-79 - 31/10-80	21
7. Yrkesaktive 16 år og over, etter kjønn, arbeidstid og næring/yrkesfelt. 1/11-79 - 31/10-80	22
8. Yrkesaktive 16 år og over i arbeid i veka 25/10 - 31/10 1980, etter kjønn, arbeidstid i veka og næring/yrkesfelt	23
9. Yrkesaktive 16 år og over med fast oppmøteplass på arbeid i veka 25/10 - 31/10 1980, etter talet på arbeidsreiser, reisetid og yrkesfelt/oppmøteplass	24
10. Yrkesaktive 16 år og over med fast arbeidsreise i veka 25/10 - 31/10 1980, etter reise- måte, oppmøteplass, talet på arbeidsreiser og reisetid	25
11. Bustader etter hustype og talet på rom. Busette etter talet på rom i bustaden. 1/11 1980	26
12. Bustader etter byggjeår for huset og hustype/eige-/leigeform. Busette og rom, etter byggjeår for huset. 1/11 1980	26
13. Bustader etter viktigaste kjelde til oppvarming og byggjeår/installasjon av pipe. Busette etter bustadens viktigaste kjelde til oppvarming. 1/11 1980	27
14. Bustader etter sanitærutstyr og talet på rom. Busette etter bustadens sanitærutstyr. 1/11 1980	27
15. Bustader, rom og busette, etter hustype. 1/11 1980	28
16. Bustader etter eige-/leigeform og areal. Busette etter eige-/leigeforhold til bustaden. 1/11 1980	28
17. Bustader, busette og rom, etter busette pr. rom i bustaden. 1/11 1980	28
18. Bustader etter talet på rom og talet på busette. 1/11 1980	29
19. Familiar og personar, etter familietype, hushaldstipe og talet på familiar i hushaldet/ yrkesaktivitet i familien. 1/11 1980	29
20. Familiar og personar i privathushald, etter familietype og eige-/leigeforhold til bustaden/talet på rom i bustaden. 1/11 1980	30
21. Talet på privathushald med utvalde kjenneteikn for bustadstandard, og disponering av personbil. Busette i slike hushald, etter alder. 1/11 1980	30
22. Folkemengda etter alder, kjønn og type bustadstrøk/grunnkrins. 1/11 1980	31
23. Yrkesaktive 16 år og over, etter næring, kjønn og type bustadstrøk/grunnkrins. 1/11 1980	32
24. Talet på privathushald med utvalde kjenneteikn for bustadstandard, og disponering av personbil. Bustadstrøk/grunnkrins. 1/11 1980	33

1. OPPLÈGG OG GJENNOMFØRING

1.1. Omfang

Folke- og bustadteljing 1980 omfattar alle personar (også utanlandske statsborgarar) som etter "Forskrifter om føringen og ordningen av folkeregistrene" fastsett av Statistisk Sentralbyrå den 26. november 1979, var registrert busette i Noreg på teljingstidspunktet den 1. november 1980.

Bustadteljinga har med alle privatbustader (private husvære m.m.) der minst ein person var registrert busett den 1. november 1980.

Husvære der det ikkje budde nokon eller der det berre budde nokon mellombels (t.d. ugifte personar som budde utanom foreldreheimen på grunn av skolegang, studiar), er ikkje med i teljinga. Det er heller ikkje innhenta opplysningar om husvære for forpleide i aldersheimar, pleieheimar og andre fellesinstitusjonar.

Eininga hus er ikkje med i teljinga denne gongen. Det blir likevel gitt enkelte opplysningar om det huset som husværet ligg i. I avsnitt 3 er det gjort nærare greie for bustadomgrepet (staden der ein person skal reknast som busett) og husværeomgrepet.

1.2. Grunnlag for statistikken

Dei fleste opplysningane i folke- og bustadteljinga byggjer på oppgåver som oppgåvegivarane har gitt direkte på eigne skjema.

Personskjema vart sende til alle personar som hadde fylt 16 år eller fylte 16 år i 1980, (sjå vedlegg 3).

For personar under 16 år fekk Statistisk Sentralbyrå dei nødvendige opplysningane frå folkeregisteret i den enkelte kommunen.

Opplysningane om det enkelte privathusværet er gitt på eige bustadskjema (sjå vedlegg 4).

Oppgåvene over utdanningsbakgrunnen til befolkningen er henta frå utdanningsopplysningane gitt i folketeljinga 1970 og "Arkivet for påbegynt og avsluttet utdanning" i Statistisk Sentralbyrå som inneheld alle utdanningar som ein person har avslutta i Noreg i perioden 1970 - 1980. I tillegg kjem oppgåver over utanlandsk utdanning gitt i folketeljinga 1980.

Oppgåver over alder, kjønn og andre demografiske kjenneteikn er henta frå Det sentrale personregister i Statistisk Sentralbyrå.

Nødvendige oppgåver over dei vernepliktige og sivile tenestepliktige er innhenta gjennom Forsvarets overkommando og Administrasjonen for sivile tenestepliktige.

Folke- og bustadteljing 1980 vart gjennomført med heimel i Statistikkloven av 25. april 1907 og Stortingsvedtak av 16. november 1978.

1.3. Datainnsamling

Ved folketeljinga i 1980 vart skjema sende i posten direkte til den enkelte personen. Før utsendinga tok til, vart namn og adresse ført på skjema. Det var Det sentrale personregister som danna grunnlaget for denne påføringa.

Kvar person fekk tilsendt sitt eige personskjema saman med ei rettleiing.

I tillegg fekk den eldste personen i familien eit bustadskjema. Med bustadskjemaet følgde også ein svarkonvolutt.

Utfylte personskjema frå alle som budde i husværet saman med eitt bustadskjema vart sende samla tilbake i svarkonvolutt. Dersom det budde fleire familiar i same husværet, nytta familiarne same svarkonvolutt og berre eitt bustadskjema vart utfylt. Innsamlingsmetoden gav derfor grunnlag for å danne buhushald (sjå nedanfor) i folke- og bustadteljinga.

Den enkelte personen er i teljinga rekna å ha bustaden sin i det husværet der vedkomande var registrert busett i folkeregisteret 1. november 1980. Innsamlinga av opplysningane viste at enkelte personar budde i eit anna husvære enn der dei var registrert busette i folkeregisteret. Dette gjaldt bl.a. ugifte studentar og skoleelevar som budde på hybel og som sende personskjemaet sitt i same svarkonvolutt som hybelverten. Dette galdt også personar som hadde flytta kort tid før 1. november

1980 og som gav opp bustadopplysningar på den nye adressa, medan flyttinga først vart registrert i folkeregisteret etter 1. november 1980. I slike tilfelle vart personane likevel rekna som busette i den bustaden/adressa dei var registrerte på i folkeregisteret 1. november 1980. I avsnitt 3 er det gjort greie for kvar ein person skal reknast som busett. I same avsnittet er det også gjort greie for omgrepet "buhushald".

Dei personane som ikkje hadde svara på folketeljings skjema til rett tid, fekk tilsendt ei adressert purring.

Dei som ikkje svara på den adresserte purringa, vart oppsøkte av teljarar som kravde inn oppgåvene.

2. FEILKJELDER

Under gjennomføring og bearbeiding av ei statistisk teljing vil det alltid kunne oppstå ulike feil som kan gi utslag i teljingsresultata.

Dei fleste feila oppstår vanlegvis under oppgåveinnhentinga og kjem av urette svar eller mangelfullt utfylte skjema.

Feil som oppstår under bearbeidinga er først og fremst knytte til koding av opplysningar, i vårt tilfelle spesielt opplysningane om næring og yrke.

For å få eit grunnlag til å vurdere kor omfattande feila er, vart det gjennomført ei kvalitetskontrollundersøking i samband med teljinga.

Resultata frå denne undersøkinga blir publiserte i serien Statistiske analyser. Resultata er venta å ligge føre i 1982 og vil ta for seg sentrale kjenneteikn frå bustaddelen av teljinga, og kjenneteikn for sysselsetjing og arbeidsmarknad.

3. OMGREP OG KJENNEMERKE

3.1. Personkjennemerke

Når ikkje annet er nemnt, refererer personopplysningane seg til 1. november 1980.

Bustad

Den enkelte personen er i teljinga rekna å ha bustaden sin i den kommunen og i det husværet der vedkomande var registrert som busett i folkeregisteret den 1. november 1980. Hovudregelen er her at ein person skal registrerast som busett der vedkomande regelmessig tek døgnkvila si.

Dei viktigaste registreringsreglane er elles:

Bustadtilhøve	Skal registrerast som busett i
Gift person som pga. arbeid, studiar, avtening av verneplikt e.l. oppheld seg utanom fellehusværet til ektefellane	Fellehusværet til ektefellane
Ugift person som pga. studiar, skolegang eller avtening av verneplikt oppheld seg utanom husværet til foreldre/forsørgjar	Husværet til foreldre/forsørgjar
Ugift person med eige arbeid og som vanlegvis ikkje bur hos foreldre/forsørgjar	Husværet der personen vanlegvis bur
Person som pga. ferie, besøk hos kjende, forretningsreise e.l. er fråverande frå husværet der vedkomande vanlegvis bur	Husværet der personen vanlegvis bur
Person som er forpleid i barneheim, aldersheim, pleieheim eller er sett bort i privat pleie	Barneheimen, aldersheimen, pleieheimen eller husværet der personen er i pleie
Person som er innlagd på sjukehus eller plassert på arbeidsskole, arbeidsanstalt eller i fengsel	Husværet der personen var busett før innlegginga eller plasseringa

Personar som ikkje kan heimførast til ein bestemt bustad, er rekna til gruppa "Utan fast bustad". Personar utan fast bustad er som regel registrerte som busette i den kommunen der dei sist hadde fast bustad.

I det følgjande er omgrepet "Busett" brukt i same tyding som omgrepet "Registrert busett".

Det er ikkje innhenta opplysningar om mellombels bustad. Det kan derfor ikkje bli gitt oppgåver over den tilstadeverande befolkninga.

Opplysningane frå Folke- og bustadteljing 1980 er ikkje nytta til å justere opplysningane i folkeregistra.

Alder

I fordelinga etter alder er den enkelte personen gruppert etter alder pr. 31. desember 1980 (Alder = 1980 - fødselsår).

Ekteskapeleg status

Det er brukt fire hovudgrupperingar etter ekteskapeleg status, nemleg ugifte, gifte, skilde og enkjer/enkjemenn.

Sambuande

Med sambuande meiner ein personar som lever saman (i ekteskapsliknande forhold) utan å ha inngått formelt ekteskap.

I gruppa sambuande er rekna berre dei personane som er registrert busette på same adressa i folkeregisteret 1. november 1980.

Trussamfunn

Det er brukt tre grupperingar etter trussamfunn, nemleg "Den norske kyrkja", "Trussamfunn utanfor den norske kyrkja" og "Ikkje tilslutta trussamfunn".

Personar under 16 år er som regel grupperte saman med foreldra sine. I dei tilfella foreldra ikkje høyrer til same gruppe, er barna førte til gruppa for uoppgitt.

Utdanning

Oppgåvene over utdanning omfattar enkeltutdanningar på heil- eller deltid som normalt varer minst 5 månader.

For personar med fleire enkeltutdanningar, er den utdanninga som samla varer lengst (normal tid for enkeltutdanninga tillagt den tida som krevst til føreutdanning) rekna som den høgaste utdanninga. Av utdanningar som samla varer like lenge, er den som er rekna som den viktigaste yrkesmessig, oppfatta som den høgaste utdanninga til personen. Utdanningsgrupperinga er gjort etter 1973-utgåva av Standard for utdanningsgruppering i offentleg norsk statistikk (Statistisk Sentralbyrås Håndbøker nr. 28).

Standarden er bygd opp som eit pyramidisk klassifikasjonssystem.

Enkeltutdanningane er først ordna i grove grupper som i standarden blir kalla utdanningsnivå. Innanfor kvart nivå er det først gjort ei sortering etter fagfelt, dernest ei finare sortering i faggrupper.

Inndelinga i nivå eller hovudgrupper er gjort på denne måten:

0. Inga utdanning og utdanning på førskolenivå (utdanning for 6-åringar og mindre barn)
1. Utdanning på barneskolenivå (1-6 år, førskoleutdanning ikkje medrekna)
2. Utdanning på ungdomsskolenivå (7-9 år)
3. Utdanning på gymnasnivå I (10 år)
4. Utdanning på gymnasnivå II (11-12 år)
5. Utdanning på universitets- og høgskolenivå I (13-14 år)
6. Utdanning på universitets- og høgskolenivå II (15-16 år)
7. Utdanning på universitets- og høgskolenivå III (17-18 år)
8. Utdanning på forskarnivå (over 18 år)
9. Uoppgitt utdanning.

I tabellane over høgaste utdanninga til personen frå folketeljinga er gruppene 0 og 9 slått saman til ei gruppe.

Fagfelta er i standarden spesifiserte slik:

1. Allment fagfelt
2. Humaniora og estetikk
3. Undervisning
4. Administrasjon, økonomi, samfunnsvitskap og jus
5. Industri, handverk, naturvitskap og teknikk
6. Samferdsel
7. Helsevesen
8. Jordbruk, skogbruk og fiske
9. Tenesteyting og forsvar.

I tabellane frå folketeljinga er berre dei viktigaste fagfelta under dei ulike nivå- eller hovudgruppene spesifiserte. Dei andre fagfelta er slått saman til ei gruppe.

I folketeljinga 1970 vart det gjort ei tre-delning av gymnasnivået i standarden etter kor lenge utdanninga vara, 10 år, 11 år og 12 år.

I folketeljinga 1980 følgjer inndelinga grupperinga i standarden, nemleg ei gruppering på 10 år og 11-12 år.

Fagutdanningar avslutta før 1972/73 og som ikkje byggjer på examen artium blir i teljinga 1980 koda med 8 års allmennutdanning som grunnlag. Fagutdanningar avlagde etter 1972/73 blir koda med 9 år som grunnlag.

Viktigaste kjelde til livsopphald

Personar 16 år og over er grupperte etter den kjelda til livsopphald som var viktigast dei siste 12 månadene før teljingstidspunktet, dvs. frå 1. november 1979 fram til 1. november 1980. For personar under 16 år som er busette i privathushald er inntekta frå andre personar alltid rekna som viktigaste kjelde til livsopphald.

For personar under 16 år som er busette i felleleshushald er pensjon, trygd rekna som viktigaste kjelde til livsopphald.

Med "inntekt av eige arbeid" er meint inntekt av eigen yrkesaktivitet.

"Pensjon, trygd" omfattar sjuketrygd, arbeidsløysetrygd, forsørgjartrygd, uføretrygd, alders-trygd, yrkesskadetrygd, krigspensjon, bedriftspensjon o.l.

Som "stipend, lån, formue, føderåd, leigeinntekt eller anna formuesinntekt" blir også rekna utbetalingar i samband med livsforsikring eller individuell pensjonsforsikring. Underhald frå andre enn privatpersonar (t.d. stønader frå det offentlege, institusjonar eller bedrifter), så nær som pensjon og trygd blir også rekna med her.

Personar som har inntekta til andre personar som viktigaste kjelde til livsopphald er grupperte under "inntekt av eige arbeid eller andre personars arbeid/inntekt". Dette gjeld uansett om inntekta kjem frå arbeid, pensjon, trygd eller stipend, lån m.m.

Yrkesaktivitet

I Folke- og bustadteljing 1980 er det innhenta oppgåver om yrkesaktiviteten både for dei siste 12 månadene før teljingstidspunktet og den siste veka før teljingstidspunktet.

Som yrkesaktivitet er rekna alt arbeid som blir utført mot betaling i form av lønn, inntekt av eiga bedrift, provisjon, honorar o.l. Arbeid som familiemedlem utan fast lønn i familiebedrift (t.d. gardsbruk, butikk) og verneplikts-/sivilteneste er også rekna som yrkesaktivitet.

Som yrkesaktive dei siste 12 månadene er rekna personar 16 år og over som utførte yrkesaktivitet som vara minst 100 timar i denne perioden.

Som yrkesaktive den siste veka før teljingstidspunktet er rekna personar 16 år og over som utførte yrkesaktivitet som vara minst 1 time i denne veka. Personar som var midlertidig borte frå arbeidet heile veka på grunn av sjukdom, permisjon, ferie e.l. er ikkje rekna med blant dei yrkesaktive.

Arbeidstid

Det er innhenta oppgåver over arbeidstida både for dei siste 12 månadene før teljingstidspunktet og den siste veka før teljingstidspunktet.

Arbeidstida omfattar all den tida som er gått med til yrkesaktivitet. Arbeidstid som har gått med til førebuing i tillegg til ordinær arbeidstid, er også rekna med (t.d. førebuingar i tillegg til ordinær undervisningstid for lærarar). Tid som er brukt til skolearbeid, studiar og husarbeid for eigen familie, er ikkje rekna med.

Fråvær på grunn av sjukdom, permisjon, ferie e.l. er heller ikkje rekna med i arbeidstida.

Generelt om grupperinga etter næring, yrke og yrkesstatus

Personar 16 år og over med yrkesaktivitet er grupperte på næring etter kva slags verksemd det er i den bedrifta der den enkelte arbeidde heile tida eller lengst tid dei siste 12 månadene før teljingstidspunktet. Desse personane er vidare grupperte på det yrket og den yrkesstatusen som dei hadde heile tida eller lengst tid i denne bedrifta i 12-månadersperioden.

Personar 16 år og over med yrkesaktivitet siste veka før teljingstidspunktet er grupperte etter den næringa og det yrket vedkomande oppgåv å ha hatt i den bedrifta der den enkelte arbeidde heile tida eller lengst tid dei siste 12 månadene før teljingstidspunktet. Det er såleis ikkje innhenta særskilde oppgåver om næring og yrke for dei yrkesaktive den siste veka før teljingstidspunktet.

Næring

Næringsgrupperinga er gjort etter 1978-utgåva av Standard for næringsgruppering i offentleg norsk statistikk (Statistisk Sentralbyrå's Håndbøker nr. 9).

Denne standarden er i samsvar med International Standard Industrial Classification of All Economic Activities (ISIC).

I standarden er grupperingssystemet utforma som eit femsifra pyramidisk system der kvart siffer gir eit grupperingsnivå. Dei fem nivåa har fått følgjande nemningar:

Næring	1-sifra kode
Næringsområde	2-sifra kode
Næringshovudgruppe	3-sifra kode
Næringsgruppe	4-sifra kode
Næringsundergruppe	5-sifra kode

Næringane på 1-sifra nivå har følgjande 9 inndelingar:

1. Jordbruk, skogbruk, fiske og fangst
2. Bergverksdrift
3. Industri
4. Kraft- og vassforsyning
5. Byggje- og anleggsverksemd
6. Varehandel, hotell- og restaurantverksemd
7. Transport, lagring, post og telekommunikasjonar
8. Bank- og finansieringsverksemd, forsikringsverksemd, eigedomsdrift og forretningsmessig tenesteyting
9. Offentleg, sosial og privat tenesteyting.

Ei oversikt over den vidare inndelinga i næringsområde m.m. finst i Standard for næringsgruppering.

Næringsgrupperinga i 1980-teljinga er ikkje direkte samanliknbar med næringsgrupperinga i 1970-teljinga. Årsaka til dette er overgangen til ny standard for næringsgruppering i 1972. I folketeljinga 1970 vart næringsgrupperinga gjort etter 1960-utgåva av Standard for næringsgruppering.

Tabellar med samanliknbare tal mellom teljinga i 1970 og 1980 vil bli publiserte ei tid etter kommunehefta i dei såkalla "tabellpakkene". Næringsoppgåver med resultat frå 1970-teljinga grupperte etter 1978-utgåva av Standard for næringsgruppering, vil da bli gitt. I folketeljinga 1980 blir det gitt næringsoppgåver ned på næringsgruppe (3-sifra kode).

Yrke

Yrkesgrupperinga er gjort etter Standard for yrkesgruppering i offentlig norsk statistikk (uttatt av Arbeidsdirektoratet i 1965). Standarden følgjer i prinsippet 1958-utgåva av International Standard Classification of Occupations (ISCO).

Standarden er bygd opp slik at yrke som er i nær slekt er førte saman til såkalla yrkesgrupper, som igjen dannar yrkesområde. Desse yrkesområda er førte saman til yrkesfelt.

Kvart yrke i klassifiseringa har femsifra kodenummer:

første siffer angir yrkesfelt
 første og andre siffer angir yrkesområde
 første - tredje siffer angir yrkesgruppe
 første - femte siffer angir yrke.

Til folketeljninga 1980 har Statistisk Sentralbyrå ført nye yrke inn i denne standarden. Den inndelinga i yrkesgrupper som er brukt i 1965-utgåva, er stort sett brukt også her. Vidare er ein del yrkesgrupper slått saman og nokre er splitta i fleire grupper. Ei ny tre-siffergruppe er tatt med for olje- og gassarbeid. Dessutan er leiande tenestemenn i kommunal- og fylkeskommunal administrasjon og forvaltning skilt ut som ny gruppe.

Gruppene "Lærarar" og "Faglærarar i praktiske yrke" er slått saman til ei gruppe.

Oppgåver over yrke er i teljinga gitt ned på yrkesgruppe (3-sifra kode).

Yrkesstatus

I teljinga er det brukt følgjande tre grupperingar etter yrkesstatus:

1. Fast eller midlertidig tilsett
2. Sjølvstendig
3. Familiemedlem utan fast løn i familiebedrift.

Personar (også medeigarar) som arbeidde i firma organiserte som aksjeselskap, andelslag eller anna selskapsform med avgrensa ansvar, er alltid rekna som tilsette.

Ein person er rekna som sjølvstendig dersom vedkomande dreiv verksemd åleine for eiga rekning eller saman med andre med uavgrensa ansvar (t.d. i ansvarleg selskap).

Grappa "Familiemedlem utan fast lønn i familiebedrift" omfattar personar som arbeidde i familieverksemd utan fast avtala lønn og som verken var eigarar eller medeigarar i verksemda. Ein familiemedlem utan fast lønn kan likevel ha vederlag for arbeidet i form av kost og losji, del av overskott e.l.

I dei tilfelle der ektefellar arbeidde i felles verksemd (t.d. gardsbruk) som ikkje var organisert som aksjeselskap e.l., er den eine ektefellen rekna som sjølvstendig og den andre som familiemedlem utan fast lønn i familiebedrift, med mindre begge ektefellane var registrerte som eigarar av verksemda.

Generelt om oppmøteplass, reisehyppigheit, reisetid og transportmåte

Kjennemerka gjeld personar 16 år og over med yrkesaktivitet i siste veka før teljingstidspunktet.

Reisehyppigheit, reisetid og transportmåte gjeld yrkesaktive personar med fast oppmøteplass (sjå oppmøteplass).

Reisetid og transportmåte gjeld yrkesaktive personar med fast arbeidsreise (sjå reisehyppigheit).

Oppmøteplass

Med oppmøteplass forstås ein den staden der vedkomande møtte fram når arbeidsdagen tok til.

Personar 16 år og over med yrkesaktivitet siste veka før teljingstidspunktet er grupperte etter kommunen den faste oppmøteplassen låg i (rute 1 og 2 i personskjemaet).

Personar som i denne veka møtte på ulike arbeidsstader, var til sjøs e.l., er ikkje rekna å ha fast oppmøteplass (rute 3 i personskjemaet).

Reisehyppigheit

Med reisehyppigheit forstå ein så mange gonger som vedkomande reiste frå heimstaden til arbeidsstaden den siste veka før teljingstidspunktet.

Heimstaden er alltid rekna som den bustadadressa vedkomande er registrert busett på i folke-registeret. For personar som budde mellombels på t.d. hybel eller brakke i denne veka, er reisa mellom hybel, brakke og arbeidsstad ikkje medrekna.

For personar som var registrert busette på arbeidsstaden er det rekna kor mange dagar vedkomande var på arbeid siste veka før teljingstidspunktet.

Med "fast arbeidsreise" meiner ein personar med fast oppmøteplass og som reiste minst ein gong frå heimstaden til arbeidsstaden i veka før teljingstidspunktet.

Reisetid

Reisetid er reisetida frå heimstaden (registrert bustadadresse) til arbeidsstaden. Reisetida er rekna ein veg. I reisetida er gangtid og ventetid under reisa teke med. Det same gjeld faste gjeremål som t.d. å ta med barn til barnehage, dagamma e.l. Tilfeldige gjeremål og seinkingar er ikkje rekna med.

For pendlarar som budde mellombels på t.d. hybel, brakke e.l., er reisetida rekna frå heimstaden og fram til arbeidsstaden.

Transportmåte

Med transportmåte forstå ein dei transportmidla vedkomande til vanleg nytta ein veg frå heimstaden til arbeidsstaden siste veka før teljingstidspunktet.

For personar som ikkje reiste på same måten kvar dag, er det rekna med den reisemåten vedkomande nytta flest dagar.

3.2. Familie- og hushaldstype

Grupperingane på familie og hushaldstype refererer seg til teljingstidspunktet den 1. november 1980.

Familie

Til ein og same familie er rekna:

1. Ektepar og eventuelle ugifte barn registrert busette i same privatbustad, aldersheim, pleieheim e.l.
2. Far/mor med ugifte barn registrert busette i same privatbustad, aldersheim, pleieheim, pensjonat, hotell e.l.
3. Kvar enkelt person som ikkje høyrer inn under noka av de to gruppene som er spesifiserte ovanfor (bl.a. personar utan fast bustad). Desse personane dannar såleis kvar for seg eigen familie (familie med ein person).

I familiar med ektepar er også teke med eventuelle ugifte barn av berre den eine ektefellen og ugifte adoptivbarn og stebarn, men ikkje fosterbarn.

Av reglane som er nemnde ovanfor går det fram at personar (t.d. ektefellar) som ikkje var registrert busette i same privatbustad, aldersheim, pleieheim e.l., aldri er grupperte under same familie. Vidare går det fram at gifte, separerte, skilde, enkjer og enkjemenn ikkje i noko tilfelle er rekna til same familie som foreldra. Når t.d. eit ektepar bur saman med ei skild dotter, dannar ektefellane eigen familie og dottera eigen familie. Elles kan nemnast at ugifte sysken som har felles husvære, der ingen av foreldra er busette, kvar for seg er rekna som særskild familie.

Hushaldstype

Det er skilt mellom to hovudtypar av hushald, nemleg privathushald og fellehushald.

Gruppa "Privathushald" omfattar personar som var registrerte som busette i privat husvære. Denne hushaldstypen er vidare splitta opp etter talet på familiar i hushaldet. Som hushaldseining er

her rekna buhushald. Denne omfattar alle busette i same husvære. Av dette følgjer at talet på privat-hushald er det same som talet på husvære i teljinga.

Til felleleshushald er rekna forpleide som var registrert busette i aldersheimar, barneheimar, pleieheimar e.l.

Personale ved felleleshushald er alltid grupperte under privathushald. Det same gjeld militært personell som budde i militærforlegning.

3.3. Bustadkjennemerke

Bustadkjennemerka refererer seg til den bustaden der den einskilde var registrert busett 1. november 1980.

Bustad (husvære m.m.)

Med husvære meiner ein t.d. rekkjehus, husvære i tomannsbustad, husvære i leiegård, blokk-husvære, hybelhusvære og hybel med eigen inngang. Einebustad blir også rekna som husvære.

I hybelbygg er derimot kvar enkelt hybel alltid rekna som husvære. Dette gjeld også når fleire hyblar har felles gang, hall, bad og/eller kjøkken.

Vidare er hyblar for sjukepleiarar, legebustader og rom som er disponerte av privathushald i sjukehus, militærforlegningar eller felleleshushald, alltid rekna som egne husvære.

Til eit husvære er som hovudregel rekna rom som er bygde (eller ombygde) til bruk for ein eller fleire personar som har felles kost og losji, og der det er tilgjenge til romma (rommet) utan at ein må gå gjennom eit anna husvære.

Ein bustad vil derfor som regel falle saman med omgrepet husvære.

I enkelte tilfelle vil ein bustad omfatte mer enn eitt husvære. Dersom t.d. ugifte barn bur i eige husvære (hybel med eigen inngang e.l.), men på same adressa som foreldra, er som hovudregel barna rekna å høyre til same husvære som foreldra. I dette tilfellet omfattar bustaden det husværet som foreldra bur i og det husværet som barna bur i. Berre dersom barna er registrerte som eigen familie i folkeregisteret, er husværa rekna som særskilde bustader.

Hyblar utan eigen inngang som ikkje ligg i hybelbygg, institusjon e.l., og der det bur personar som er registrerte i folkeregisteret på vedkomande adresse, er alltid rekna til same bustad som hovudhusværet.

Med privatbustad er meint husvære der det ikkje bur forpleide i aldersheimar, barneheimar og andre felleleshushald. Husvære for tilsette (t.d. sjukepleiarar) ved institusjonar er såleis rekna som privatbustader. Det same gjeld husvære for befal m.m. i militærforlegningar.

Det er ikkje innhenta oppgåver for husvære som ikkje er privatbustader.

I tabellane er "privatbustadene" for å gjera det enkelt kalla "husvære".

Rom

Oppgåvene over talet på rom refererer seg til husvære som er med i teljinga, og omfattar bustadrom på 6 m² eller meir, og som kan nyttast året rundt. Kjøkken, bad, entré, hall, alkove, hems, trimrom, vaskerom og rom som berre blir nytta til næringsverksemd (f.eks. kontor) er ikkje med.

I 1980-teljinga er det ikkje innhenta spesifiserte oppgåver over talet på rom i husvære med "meir enn 8 rom", slik som det vart gjort i teljinga i 1970.

I oppgåvene for "rom i alt" er tala på rom i husvære med meir enn 8 rom derfor rekna med. For kvar enkelt kommune er det laga gjennomsnittstal frå 1970-teljinga (dvs. gjennomsnittleg tal på rom i husvære med meir enn 8 rom). Dette gjennomsnittstalet er brukt for å fastleggje talet på rom for husvære med meir enn 8 rom i 1980-teljinga.

Areal

Med areal for husværet er meint nettoareal. I tillegg til bustadrom på 6 m² eller meir er også teke med kjøkken, bad, entré, hall o.l.

Rom som er felles for to eller fleire husvære, t.d. felles gang, hall, bad e.l., er ikkje rekna med i arealet.

Eige-/leigeform

Som eigarar er også rekna personar som eig aksje eller andel som gir burett.

Med "vanleg leigekontrakt" er meint at vedkomande leiger eit husvære av ein eigar etter dei reglar og avtalar som følgjer av husleigelova. Vanleg leigeforhold utan skriftleg kontrakt er også rekna med her.

Kjøkken

Med kjøkken er i teljinga meint ein del av husværet som er avgrensa frå andre delar av det, og der det er installert utstyr til matlaging for dei som bur der. Kjøkkenet kan vera eit eige rom, men treng ikkje vera det.

Dersom fleire husvære har felles kjøkken, t.d. hyblar i eit hybelbygg, er alle husværa rekna å vera utan kjøkken.

I storleiken på kjøkkenet er også medrekna golvplass til benker, skap o.l.

Viktigaste kjelda til oppvarming

Dersom to eller fleire kjelder er like viktige for oppvarming av husværet, er både (alle) desse rekna med.

Hushaldet disponerer bil

Med å disponere bil meiner ein i teljinga å eige/leige bil eller å ha høve til å bruke privat t.d. firmabil.

Stasjonsvogn og varevogn er rekna som personbil berre dersom ho blir brukt også til privatkjøring.

Hustype

Som hus er som hovudregel rekna bygningar som frå kjellar til loft er skilde frå andre bygningar.

Kvar enkelt blokk er derimot rekna som eitt hus, sjølv om det frå kjellar til loft er skiljevegg(ar) utan gjennomgang i blokka.

I rekkjehus er heile rekkja av husvære rekna som eitt hus.

Som frittliggjande einebustad er rekna einebustad med minst ein halv meters avstand til nærmaste hus.

Som hustype "einebustad" er også rekna frittliggjande einebustader som inneheld eit hybelhusvære, og/eller der eitt eller fleire rom er brukte som hybel.

Rekkjehus er hus med husvære som har minst ein vegg eller ein del av ein vegg felles med eit anna husvære. Hus i kjede er hus som er bundne saman med eit anna hus ved garasje, carport, svalgang o.l. Terrassehus er hus med husvære som er bygde saman i ei bakkeskråning, og der fleire av husværa har heile eller delar av taket til husværet under som terrasse.

Horisontalt delt tomannsbustad er hus med to vanlege husvære (som kan ha ulik storleik) og der det eine husværet ligg i ein etasje over det andre.

Anna bustadbygg med mindre enn 3 etasjar omfattar også einebustader med mindre enn ein halv meters avstand mellom husa.

Gruppa "forretningsbygg m.m." omfattar hus der halvparten eller mindre av golvarealet er nytta til privatbustad.

Som bygg for felleleshushald er rekna hus der det er organisert felleleshushald for dei busette og/eller mellombels tilstadeverande.

Oppgaver over tal på husvære, rom og busette i bygg for felleshushald omfattar berre privathusvære, rom og busette i desse bustadene.

Byggjeår

Med byggjeår meiner ein det året da minst halvparten av husværa i huset var ferdige til innflytting. Hus som er ombygde, er grupperte etter opphavleg byggjeår.

Gjennomsnittstal

Busette pr. husvære er lik talet på busette i privathusvære dividert med talet på privathusvære.

Rom pr. husvære er lik talet på rom (kjøkken ikkje medrekna) i privathusvære dividert med talet på desse husværa.

Busette pr. rom er lik talet på busette i privathusvære dividert med talet på rom (kjøkken er ikkje medrekna) i privathusvære.

3.4. Inndelinga i grunnkrinsar

Grunnkrinsinndelinga til bruk i folketeljninga er gjort av Byrået i samarbeid med kommunane og brukarar av statistikk på regionalt nivå.

Følgjande kriterium er lagde til grunn for utarbeidinga av grunnkrinsane:

1. Utgangspunktet for grunnkrinsinndelinga er som regel inndelinga i folketeljingskrinsar i 1970. Dersom inndelinga frå 1970 er endra, er det lagt vekt på at grupper av grunnkrinsar kan samanliknast med ein eller fleire tidlegare folketeljingskrinsar.
2. Grunnkrinsane er utforma slik at dei kan vera stabile over ein rimeleg tidsperiode.
3. Grunnkrinsane skal bestå av eit samanhengande geografisk område.
4. Grunnkrinsane bør vera mest mogleg einsarta når det gjeld natur- og næringsgrunnlag, kommunikasjonsforhold og bygningsmessig struktur.
5. Folketalet og areal bør ikkje variere for sterkt. Folketalet kan variere frå under 100 i sterkt spredtbygde strøk til over 1 000 i dei tettast utbygde byområda.

Fordi grunnkrinsinndelinga skal vera mest mogleg stabil, er ho ikkje knytt saman med ei avgrensing av tettbygde strøk, da desse grensene stadig må endrast.

Tettstadavgrensinga er ført vidare uavhengig av grunnkrinsinndelinga. Retningslinene for tettstadavgrensinga følgjer i store trekk den som vart praktisert i 1960 og 1970. Hovudkriteriet ved avgrensinga av tettstad er at avstanden mellom husa i ei husklynge ikkje skal vera over 50 meter, men det er tillate skjønsmessige avvik for område der det ikkje kan eller skal byggjast bustader, som t.d. lagerplassar, idrettsanlegg, parkar o.l. Området må ha minst 200 busette på teljingstidspunktet.

Det er ikkje stilt noko krav om at grensene for grunnkrinsane skal falle saman med grensene for kyrkjesokn, skole- eller valkrinsar.

Oppgaver over grunnkrinsar blir også grupperte til delområde (bydelar/bygdslag). Desse delområda omfattar vanlegvis 1 000 - 3 000 personar i spredtbygde strøk og 3 000 - 5 000 personar i tettbygde strøk. Eit delområde kan t.d. vera eit område som soknar til eit lokalt sentrum i ein kommune.

Ei oversikt som viser forholdet mellom grunnkrinsar i 1980 og teljingskrinsar i 1970, er vist i vedlegg 1.

Kart som viser omfanget av grunnkrinsane som det blir gitt resultat for i dette heftet, er vist i vedlegg 2.

For ei nærmare orientering om grunnkrinsane m.m. viser vi til hefta "Grunnkretser og tettsteder. Dokumentasjon 1980".

4. BRUK AV TABELLANE

Dette heftet inneheld tabellar for den enkelte kommunen. Tabellane i kommunehefta er inndelte i seks hovudgrupper.

Tabellane 1 - 3 gir resultat for enkelte demografiske kjenneteikn.

Tabellane 4 - 10 gir hovudresultat for utdanning, yrke, næring, arbeidstid m.m. Tabellane 4 - 7 refererer seg til dei siste 12 månadene før teljingstidspunktet. Tabellane 8 - 10 gir oppgåver for kjennemerke som knyttar seg til den siste veka før teljingstidspunktet.

Tabellane 11 - 18 gir resultat for bustaddelen av teljinga.

Tabellane 19 - 21 gir resultat for familiar og privathushald.

Tabellane 22 - 24 gir hovedresultat for befolkning, yrkesaktivitet og bustader på grunnkrins.

5. MERKNADER TIL TABELLANE

Tabell 1:

I tabell 1 har ein generelt teke sikte på å gi tal tilbake til 1801 etter kommuneinndelinga i 1980.

TABELL 1. FOLKEMENGDEN VED FOLKETELJINGENE 1801 - 1980

ÅR	FOLKE- MENGD	ÅR	FOLKE- MENGD	ÅR	FOLKE- MENGD	ÅR	FOLKE- MENGD	ÅR	FOLKE- MENGD	ÅR	FOLKE- MENGD
1801 ..	2131	1835 ..	2797	1865 ..	3450	1900 ..	3529	1930 ..	3216	1960 ..	2857
1815 ..	2252	1845 ..	3064	1875 ..	3541	1910 ..	3401	1946 ..	3234	1970 ..	2606
1825 ..	2538	1855 ..	3104	1890 ..	3690	1920 ..	3255	1950 ..	3041	1980 ..	2880

TABELL 2. FOLKEMENGDEN ETTER KJØNN, EKTESKAPLEG STATUS OG ALDER. 1/11 1980

ALDER	I ALT	MENN					KVINNER				
		I ALT	UGIFTE	GIFTE	ENKJE- MENN	SEPARERTE OG SKILDE	I ALT	UGIFTE	GIFTE	ENKJER	SEPARERTE OG SKILDE
I ALT	2880	1501	798	631	55	17	1379	608	630	124	17
0- 6 ÅR .	292	166	166	-	-	-	126	126	-	-	-
7-15 " .	408	199	199	-	-	-	209	209	-	-	-
16-19 " .	152	87	87	-	-	-	65	64	1	-	-
20-24 " .	238	122	107	15	-	-	116	73	43	-	-
25-29 " .	208	124	56	67	-	1	84	16	67	-	1
30-39 " .	321	166	33	127	-	6	155	6	139	3	7
40-49 " .	222	123	32	90	-	1	99	8	86	2	3
50-59 " .	298	155	49	103	1	2	143	19	110	11	3
60-66 " .	232	116	25	83	5	3	116	16	84	14	2
67-69 " .	90	53	10	39	2	2	37	7	26	4	-
70-79 " .	276	125	25	80	18	2	151	42	62	46	1
80 ÅR OG OVER	143	65	9	27	29	-	78	22	12	44	-

TABELL 3. FOLKEMENGDEN ETTER TRUSSAMFUNN/VIKTIGASTE KJELDE TIL LIVSOPPHALD, KJØNN OG ALDER. 1/11 1980

KJØNN OG ALDER	I ALT	TRUSSAMFUNN				VIKTIGASTE KJELDE TIL LIVSOPPHALD				
		DEN NORSKE KYRKJA	TRUS- SAMFUNN UTANFØR DEN NORSKE KYRKJA	IKKJE TILSLUTTA NOKO TRUSSAM- FUNN	UOPP- GITT TRUS- SAMFUNN	INNTÆKT AV EIGE ELLER ANDRE PERSONARS ARBEID	PENSJON/ TRYGD	STIPEND, LÅN, FORMUE E.L.	VERNE- PLIKTS-/ SIVIL- TENESTE	UOPPGITT KJELDE TIL LIVS- OPPHALD
I ALT	2880	2761	18	28	73	2045	625	62	17	131
MENN	1501	1432	9	18	42	1120	268	29	16	68
0- 6 ÅR	166	154	-	-	12	166	-	-	-	-
7-15 "	199	186	2	2	9	199	-	-	-	-
16-19 "	87	86	-	1	-	70	-	6	3	8
20-24 "	122	120	1	1	-	89	-	13	13	7
25-29 "	124	115	2	4	3	113	1	7	-	3
30-39 "	166	157	-	4	5	158	2	1	-	5
40-49 "	123	119	1	1	2	110	6	-	-	7
50-59 "	155	150	2	2	1	125	13	1	-	16
60-66 "	116	113	-	1	2	71	32	-	-	13
67-69 "	53	49	-	1	3	13	38	-	-	2
70-79 "	125	120	1	-	4	6	112	1	-	6
80 ÅR OG OVER ...	65	63	-	1	1	-	64	-	-	1
KVINNER ..	1379	1329	9	10	31	925	357	33	1	63
0- 6 ÅR	126	122	-	-	4	126	-	-	-	-
7-15 "	209	202	1	-	6	209	-	-	-	-
16-19 "	65	64	-	1	-	49	-	7	-	9
20-24 "	116	109	1	4	2	84	5	22	-	5
25-29 "	84	78	-	4	2	79	1	2	-	2
30-39 "	155	153	-	-	2	141	6	-	-	8
40-49 "	99	95	3	-	1	80	11	1	-	7
50-59 "	143	139	-	-	4	97	27	-	1	18
60-66 "	116	113	1	-	2	56	50	-	-	10
67-69 "	37	34	-	-	3	4	33	-	-	-
70-79 "	151	143	2	1	5	-	147	1	-	3
80 ÅR OG OVER ...	78	77	1	-	-	-	77	-	-	1

TABELL 4. PERSONAR 16-66 ÅR ETTER YRKESAKTIVITET, ARBEIDSTID, KJØNN OG HØGSTE UTDANNING. 1/11-79 - 31/10-80

KJØNN OG HØGSTE UTDANNING	IKKJE YRKESAKTIVE				YRKESAKTIVE						
	I ALT	I ALT			100-499 TIMAR		500-999 TIMAR		1 000 TIMAR OG OVER		UOPP- GITT ARB.- TID
		I ALT	AV DETTE GIFTE	I ALT	I ALT	AV DETTE GIFTE	I ALT	AV DETTE GIFTE	I ALT	AV DETTE GIFTE	
I ALT	1671	341	188	1330	188	85	158	86	900	604	84
MENN I ALT	893	98	31	795	61	10	51	8	632	408	51
BARNESKOLENIVÅ, 1-6 ÅR	-	-	-	-	-	-	-	-	-	-	-
UNGDOMSSKOLENIVÅ, 7-9 ÅR, I ALT .	440	59	21	381	35	9	17	4	297	210	32
FOLKESKOLEUTDANNING	177	34	14	143	10	4	5	2	113	80	15
9-ÅRIG UNGDOMSSKOLE	75	12	-	63	17	-	9	-	32	11	5
UNGDOMSSKOLENIVÅ ELLES	188	13	7	175	8	5	3	2	152	119	12
GYMNASNIVÅ I, 10 ÅR, I ALT	226	19	6	207	14	1	9	1	176	108	8
ALLMENT FAGFELT	25	3	1	22	3	1	1	-	18	12	-
INDUSTRI, HANDBERK OG TEKNIKK .	94	9	1	85	8	-	8	1	64	26	5
SAMFERDSEL	6	-	-	6	-	-	-	-	6	6	-
HELSEVERN	-	-	-	-	-	-	-	-	-	-	-
JORDBRUK, SKOGBRUK OG FISKE ...	76	5	3	71	1	-	-	-	67	51	3
TENESTEYTING OG FORSVAR	7	1	1	6	1	-	-	-	5	5	-
GYMNASNIVÅ I ELLES	18	1	-	17	1	-	-	-	16	8	-
GYMNASNIVÅ II, 11-12 ÅR, I ALT ..	138	10	4	129	7	-	18	2	98	43	5
ALLMENT FAGFELT	40	5	1	35	2	-	11	2	21	7	1
ADMINISTRASJON OG ØKONOMI	18	2	-	16	1	-	2	-	13	4	-
INDUSTRI, HANDBERK OG TEKNIKK .	54	1	1	53	3	-	5	-	43	20	2
SAMFERDSEL	9	2	2	7	-	-	-	-	6	4	1
HELSEVERN	-	-	-	-	-	-	-	-	-	-	-
JORDBRUK, SKOGBRUK OG FISKE ...	14	-	-	14	1	-	-	-	12	6	1
TENESTEYTING OG FORSVAR	2	:	:	:	:	:	:	:	:	:	:
GYMNASNIVÅ II ELLES	1	:	:	:	:	:	:	:	:	:	:
UNIVERSITETS- OG HØGSKOLENIVÅ I, 13-14 ÅR, I ALT	46	6	-	40	2	-	6	1	29	23	3
UNDERVISNING	11	1	-	10	-	-	1	1	9	9	-
ADMINISTRASJON, ØKONOMI, SAMFUNNSVITSKAP OG JUS	9	3	-	6	1	-	2	-	3	1	-
NATURVITSKAP OG TEKNIKK	18	-	-	18	-	-	1	-	16	13	1
HELSEVERN	1	:	:	:	:	:	:	:	:	:	:
UNIV.- OG HØGSKOLENIVÅ I ELLES	7	:	:	:	:	:	:	:	:	:	:
UNIV.- OG HØGSKOLENIVÅ II, III OG FORSKARNIVÅ, OVER 14 ÅR, I ALT ..	37	1	-	36	2	-	-	-	31	23	3
UNDERVISNING	18	-	-	18	2	-	-	-	14	11	2
ADMINISTRASJON, ØKONOMI, SAMFUNNSVITSKAP OG JUS	2	:	:	:	:	:	:	:	:	:	:
NATURVITSKAP OG TEKNIKK	6	:	:	:	:	:	:	:	:	:	:
UNIV.- OG HØGSKOLENIVÅ II, III OG FORSKARNIVÅ ELLES	11	-	-	11	-	-	-	-	10	9	1
UOPPGITT, INGA UTDANNING OG UTDANNING PÅ FØRSKOLENIVÅ	6	3	-	3	1	-	1	-	1	1	-
KVINNER I ALT	778	243	157	535	127	75	107	78	268	196	33
BARNESKOLENIVÅ, 1-6 ÅR	-	-	-	-	-	-	-	-	-	-	-
UNGDOMSSKOLENIVÅ, 7-9 ÅR, I ALT .	468	184	123	284	68	45	48	40	144	120	24
FOLKESKOLEUTDANNING	169	32	51	87	19	18	11	9	45	39	12
9-ÅRIG UNGDOMSSKOLE	59	24	8	35	22	3	5	4	8	3	-
UNGDOMSSKOLENIVÅ ELLES	240	78	64	162	27	24	32	28	91	73	12
GYMNASNIVÅ I, 10 ÅR, I ALT	145	34	23	111	20	14	22	18	62	40	7
ALLMENT FAGFELT	59	13	9	46	7	7	10	10	26	17	3
INDUSTRI, HANDBERK OG TEKNIKK .	9	2	2	7	1	1	1	1	3	1	2
SAMFERDSEL	6	1	1	5	-	-	-	-	5	3	-
HELSEVERN	13	-	-	13	1	1	4	4	7	5	1
JORDBRUK, SKOGBRUK OG FISKE ...	4	-	-	4	-	-	1	1	3	3	-
TENESTEYTING OG FORSVAR	29	10	6	19	6	5	4	2	8	4	1
GYMNASNIVÅ I ELLES	25	8	5	17	5	-	2	-	10	7	-
GYMNASNIVÅ II, 11-12 ÅR, I ALT ..	97	17	8	80	24	10	22	12	34	16	-
ALLMENT FAGFELT	52	8	4	44	14	3	12	5	18	8	-
ADMINISTRASJON OG ØKONOMI	14	3	-	11	4	2	1	-	6	1	-
INDUSTRI, HANDBERK OG TEKNIKK .	7	4	2	3	-	-	-	-	3	2	-
SAMFERDSEL	1	:	:	:	:	:	:	:	:	:	:
HELSEVERN	14	1	1	13	4	4	4	4	5	4	-
JORDBRUK, SKOGBRUK OG FISKE ...	2	:	:	:	:	:	:	:	:	:	:
TENESTEYTING OG FORSVAR	6	1	1	5	-	-	4	3	1	1	-
GYMNASNIVÅ II ELLES	1	:	:	:	:	:	:	:	:	:	:
UNIVERSITETS- OG HØGSKOLENIVÅ I, 13-14 ÅR, I ALT	46	3	1	43	11	5	9	5	21	15	2
UNDERVISNING	17	1	-	16	3	2	3	3	10	7	-
ADMINISTRASJON, ØKONOMI, SAMFUNNSVITSKAP OG JUS	7	:	:	:	:	:	:	:	:	:	:
NATURVITSKAP OG TEKNIKK	1	:	:	:	:	:	:	:	:	:	:
HELSEVERN	11	2	1	9	2	2	2	1	4	3	1
UNIV.- OG HØGSKOLENIVÅ I ELLES	10	-	-	10	3	-	3	1	4	2	-
UNIV.- OG HØGSKOLENIVÅ II, III OG FORSKARNIVÅ, OVER 14 ÅR, I ALT ..	18	3	2	15	4	1	5	2	6	5	-
UNDERVISNING	12	2	2	10	1	-	5	2	4	3	-
ADMINISTRASJON, ØKONOMI, SAMFUNNSVITSKAP OG JUS	-	-	-	-	-	-	-	-	-	-	-
NATURVITSKAP OG TEKNIKK	-	-	-	-	-	-	-	-	-	-	-
UNIV.- OG HØGSKOLENIVÅ II, III OG FORSKARNIVÅ ELLES	6	1	-	5	3	1	-	-	2	2	-
UOPPGITT, INGA UTDANNING OG UTDANNING PÅ FØRSKOLENIVÅ	4	2	-	2	:	:	:	:	:	:	:

TABELL 5. PERSONAR 16 ÅR OG OVER, ETTER YRKESAKTIVITET, ARBEIDSTID, KJØNN OG ALDER. 1/11 79 - 31/10 80

KJØNN OG ALDER	I ALT	IKKJE YRKES- AKTIVE	YRKESAKTIVE						PRO- SENT YRKES- AKTIVE
			I ALT	ARBEIDSTID. TIMAR					
				100- 499	500- 999	1 000- 1 299	1 300 OG OVER	UOPP- GITT	
I ALT	2180	758	1422	211	170	94	840	107	65,2
MFENN I ALT	1136	268	868	78	62	41	619	68	76,4
16-19 ÅR	87	19	68	30	20	-	15	3	78,2
AV DETTE GIFTE	-	-	-	-	-	-	-	-	-
20-24 ÅR	122	9	113	9	12	9	77	6	92,6
AV DETTE GIFTE	15	1	14	-	-	2	11	1	93,3
25-29 ÅR	124	7	117	2	8	4	100	3	94,4
AV DETTE GIFTE	67	-	67	2	2	1	61	1	100,0
30-39 ÅR	166	7	159	2	2	9	143	3	95,8
AV DETTE GIFTE	127	4	123	-	2	5	115	1	96,9
40-49 ÅR	123	6	117	5	4	7	92	9	95,1
AV DETTE GIFTE	90	2	88	1	2	4	75	6	97,8
50-59 ÅR	155	21	134	6	4	3	109	12	86,5
AV DETTE GIFTE	103	6	97	4	1	1	84	7	94,2
60-66 ÅR	116	29	87	7	1	6	58	15	75,0
67-69 ÅR	53	19	34	6	5	1	14	8	64,2
70 ÅR OG OVER	190	151	39	11	6	2	11	9	20,5
KVINNER I ALT	1044	490	554	133	108	53	221	39	53,1
16-19 ÅR	65	26	39	29	3	-	6	1	60,0
AV DETTE GIFTE	1	:	:	:	:	:	:	:	:
20-24 ÅR	116	26	90	23	19	12	34	2	77,6
AV DETTE GIFTE	43	14	29	6	6	6	10	1	67,4
25-29 ÅR	84	22	62	17	14	4	25	2	73,8
AV DETTE GIFTE	67	20	47	15	9	3	20	-	70,1
30-39 ÅR	155	38	117	28	29	14	42	4	75,5
AV DETTE GIFTE	139	35	104	28	27	12	35	2	74,8
40-49 ÅR	99	29	70	12	18	4	33	3	70,7
AV DETTE GIFTE	86	24	62	11	17	4	27	3	72,1
50-59 ÅR	143	45	98	11	16	12	50	9	68,5
AV DETTE GIFTE	110	27	83	9	12	11	43	8	75,5
60-66 ÅR	116	57	59	7	8	6	26	12	50,9
67-69 ÅR	37	29	8	1	1	1	4	1	21,6
70 ÅR OG OVER	229	218	11	5	-	-	1	5	4,8

TABELL 6. YRKESAKTIVE 16 ÅR OG OVER, ETTER ALDER OG NÆRING. 1/11 79 - 31/10 80

NÆRING	I ALT	ALDER. ÅR										PROSENT AV DEI YRKES- AKTIVE
		70 OG OVER										
		16-19	20-24	25-29	30-39	40-49	50-59	60-66	67-69	70 OG OVER		
I ALT	1422	107	203	179	276	187	232	146	42	50	100,0	
JORDBRUK	467	27	24	25	48	78	116	84	28	37	32,8	
SKOGBRUK	1	1	-	-	-	-	-	-	-	-	0,1	
FISKE OG FANGST	-	-	-	-	-	-	-	-	-	-	-	
BERGVERKSDRIFT	1	-	-	1	-	-	-	-	-	-	0,1	
INDUSTRI I ALT	182	22	32	33	26	23	28	15	1	2	12,8	
PRODUKSJON AV NÆRINGSMIDDEL, DRIKKEVARER OG TOBAKKSVARER	50	6	9	7	7	9	7	4	1	-	-	
PRODUKSJON AV TEKSTILVARER, KLEDEVARER, LER OG LERVARER	18	2	6	4	3	-	1	2	-	-	-	
PRODUKSJON AV TREVARER	22	1	4	-	4	2	7	2	-	2	-	
TREFØRDELING, GRAFISK PRODUKSJON OG FORLAGSVERKSEMD	14	3	2	6	2	-	1	-	-	-	-	
PROD. AV KJEMISKE PROD., MINERAL- OLJE-, KOL-, GUMMI- OG PLASTPROD. ...	-	-	-	-	-	-	-	-	-	-	-	
PRODUKSJON AV MINERALSKE PRODUKT ...	1	-	-	-	-	-	-	1	-	-	-	
PRODUKSJON AV METALL	7	1	1	1	1	1	2	-	-	-	-	
PRODUKSJON AV VERKSTADPRODUKT	70	9	10	15	9	11	10	6	-	-	-	
INDUSTRIPRODUKSJON ELLES	-	-	-	-	-	-	-	-	-	-	-	
KRAFT- OG VASSFORSYNING	8	-	1	-	2	2	1	2	-	-	0,6	
BYGGJE- OG ANLEGGVERKSEMD	172	14	21	33	44	27	16	12	5	-	12,1	
VAREHANDEL	111	18	22	13	22	11	9	5	4	7	7,8	
HOTELL- OG RESTAURANTDRIFT	36	6	9	3	8	3	4	3	-	-	2,5	
LANDTRANSPORT	44	1	7	9	10	4	8	4	1	-	3,1	
SJØTRANSPORT	16	1	2	-	6	3	4	-	-	-	1,1	
TRANSPORT ELLES, LAGRING, POST OG TELEKOMMUNIKASJONAR	38	3	8	7	8	3	6	3	-	-	2,7	
BANK- OG FINANSIERINGSVERKSEMD	16	-	5	4	6	-	-	-	1	-	1,1	
FORSIKRINGSVERKSEMD, EIGEDOMSDRIFT OG FORRETN.MESS. TENESTYTING	6	-	3	-	2	-	1	-	-	-	0,4	
OFFENTLEG ADM., FORSVAR, POLITI OG RETTSVESEN	72	2	23	7	15	11	7	5	1	1	5,1	
RENOVASJON OG REINGJERING	1	-	-	-	1	-	-	-	-	-	0,1	
UNDERVISNING OG FORSKINGSVERKSEMD	68	-	6	12	27	5	13	5	-	-	4,8	
HELSE- OG ANDRE SOSIALTENESTER	131	7	29	22	38	13	15	5	1	1	9,2	
KULTURELL T.YTING, UNDERH. OG SPORT ...	4	-	1	1	1	-	1	-	-	-	0,3	
PERSONLEG TENESTYTING	36	3	8	7	10	4	3	1	-	-	2,5	
UOPPGITT NÆRING	12	2	2	2	2	-	-	2	-	2	0,8	

TABELL 7. YRKESAKTIVE 16 ÅR OG OVER, ETTER KJØNN, ARBEIDSTID OG NÆRING/YRKESFELT. 1/11 79 - 31/10 80

	MENN						KVINNER				
	I ALT	100- 500- 1 000				UOPP- GITT ARB.- TID	I ALT	100- 500- 1 000			UOPP- GITT ARB.- TID
		I ALT	TIMAR	TIMAR	OG OVER			TIMAR	TIMAR	OG OVER	
I ALT	1422	868	78	62	660	68	554	133	108	274	39
NÆRING											
JORDBRUK	467	278	32	20	186	40	189	27	31	109	22
SKOGBRUK	1	1	:	:	:	:	-	-	-	-	-
FISKE OG FANGST	-	-	-	-	-	-	-	-	-	-	-
BERGVERKSDRIFT	1	1	:	:	:	:	-	-	-	-	-
INDUSTRI I ALT	182	139	15	12	103	9	43	13	7	21	2
PRODUKSJON AV NÆRINGSMIDDEL, DRIKKEVARER OG TOBAKKSVARER	50	36	4	2	27	3	14	6	1	7	-
PRODUKSJON AV TEKSTILVARER, KLEDEVARER, LER OG LERVARER	18	4	:	:	:	:	14	2	2	8	2
PRODUKSJON AV TREVARER	22	20	4	2	13	1	2	:	:	:	:
TREFØREDLING, GRAFISK PRODUKSJON OG FORLAGSVERKSEMD	14	5	-	1	4	-	9	2	2	5	-
PROD. AV KJEMISKE PROD., MINERAL- OLJE-, KOL-, GUMMI- OG PLASTPROD.	-	-	-	-	-	-	-	-	-	-	-
PRODUKSJON AV MINERALSKE PRODUKT.	1	1	:	:	:	:	-	-	-	-	-
PRODUKSJON AV METALL	7	6	2	1	2	1	1	:	:	:	:
PRODUKSJON AV VERKSTADPRODUKT ...	70	67	5	6	53	3	3	1	1	1	-
INDUSTRIPRODUKSJON ELLES	-	-	-	-	-	-	-	-	-	-	-
KRAFT- OG VASSFORSYNING	8	7	-	-	7	-	1	:	:	:	:
BYGGJE- OG ANLEGGVERKSEMD	172	165	11	9	139	6	7	1	2	3	1
VAREHANDEL	111	61	6	6	46	3	50	13	9	25	3
HOTELL- OG RESTAURANTDRIFT	36	4	1	-	3	-	32	15	5	12	-
LANDTRANSPORT	44	42	3	1	37	1	2	:	:	:	:
SJØTRANSPORT	16	13	-	1	9	3	3	-	-	3	-
TRANSPORT ELLES, LAGRING, POST OG TELEKOMMUNIKASJONAR	38	22	2	1	19	-	16	2	1	11	2
BANK- OG FINANSIERINGSVERKSEMD	16	8	1	-	7	-	8	1	1	6	-
FORSIKRINGSVERKSEMD, EIGEDOMSDRIFT OG FORRETN.MESS. TENESTEYTING	6	2	:	:	:	:	4	-	-	4	-
OFFENTLEG ADM., FORSVAR, POLITI OG RETTSVESEN	72	43	3	5	32	3	29	6	10	13	-
RENOVASJON OG REINGJERING	1	-	-	-	-	-	1	:	:	:	:
UNDERVISNING OG FORSKINGSVERKSEMD .	68	31	1	-	28	2	37	9	14	14	-
HELSE- OG ANDRE SOSIALTENESTER	131	15	-	1	13	1	116	41	25	45	5
KULTURELL T.YTING, UNDERHALDNING OG SPORT	4	2	:	:	:	:	2	:	:	:	:
PERSONLEG TENESTEYTING	36	25	1	2	22	-	11	3	2	4	2
UOPPGITT NÆRING	12	9	1	2	6	-	3	1	-	1	1
YRKESFELT											
TEKNISK, VITSKAPELEG, HUMANISTISK OG KUNSTNARLEG ARBEID	169	62	2	2	53	5	107	28	28	47	4
ADMINISTRASJONS- OG FORVALTNINGS- ARBEID, BEDRIFTS- OG ORGANISASJONS- LEIING I ALT	41	38	-	1	37	-	3	-	-	3	-
OFFENTLEG ADMINISTRASJON OG FORVALTNINGSARBEID	10	8	-	-	8	-	2	:	:	:	:
BEDRIFTS- OG ORGANISASJONSLEIING	31	30	-	1	29	-	1	:	:	:	:
KONTORARBEID	77	17	1	-	16	-	60	9	15	36	-
HANDELSARBEID	69	23	4	3	15	1	46	14	7	22	3
JORDBRUKS-, SKOGBRUKS- OG FISKEARBEID	406	279	35	21	187	36	127	19	23	70	15
GRUVE- OG SPRENGINGSARBEID M.M. ...	6	6	-	1	5	-	-	-	-	-	-
TRANSPORT OG KOMMUNIKASJONSARBEID .	91	75	4	2	66	3	16	2	1	10	3
INDUSTRI-, BYGGJE- OG ANLEGG- ARBEID I ALT	332	300	24	25	241	10	32	7	4	18	3
JERN- OG METALLVAREARBEID	82	81	6	3	70	2	1	:	:	:	:
ELEKTROARBEID	26	26	-	5	21	-	-	-	-	-	-
TREARBEID	63	62	8	4	49	1	1	:	:	:	:
NÆRINGSMIDDELARBEID	34	25	2	2	20	1	9	2	1	6	-
MASKIN- OG MOTORDRIFT	28	28	2	1	25	-	-	-	-	-	-
LASTE-, LØSSE- OG LAGERARBEID ...	19	19	3	2	13	1	-	-	-	-	-
INDUSTRI-, BYGGJE- OG ANLEGG SARBEID ELLES	80	59	3	8	43	5	21	5	3	11	2
SERVICEARBEID	116	16	3	1	12	-	100	42	24	30	4
MILITÆRT ARBEID, UOPPGITT ELLER IKKJE IDENTIFISERT YRKE	115	52	5	6	28	13	63	12	6	38	7

TABELL 8. YRKESAKTIVE 16 ÅR OG OVER I ARBEID I VEKA 25/10 - 31/10 1980, ETTER KJØNN, ARBEIDSTID I VEKA OG NÆRING/YRKESFELT

	I ALT	MENN					KVINNER				
		I ALT	1-19 TIMAR	20-29 TIMAR	30 TIMAR OG OVER	UOPP- GITT	I ALT	1-19 TIMAR	20-29 TIMAR	30 TIMAR OG OVER	UOPP- GITT
I ALT	1154	725	41	33	626	25	429	117	66	231	15
NÆRING											
JORDBRUK	363	213	22	10	171	10	150	41	19	84	6
SKOGBRUK	1	1	:	:	:	:	-	-	-	-	-
FISKE OG FANGST	-	-	-	-	-	-	-	-	-	-	-
BERGVERKSDRIFT	1	1	:	:	:	:	-	-	-	-	-
INDUSTRI I ALT	154	120	3	2	109	6	34	5	4	24	1
PRODUKSJON AV NÆRINGSMIDDEL, DRIKKEVARER OG TOBAKKSVARER	41	30	1	-	28	1	11	-	1	10	-
PRODUKSJON AV TEKSTILVARER, KLEDEVARER, LER OG LERVARER	14	4	-	-	3	1	10	-	2	8	-
PRODUKSJON AV TREVARER	18	16	1	-	14	1	2	:	:	:	:
TREFOREDLING, GRAFISK PRODUKSJON OG FORLAGSVERKSEMD	13	4	1	-	3	-	9	2	1	5	1
PROD. AV KJEMISKE PROD., MINERAL- OLJE-, KOL-, GUMMI- OG PLASTPROD.	-	-	-	-	-	-	-	-	-	-	-
PRODUKSJON AV MINERALSKE PRODUKT.	1	1	:	:	:	:	-	-	-	-	-
PRODUKSJON AV METALL	4	4	:	:	:	:	-	-	-	-	-
PRODUKSJON AV VERKSTADPRODUKT ...	63	61	-	2	57	2	2	:	:	:	:
INDUSTRIPRODUKSJON ELLES	-	-	-	-	-	-	-	-	-	-	-
KRAFT- OG VASSFORSYNING	8	7	-	-	7	-	1	:	:	:	:
BYGGJE- OG ANLEGGSSVERKSEMD	152	148	4	8	131	5	4	-	2	2	-
VAREHANDEL	91	53	2	1	50	-	38	8	7	21	2
HOTELL- OG RESTAURANTDRIFT	21	3	1	-	2	-	18	7	5	6	-
LANDTRANSPORT	38	37	3	2	32	-	1	:	:	:	:
SJØTRANSPORT	9	7	-	1	6	-	2	:	:	:	:
TRANSPORT ELLES, LAGRING, POST OG TELEKOMMUNIKASJONER	28	17	-	-	17	-	11	-	2	9	-
BANK- OG FINANSIERINGSVERKSEMD ...	13	6	-	1	5	-	7	1	1	5	-
FORSIKRINGSVERKSEMD, EIGEDOMSDRIFT OG FORRETN.MESS. TENESTEYTING	6	2	:	:	:	:	4	-	1	3	-
OFFENTLEG ADM., FORSVAR, POLITI OG RETTSVESEN	58	35	3	-	31	1	23	10	2	10	1
RENOVASJON OG REINGJERING	1	-	-	-	-	-	1	:	:	:	:
UNDERVISNING OG FORSKINGSVERKSEMD ..	58	28	1	7	19	1	30	11	11	8	-
HELSE- OG ANDRE SOSIALTENESTER ...	103	12	-	-	10	2	91	25	11	51	4
KULTURELL T.YTING, UNDERHALDNING OG SPØRT	4	2	:	:	:	:	2	:	:	:	:
PERSONLEG TENESTEYTING	34	24	1	1	22	-	10	5	1	3	1
UOPPGITT NÆRING	11	9	-	-	9	-	2	:	:	:	:
YRKESFELT											
TEKNISK, VITSKAPELEG, HUMANISTISK OG KUNSTNARLEG ARBEID	140	55	3	7	42	3	85	23	18	42	2
ADMINISTRASJONS- OG FORVALTNINGS- ARBEID, BEDRIFTS- OG ORGANISASJONS- LEIING I ALT	41	38	1	1	35	1	3	-	-	3	-
OFFENTLEG ADMINISTRASJONS- OG FORVALTNINGSARBEID	10	8	-	-	8	-	2	:	:	:	:
BEDRIFTS- OG ORGANISASJONSLEIING	31	30	1	1	27	1	1	:	:	:	:
KONTORARBEID	69	17	1	-	16	-	52	11	7	33	1
HANDELSARBEID	51	20	4	-	16	-	31	5	7	17	2
JORDBRUKS-, SKOGBRUKS- OG FISKEARBEID	318	219	24	10	175	10	99	27	13	54	5
GRUVE- OG SPRENGINGSARBEID M.M. ...	5	5	-	-	5	-	-	-	-	-	-
TRANSPORT OG KOMMUNIKASJONSARBEID ..	67	57	2	3	52	-	10	-	2	8	-
INDUSTRI-, BYGGJE- OG ANLEGGSS- ARBEID I ALT	294	268	4	11	245	8	26	1	3	21	1
JERN- OG METALLVAREARBEID	77	76	-	3	72	1	1	:	:	:	:
ELEKTROARBEID	26	26	1	1	24	-	-	-	-	-	-
TREARBEID	58	57	1	3	50	3	1	:	:	:	:
NÆRINGSMIDDELARBEID	29	21	-	-	20	1	8	-	-	8	-
MASKIN- OG MOTORDRIFT	25	25	1	1	23	-	-	-	-	-	-
LASTE-, LØSSE- OG LAGERARBEID ...	17	17	-	1	16	-	-	-	-	-	-
INDUSTRI-, BYGGJE- OG ANLEGGSSARBEID ELLES	62	46	1	2	40	3	16	1	3	11	1
SERVICEARBEID	82	12	1	1	10	-	70	35	7	26	2
MILITERT ARBEID, UOPPGITT ELLER IKKJE IDENTIFISERT YRKE	87	34	1	-	30	3	53	15	9	27	2

TABELL 9. YRKESAKTIVE 16 ÅR OG OVER MED FAST OPPMØTEPlass PÅ ARBEID I VEKA 25/10 - 31/10 1980, ETTER

TALET PÅ ARBEIDSREISER, REISETID OG YRKESFELT/OPPMØTEPlass

I ALT	REISETID IKKJE	REISTE 1 GONG				REISTE 2-3 GONGER				REISTE 4 GONGER ELLER FLEIRE			UOPP- GITT TAL PÅ REISER
		REISETID UNDER 45 MIN	REISETID 45 MIN OG OVER	UOPP- GITT	REISETID UNDER 45 MIN	REISETID 45 MIN OG OVER	UOPP- GITT	REISETID UNDER 45 MIN	REISETID 45 MIN OG OVER	UOPP- GITT			
I ALT	1036	22	27	21	3	69	11	1	520	82	34	246	
YRKESFELT													
TEKN., VITSK., HUMANIS- TISK OG KUNSTNARLEG ARBEID	127	5	-	5	-	18	2	-	78	5	1	13	
OFFENTLEG ADMINISTRA- SJONS- OG FORVALTN.ARBEID.	10	1	-	-	-	-	-	-	9	-	-	-	
BEDRIFTS- OG ORGANISA- SJONSLEIING	25	-	1	1	-	3	-	-	14	1	1	4	
KONTORARBEID	69	-	2	-	-	14	2	-	40	5	-	6	
HANDELSARBEID	49	-	3	-	-	5	1	-	26	3	-	11	
JORDBRUKS-, SKOGBRUKS- OG FISKEARBEID	302	1	7	1	2	5	-	1	124	1	27	133	
GRUVE- OG SPRENGINGS- ARBEID M.M.	5	1	-	2	-	-	-	-	-	-	-	2	
TRANSPORT OG KOMMUNIKA- SJONSARBEID	58	4	2	1	-	4	-	-	32	7	-	8	
INDUSTRI-, BYGGJE- OG ANLEGG SARBEID I ALT	263	7	3	10	1	1	3	-	151	55	-	32	
JERN- OG METALLV.ARBEID	74	2	2	2	-	-	1	-	45	15	-	7	
ELEKTROARBEID	24	2	-	-	1	-	-	-	16	3	-	2	
TREARBEID	52	2	-	3	-	-	-	-	24	13	-	10	
NÆRINGSMIDDELARBEID	28	-	1	-	-	-	-	-	22	1	-	4	
MASKIN- OG MOTORDRIFT .. LASTE-, LOSSE- OG LAGERARBEID	15	-	2	-	-	-	-	-	9	3	-	1	
INDUSTRI-, BYGGJE- OG ANLEGG SARBEID ELLES	16	1	-	-	-	-	-	-	12	2	-	1	
SERVICEARBEID	55	-	-	3	-	1	2	-	23	18	-	9	
MILITÆRT ARBEID OG UOPPGITT YRKESOMRÅDE	70	2	5	1	-	16	3	-	23	4	1	10	
57	1	4	-	-	3	-	-	-	18	1	4	26	
OPPMØTEPlass OG KJØNN													
INNAN HEIMSTADFYLKET	974	11	25	16	3	69	11	1	515	81	34	208	
MENN	591	9	14	10	2	13	2	1	331	63	20	126	
KVINNER	383	2	11	6	1	56	9	-	184	18	14	82	
I HEIMSTADKOMMUNEN	658	-	17	3	2	56	2	-	342	14	33	189	
MENN	359	-	8	1	1	9	-	-	200	10	20	110	
KVINNER	299	-	9	2	1	47	2	-	142	4	13	79	
1432 FØRDE	263	6	5	5	-	12	6	-	159	58	-	12	
MENN	191	5	4	3	-	4	1	-	119	44	-	11	
KVINNER	72	1	1	2	-	8	5	-	40	14	-	1	
1416 HØYANGER	30	1	1	5	1	1	1	1	7	7	1	4	
MENN	25	1	1	4	1	1	1	1	6	7	-	3	
KVINNER	5	-	-	1	-	1	-	-	1	-	1	1	
1429 FJALER	13	-	2	-	-	-	2	-	7	-	-	2	
MENN	8	-	1	-	-	-	-	-	6	-	-	1	
KVINNER	5	-	1	-	-	-	2	-	1	-	-	1	
1401 FLORA	4	1	-	2	-	-	-	-	-	-	-	1	
MENN	4	1	-	2	-	-	-	-	-	-	-	1	
KVINNER	-	-	-	-	-	-	-	-	-	-	-	-	
1413 HYLLESTAD	3	1	-	-	-	-	-	-	-	2	-	-	
MENN	3	1	-	-	-	-	-	-	-	2	-	-	
KVINNER	-	-	-	-	-	-	-	-	-	-	-	-	
1428 ASKVOLL	2	1	-	1	-	-	-	-	-	-	-	-	
MENN	-	-	-	-	-	-	-	-	-	-	-	-	
KVINNER	2	1	-	1	-	-	-	-	-	-	-	-	
ANDRE KOMMUNAR I FYLKET.	1	1	-	-	-	-	-	-	-	-	-	-	
MENN	1	1	-	-	-	-	-	-	-	-	-	-	
KVINNER	-	-	-	-	-	-	-	-	-	-	-	-	
UTANFOR FYLKET	17	9	-	5	-	-	-	-	-	-	-	3	
MENN	14	7	-	5	-	-	-	-	-	-	-	2	
KVINNER	3	2	-	-	-	-	-	-	-	-	-	1	
1201 BERGEN	3	3	-	-	-	-	-	-	-	-	-	-	
MENN	3	3	-	-	-	-	-	-	-	-	-	-	
KVINNER	-	-	-	-	-	-	-	-	-	-	-	-	
1103 STAVANGER	2	1	-	1	-	-	-	-	-	-	-	-	
MENN	2	1	-	1	-	-	-	-	-	-	-	-	
KVINNER	-	-	-	-	-	-	-	-	-	-	-	-	
1514 SANDE	2	-	-	-	-	-	-	-	-	-	-	2	
MENN	2	-	-	-	-	-	-	-	-	-	-	2	
KVINNER	-	-	-	-	-	-	-	-	-	-	-	-	
0213 SKI	1	-	-	1	-	-	-	-	-	-	-	-	
MENN	1	-	-	1	-	-	-	-	-	-	-	-	
KVINNER	-	-	-	-	-	-	-	-	-	-	-	-	
ANDRE STADER UTANFOR FYLKET	9	5	-	3	-	-	-	-	-	-	-	1	
MENN	6	3	-	3	-	-	-	-	-	-	-	-	
KVINNER	3	2	-	-	-	-	-	-	-	-	-	1	
UOPPGITT OPPMØTEPlass	45	2	2	-	-	-	-	-	5	1	-	35	

TABELL 10. YRKESAKTIVE 16 ÅR OG OVER MED FAST ARBEIDSREISE I VEKA 25/10 - 31/10 1980, ETTER REISEMÅTE,

OPPMØTEPlass, TALET PÅ ARBEIDSREISER OG REISETID

	EITT TRANSPORTMIDDEL						TO ELLER FLEIRE TRANSPORTMIDDEL			UOPP- GITT TRANS- PORT- MIDDEL	
	I ALT	BIL	BUSS	TOG, TRIKK, T-BANE	BÅT	SYKKEL, MEIR ENN 10 MIN GONGE	ANNA	BIL OG BUSS/TOG/ TRIKK/ T-BANE/ BÅT	BUSS OG TOG/ TRIKK/ T-BANE/ BÅT		ANDRE KOMBINA- SJONAR
I ALT	768	329	63	-	1	122	108	17	1	21	106
OPPMØTEPlass,											
TALET PÅ ARBEIDSREISER											
OG REISETID											
OPPMØTEPlass I HEIM-											
STADKOMMUNEN	469	128	9	-	-	116	105	-	1	12	98
REISTE 1 GONG	22	5	-	-	-	8	3	-	1	1	4
0-45 MIN	17	4	-	-	-	8	3	-	-	-	2
45 MIN OG OVER	3	1	-	-	-	-	-	-	1	1	-
UOPPGITT REISETID	2	-	-	-	-	-	-	-	-	-	2
REISTE 2-3 GONGER	58	24	4	-	-	18	6	-	-	1	5
0-14 MIN	43	17	2	-	-	14	5	-	-	-	5
15-29 "	10	3	2	-	-	4	1	-	-	-	-
30-44 "	3	3	-	-	-	-	-	-	-	-	-
45 MIN OG OVER	2	1	-	-	-	-	-	-	-	1	-
UOPPGITT REISETID	-	-	-	-	-	-	-	-	-	-	-
REISTE 4 GONGER ELLER											
FLEIRE	389	99	5	-	-	90	96	-	-	10	89
0-14 MIN	289	65	1	-	-	61	95	-	-	9	58
15-29 "	38	15	4	-	-	17	-	-	-	1	1
30-44 "	15	11	-	-	-	4	-	-	-	-	-
45 MIN OG OVER	14	8	-	-	-	6	-	-	-	-	-
UOPPGITT REISETID	33	-	-	-	-	2	1	-	-	-	30
OPPMØTEPlass UTANFOR											
HEIMSTADKOMMUNEN	291	197	54	-	1	5	3	17	-	9	5
REISTE 1 GONG	27	15	5	-	-	1	1	2	-	1	2
0-45 MIN	8	4	1	-	-	1	-	-	-	1	1
45 MIN OG OVER	18	11	4	-	-	-	1	2	-	-	-
UOPPGITT REISETID	1	-	-	-	-	-	-	-	-	-	1
REISTE 2-3 GONGER	23	11	6	-	-	-	-	2	-	3	1
0-14 MIN	1	1	-	-	-	-	-	-	-	-	-
15-29 "	5	4	1	-	-	-	-	-	-	-	-
30-44 "	7	2	3	-	-	-	-	2	-	-	-
45 MIN OG OVER	9	4	2	-	-	-	-	-	-	3	-
UOPPGITT REISETID	1	-	-	-	-	-	-	-	-	-	1
REISTE 4 GONGER ELLER											
FLEIRE	241	171	43	-	1	4	2	13	-	5	2
0-14 MIN	12	6	-	-	-	3	2	-	-	1	-
15-29 "	78	70	3	-	-	-	-	5	-	-	-
30-44 "	83	64	12	-	1	1	-	3	-	1	1
45 MIN OG OVER	67	31	28	-	-	-	-	5	-	3	-
UOPPGITT REISETID	1	-	-	-	-	-	-	-	-	-	1
UOPPGITT OPPMØTEPlass	3	4	-	-	-	1	-	-	-	-	3
KJønn OG ALDER											
MENN											
16-19 ÅR	468	238	33	-	1	45	60	12	-	11	68
16-19 ÅR	32	16	4	-	-	5	2	2	-	-	3
20-24 "	54	40	4	-	-	4	4	1	-	1	-
25-29 "	79	56	7	-	-	4	5	3	-	2	2
30-39 "	113	59	6	-	-	11	13	5	-	5	14
40-49 "	72	32	6	-	-	8	10	1	-	1	14
50-59 "	69	23	3	-	-	10	11	-	-	2	20
60-66 "	26	8	3	-	1	2	9	-	-	-	3
67-69 "	10	3	-	-	-	-	2	-	-	-	5
70 ÅR OG OVER	13	1	-	-	-	1	4	-	-	-	7
KVINNER											
16-19 ÅR	300	91	30	-	-	77	48	5	1	10	38
16-19 ÅR	13	2	-	-	-	6	3	-	-	2	-
20-24 "	53	21	7	-	-	15	5	-	1	2	2
25-29 "	42	21	3	-	-	11	4	1	-	1	1
30-39 "	78	32	9	-	-	11	11	3	-	2	10
40-49 "	41	9	3	-	-	14	5	-	-	3	7
50-59 "	46	5	4	-	-	15	13	1	-	-	8
60-66 "	21	-	4	-	-	5	4	-	-	-	8
67-69 "	3	1	-	-	-	-	-	-	-	-	2
70 ÅR OG OVER	3	-	-	-	-	-	3	-	-	-	-

TABELL 11. BUSTADER ETTER HUSTYPE OG TALET PÅ ROM, BUSETTE ETTER TALET PÅ ROM I BUSTADEN. 1/11 1980

TALET PÅ ROM UTANOM KJØKKEN	BUSTADER					BUSETTE		
	I ALT	I VÅNINGSHUS I TILKN. TIL GARDSDRIFT OG I FRITTL. EINEBUSTADER	I ANDRE EINE- OG TOMANNS- BUSTADER OG SMÅHUS	I BLOKK, LEIGE- GÅRD E.L.	I ANDRE BYGG	I UOPP- GITT- HUS- TYPE	I ALT	PR. ROM
ALLE	940	763	46	4	18	109	2837	0,6
1 ROM	29	23	2	-	-	4	43	1,5
MED KJØKKEN								
6 KVM OG OVER	9	9	-	-	-	-	18	2,0
MED KJØKKEN								
UNDER 6 KVM	10	7	2	-	-	1	12	1,2
UTAN KJØKKEN	3	2	-	-	-	1	6	2,0
UOPPGITT	7	5	-	-	-	2	7	1,0
2 ROM	98	73	13	-	2	10	181	0,9
MED KJØKKEN								
6 KVM OG OVER	60	47	8	-	-	5	120	1,0
MED KJØKKEN								
UNDER 6 KVM	33	24	5	-	2	2	55	0,8
UTAN KJØKKEN	1	-	-	-	-	1	1	0,5
UOPPGITT	4	2	-	-	-	2	5	0,6
3 ROM	100	80	4	-	5	11	229	0,8
4 "	203	171	19	2	2	9	642	0,8
5 "	155	142	2	-	1	10	488	0,6
6 "	114	99	2	2	1	10	405	0,6
7 "	84	76	2	-	2	4	327	0,6
8 ROM OG OVER	95	85	2	-	4	4	399	0,5
UOPPGITT	62	14	-	-	1	47	123	-

TABELL 12. BUSTADER ETTER BYGGJEÅR FOR HUSET OG HUSTYPE/EIGE-/LEIGEFORM. BUSETTE OG ROM, ETTER BYGGJEÅR FOR HUSET. 1/11 1980

	BYGGJEÅR FOR HUSET									
	ALLE	1900 OG FØR	1901- 1920	1921- 1940	1941- 1945	1946- 1950	1951- 1960	1961- 1970	1971- 1980	UOPP- GITT
BUSTADER I ALT	940	90	89	113	22	67	120	106	268	65
HUSTYPE										
I VÅNINGSHUS	435	66	64	77	14	26	61	48	72	7
I FRITTLIGGJANDE EINEBUSTAD	328	14	11	24	6	19	40	44	166	4
I REKKJEHUS, TERR.HUS E.L..	12	-	-	-	-	1	2	2	7	-
I HORIZONTALT DELT										
TOMANNSBUSTAD	19	2	-	1	-	3	3	1	8	1
I ANNA BYGG UNDER 3 ETG. ..	15	2	4	-	-	2	-	3	4	-
I BLOKK, LEIGEGÅRD E.L. ...	4	-	1	1	-	-	1	1	-	-
I FORRETNINGSBYGG	11	-	-	3	-	2	3	2	1	-
I BYGG FOR FELLESHUSHALD ..	7	-	-	1	-	1	-	-	4	1
I UOPPGITT HUSTYPE	109	6	9	6	2	13	10	5	6	52
EIGE-/LEIGEFORHOLD TIL										
BUSTADEN										
EIGD I ALT	660	67	59	85	19	54	94	76	193	13
PRIVAT	646	66	55	83	19	54	92	76	188	13
GJENNOM BURETTSLAG E.L. .	14	1	4	2	-	-	2	-	5	-
LEIGD I ALT	90	2	7	8	1	1	10	12	47	2
VED VANLEG LEIGEKONTRAKT.	55	1	5	4	1	-	6	6	31	1
SOM TENESTEBUSTAD	19	1	1	-	-	1	2	3	11	-
FOR EIT AVGRENSA TIDSRUM.	10	-	-	2	-	-	1	2	4	1
PÅ ANDRE VILKÅR	6	-	1	2	-	-	1	1	1	-
UOPPGITT	190	21	23	20	2	12	16	18	28	50
BUSETTE I ALT	2837	243	233	329	49	167	421	362	917	116
BUSETTE PR. BUSTAD	3,0	2,7	2,6	2,9	2,2	2,5	3,5	3,4	3,4	1,8
ROM I ALT	4196	403	381	536	99	328	673	516	1163	97
ROM PR. BUSTAD	4,8	4,7	4,4	5,0	4,5	5,0	5,7	4,9	4,4	4,0
BUSETTE PR. ROM	0,6	0,6	0,6	0,6	0,5	0,5	0,6	0,7	0,8	0,6

TABELL 13. BUSTADER ETTER VIKTIGASTE KJELDE TIL OPPVARMING OG BYGGJEÅR/INSTALLASJON AV PIPE. BUSETTE ETTER BUSTADENS VIKTIGASTE KJELDE TIL OPPVARMING. 1/11 1980

	EI KJELDE VIKTIGAST						TO ELLER FLEIRE LIKEVERDIGE KJELDER					UOPP- GITT KJELDE TIL OPP- VAR- MING
	ALLE	SEN- TRAL- VARME	ELEK- TRISKE OMNAR E. L.	OMNAR FOR FLY- TANDE BRENSSEL	OMNAR FOR FAST BRENSSEL	ALLE	EL. OMNAR OG OMNAR FOR FAST BRENSSEL	EL. OMNAR OG OMNAR FOR FLY- TANDE BRENSSEL	OMNAR FOR FAST OG FLY- TANDE BRENSSEL	EL. OMNAR OG OMNAR FOR FAST OG FLY- TANDE BRENSSEL		
BUSTADER I ALT	940	641	84	105	77	375	227	152	20	32	23	72
BYGGJEÅR												
1900 OG FØR	90	60	2	8	2	48	25	17	1	2	5	5
1901 - 1920	89	67	-	11	2	54	18	14	-	1	3	4
1921 - 1940	113	77	3	11	5	58	31	25	1	5	-	5
1941 - 1945	22	16	-	1	2	13	5	5	-	-	-	1
1946 - 1950	67	45	4	1	4	36	18	8	3	4	3	4
1951 - 1960	120	76	1	6	8	61	42	30	1	7	4	2
1961 - 1970	106	79	11	18	9	41	23	14	3	2	4	4
1971 - 1980	268	206	62	45	44	55	59	34	10	11	4	3
UOPPGITT	65	15	1	4	1	9	6	5	1	-	-	44
PIPE												
MED PIPE	869	618	76	90	77	375	227	152	20	32	23	24
UTAN PIPE	19	18	4	14	-	-	-	-	-	-	-	1
UOPPGITT	52	5	4	1	-	-	-	-	-	-	-	47
BUSETTE I ALT	2837	1983	298	283	259	1143	702	448	64	111	79	152
BUSETTE PR. BUSTAD	3,0	3,1	3,5	2,7	3,4	3,0	3,1	2,9	3,2	3,5	3,4	2,1
ROM I ALT	4196	2988	400	415	338	1835	1096	711	91	160	134	113
ROM PR. BUSTAD	4,8	4,8	4,9	4,0	4,4	5,0	4,9	4,8	4,6	5,0	5,8	4,3
BUSETTE PR. ROM	0,6	0,7	0,7	0,7	0,8	0,6	0,6	0,6	0,7	0,7	0,6	0,7

TABELL 14. BUSTADER ETTER SANITÆRUTSTYR OG TALET PÅ ROM. BUSETTE ETTER BUSTADENS SANITÆRUTSTYR. 1/11 1980

TALET PÅ ROM UTANOM KJØKKEN	MED BAD						UTAN BAD					UOPP- GITT OM BAD
	ALLE	ALLE	WC I BU- STADEN	WC UTANFOR BU- STADEN	ANNA DO	UOPP- GITT DO	ALLE	WC I BU- STADEN	WC UTANFOR BU- STADEN	ANNA DO	UOPP- GITT DO	
BUSTADER I ALT	940	706	663	11	19	13	168	16	14	133	5	66
1 ROM	29	12	11	-	-	1	15	3	-	12	-	2
MED KJØKKEN												
6 KVM OG OVER	9	3	3	-	-	-	6	1	-	5	-	-
MED KJØKKEN												
UNDER 6 KVM	10	6	6	-	-	-	3	1	-	2	-	1
UTAN KJØKKEN	3	-	-	-	-	-	3	1	-	2	-	-
UOPPGITT	7	3	2	-	-	1	3	-	-	3	-	1
2 ROM	98	59	54	3	1	1	34	3	3	26	2	5
MED KJØKKEN												
6 KVM OG OVER	60	38	38	-	-	-	19	2	3	13	1	3
MED KJØKKEN												
UNDER 6 KVM	33	20	16	3	1	-	12	1	-	10	1	1
UTAN KJØKKEN	1	-	-	-	-	-	1	-	-	1	-	-
UOPPGITT	4	1	-	-	-	1	2	-	-	2	-	1
3 ROM	100	61	58	2	-	1	35	3	1	31	-	4
4 "	203	173	163	2	6	2	29	3	5	19	2	1
5 "	155	132	126	-	5	1	20	1	1	18	-	3
6 "	114	102	97	1	2	2	9	1	-	8	-	3
7 "	84	71	67	2	-	2	12	2	3	7	-	1
8 ROM OG OVER	95	83	77	1	4	1	9	-	1	8	-	3
UOPPGITT	62	13	10	-	1	2	5	-	-	4	1	44
BUSETTE I ALT	2837	2357	2217	36	56	48	373	44	41	279	9	107
BUSETTE PR. BUSTAD	3,0	3,3	3,3	3,3	2,9	3,7	2,2	2,8	2,9	2,1	1,8	1,6
BUSETTE PR. ROM	0,6	0,7	0,7	0,7	0,6	0,7	0,6	0,8	0,6	0,6	0,4	0,5
ROM PR. BUSTAD	4,8	5,0	5,0	4,5	5,4	4,9	3,8	3,4	4,6	3,8	3,0	4,3

TABELL 15. BUSTADER, ROM OG BUSETTE, ETTER HUSTYPE. 1/11 1980

	ALLE	VÅ- NINGS- HUS I TILKN. TIL GARDS- DRIFT	FRITT- LIGG- JANDE EINE- BUSTAD	REKKJEHUS, TERRASSEHUS, HUS I KJEDE, VERTIKALT DELT TOMANNS- BUSTAD	HORI- SON- TALT DELT TO- MANNS- BUSTAD	ANNA BUSTADBYGG MED FÆRRE ENN 3 ETASJAR	BLOKK, LEIGEGÅRD ELLER ANNA BUSTADBYGG MED 3 ETASJAR EL. FLEIRE	FOR- RET- NINGS- BYGG M.M.	BYGG FOR FEL- LES- HUS- HALD	UOPP- GITT HUS- TYPE
BUSTADER I ALT ...	940	435	328	12	19	15	4	11	7	109
BUSETTE I ALT	2837	1421	996	31	54	38	11	33	19	234
BUSETTE PR. BUSTAD	3,0	3,3	3,0	2,6	2,8	2,5	2,8	3,0	2,7	2,1
ROM I ALT	4196	2216	1440	41	63	66	20	63	24	265
ROM PR. BUSTAD ...	4,8	5,2	4,4	3,4	3,3	4,4	5,0	5,7	4,0	4,3
BUSETTE PR. ROM ..	0,6	0,6	0,7	0,8	0,9	0,6	0,6	0,5	0,7	0,6

TABELL 16. BUSTADER ETTER EIGE-/LEIGEFORM OG AREAL. BUSETTE ETTER EIGE-/LEIGEFORHOLD TIL BUSTADEN. 1/11 1980

AREAL	ALLE	BUSTADEN BLIR EIGD			BUSTADEN BLIR LEIGD					UOPPGITT EIGE-/ LEIGE- FORM
		ALLE	PRIVAT	GJENNOM BURETTS- LAG E.L.	ALLE	VED VANLEG LEIGE- KONTRAKT	SOM TENESTE- BUSTAD	FOR EIT AVGRENSA TIDSRUM	PÅ ANDRE VILKÅR	
BUSTADER I ALT ...	940	660	646	14	90	55	19	10	6	190
UNDER 30 KVM ...	26	8	7	1	9	7	-	2	-	9
30- 39 KVM	31	12	12	-	11	6	4	-	1	8
40- 49 "	42	14	14	-	17	10	3	3	1	11
50- 59 "	56	39	39	-	11	9	1	1	-	6
60- 79 "	131	88	84	4	17	14	2	-	1	26
80- 99 "	273	225	223	2	13	3	6	2	2	35
100-129 "	179	155	153	2	4	3	-	-	1	20
130 KVM OG OVER.	118	105	100	5	4	-	3	1	-	9
UOPPGITT AREAL .	84	14	14	-	4	3	-	1	-	66
BUSETTE I ALT	2837	2203	2154	49	211	125	51	25	10	423
BUSETTE PR. BUSTAD	3,0	3,3	3,3	3,5	2,3	2,3	2,7	2,5	1,7	2,2
ROM I ALT	4196	3355	3283	72	253	136	70	25	22	589
ROM PR. BUSTAD ...	4,8	5,2	5,2	5,1	2,8	2,5	3,7	2,5	3,7	4,2
BUSETTE PR. ROM ..	0,6	0,6	0,6	0,7	0,8	0,9	0,7	1,0	0,5	0,6

TABELL 17. BUSTADER, BUSETTE OG ROM, ETTER BUSETTE PR. ROM I BUSTADEN. 1/11 1980

	ALLE	BUSETTE PR. ROM UTANOM KJØKKEN									
		UNDER 0,25	0,25- 0,49	0,50- 0,74	0,75- 0,99	1,00- 1,24	1,25- 1,49	1,50- 1,74	1,75- 1,99	2,00 OG OVER	UOPP- GITT
BUSTADER I ALT	940	65	196	251	115	159	48	24	1	19	62
BUSETTE I ALT	2837	77	412	680	492	624	239	104	7	79	123
BUSETTE PR. BUSTAD	3,0	1,2	2,1	2,7	4,3	3,9	5,0	4,3	7,0	4,2	2,0
ROM I ALT	4196	426	1107	1160	609	607	185	67	4	32	-
ROM PR. BUSTAD	4,8	6,6	5,6	4,6	5,3	3,8	3,9	2,8	4,0	1,7	-

TABELL 20. FAMILIAR OG PERSONAR I PRIVATHUSHALD, ETTER FAMILIETYPPE OG EIGE-/LEIGEFORHOLD TIL BUSTADEN/
TALET PÅ ROM I BUSTADEN. 1/11 1980

	I ALT		FAMI- LIAR MED EIN PER- SON	FAMILIAR MED TO ELLER FLEIRE PERSONAR							
	FAMI- LIAR	PER- SONAR		I ALT		EKTE- PAR UTAN UGIFTE BARN	EKTEPAR MED UGIFTE BARN		MOR ELLER FAR MED UGIFTE BARN		FAM. MED UOPP- GITT FAM.- TYPE
				FAMI- LIAR	PER- SONAR		FAMI- LIAR	PER- SONAR	FAMI- LIAR	PER- SONAR	
I ALT	1116	2837	416	700	2421	179	443	1859	77	202	1
EIGE-/LEIGEFORHOLD TIL											
BUSTADEN											
EIGD I ALT	799	2203	253	546	1950	125	364	1549	57	151	-
PRIVAT	782	2154	248	534	1906	125	354	1509	55	147	-
GJENNOM BURETTSLAG E.L. ..	17	49	5	12	44	-	10	40	2	4	-
LEIGD I ALT	101	211	51	50	160	10	35	128	5	12	-
VED VANLEG LEIGEKONTRAKT .	61	125	31	30	94	6	21	75	3	7	-
SOM TENESTEBUSTAD	20	51	8	12	43	2	9	36	1	3	-
FOR EIT AVGRENSA TIDSRUM .	13	25	8	5	17	-	5	17	-	-	-
PÅ ANDRE VILKÅR	7	10	4	3	6	2	-	-	1	2	-
UOPPGITT	216	423	112	104	311	44	44	182	15	39	1
TALET PÅ ROM I BUSTADEN											
UTANOM KJØKKEN											
1 ROM	34	43	29	5	14	1	2	7	2	5	-
MED KJØKKEN											
6 KVM OG OVER	13	18	10	3	8	-	1	3	2	5	-
MED KJØKKEN											
UNDER 6 KVM	11	12	10	1	2	1	-	-	-	-	-
UTAN KJØKKEN	3	6	2	1	4	-	1	4	-	-	-
UOPPGITT	7	7	7	-	-	-	-	-	-	-	-
2 ROM	109	181	68	41	113	19	17	64	5	11	-
MED KJØKKEN											
6 KVM OG OVER	67	120	37	30	83	14	13	48	3	7	-
MED KJØKKEN											
UNDER 6 KVM	36	55	25	11	30	5	4	16	2	4	-
UTAN KJØKKEN	1	1	1	-	-	-	-	-	-	-	-
UOPPGITT	5	5	5	-	-	-	-	-	-	-	-
3 ROM	119	229	67	52	162	20	28	112	4	10	-
4 "	224	642	46	178	596	38	121	477	19	43	-
5 "	177	488	51	126	437	31	81	340	14	35	-
6 "	141	405	40	101	365	28	61	271	12	38	-
7 "	108	327	29	79	298	15	56	245	8	23	-
8 ROM OG OVER	131	399	40	91	359	17	67	302	7	23	-
UOPPGITT	73	123	46	27	77	10	10	41	6	14	1

TABELL 21. TALET PÅ PRIVATHUSHALD MED UTVALDE KJENNETEIKN FOR BUSTADSTANDARD, OG DISPONERING AV PERSONBIL.
BUSETTE I SLIKE HUSHALD, ETTER ALDER. 1/11 1980

	ALLE	WC I BUSTADEN	BAD I BUSTADEN	TELEFON I BUSTADEN	BRENSEL- OMN I BUSTADEN	BUSTAD- EN BYGD ETTER 1945	HUSHALD- ET EIG BUSTADEN	KJØKKEN 6 KVM OG OVER I BUSTADEN	HUSHALD- ET DIS- PONERER BIL
PRIVATHUSHALD	940	690	706	646	831	561	660	767	552
BUSETTE	2837	2286	2357	2130	2580	1867	2203	2490	2080
0-19 ÅR	852	743	776	629	764	649	697	775	742
20-39 "	767	668	688	537	676	570	563	684	664
40-59 "	520	409	420	418	488	328	446	454	379
60-69 "	319	232	243	256	303	152	243	284	174
70-79 "	265	167	170	213	248	121	170	208	88
80 ÅR OG OVER	114	67	60	77	101	47	84	85	33
BUSETTE PR. BUSTAD	3,0	3,3	3,3	3,3	3,1	3,3	3,3	3,2	3,8
ROM PR. BUSTAD	4,8	5,0	5,0	5,2	4,9	4,9	5,2	5,0	5,3
BUSETTE PR. ROM	0,6	0,7	0,7	0,6	0,6	0,7	0,6	0,6	0,7
HUSHALD DER FØREKOMST AV KJENNETEIKNET IKKJE ER OPPGITT	-	63	66	61	42	65	190	90	100

TABELL 22. FOLKEMENGDEN ETTER ALDER, KJØNN OG TYPE BUSTADSTRØK/GRUNNKRINS. 1/11 1980

	I ALT	ALDER. ÅR										
		0-6	7-15	16-19	20-24	25-29	30-49	50-59	60-66	67-69	70-79	80 OG OVER
KOMMUNEN	2880	292	408	152	238	208	543	298	232	90	276	143
MENN	1501	166	199	87	122	124	289	155	116	53	125	65
KVINNER	1379	126	209	65	116	84	254	143	116	37	151	78
TYPE BUSTADSTRØK OG												
KJØNN												
TETTBYGDE STRØK	319	56	57	16	38	35	77	19	10	1	9	1
MENN	158	37	28	8	13	17	38	8	5	-	3	1
KVINNER	161	19	29	8	25	18	39	11	5	1	6	-
5631 SANDE	319	56	57	16	38	35	77	19	10	1	9	1
MENN	158	37	28	8	13	17	38	8	5	-	3	1
KVINNER	161	19	29	8	25	18	39	11	5	1	6	-
SPREIDTBYGDE STRØK	2558	236	351	136	197	173	466	279	222	89	267	142
MENN	1342	129	171	79	108	107	251	147	111	53	122	64
KVINNER	1216	107	180	57	89	66	215	132	111	36	145	78
UOPPGITT BUSTADSTRØK ...	3	-	-	-	3	-	-	-	-	-	-	-
GRUNNKRINS OG KJØNN												
01 GAULAR	2877	292	408	152	235	208	543	298	232	90	276	143
MENN	1500	166	199	87	121	124	289	155	116	53	125	65
KVINNER	1377	126	209	65	114	84	254	143	116	37	151	78
0101 ØVREBOTTEN	174	11	15	2	12	11	29	29	23	10	24	8
MENN	90	4	6	1	7	6	17	14	13	6	12	4
KVINNER	84	7	9	1	5	5	12	15	10	4	12	4
0102 ELDAL/MJELL	215	18	37	12	13	12	44	20	16	9	26	8
MENN	113	14	20	6	6	7	23	7	9	4	12	5
KVINNER	102	4	17	6	7	5	21	13	7	5	14	3
0103 VIKEN	203	23	26	8	26	18	28	23	15	2	24	10
MENN	110	14	12	5	16	10	16	14	7	1	11	4
KVINNER	93	9	14	3	10	8	12	9	8	1	13	6
0104 HESTAD	110	4	13	7	8	7	14	21	14	4	10	8
MENN	62	2	7	4	7	5	7	11	7	3	6	3
KVINNER	48	2	6	3	1	2	7	10	7	1	4	5
0105 SKUDAL	89	8	5	4	5	8	16	13	6	-	18	6
MENN	47	2	3	2	3	7	9	7	3	-	7	4
KVINNER	42	6	2	2	2	1	7	6	3	-	11	2
0106 SENNESETH	104	6	15	8	6	3	25	10	9	5	13	4
MENN	59	6	4	5	3	2	15	7	4	3	8	2
KVINNER	45	-	11	3	3	1	10	3	5	2	5	2
0107 STEIEN	409	66	72	23	42	41	95	27	12	2	22	7
MENN	208	43	37	13	14	19	48	14	5	-	9	6
KVINNER	201	23	35	10	28	22	47	13	7	2	13	1
0108 SANDE	183	20	20	5	8	10	30	11	15	4	26	34
MENN	84	12	9	3	3	4	19	5	6	2	9	12
KVINNER	99	8	11	2	5	6	11	6	9	2	17	22
0109 SYGNA	143	12	18	5	7	14	19	22	13	9	17	7
MENN	80	6	11	4	4	8	10	14	8	5	7	3
KVINNER	63	6	7	1	3	6	9	8	5	4	10	4
0110 LUNDE	164	13	19	14	18	11	26	21	17	5	8	12
MENN	80	5	10	9	9	6	12	12	8	3	1	5
KVINNER	84	8	9	5	9	5	14	9	9	2	7	7
0111 SKILBREI/HJELMELA	243	28	38	11	17	19	56	18	17	12	19	8
MENN	124	12	12	9	7	14	28	9	8	8	12	5
KVINNER	119	16	26	2	10	5	28	9	9	4	7	3
0112 LIEN	129	15	10	7	12	13	21	15	13	7	10	6
MENN	75	8	6	4	7	9	13	9	6	6	4	3
KVINNER	54	7	4	3	5	4	8	6	7	1	6	3
0113 KVAMME	223	24	32	15	25	10	45	23	17	8	20	4
MENN	120	16	18	10	14	7	21	11	9	4	8	2
KVINNER	103	8	14	5	11	3	24	12	8	4	12	2
0114 OSEN	116	8	19	8	7	7	23	11	13	5	9	6
MENN	58	2	8	4	5	5	14	5	7	4	2	2
KVINNER	58	6	11	4	2	2	9	6	6	1	7	4
0115 BIRKELAND	142	13	21	10	15	5	24	16	16	3	13	6
MENN	74	7	11	3	10	4	11	8	8	2	8	2
KVINNER	68	6	10	7	5	1	13	8	8	1	5	4
0116 KÅRSTAD	230	23	48	13	14	19	48	18	16	5	17	9
MENN	116	13	25	5	6	11	26	8	8	2	9	3
KVINNER	114	10	23	8	8	8	22	10	8	3	8	6
UOPPGITT HEINSTAD	3	-	-	-	3	-	-	-	-	-	-	-

TABELL 23. YRKESAKTIVE 16 ÅR OG OVER, ETTER NÆRING, KJØNN OG TYPE BUSTADSTRØK/GRUNNKRINS. 1/11 1980

I ALT	JORD- BRUK, SKOG- BRUK, FISKE OG FANGST	INDU- STRI OG BERG- VERKS- DRIFT	KRAFT- OG VASS- FOR- SYNING	BYGGJE- OG ANLEGG- SEM	VARE- HANDEL, HOTELL- OG RES- TAURANT- VERK- SEM	TRANSPORT, LAGRING, POST OG TELE- KOMMUNI- KASJONAR	BANK-, FI- NANS- OG FORSIK- RINGSVERK- SEM, EIGED.- DRIFT OG FORR.MESS. TENESTE- YTING	OFFENTLEG, SOCIAL OG PRIVAT TENESTE- YTING	UOPP- GITT NÆRING	
KOMMUNEN	1422	469	183	8	172	147	98	22	312	11
MENN	868	280	140	7	165	65	77	10	116	8
KVINNER	554	189	43	1	7	82	21	12	196	3
TYPE BUSTADSTRØK OG KJØNN										
TETTBYGDE STRØK	164	3	14	1	20	23	13	5	85	-
MENN	84	2	6	1	19	11	10	2	33	-
KVINNER	80	1	8	-	1	12	3	3	52	-
5631 SANDE	164	3	14	1	20	23	13	5	85	-
MENN	84	2	6	1	19	11	10	2	33	-
KVINNER	80	1	8	-	1	12	3	3	52	-
SPREIDTBYGDE STRØK	1255	466	168	7	152	123	85	17	227	10
MENN	783	278	134	6	146	54	67	8	83	7
KVINNER	472	188	34	1	6	69	18	9	144	3
UOPPGITT BUSTADSTRØK	3	-	1	-	-	1	-	-	-	1
GRUNNKRINS OG KJØNN										
01 GAULAR	1419	469	182	8	172	146	98	22	312	10
MENN	867	280	140	7	165	65	77	10	116	7
KVINNER	552	189	42	1	7	81	21	12	196	3
0101 ØVREBOTTEN	83	41	6	1	5	10	7	-	13	-
MENN	52	25	3	1	5	4	7	-	7	-
KVINNER	31	16	3	-	-	6	-	-	6	-
0102 ELDAL/MJELL	111	59	4	1	15	10	7	-	14	1
MENN	60	32	4	1	13	1	6	-	3	-
KVINNER	51	27	-	-	2	9	1	-	11	1
0103 VIKEN	101	48	10	-	12	8	10	-	13	-
MENN	67	31	7	-	11	3	9	-	6	-
KVINNER	34	17	3	-	1	5	1	-	7	-
0104 HESTAD	54	27	5	-	7	2	3	2	8	-
MENN	39	20	3	-	7	1	3	2	3	-
KVINNER	15	7	2	-	-	1	-	-	5	-
0105 SKUDAL	45	11	7	-	9	7	2	-	9	-
MENN	31	7	7	-	9	4	1	-	3	-
KVINNER	14	4	-	-	-	3	1	-	6	-
0106 SENNESETH	57	29	6	-	7	2	4	-	8	1
MENN	39	20	6	-	7	1	3	-	2	-
KVINNER	18	9	-	-	-	1	1	-	6	1
0107 STEIEN	201	10	16	1	28	25	17	7	97	-
MENN	106	7	7	1	27	13	12	3	36	-
KVINNER	95	3	9	-	1	12	5	4	61	-
0108 SANDE	70	12	8	-	8	6	5	3	28	-
MENN	35	4	5	-	7	2	4	1	12	-
KVINNER	35	8	3	-	1	4	1	2	16	-
0109 SYGNA	74	31	12	-	6	4	7	1	13	-
MENN	49	20	10	-	6	3	7	1	2	-
KVINNER	25	11	2	-	-	1	-	-	11	-
0110 LUNDE	93	42	5	-	8	11	-	4	21	2
MENN	53	23	5	-	8	6	-	1	8	2
KVINNER	40	19	-	-	-	5	-	3	13	-
0111 SKILBREI/HJELMELAN	123	50	11	-	17	15	8	2	18	2
MENN	78	32	10	-	16	6	4	1	7	2
KVINNER	45	18	1	-	1	9	4	1	11	-
0112 LIEN	66	15	11	1	14	6	5	2	11	1
MENN	47	11	10	1	14	2	2	1	5	1
KVINNER	19	4	1	-	-	4	3	1	6	-
0113 KVAMME	115	15	35	1	10	18	8	1	26	1
MENN	67	8	25	-	9	8	6	-	10	1
KVINNER	48	7	10	1	1	10	2	1	16	-
0114 OSEN	55	22	13	1	7	3	4	-	4	1
MENN	39	12	11	1	7	2	4	-	2	-
KVINNER	16	10	2	-	-	1	-	-	2	1
0115 BIRKELAND	67	23	13	1	9	6	5	-	10	-
MENN	45	10	12	1	9	3	4	-	6	-
KVINNER	22	13	1	-	-	3	1	-	4	-
0116 KÅRSTAD	104	34	20	1	10	13	6	-	19	1
MENN	60	18	15	1	10	6	5	-	4	1
KVINNER	44	16	5	-	-	7	1	-	15	-
UOPPGITT HEIMSTAD	3	-	1	-	-	1	-	-	-	1

TABELL 24. TALET PÅ PRIVATHUSHALD MED UTVALDE KJENNETEIKN FOR BUSTADSTANDARD, OG DISPONERING AV PERSONBIL. BUSTADSTRØK/GRUNNKRINS. 1/11 1980

	ALLE	WC I BUSTADEN	WC UTANFOR BUSTADEN	ANNA BAD I DO BUSTADEN	TELEFON I BUSTADEN	PIPE I BUSTADEN	BU- STADEN BYGD ETTER 1945	HUSHALD- ET EIG BUSTADEN	KJØKKEN 6 KVM OG OVER I BUSTADEN	HUSHALD- ET DISPO- NERER BIL	
KOMMUNEN	940	690	25	162	706	646	869	561	660	767	552
TYPE BUSTADSTRØK											
TETTBYGDE STRØK	101	94	-	-	96	55	89	95	64	80	72
5631 SANDE	101	94	-	-	96	55	89	95	64	80	72
SPREIDBYGDE STRØK .	836	595	25	162	609	590	779	465	595	686	479
UOPPGITT BUSTADSTRØK	3	1	-	-	1	1	1	1	1	1	1
GRUNNKRINS											
01 GAULAR	937	689	25	162	705	645	868	560	659	766	551
0101 ØVREBOTTEN ..	69	30	3	32	32	47	66	36	50	52	32
0102 ELDAL/MJELL .	59	46	2	8	43	48	56	30	47	49	40
0103 VIKEN	64	45	-	13	43	46	58	34	49	51	36
0104 HESTAD	38	27	-	11	26	29	38	11	33	33	23
0105 SKUDAL	35	25	1	9	24	30	34	19	27	31	19
0106 SENNESETH ...	34	23	1	8	25	23	32	14	22	29	19
0107 STEIEN	133	115	4	3	121	79	118	107	83	102	90
0108 SANDE	51	42	-	8	42	33	48	27	33	44	27
0109 SYGNA	54	33	2	17	34	43	51	35	36	43	28
0110 LUNDE	50	35	3	9	38	34	46	30	38	42	32
0111 SKILBREI/HJEL	76	58	3	9	60	49	69	43	55	65	44
0112 LIEN	47	31	2	9	33	31	41	25	29	42	29
0113 KVAMME	78	67	-	7	67	48	74	52	50	62	46
0114 ØSEN	40	28	1	8	30	30	37	26	28	33	23
0115 BIRKELAND ...	42	32	-	4	31	28	37	25	30	32	21
0116 KÅRSTAD	67	52	3	7	56	47	63	46	49	56	42
UOPPGITT HEIMSTAD ..	3	1	-	-	1	1	1	1	1	1	1

OVERSYN SOM VISER KVA FOR KOMMUNE OG FOLKETELJINGSKRINS
GRUNNKRINSANE I 1980 HØYRDE TIL VED FOLKE- OG BUSTADTELJINGA I 1970

GRUNNKRINS 1980	KOMM 1970	---FOLKETELJINGSKRINS 1970---	
		HEIL KRINS	DEL AV KRINS
0101 ØVREBOTTEN	1430	1	
0102 ELDAL/MJELL	1430	2	
0103 VIKEN	1430	3	
0104 HESTAD	1430	4	
0105 SKUDAL	1430	5	
0106 SENNESETH	1430	6	
0107 STEIEN	1430		7
0108 SANDE	1430		7
0109 SYGNA	1430	8	
0110 LUNDE	1430	9	
0111 SKILBREI/HJELMELAND	1430	10	
0112 LIEN	1430		14
0113 KVAMME	1430		14
0114 OSEN	1430	11	
0115 BIRKELAND	1430	12	
0116 KÅRSTAD	1430	13	

1430 GAULAR

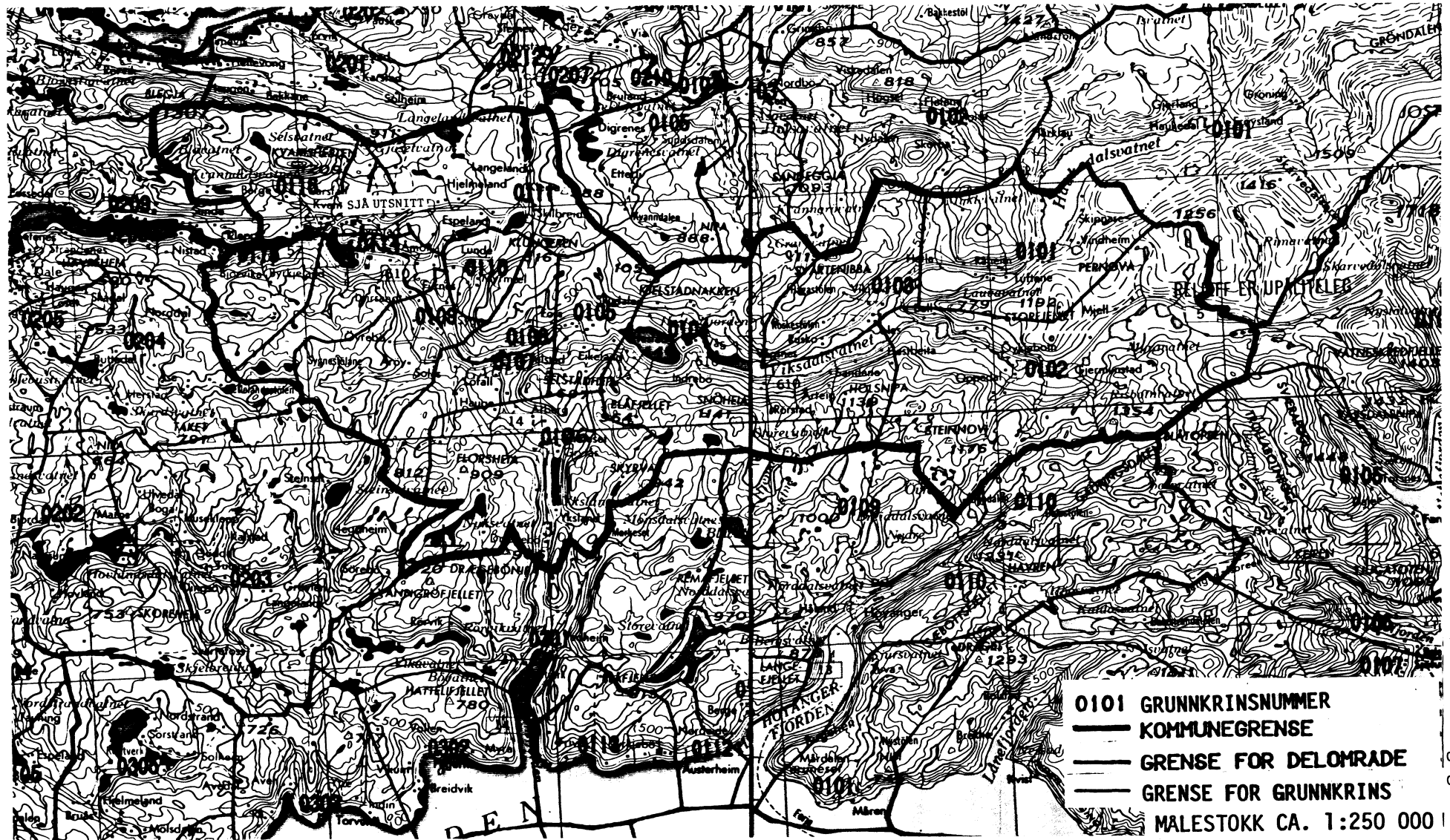

- 0101 GRUNNKRINSNUMMER
 - KOMMUNEGRENSE
 - - - - - GRENSE FOR DELOMRÅDE
 - GRENSE FOR GRUNNKRINS
- MALESTOKK CA. 1:250 000

UTSNITT AV KRINSKART

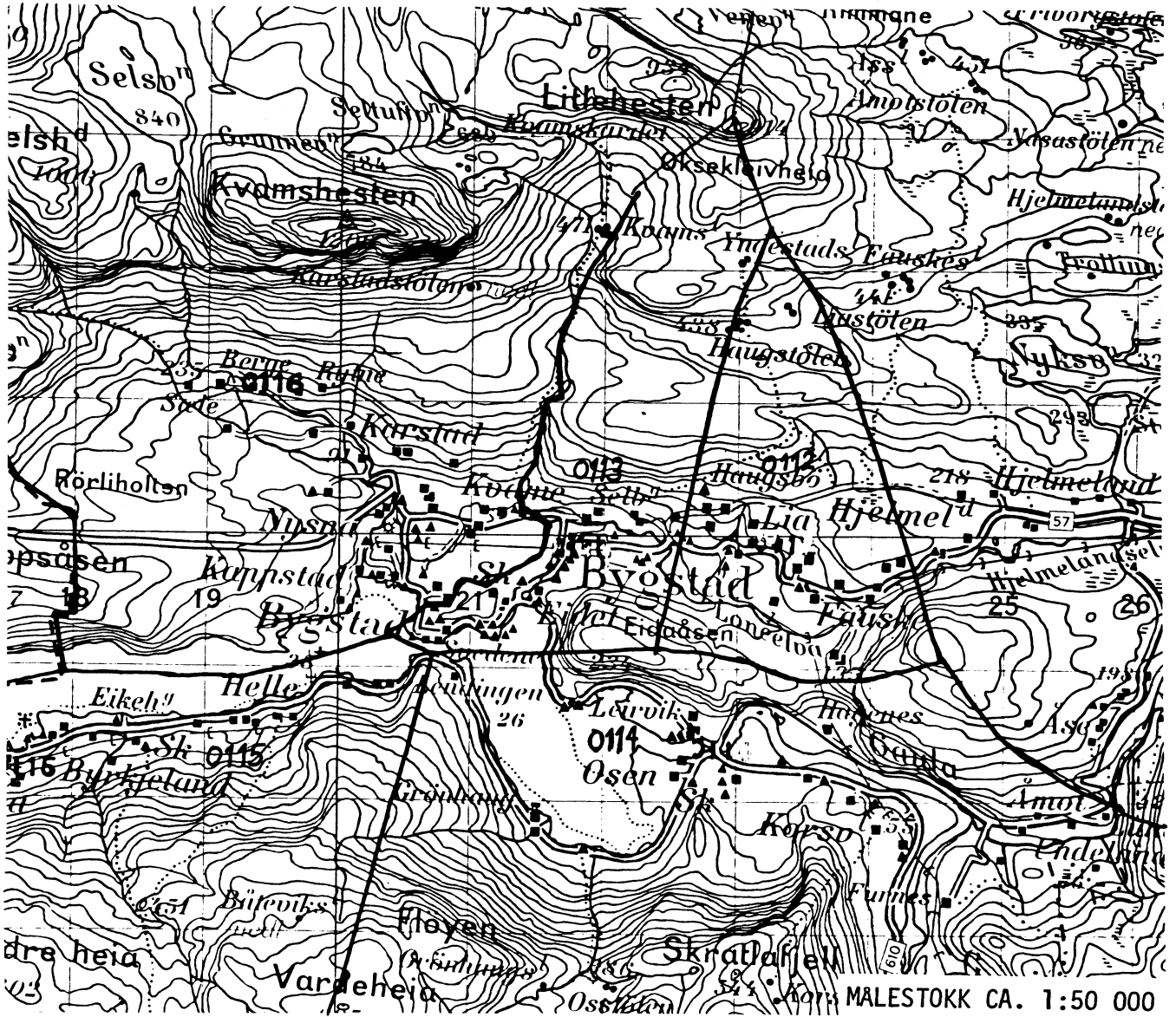

AVGRENSING AV SANDE TETTSTAD

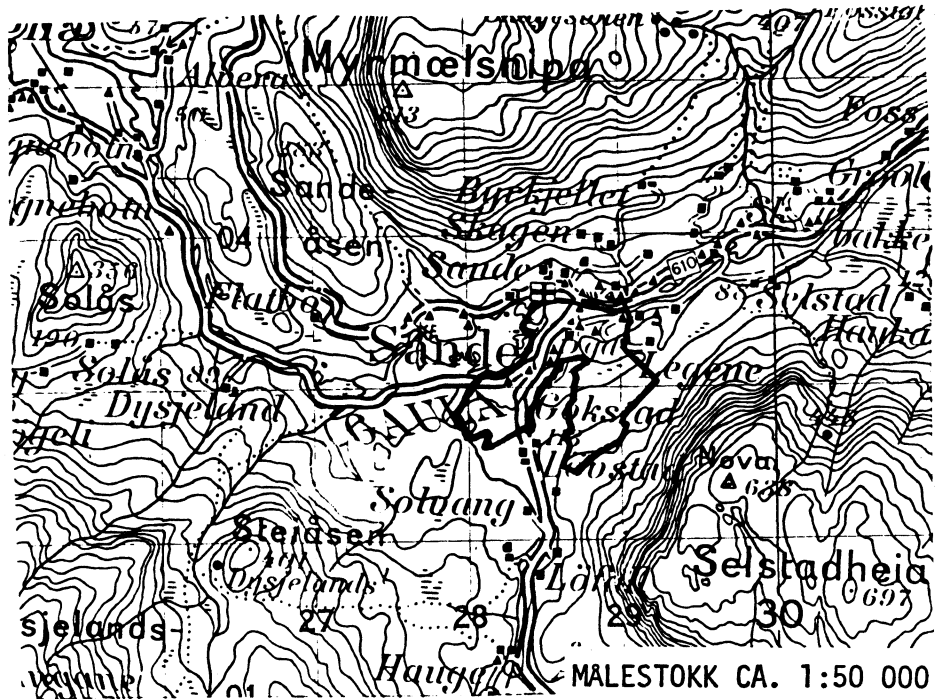

Med samtykke frå Norges geografiske oppmåling
er NGOs kartmateriale brukt som kartgrunnlag.

Personskjema

Folke- og bustadteljing 1980

Undergitt
teiepliktStatistisk
Sentralbyrå
Folke-
teljingskontoretSend skjemaet tilbake i svarkonvolutten
som mottakaren av bustadskjemaet
har fått.

Lovheimel:

Stortingsvedtak av 16. november 1978, med heimel i lov nr. 2 av 25. april 1907.

SET KRYSS SLIK: IKKJE SLIK: BRUK HELST
BLYANT ELLER
BLÅ/SVART
KULEPENN.

H

1. Kven bur De saman med i husværet? Rettleinga fortel kva vi meiner med eit husvære
Set fleire kryss om nødvendig.1 Ingen2 Ektemake3 Person eg er forlova med,
eller lev saman med
(utan formelt ekteskap)4 Dotter, son5 Mor, far6 Sysken, svigerforeldre, barnebarn,
svoger, svigerinne, svigerbarn, tante,
onkel, nevø, niese, besteforeldre7 Andre personar2. Kva for trussamfunn
er De tilslutta?1 Den norske kyrkja
(statskyrkja)2 Trussamfunn utanfor
Den norske kyrkja3 Ikkje tilslutta noko
trussamfunn

3. Utanlandsk utdanning.

Dette spørsmålet skal berre dei svare på som har teke
utdanning utanfor Noreg.
Dei som budde i Noreg i 1970 skal ikkje føre opp
utanlandsk utdanning teke før 1970.Før opp viktigaste utdanninga, i kva for land ho er
fullført, og kor lang skolegang De har i utlandet.

Utdanning

Land

Samla skolegang i utlandet (talet på år)

4. Kva var viktigaste kjelda Dykkar til livsopphald
i året frå 1. nov. -79 til 31. okt. -80?

Set berre eitt kryss.

1 Inntekta frå eige arbeid, eller arbeid
til andre personar (t.d. ektemake, foreldre)2 Verneplikts-/sivilteneste3 Pensjon, trygd 4 Stipend, lån, formue,
føderåd, leigeinntekt eller
anna formuesinntekt5. Utførte De inntektsgivande arbeid i minst
100 timar i året frå 1. nov. -79 til 31. okt. -80?Arbeid som ein familiemedlem gjer i ei
familiebedrift (t.d. gardsbruk, butikk) blir
og rekna som inntektsgivande arbeid.1 Ja2 Nei

Sjå rettleinga.

Spørsmål 6 - 15 gjeld inntektsgivande arbeid. Berre dei som har svart "Ja" på spørsmål 5 skal svare på desse.

6. Før opp namn og adresse på den arbeidsstaden (bedrifta) der De
utførte inntektsgivande arbeid lengst tid i året frå 1. nov. -79 til
31. okt. -80. Med bedrift meiner vi t.d. butikk, kontor, gardsbruk,
fabrikk e.l. Sjå rettleinga.

Namn

Adresse

Poststad

7. Gjer greie for verksemda på denne
arbeidsstaden så nøye som råd er.
Skriv t.d. jordbruk, produksjon av møbel,
leigebiltransport, bokhandel, sal av bilar e.l.

Verksemd:

8. Kva for yrke (tittel) hadde De på
denne arbeidsstaden?
Skriv t.d. heimhjelp, rørliggjar, sjuke-
pleiar, damefrisør, reklamekonsulent,
platearbeidar, reingjeringshjelp e.l.

Yrke:

9. Korleis er /var De knytt til arbeidsstaden
De har nemnt i spørsmål 6?1 Som fast eller mellombels tilsett2 Som sjølvstendig (eigar) 3 Som familiemedlem
utan fast løn i
familiebedrift10. Kor mange timar inntektsgivande arbeid utførte De i året frå 1. nov. -79 til 31. okt. -80?
Ta med alt inntektsgivande arbeid De utførte i heile perioden.1 100 - 499
arbeidstimar2 500 - 999
arbeidstimar3 1000 - 1299
arbeidstimar4 1300 arbeidstimar
eller fleire

H

11. Kor mange timar inntektsgivande arbeid utførte De i veka 25. - 31. okt.?

1 Ingen, arbeide
ikkje denne veka2 1 - 9
timar4 20 - 29
timarArbeide De ikkje denne
veka, skal De ikkje fylle
ut resten av skjemaet3 10 - 19
timar5 30 timar
eller fleire

12. Kvar møtte De på arbeid i veka 25. - 31. okt.?

1 Eg møtte fast på same
arbeidsstaden/adressa som eg har
ført opp på spørsmål 62 Eg møtte fast på ein annan stadi kommune
(Skriv namnet på kommunen)3 Eg møtte på
ulike stader
denne vekaMøtte De på ulike
stader denne veka,
skal De ikkje fylle ut
resten av skjemaet.13. Kor ofte reiste eller gjekk De frå heimstaden
Dykkar til arbeidsstaden i veka 25. - 31. okt.?
Sjå rettleinga.1 1 gong3 4 gonger
eller fleire2 2 - 3 gonger 4 Var ikkje på
heimstaden
denne veka14. Kor lang tid brukte De til vanleg frå heimstaden
Dykkar til arbeidsstaden (ein veg) i veka
25. - 31. okt.?1 0 - 14 min.2 15 - 29 min.3 30 - 44 min.4 45 min.
eller meir15. Kva for transportmiddel brukte De til vanleg
frå heimstaden til arbeidsstaden (ein veg)
i veka 25. - 31. okt.? Set fleire kryss om nødvendig.1 Bil2 Buss3 Tog, trikk,
T-bane4 Båt5 Brukte sykkel.
Gjekk i meir
enn 10 min.6 Anna

Bustadskjema

Folke- og bustadteljing 1980

Undergitt
teiepliktStatistisk
Sentralbyrå
Folke-
teljingskontoretFor kvart husvære skal det nyttast berre
eitt svarikonvolutt. Alle personskjema og det utfylte
bustadskjemaet skal sendast samla i svarikonvolutt.

Lovheimel

Stortingsvedtak av 16 november 1978, med heimel i lov nr. 2 av 25 april 1907

SET KRYSS SLIK: IKKJE SLIK: BRUK HELST
BLYANT ELLER
BLÅ/SVART
KULEPENN.

H

1. Har andre som bur i husværet fått bustadskjema?

1 Nei 2 JaLes teksten under midten på
skjemaet før De held fram.2. Kor mange rom på 6m²
eller meir er det i husværet?

Ta ikkje med kjøkken, bad og gang

1 1 rom 2 5 rom3 2 rom 4 6 rom5 3 rom 6 7 rom7 4 rom 8 8 rom eller
fleire3. Kor stort er husværet,
målt i kvadratmeter?1 Under 30m² 5 60-79m²2 30-39m² 6 80-99m²3 40-49m² 7 100-129m²4 50-59m² 8 130m²
eller meir4. Kva slags eige-/leigeforhold er det til husværet?
Set berre eitt kryss.1 Eg/vi eig det gjennom
burettslag, aksjeselskap e.l.2 Eg/vi eig det aleine
eller saman med andre3 Eg/vi leiger det ved
vanleg leigekontrakt4 Eg/vi leiger det gjennom
arbeidet (tenestebustad)5 Eg/vi leiger det ei viss
avgrensa tid6 Eg/vi leiger det på
andre vilkår enn dei
som er nemnde ovanfor

5. Kor stort kjøkken er det i husværet?

1 Kjøkkenet er 6m²
eller større2 Kjøkkenet er
mindre
enn 6m²3 Det er
ikkje kjøkken
i husværet6. Kva slags WC/do har dei som bur i husværet
tilgjenge til?1 Vassklosett
i husværet2 Vassklosett
utanfor husværet3 Annan do

7. Kva er viktigaste kjelde for oppvarming av husværet?

1 Sentralvarme
(radiatorar e.l.)2 Elektriske omnar,
varmekablar e.l.3 Omnar for flytande
brensel (olje, parafin e.l.)4 Omnar for fast
brensel (ved, koks e.l.)

Spørsmål 8 - 15 nedanfor skal De og svare på

Dersom det er motteke eitt bustadskjema i
husværet, fyller De det ut og sender det tilbake
i svarikonvolutt saman med alle person-
skjema.Dersom fleire i husværet har motteke bustad-
skjema og svarikonvolutt, så gjer følgjande:

1. Ta kontakt med den (dei) andre som har
motteke bustadskjema.
2. Fyll ut eitt av bustadskjema.
3. Send dette skjemaet saman med dei utfylte
personskjema tilbake i same svarikonvo-
lutt.

8. Er det pipe i husværet?

1 Ja 2 Nei9. Er det montert brenselomn
eller peis i husværet?1 Ja 2 Nei10. Er det bad eller dusj i
husværet?1 Ja 2 Nei11. Er det telefon i
husværet?1 Ja 2 Nei12. Rår nokon av dei som bur
i husværet over personbil?1 Ja 2 Nei

H

13. Kva slags hus ligg husværet i? Sjå rettleiinga.

1 Våningshus knytt til gardsdrift
(hovudbygning, kårbustad,
forpaktarbustad e.l.)2 Frittliggjande einebustad (einebustad
med minst ein halv meters
avstand til næraste hus)3 Hus i kjede, rekkjehus, terassehus
eller vertikalt delt tomannsbustad4 Horisontalt delt tomannsbustad5 Anna bustadbygg med
mindre enn 3 etasjar6 Blokk, leigegård eller
anna bustadbygg med
3 etasjar eller meir7 Forretningsbygg, verkstadbygg e.l.8 Hotell, pensjonat, aldersheim, barneheim,
sjukehus, militærforlegning eller anna
bygg for felleshushald

14. Når vart huset bygd?

1 1900 eller før2 1901 - 19203 1921 - 19404 1941 - 19455 1946 - 19506 1951 - 19607 1961 - 19708 1971 - 1980

15. Kor mange husvære er det i huset? Rettleiinga fortel kva vi meiner med hus og husvære.

1 1 husvære 2 2 husvære 3 3 husvære 4 4 husvære 5 5 husværeDersom det er 6 husvære eller fleire,
før opp talet her →