

KOMMUNEHEFTE

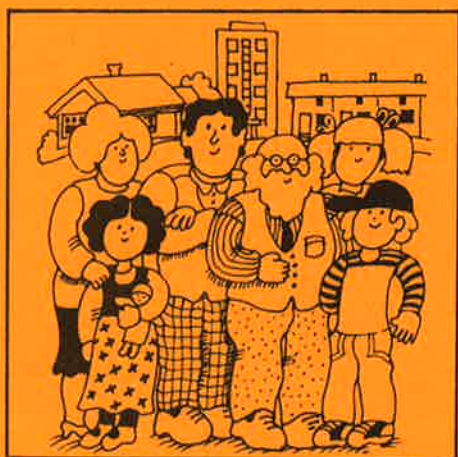

FOLKE- OG BUSTADTELJING 1980

0522 **GAUSDAL**

STATISTISK SENTRALBYRÅ
KONGSVINGER



FOLKE- OG BUSTADTELJING
1. NOVEMBER 1980

0522 GAUSDAL

STATISTISK SENTRALBYRÅ
KONGSVINGER 1981

ISBN 82-587-0061-8

FØREORD

Hovudformålet med Folke- og bustadteljing 1980 var å gi eit bilete av befolkningen og levekåra i det norske samfunnet ved å sjå opplysningar om alder, kjønn, yrke, arbeid, inntekt, utdanning, butilhøve o.l. i samanheng.

Eit anna viktig formål var å gi statistikk for mindre geografiske område, som kommunar og delar av kommunar. Dei statistiske kommunehefta gir dei første resultat frå teljinga for å dekkje dette formålet. Fleire resultat for den enkelte kommunen vil liggje føre som eit sett upubliserte tabellar (ei "tabellpakke") kort tid etter at hefta er gitt ut. Tabellane vil bli leverte som utskrift på papir eller micro-fiche, etter ønskje frå brukaren.

Når kommunehefta for alle kommunar i eit fylke er publiserte, vil det bli laga eit samandrag for heile fylket med tabellar som svarar til dei som finst i kommunehefta. Når kommunehefta for heile landet er utkomne, vil det også bli laga eit samandrag for heile landet. Tilsvarande samandrag for fylka og heile landet vil bli laga av den "tabellpakka" som er nemnt ovanfor.

Resultata frå Folke- og bustadteljing 1980 vil elles bli gitt i tabellpublikasjonar som vil kaste lys over spesielle emne, bl.a. sysselsetjing, bustadtilhøve, familiar og hushald. Resultata vil også bli viste i kart og diagram. Bl.a. vil det bli laga busetjingskart som svarar til dei som vart laga i samband med Folke- og bustadteljing 1970.

Statistisk Sentralbyrå, Oslo/Kongsvinger, 15. desember 1981

Arne Øien

Johan-Kristian Tønder

INNHALD

	Side
Tabellregister	7
Tekstdel	
1. Opplegg og gjennomføring	8
1.1. Omfang	8
1.2. Grunnlag for statistikken	8
1.3. Datainnsamling	8
2. Feilkjelder	9
3. Omgrep og kjennemerke	9
3.1. Personkjennemerke	9
3.2. Familie- og hushaldstype	14
3.3. Bustadkjennemerke	15
3.4. Inndelinga i grunnkrinsar	17
4. Bruk av tabellane	18
5. Merknader til tabellane	18
Tabelldel	19
Vedlegg	
1. Grunnkrinsar i 1980 og teljingskrinsar i 1970. Endringar i kommuneinndelinga frå 1970 til 1980	37
2. Kart over grunnkrinsinndelinga	39
3. Kart over tettstader	41
4. Personskjema	43
5. Bustadskjema	45

Standardteikn i tabellar

- : Tal kan ikkje offentleggjerast
- Null

TABELLREGISTER

	Side
1. Folkemengda ved folketeljingane 1801 - 1980	19
2. Folkemengda etter kjønn, ekteskapeleg status og alder. 1/11 1980	19
3. Folkemengda etter trussamfunn/viktigaste kjelde til livsopphald, kjønn og alder. 1/11 1980	19
4. Personar 16-66 år etter yrkesaktivitet, arbeidstid, kjønn og høgste utdanning. 1/11-79 - 31/10-80	20
5. Personar 16 år og over, etter yrkesaktivitet, arbeidstid, kjønn og alder. 1/11-79 - 31/10-80	21
6. Yrkesaktive 16 år og over, etter alder og næring. 1/11-79 - 31/10-80	21
7. Yrkesaktive 16 år og over, etter kjønn, arbeidstid og næring/yrkesfelt. 1/11-79 - 31/10-80	22
8. Yrkesaktive 16 år og over i arbeid i veka 25/10 - 31/10 1980, etter kjønn, arbeidstid i veka og næring/yrkesfelt	23
9. Yrkesaktive 16 år og over med fast oppmøteplass på arbeid i veka 25/10 - 31/10 1980, etter talet på arbeidsreiser, reisetid og yrkesfelt/oppmøteplass	24
10. Yrkesaktive 16 år og over med fast arbeidsreise i veka 25/10 - 31/10 1980, etter reise- måte, oppmøteplass, talet på arbeidsreiser og reisetid	25
11. Bustader etter hustype og talet på rom. Busette etter talet på rom i bustaden. 1/11 1980	26
12. Bustader etter byggjeår for huset og hustype/eige-/leigeform. Busette og rom, etter byggjeår for huset. 1/11 1980	26
13. Bustader etter viktigaste kjelde til oppvarming og byggjeår/installasjon av pipe. Busette etter bustadens viktigaste kjelde til oppvarming. 1/11 1980	27
14. Bustader etter sanitærutstyr og talet på rom. Busette etter bustadens sanitærutstyr. 1/11 1980	27
15. Bustader, rom og busette, etter hustype. 1/11 1980	28
16. Bustader etter eige-/leigeform og areal. Busette etter eige-/leigeforhold til bustaden. 1/11 1980	28
17. Bustader, busette og rom, etter busette pr. rom i bustaden. 1/11 1980	28
18. Bustader etter talet på rom og talet på busette. 1/11 1980	29
19. Familiar og personar, etter familietype, hushaldstype og talet på familiar i hushaldet/ yrkesaktivitet i familien. 1/11 1980	29
20. Familiar og personar i privathushald, etter familietype og eige-/leigeforhold til bustaden/talet på rom i bustaden. 1/11 1980	30
21. Talet på privathushald med utvalde kjenneteikn for bustadstandard, og disponering av personbil. Busette i slike hushald, etter alder. 1/11 1980	30
22. Folkemengda etter alder, kjønn og type bustadstrøk/grunnkrins. 1/11 1980	31
23. Yrkesaktive 16 år og over, etter næring, kjønn og type bustadstrøk/grunnkrins. 1/11 1980	33
24. Talet på privathushald med utvalde kjenneteikn for bustadstandard, og disponering av personbil. Bustadstrøk/grunnkrins. 1/11 1980	35

1. OPPLÈGG OG GJENNOMFØRING

1.1. Omfang

Folke- og bustadteljing 1980 omfattar alle personar (også utanlandske statsborgarar) som etter "Forskrifter om føringen og ordningen av folkeregistrene" fastsett av Statistisk Sentralbyrå den 26. november 1979, var registrert busette i Noreg på teljingstidspunktet den 1. november 1980.

Bustadteljinga har med alle privatbustader (private husvære m.m.) der minst ein person var registrert busett den 1. november 1980.

Husvære der det ikkje budde nokon eller der det berre budde nokon mellombels (t.d. ugifte personar som budde utanom foreldreheimen på grunn av skolegang, studiar), er ikkje med i teljinga. Det er heller ikkje innhenta opplysningar om husvære for forpleide i aldersheimar, pleieheimar og andre fellesinstitusjonar.

Eininga hus er ikkje med i teljinga denne gongen. Det blir likevel gitt enkelte opplysningar om det huset som husværet ligg i. I avsnitt 3 er det gjort nærare greie for bustadomgrepet (staden der ein person skal reknast som busett) og husværeamgrepet.

1.2. Grunnlag for statistikken

Dei fleste opplysningane i folke- og bustadteljinga byggjer på oppgåver som oppgåvegivarane har gitt direkte på eigne skjema.

Personskjema vart sende til alle personar som hadde fylt 16 år eller fylte 16 år i 1980, (sjå vedlegg 4).

For personar under 16 år fekk Statistisk Sentralbyrå dei nødvendige opplysningane frå folke-registeret i den enkelte kommunen.

Opplysningane om det enkelte privathusværet er gitt på eige bustadskjema (sjå vedlegg 5).

Oppgåvene over utdanningsbakgrunnen til befolkningen er henta frå utdanningsopplysningane gitt i folketeljinga 1970 og "Arkivet for påbegynt og avsluttet utdanning" i Statistisk Sentralbyrå som inneheld alle utdanningar som ein person har avslutta i Noreg i perioden 1970 - 1980. I tillegg kjem oppgåver over utanlandsk utdanning gitt i folketeljinga 1980.

Oppgåver over alder, kjønn og andre demografiske kjenneteikn er henta frå Det sentrale personregister i Statistisk Sentralbyrå.

Nødvendige oppgåver over dei vernepliktige og sivile tenestepliktige er innhenta gjennom Forsvarets overkommando og Administrasjonen for sivile tenestepliktige.

Folke- og bustadteljing 1980 vart gjennomført med heimel i Statistikkloven av 25. april 1907 og Stortingsvedtak av 16. november 1978.

1.3. Datainnsamling

Ved folketeljinga i 1980 vart skjema sende i posten direkte til den enkelte personen. Før utsendinga tok til, vart namn og adresse ført på skjema. Det var Det sentrale personregister som danna grunnlaget for denne påføringa.

Kvar person fekk tilsendt sitt eige personskjema saman med ei rettleiing.

I tillegg fekk den eldste personen i familien eit bustadskjema. Med bustadskjemaet følgde også ein svarikonvolutt.

Utfylte personskjema frå alle som budde i husværet saman med eitt bustadskjema vart sende samla tilbake i svarikonvolutten. Dersom det budde fleire familiar i same husværet, nytta familiarne same svarikonvolutt og berre eitt bustadskjema vart utfylt. Innsamlingsmetoden gav derfor grunnlag for å danne buhushald (sjå nedanfor) i folke- og bustadteljinga.

Den enkelte personen er i teljinga rekna å ha bustaden sin i det husværet der vedkomande var registrert busett i folkeregisteret 1. november 1980. Innsamlinga av opplysningane viste at enkelte personar budde i eit anna husvære enn der dei var registrert busette i folkeregisteret. Dette gjaldt bl.a. ugifte studentar og skoleelevar som budde på hybel og som sende personskjemaet sitt i same svarikonvolutten som hybelverten. Dette gjaldt også personar som hadde flytta kort tid før 1. november

1980 og som gav opp bustadopplysningar på den nye adressa, medan flyttinga først vart registrert i folkeregisteret etter 1. november 1980. I slike tilfelle vart personane likevel rekna som busette i den bustaden/adressa dei var registrerte på i folkeregisteret 1. november 1980. I avsnitt 3 er det gjort greie for kvar ein person skal reknast som busett. I same avsnittet er det også gjort greie for omgrepet "buhushald".

Dei personane som ikkje hadde svara på folketeljings skjema til rett tid, fekk tilsendt ei adressert purring.

Dei som ikkje svara på den adresserte purringa, vart oppsøkte av teljarar som kravde inn oppgåvene.

2. FEILKJELDER

Under gjennomføring og bearbeiding av ei statistisk teljing vil det alltid kunne oppstå ulike feil som kan gi utslag i teljingsresultata.

Dei fleste feila oppstår vanlegvis under oppgåveinnhentinga og kjem av urette svar eller mangelfullt utfylte skjema.

Feil som oppstår under bearbeidinga er først og fremst knytte til koding av opplysningar, i vårt tilfelle spesielt opplysningane om næring og yrke.

For å få eit grunnlag til å vurdere kor omfattande feila er, vart det gjennomført ei kvalitetskontrollundersøking i samband med teljinga.

Resultata frå denne undersøkinga blir publiserte i serien Statistiske analyser. Resultata er venta å ligge føre i 1982 og vil ta for seg sentrale kjenneteikn frå bustaddelen av teljinga, og kjenneteikn for sysselsetjing og arbeidsmarknad.

3. OMGREP OG KJENNERMERKE

3.1. Personkjennemerke

Når ikkje annet er nemnt, refererer personopplysningane seg til 1. november 1980.

Bustad

Den enkelte personen er i teljinga rekna å ha bustaden sin i den kommunen og i det husværet der vedkomande var registrert som busett i folkeregisteret den 1. november 1980. Hovudregelen er her at ein person skal registrerast som busett der vedkomande regelmessig tek døgnkvila si.

Dei viktigaste registreringsreglane er elles:

<u>Bustadtilhøve</u>	<u>Skal registrerast som busett i</u>
Gift person som pga. arbeid, studiar, avtening av verneplikt e.l. oppheld seg utanom fellehusværet til ektefellane	Fellehusværet til ektefellane
Ugift person som pga. studiar, skolegang eller avtening av verneplikt oppheld seg utanom husværet til foreldre/forsørgjar	Husværet til foreldre/forsørgjar
Ugift person med eige arbeid og som vanlegvis ikkje bur hos foreldre/forsørgjar	Husværet der personen vanlegvis bur
Person som pga. ferie, besøk hos kjende, forretningsreise e.l. er fråverande frå husværet der vedkomande vanlegvis bur	Husværet der personen vanlegvis bur
Person som er forpleid i barneheim, aldersheim, pleieheim eller er sett bort i privat pleie	Barneheimen, aldersheimen, pleieheimen eller husværet der personen er i pleie
Person som er innlagd på sjukehus eller plassert på arbeidsskole, arbeidsanstalt eller i fengsel	Husværet der personen var busett før innlegginga eller plasseringa

Personar som ikkje kan heimførast til ein bestemt bustad, er rekna til gruppa "Utan fast bustad". Personar utan fast bustad er som regel registrerte som busette i den kommunen der dei sist hadde fast bustad.

I det følgjande er omgrepet "Busett" brukt i same tyding som omgrepet "Registrert busett".

Det er ikkje innhenta opplysningar om mellombels bustad. Det kan derfor ikkje bli gitt oppgåver over den tilstadeverande befolkninga.

Opplysningane frå Folke- og bustadteljing 1980 er ikkje nytta til å justere opplysningane i folkeregistra.

Alder

I fordelinga etter alder er den enkelte personen gruppert etter alder pr. 31. desember 1980 (Alder = 1980 - fødselsår).

Ekteskapeleg status

Det er brukt fire hovudgrupperingar etter ekteskapeleg status, nemleg ugifte, gifte, skilde og enkjer/enkjemenn.

Sambuande

Med sambuande meiner ein personar som lever saman (i ekteskapsliknande forhold) utan å ha inngått formelt ekteskap.

I gruppa sambuande er rekna berre dei personane som er registrert busette på same adressa i folkeregisteret 1. november 1980.

Trussamfunn

Det er brukt tre grupperingar etter trussamfunn, nemleg "Den norske kyrkja", "Trussamfunn utanfor den norske kyrkja" og "Ikkje tilslutta trussamfunn".

Personar under 16 år er som regel grupperte saman med foreldra sine. I dei tilfella foreldra ikkje høyrer til same gruppe, er barna førte til gruppa for uoppgitt.

Utdanning

Oppgåvene over utdanning omfattar enkeltutdanningar på heil- eller deltid som normalt varer minst 5 månader.

For personar med fleire enkeltutdanningar, er den utdanninga som samla varer lengst (normal tid for enkeltutdanninga tillagt den tida som krevst til føreutdanning) rekna som den høgaste utdanninga. Av utdanningar som samla varer like lenge, er den som er rekna som den viktigaste yrkesmessig, oppfatta som den høgaste utdanninga til personen. Utdanningsgrupperinga er gjort etter 1973-utgåva av Standard for utdanningsgruppering i offentleg norsk statistikk (Statistisk Sentralbyrås Håndbøker nr. 28).

Standarden er bygd opp som eit pyramidisk klassifikasjonssystem.

Enkeltutdanningane er først ordna i grove grupper som i standarden blir kalla utdanningsnivå. Innanfor kvart nivå er det først gjort ei sortering etter fagfelt, dernest ei finare sortering i faggrupper.

Inndelinga i nivå eller hovudgrupper er gjort på denne måten:

0. Inga utdanning og utdanning på førskolenivå (utdanning for 6-åringar og mindre barn)
1. Utdanning på barneskolenivå (1-6 år, førskoleutdanning ikkje medrekna)
2. Utdanning på ungdomsskolenivå (7-9 år)
3. Utdanning på gymnasnivå I (10 år)
4. Utdanning på gymnasnivå II (11-12 år)
5. Utdanning på universitets- og høgskolenivå I (13-14 år)
6. Utdanning på universitets- og høgskolenivå II (15-16 år)
7. Utdanning på universitets- og høgskolenivå III (17-18 år)
8. Utdanning på forskarnivå (over 18 år)
9. Uoppgitt utdanning.

I tabellane over høgaste utdanninga til personen frå folketeljinga er gruppene 0 og 9 slått saman til ei gruppe.

Fagfelta er i standarden spesifiserte slik:

1. Allment fagfelt
2. Humaniora og estetikk
3. Undervisning
4. Administrasjon, økonomi, samfunnsvitskap og jus
5. Industri, handverk, naturvitskap og teknikk
6. Samferdsel
7. Helsevesen
8. Jordbruk, skogbruk og fiske
9. Tenesteyting og forsvar.

I tabellane frå folketeljinga er berre dei viktigaste fagfelta under dei ulike nivå- eller hovudgruppene spesifiserte. Dei andre fagfelta er slått saman til ei gruppe.

I folketeljinga 1970 vart det gjort ei tre-deling av gymnasnivået i standarden etter kor lenge utdanninga vara, 10 år, 11 år og 12 år.

I folketeljinga 1980 følgjer inndelinga grupperinga i standarden, nemleg ei gruppering på 10 år og 11 - 12 år.

Fagutdanningar avslutta før 1972/73 og som ikkje byggjer på examen artium blir i teljinga 1980 koda med 8 års allmennutdanning som grunnlag. Fagutdanningar avlagde etter 1972/73 blir koda med 9 år som grunnlag.

Viktigaste kjelde til livsopphald

Personar 16 år og over er grupperte etter den kjelda til livsopphold som var viktigast dei siste 12 månadene før teljingstidspunktet, dvs. frå 1. november 1979 fram til 1. november 1980. For personar under 16 år som er busette i privathushald er inntekta frå andre personar alltid rekna som viktigaste kjelde til livsopphald.

For personar under 16 år som er busette i felleleshushald er pensjon, trygd rekna som viktigaste kjelde til livsopphald.

Med "inntekt av eige arbeid" er meint inntekt av eigen yrkesaktivitet.

"Pensjon, trygd" omfattar sjuketrygd, arbeidsløysetrygd, forsørgjartrygd, uføretrygd, alders-trygd, yrkesskadetrygd, krigspensjon, bedriftspensjon o.l.

Som "stipend, lån, formue, føderåd, leigeinntekt eller anna formuesinntekt" blir også rekna utbetalingar i samband med livsforsikring eller individuell pensjonsforsikring. Underhald frå andre enn privatpersonar (t.d. stønader frå det offentlege, institusjonar eller bedrifter), så nær som pensjon og trygd blir også rekna med her.

Personar som har inntekta til andre personar som viktigaste kjelde til livsopphald er grupperte under "inntekt av eige arbeid eller andre personars arbeid/inntekt". Dette gjeld uansett om inntekta kjem frå arbeid, pensjon, trygd eller stipend, lån m.m.

Yrkesaktivitet

I Folke- og bustadteljing 1980 er det innhenta oppgåver om yrkesaktiviteten både for dei siste 12 månadene før teljingstidspunktet og den siste veka før teljingstidspunktet.

Som yrkesaktivitet er rekna alt arbeid som blir utført mot betaling i form av lønn, inntekt av eiga bedrift, provisjon, honorar o.l. Arbeid som familiemedlem utan fast lønn i familiebedrift (t.d. gardsbruk, butikk) og verneplikts-/sivilteneste er også rekna som yrkesaktivitet.

Som yrkesaktive dei siste 12 månadene er rekna personar 16 år og over som utførte yrkesaktivitet som vara minst 100 timar i denne perioden.

Som yrkesaktive den siste veka før teljingstidspunktet er rekna personar 16 år og over som utførte yrkesaktivitet som vara minst 1 time i denne veka. Personar som var midlertidig borte frå arbeidet heile veka på grunn av sjukdom, permisjon, ferie e.l. er ikkje rekna med blant dei yrkesaktive.

Arbeidstid

Det er innhenta oppgåver over arbeidstida både for dei siste 12 månadene før teljingstidspunktet og den siste veka før teljingstidspunktet.

Arbeidstida omfattar all den tida som er gått med til yrkesaktivitet. Arbeidstid som har gått med til førebuing i tillegg til ordinær arbeidstid, er også rekna med (t.d. førebuingar i tillegg til ordinær undervisningstid for lærarar). Tid som er brukt til skolearbeid, studiar og husarbeid for eigen familie, er ikkje rekna med.

Fråvær på grunn av sjukdom, permisjon, ferie e.l. er heller ikkje rekna med i arbeidstida.

Generelt om grupperinga etter næring, yrke og yrkesstatus

Personar 16 år og over med yrkesaktivitet er grupperte på næring etter kva slags verksemd det er i den bedrifta der den enkelte arbeidde heile tida eller lengst tid dei siste 12 månadene før teljingstidspunktet. Desse personane er vidare grupperte på det yrket og den yrkesstatusen som dei hadde heile tida eller lengst tid i denne bedrifta i 12-månadersperioden.

Personar 16 år og over med yrkesaktivitet siste veka før teljingstidspunktet er grupperte etter den næringa og det yrket vedkomande oppgav å ha hatt i den bedrifta der den enkelte arbeidde heile tida eller lengst tid dei siste 12 månadene før teljingstidspunktet. Det er såleis ikkje innhenta særskilde oppgåver om næring og yrke for dei yrkesaktive den siste veka før teljingstidspunktet.

Næring

Næringsgrupperinga er gjort etter 1978-utgåva av Standard for næringsgruppering i offentleg norsk statistikk (Statistisk Sentralbyrå's Håndbøker nr. 9).

Denne standarden er i samsvar med International Standard Industrial Classification of All Economic Activities (ISIC).

I standarden er grupperingssystemet utforma som eit femsifra pyramidisk system der kvart siffer gir eit grupperingsnivå. Dei fem nivåa har fått følgjande nemningar:

Næring	1-sifra kode
Næringsområde	2-sifra kode
Næringshovudgruppe	3-sifra kode
Næringsgruppe	4-sifra kode
Næringsundergruppe	5-sifra kode

Næringane på 1-sifra nivå har følgjande 9 inndelingar:

1. Jordbruk, skogbruk, fiske og fangst
2. Bergverksdrift
3. Industri
4. Kraft- og vassforsyning
5. Byggje- og anleggsverksemd
6. Varehandel, hotell- og restaurantverksemd
7. Transport, lagring, post og telekommunikasjonar
8. Bank- og finansieringsverksemd, forsikringsverksemd, eigedomsdrift og forretningsmessig tenesteyting
9. Offentleg, sosial og privat tenesteyting.

Ei oversikt over den vidare inndelinga i næringsområde m.m. finst i Standard for næringsgruppering.

Næringsgrupperinga i 1980-teljinga er ikkje direkte samanliknbar med næringsgrupperinga i 1970-teljinga. Årsaka til dette er overgangen til ny standard for næringsgruppering i 1972. I folketeljinga 1970 vart næringsgrupperinga gjort etter 1960-utgåva av Standard for næringsgruppering.

Tabellar med samanliknbare tal mellom teljinga i 1970 og 1980 vil bli publiserte ei tid etter kommunehefta i dei såkalla "tabellpakkene". Næringsoppgåver med resultat frå 1970-teljinga grupperte etter 1978-utgåva av Standard for næringsgruppering, vil da bli gitt. I folketeljinga 1980 blir det gitt næringsoppgåver ned på næringsgruppe (3-sifra kode).

Yrke

Yrkesgrupperinga er gjort etter Standard for yrkesgruppering i offentlig norsk statistikk (uttatt av Arbeidsdirektoratet i 1965). Standarden følgjer i prinsippet 1958-utgåva av International Standard Classification of Occupations (ISCO).

Standarden er bygd opp slik at yrke som er i nær slekt er førte saman til såkalla yrkesgrupper, som igjen dannar yrkesområde. Desse yrkesområda er førte saman til yrkesfelt.

Kvart yrke i klassifiseringa har femsifra kodennummer:

første siffer angir yrkesfelt
 første og andre siffer angir yrkesområde
 første - tredje siffer angir yrkesgruppe
 første - femte siffer angir yrke.

Til folketeljinga 1980 har Statistisk Sentralbyrå ført nye yrke inn i denne standarden. Den inndelinga i yrkesgrupper som er brukt i 1965-utgåva, er stort sett brukt også her. Vidare er ein del yrkesgrupper slått saman og nokre er splitta i fleire grupper. Ei ny tre-siffergruppe er tatt med for olje- og gassarbeid. Dessutan er leiande tenestemenn i kommunal- og fylkeskommunal administrasjon og forvaltning skilt ut som ny gruppe.

Gruppene "Lærarar" og "Faglærarar i praktiske yrke" er slått saman til ei gruppe.

Oppgåver over yrke er i teljinga gitt ned på yrkesgruppe (3-sifra kode).

Yrkesstatus

I teljinga er det brukt følgjande tre grupperingar etter yrkesstatus:

1. Fast eller midlertidig tilsett
2. Sjølvstendig
3. Familiemedlem utan fast løn i familiebedrift.

Personar (også medeigarar) som arbeidde i firma organiserte som aksjeselskap, andelslag eller anna selskapsform med avgrensa ansvar, er alltid rekna som tilsette.

Ein person er rekna som sjølvstendig dersom vedkomande dreiv verksemd åleine for eiga rekning eller saman med andre med uavgrensa ansvar (t.d. i ansvarleg selskap).

Grappa "Familiemedlem utan fast lønn i familiebedrift" omfattar personar som arbeidde i familieverksemd utan fast avtala lønn og som verken var eigarar eller medeigarar i verksemda. Ein familiemedlem utan fast lønn kan likevel ha vederlag for arbeidet i form av kost og losji, del av overskott e.l.

I dei tilfelle der ektefellar arbeidde i felles verksemd (t.d. gardsbruk) som ikkje var organisert som aksjeselskap e.l., er den eine ektefellen rekna som sjølvstendig og den andre som familiemedlem utan fast lønn i familiebedrift, med mindre begge ektefellane var registrerte som eigarar av verksemda.

Generelt om oppmøteplass, reisehyppigheit, reisetid og transportmåte

Kjennemerka gjeld personar 16 år og over med yrkesaktivitet i siste veka før teljingstidspunktet.

Reisehyppigheit, reisetid og transportmåte gjeld yrkesaktive personar med fast oppmøteplass (sjå oppmøteplass).

Reisetid og transportmåte gjeld yrkesaktive personar med fast arbeidsreise (sjå reisehyppigheit).

Oppmøteplass

Med oppmøteplass forstår ein den staden der vedkomande møtte fram når arbeidsdagen tok til.

Personar 16 år og over med yrkesaktivitet siste veka før teljingstidspunktet er grupperte etter kommunen den faste oppmøteplassen låg i (rute 1 og 2 i personskjemaet).

Personar som i denne veka møtte på ulike arbeidsstader, var til sjøs e.l., er ikkje rekna å ha fast oppmøteplass (rute 3 i personskjemaet).

Reisehyppigheit

Med reisehyppigheit forstår ein så mange gonger som vedkomande reiste frå heimstaden til arbeidsstaden den siste veka før teljingstidspunktet.

Heimstaden er alltid rekna som den bustadadressa vedkomande er registrert busett på i folke- registeret. For personar som budde mellombels på t.d. hybel eller brakke i denne veka, er reisa mellom hybel, brakke og arbeidsstad ikkje medrekna.

For personar som var registrert busette på arbeidsstaden er det rekna kor mange dagar vedkom- ande var på arbeid siste veka før teljingstidspunktet.

Med "fast arbeidsreise" meiner ein personar med fast oppmøteplass og som reiste minst ein gong frå heimstaden til arbeidsstaden i veka før teljingstidspunktet.

Reisetid

Reisetid er reisetida frå heimstaden (registrert bustadadresse) til arbeidsstaden. Reisetida er rekna ein veg. I reisetida er gangtid og ventetid under reisa teke med. Det same gjeld faste gjeremål som t.d. å ta med barn til barnehage, dagmamma e.l. Tilfeldige gjeremål og seinkingar er ikkje rekna med.

For pendlarar som budde mellombels på t.d. hybel, brakke e.l., er reisetida rekna frå heim- staden og fram til arbeidsstaden.

Transportmåte

Med transportmåte forstår ein dei transportmidla vedkomande til vanleg nytta ein veg frå heim- staden til arbeidsstaden siste veka før teljingstidspunktet.

For personar som ikkje reiste på same måten kvar dag, er det rekna med den reisemåten vedkom- ande nytta flest dagar.

3.2. Familie- og hushaldstype

Grupperingane på familie og hushaldstype refererer seg til teljingstidspunktet den 1. november 1980.

Familie

Til ein og same familie er rekna:

1. Ektepar og eventuelle ugifte barn registrert busette i same privatbustad, aldersheim, pleieheim e.l.
2. Far/mor med ugifte barn registrert busette i same privatbustad, aldersheim, pleieheim, pensjonat, hotell e.l.
3. Kvar enkelt person som ikkje høyrer inn under noka av de to gruppene som er spesifiserte ovanfor (bl.a. personar utan fast bustad). Desse personane dannar såleis kvar for seg eigen familie (familie med ein person).

I familiar med ektepar er også teke med eventuelle ugifte barn av berre den eine ektefellen og ugifte adoptivbarn og stebarn, men ikkje fosterbarn.

Av reglane som er nemnde ovanfor går det fram at personar (t.d. ektefellar) som ikkje var re- gistrert busette i same privatbustad, aldersheim, pleieheim e.l., aldri er grupperte under same fa- milie. Vidare går det fram at gifte, separerte, skilde, enkjer og enkjemenn ikkje i noko tilfelle er rekna til same familie som foreldra. Når t.d. eit ektepar bur saman med ei skild dotter, dannar ektefellane eigen familie og dottera eigen familie. Elles kan nemnast at ugifte sysken som har felles husvære, der ingen av foreldra er busette, kvar for seg er rekna som særskild familie.

Hushaldstype

Det er skilt mellom to hovudtypar av hushald, nemleg privathushald og fellehushald.

Gruppa "Privathushald" omfattar personar som var registrerte som busette i privat husvære. Denne hushaldstypen er vidare splitta opp etter talet på familiar i hushaldet. Som hushaldseining er

her rekna buhushald. Denne omfattar alle busette i same husvære. Av dette følgjer at talet på privat-hushald er det same som talet på husvære i teljinga.

Til felleleshushald er rekna forpleide som var registrert busette i aldersheimar, barneheimar, pleieheimar e.l.

Personale ved felleleshushald er alltid grupperte under privathushald. Det same gjeld militært personell som budde i militærforlegning.

3.3. Bustadjennemerke

Bustadjennemerka refererer seg til den bustaden der den einskilde var registrert busett 1. november 1980.

Bustad (husvære m.m.)

Med husvære meiner ein t.d. rekkjehus, husvære i tomannsbustad, husvære i leiegård, blokk-husvære, hybelhusvære og hybel med eigen inngang. Einebustad blir også rekna som husvære.

I hybelbygg er derimot kvar enkelt hybel alltid rekna som husvære. Dette gjeld også når fleire hyblar har felles gang, hall, bad og/eller kjøkken.

Vidare er hyblar for sjukepleiarar, legebustader og rom som er disponerte av privathushald i sjukehus, militærforlegningar eller felleleshushald, alltid rekna som egne husvære.

Til eit husvære er som hovudregel rekna rom som er bygde (eller ombygde) til bruk for ein eller fleire personar som har felles kost og losji, og der det er tilgjenge til romma (rommet) utan at ein må gå gjennom eit anna husvære.

Ein bustad vil derfor som regel falle saman med omgrepet husvære.

I enkelte tilfelle vil ein bustad omfatte mer enn eitt husvære. Dersom t.d. ugifte barn bur i eige husvære (hybel med eigen inngang e.l.), men på same adressa som foreldra, er som hovudregel barna rekna å høyre til same husvære som foreldra. I dette tilfellet omfattar bustaden det husværet som foreldra bur i og det husværet som barna bur i. Berre dersom barna er registrerte som eigen familie i folkeregisteret, er husværa rekna som særskilde bustader.

Hyblar utan eigen inngang som ikkje ligg i hybelbygg, institusjon e.l., og der det bur personar som er registrerte i folkeregisteret på vedkomande adresse, er alltid rekna til same bustad som hovudhusværet.

Med privatbustad er meint husvære der det ikkje bur forpleide i aldersheimar, barneheimar og andre felleleshushald. Husvære for tilsette (t.d. sjukepleiarar) ved institusjonar er såleis rekna som privatbustader. Det same gjeld husvære for befal m.m. i militærforlegningar.

Det er ikkje innhenta oppgåver for husvære som ikkje er privatbustader.

I tabellane er "privatbustadene" for å gjera det enkelt kalla "husvære".

Rom

Oppgåvene over talet på rom refererer seg til husvære som er med i teljinga, og omfattar bustadrom på 6 m² eller meir, og som kan nyttast året rundt. Kjøkken, bad, entré, hall, alkove, hems, trimrom, vaskerom og rom som berre blir nytta til næringsverksemd (f.eks. kontor) er ikkje med.

I 1980-teljinga er det ikkje innhenta spesifiserte oppgåver over talet på rom i husvære med "meir enn 8 rom", slik som det vart gjort i teljinga i 1970.

I oppgåvene for "rom i alt" er tala på rom i husvære med meir enn 8 rom derfor rekna med. For kvar enkelt kommune er det laga gjennomsnittstal frå 1970-teljinga (dvs. gjennomsnittleg tal på rom i husvære med meir enn 8 rom). Dette gjennomsnittstalet er brukt for å fastleggje talet på rom for husvære med meir enn 8 rom i 1980-teljinga.

Areal

Med areal for husværet er meint nettoareal. I tillegg til bustadrom på 6 m² eller meir er også teke med kjøkken, bad, entré, hall o.l.

Rom som er felles for to eller fleire husvære, t.d. felles gang, hall, bad e.l., er ikkje rekna med i arealet.

Eige-/leigeform

Som eigarar er også rekna personar som eig aksje eller andel som gir burett.

Med "vanleg leigekontrakt" er meint at vedkomande leiger eit husvære av ein eigar etter dei reglar og avtalar som følgjer av husleigelova. Vanleg leigeform utan skriftleg kontrakt er også rekna med her.

Kjøkken

Med kjøkken er i teljinga meint ein del av husværet som er avgrensa frå andre delar av det, og der det er installert utstyr til matlaging for dei som bur der. Kjøkkenet kan vera eit eige rom, men treng ikkje vera det.

Dersom fleire husvære har felles kjøkken, t.d. hyblar i eit hybelbygg, er alle husværa rekna å vera utan kjøkken.

I storleiken på kjøkkenet er også medrekna golvplass til benker, skap o.l.

Viktigaste kjelda til oppvarming

Dersom to eller fleire kjelder er like viktige for oppvarming av husværet, er baa (alle) desse rekna med.

Hushaldet disponerer bil

Med å disponere bil meiner ein i teljinga å eige/leige bil eller å ha høve til å bruke privat t.d. firmabil.

Stasjonsvogn og varevogn er rekna som personbil berre dersom ho blir brukt også til privatkjøring.

Hustype

Som hus er som hovudregel rekna bygningar som frå kjellar til loft er skilde frå andre bygningar.

Kvar enkelt blokk er derimot rekna som eitt hus, sjølv om det frå kjellar til loft er skiljevegg(ar) utan gjennomgang i blokka.

I rekkjehus er heile rekkja av husvære rekna som eitt hus.

Som frittliggjande einebustad er rekna einebustad med minst ein halv meters avstand til nærmaste hus.

Som hustype "einebustad" er også rekna frittliggjande einebustader som inneheld eit hybelhusvære, og/eller der eitt eller fleire rom er brukte som hybel.

Rekkjehus er hus med husvære som har minst ein vegg eller ein del av ein vegg felles med eit anna husvære. Hus i kjede er hus som er bundne saman med eit anna hus ved garasje, carport, svalgang o.l. Terrassehus er hus med husvære som er bygde saman i ei bakkeskråning, og der fleire, av husværa har heile eller delar av taket til husværet under som terrasse.

Horisontalt delt tomannsbustad er hus med to vanlege husvære (som kan ha ulik storleik) og der det eine husværet ligg i ein etasje over det andre.

Anna bustadbygg med mindre enn 3 etasjar omfattar også einebustader med mindre enn ein halv meters avstand mellom husa.

Gruppa "forretningsbygg m.m." omfattar hus der halvparten eller mindre av golvarealet er nytta til privatbustad.

Som bygg for felleleshushald er rekna hus der det er organisert felleleshushald for dei busette og/eller mellombels tilstadeverande.

Oppgåver over tal på husvære, rom og busette i bygg for felleleshushald omfattar berre privathusvære, rom og busette i desse bustadene.

Byggjeår

Med byggjeår meiner ein det året da minst halvparten av husværa i huset var ferdige til innflytting. Hus som er ombygde, er grupperte etter opphavleg byggjeår.

Gjennomsnittstal

Busette pr. husvære er lik talet på busette i privathusvære dividert med talet på privathusvære.

Rom pr. husvære er lik talet på rom (kjøkken ikkje medrekna) i privathusvære dividert med talet på desse husværa.

Busette pr. rom er lik talet på busette i privathusvære dividert med talet på rom (kjøkken er ikkje medrekna) i privathusvære.

3.4. Inndelinga i grunnkrinsar

Grunnkrinsinndelinga til bruk i folketeljinga er gjort av Byrået i samarbeid med kommunane og brukarar av statistikk på regionalt nivå.

Følgjande kriterium er lagde til grunn for utarbeidinga av grunnkrinsane:

1. Utgangspunktet for grunnkrinsinndelinga er som regel inndelinga i folketeljingskrinsar i 1970. Dersom inndelinga frå 1970 er endra, er det lagt vekt på at grupper av grunnkrinsar kan samanliknast med ein eller fleire tidlegare folketeljingskrinsar.
2. Grunnkrinsane er utforma slik at dei kan vera stabile over ein rimeleg tidsperiode.
3. Grunnkrinsane skal bestå av eit samanhengande geografisk område.
4. Grunnkrinsane bør vera mest mogleg einsarta når det gjeld natur- og næringsgrunnlag, kommunikasjonsforhold og bygningsmessig struktur.
5. Folketal og areal bør ikkje variere for sterkt. Folketalet kan variere frå under 100 i sterkt spredtbygde strøk til over 1 000 i dei tettast utbygde byområda.

Fordi grunnkrinsinndelinga skal vera mest mogleg stabil, er ho ikkje knytt saman med ei avgrensing av tettbygde strøk, da desse grensene stadig må endrast.

Tettstadavgrensinga er ført vidare uavhengig av grunnkrinsinndelinga. Retningslinene for tettstadavgrensinga følgjer i store trekk den som vart praktisert i 1960 og 1970. Hovudkriteriet ved avgrensinga av tettstad er at avstanden mellom husa i ei husklynge ikkje skal vera over 50 meter, men det er tillate skjønsmessige avvik for område der det ikkje kan eller skal byggjast bustader, som t.d. lagerplassar, idrettsanlegg, parkar o.l. Området må ha minst 200 busette på teljingstidspunktet.

Det er ikkje stilt noko krav om at grensene for grunnkrinsane skal falle saman med grensene for kyrkjesokn, skole- eller valkrinsar.

Oppgåver over grunnkrinsar blir også grupperte til delområde (bydelar/bygdelag). Desse delområda omfattar vanlegvis 1 000 - 3 000 personar i spreidtbygde strøk og 3 000 - 5 000 personar i tettbygde strøk. Eit delområde kan t.d. vera eit område som soknar til eit lokalt sentrum i ein kommune.

Ei oversikt som viser forholdet mellom grunnkrinsar i 1980 og teljingskrinsar i 1970, er vist i vedlegg 1.

Kart som viser omfanget av grunnkrinsane og tettstadavgrensingane som det blir gitt resultat for i dette heftet, er vist i vedlegga 2 og 3.

For ei nærmare orientering om grunnkrinsane m.m. viser vi til hefta "Grunnkretser og tettsteder. Dokumentasjon 1980".

4. BRUK AV TABELLANE

Dette heftet inneheld tabellar for den enkelte kommunen. Tabellane i kommunehefta er inndelte i seks hovudgrupper.

Tabellane 1 - 3 gir resultat for enkelte demografiske kjenneteikn.

Tabellane 4 - 10 gir hovudresultat for utdanning, yrke, næring, arbeidstid m.m. Tabellane 4 - 7 refererer seg til dei siste 12 månadene før teljingstidspunktet. Tabellane 8 - 10 gir oppgaver for kjennemerke som knyttar seg til den siste veka før teljingstidspunktet.

Tabellane 11 - 18 gir resultat for bustaddelen av teljinga.

Tabellane 19 - 21 gir resultat for familiar og privathushald.

Tabellane 22 - 24 gir hovedresultat for befolkning, yrkesaktivitet og bustader på grunnkrins.

5. MERKNADER TIL TABELLANE

Tabell 1:

I tabell 1 har ein generelt teke sikte på å gi tal tilbake til 1801 etter kommuneinndelinga i 1980.

I 1879 vart Gausdal herad delt i to herad - Østre Gausdal og Vestre Gausdal. I 1962 vart desse to herada slegne saman til eitt herad igjen med namnet Gausdal.

TABELL 1. FOLKEMENGDEN VED FOLKETELJINGANE 1801 - 1980

ÅR	FOLKE- MENGD	ÅR	FOLKE- MENGD	ÅR	FOLKE- MENGD	ÅR	FOLKE- MENGD	ÅR	FOLKE- MENGD	ÅR	FOLKE- MENGD
1801 ..	3740	1835 ..	5471	1865 ..	6476	1900 ..	5029	1930 ..	5790	1960 ..	6600
1815 ..	4187	1845 ..	5656	1875 ..	5911	1910 ..	5052	1946 ..	6612	1970 ..	6395
1825 ..	4915	1855 ..	6272	1890 ..	5209	1920 ..	5409	1950 ..	6746	1980 ..	6646

TABELL 2. FOLKEMENGDEN ETTER KJØNN, EKTESKAPLEG STATUS OG ALDER. 1/11 1980

ALDER	I ALT	MENN					KVINNER				
		I ALT	UGIFTE	GIFTE	ENKJE- MENN	SEPARERTE OG SKILDE	I ALT	UGIFTE	GIFTE	ENKJER	SEPARERTE OG SKILDE
I ALT	6646	3360	1590	1603	0	44	3286	1352	1599	293	42
0- 6 ÅR ..	509	246	246	-	-	-	263	263	-	-	-
7-15 " ..	1035	513	513	-	-	-	522	522	-	-	-
16-19 " ..	419	219	219	-	-	-	200	196	4	-	-
20-24 " ..	461	259	207	52	-	-	202	116	84	1	1
25-29 " ..	373	189	98	87	-	4	184	38	134	-	12
30-39 " ..	845	418	51	352	1	14	427	27	389	1	10
40-49 " ..	629	322	47	264	1	10	307	13	280	8	6
50-59 " ..	783	398	79	302	8	9	385	41	300	37	7
60-66 " ..	536	285	55	217	9	4	251	35	176	36	4
67-69 " ..	215	111	15	88	8	-	104	14	68	21	1
70-79 " ..	579	294	43	193	56	2	285	49	134	101	1
80 ÅR OG OVER	262	106	17	48	40	1	156	38	30	88	-

TABELL 3. FOLKEMENGDEN ETTER TRUSSAMFUNN/VIKTIGASTE KJELDE TIL LIVSOPPHALD, KJØNN OG ALDER. 1/11 1980

KJØNN OG ALDER	I ALT	TRUSSAMFUNN				VIKTIGASTE KJELDE TIL LIVSOPPHALD					
		DEN NORSKE KYRKJA	TRUS- SAMFUNN UTANFØR DEN NORSKE KYRKJA	IKKJE TILSLUTTA NOKO TRUSSAM- FUNN	UOPP- GITT TRUS- SAMFUNN	INNTEKT AV EIGE ELLER ANDRE PERSONARS ARBEID	PENSJON/ TRYGD	STIPEND, LÅN, FORMUE E.L.	VERNE- PLIKTS-/ SIVIL- TENESTE	UOPPGITT KJELDE TIL LIVS- OPPHALD	
I ALT	6646	6318	60	76	192	4807	1289	111	44	395	
MENN	3360	3186	27	42	105	2528	564	67	44	157	
0- 6 ÅR ..	246	228	1	3	14	246	-	-	-	-	
7-15 " ..	513	482	2	-	29	513	-	-	-	-	
16-19 " ..	219	210	3	-	6	171	1	19	4	24	
20-24 " ..	259	243	3	9	4	181	1	26	36	15	
25-29 " ..	189	175	3	7	4	168	5	9	1	6	
30-39 " ..	418	396	3	10	9	390	8	3	-	17	
40-49 " ..	322	300	-	9	13	288	15	1	1	17	
50-59 " ..	398	390	1	2	5	326	32	4	2	34	
60-66 " ..	285	278	3	-	4	217	40	2	-	26	
67-69 " ..	111	106	2	-	3	23	84	1	-	3	
70-79 " ..	294	280	5	1	8	4	277	2	-	11	
80 ÅR OG OVER ...	106	98	1	1	6	1	101	-	-	4	
KVINNER ..	3286	3132	33	34	87	2279	725	44	-	238	
0- 6 ÅR ..	263	244	1	2	16	263	-	-	-	-	
7-15 " ..	522	492	-	1	29	522	-	-	-	-	
16-19 " ..	200	194	1	1	4	150	7	13	-	30	
20-24 " ..	202	188	1	7	6	160	7	23	-	12	
25-29 " ..	184	172	1	8	3	157	10	4	-	13	
30-39 " ..	427	412	4	5	6	380	10	1	-	36	
40-49 " ..	307	295	3	7	2	261	18	-	-	28	
50-59 " ..	385	375	6	-	4	266	65	1	-	53	
60-66 " ..	251	241	7	-	3	109	97	2	-	43	
67-69 " ..	104	99	2	-	3	8	88	-	-	8	
70-79 " ..	285	269	6	3	7	2	272	-	-	11	
80 ÅR OG OVER ...	156	151	1	-	4	1	151	-	-	4	

TABELL 4. PERSONAR 16-66 ÅR ETTER YRKESAKTIVITET, ARBEIDSTID, KJØNN OG HØGSTE UTDANNING. 1/11-79 - 31/10-80

KJØNN OG HØGSTE UTDANNING	IKKJE YRKESAKTIVE				YRKESAKTIVE						
	I ALT	AV DETTE GIFTE		I ALT	100-499 TIMAR		500-999 TIMAR		1 000 TIMAR OG OVER		UOPPGITT ARB.-TID
		I ALT	AV DETTE GIFTE		I ALT	AV DETTE GIFTE	I ALT	AV DETTE GIFTE	I ALT	AV DETTE GIFTE	
I ALT	4046	971	604	3075	451	218	326	202	2152	1524	146
MENN I ALT	2090	206	49	1884	139	22	109	35	1560	1119	76
BARNESKOLENIVÅ, 1-6 ÅR	-	-	-	-	-	-	-	-	-	-	-
UNGDOMSSKOLENIVÅ, 7-9 ÅR, I ALT ..	1294	126	42	1168	76	15	51	28	982	743	59
FOLKESKOLEUTDANNING	467	65	26	402	21	10	22	15	323	261	36
9-ÅRIG UNGDOMSSKOLE	227	33	1	194	47	2	15	1	127	43	5
UNGDOMSSKOLENIVÅ ELLES	600	28	15	572	8	3	14	12	532	439	18
GYMNASNIVÅ I, 10 ÅR, I ALT	363	29	3	334	28	3	23	2	276	181	7
ALLMENT FAGFELT	69	2	-	67	4	2	2	1	60	49	1
INDUSTRI, HANDVERK OG TEKNIKK ..	153	18	-	135	17	-	15	-	101	41	2
SAMFERDSEL	3	-	-	3	1	1	-	-	2	1	-
HELSEVERN	-	-	-	-	-	-	-	-	-	-	-
JORDBRUK, SKOGBRUK OG FISKE ...	91	5	1	86	4	-	4	1	75	63	3
TENESTEYTING OG FØRSVAR	19	-	-	19	1	-	2	-	15	12	1
GYMNASNIVÅ I ELLES	28	4	2	24	1	-	-	-	23	15	-
GYMNASNIVÅ II, 11-12 ÅR, I ALT ..	270	26	3	244	27	2	30	3	182	93	5
ALLMENT FAGFELT	69	8	1	61	9	-	14	-	37	18	1
ADMINISTRASJON OG ØKONOMI	22	4	1	18	2	1	1	-	15	10	-
INDUSTRI, HANDVERK OG TEKNIKK ..	122	12	-	110	15	-	13	2	79	36	3
SAMFERDSEL	2	:	:	:	:	:	:	:	:	:	:
HELSEVERN	1	:	:	:	:	:	:	:	:	:	:
JORDBRUK, SKOGBRUK OG FISKE ...	32	1	1	31	-	-	1	-	30	12	-
TENESTEYTING OG FØRSVAR	19	-	-	19	1	1	-	-	17	13	1
GYMNASNIVÅ II ELLES	3	-	-	3	-	-	1	1	2	2	-
UNIVERSITETS- OG HØGSKOLENIVÅ I, 13-14 ÅR, I ALT	55	4	-	51	5	1	2	-	42	30	2
UNDERVISNING	10	-	-	10	-	-	1	-	9	9	-
ADMINISTRASJON, ØKONOMI, SAMFUNNSVITSKAP OG JUS	8	1	-	7	1	-	1	-	4	3	1
NATURVITSKAP OG TEKNIKK	29	2	-	27	2	1	-	-	24	13	1
HELSEVERN	2	:	:	:	:	:	:	:	:	:	:
UNIV.- OG HØGSKOLENIVÅ I ELLES ..	6	:	:	:	:	:	:	:	:	:	:
UNIV.- OG HØGSKOLENIVÅ II, III OG FORSKARNIVÅ, OVER 14 ÅR, I ALT ..	75	1	1	74	2	-	3	2	67	62	2
UNDERVISNING	32	-	-	32	-	-	3	2	29	26	-
ADMINISTRASJON, ØKONOMI, SAMFUNNSVITSKAP OG JUS	8	1	1	7	1	-	-	-	6	6	-
NATURVITSKAP OG TEKNIKK	9	-	-	9	-	-	-	-	9	9	-
UNIV.- OG HØGSKOLENIVÅ II, III OG FORSKARNIVÅ ELLES	26	-	-	26	1	-	-	-	23	21	2
UOPPGITT, INGA UTDANNING OG UTDANNING PÅ FØRSKOLENIVÅ	33	20	-	13	1	1	-	-	11	10	1
KVINNER I ALT	1956	765	555	1191	312	196	217	167	592	405	70
BARNESKOLENIVÅ, 1-6 ÅR	-	-	-	-	-	-	-	-	-	-	-
UNGDOMSSKOLENIVÅ, 7-9 ÅR, I ALT ..	1298	584	431	714	216	155	130	113	319	251	49
FOLKESKOLEUTDANNING	449	238	173	211	58	55	34	27	98	79	21
9-ÅRIG UNGDOMSSKOLE	181	84	31	97	57	10	8	5	25	8	7
UNGDOMSSKOLENIVÅ ELLES	668	262	227	406	101	90	88	81	196	164	21
GYMNASNIVÅ I, 10 ÅR, I ALT	335	116	87	219	36	16	32	24	138	67	13
ALLMENT FAGFELT	125	48	42	77	15	8	11	10	46	35	5
INDUSTRI, HANDVERK OG TEKNIKK ..	36	11	8	25	3	2	4	3	17	3	1
SAMFERDSEL	7	2	2	5	:	:	:	:	:	:	:
HELSEVERN	21	5	4	16	2	2	4	4	10	7	-
JORDBRUK, SKOGBRUK OG FISKE ...	3	2	1	1	:	:	:	:	:	:	:
TENESTEYTING OG FØRSVAR	78	30	21	48	10	2	4	2	30	6	4
GYMNASNIVÅ I ELLES	65	18	9	47	6	2	8	4	30	14	3
GYMNASNIVÅ II, 11-12 ÅR, I ALT ..	172	31	22	141	37	9	30	11	68	31	6
ALLMENT FAGFELT	101	16	10	85	26	6	19	4	36	14	4
ADMINISTRASJON OG ØKONOMI	5	-	-	5	1	-	1	1	3	1	-
INDUSTRI, HANDVERK OG TEKNIKK ..	4	:	:	:	:	:	:	:	:	:	:
SAMFERDSEL	-	-	-	-	-	-	-	-	-	-	-
HELSEVERN	22	7	5	15	1	-	5	5	9	7	-
JORDBRUK, SKOGBRUK OG FISKE ...	2	:	:	:	:	:	:	:	:	:	:
TENESTEYTING OG FØRSVAR	30	7	6	23	5	1	1	1	15	7	2
GYMNASNIVÅ II ELLES	8	1	1	7	2	1	2	-	3	2	-
UNIVERSITETS- OG HØGSKOLENIVÅ I, 13-14 ÅR, I ALT	84	11	9	73	14	9	18	14	40	34	1
UNDERVISNING	37	5	5	32	6	6	10	10	16	14	-
ADMINISTRASJON, ØKONOMI, SAMFUNNSVITSKAP OG JUS	14	2	2	12	1	1	4	1	7	5	-
NATURVITSKAP OG TEKNIKK	2	:	:	:	:	:	:	:	:	:	:
HELSEVERN	19	1	-	18	2	2	3	3	12	11	1
UNIV.- OG HØGSKOLENIVÅ I ELLES ..	12	:	:	9	:	:	:	:	:	:	:
UNIV.- OG HØGSKOLENIVÅ II, III OG FORSKARNIVÅ, OVER 14 ÅR, I ALT ..	39	2	2	37	6	6	7	5	24	19	-
UNDERVISNING	32	-	-	32	5	5	7	5	20	16	-
ADMINISTRASJON, ØKONOMI, SAMFUNNSVITSKAP OG JUS	1	:	:	:	:	:	:	:	:	:	:
NATURVITSKAP OG TEKNIKK	-	-	-	-	-	-	-	-	-	-	-
UNIV.- OG HØGSKOLENIVÅ II, III OG FORSKARNIVÅ ELLES	6	:	:	:	:	:	:	:	:	:	:
UOPPGITT, INGA UTDANNING OG UTDANNING PÅ FØRSKOLENIVÅ	28	21	4	7	3	1	-	-	3	3	1

TABELL 5. PERSONAR 16 ÅR OG OVER, ETTER YRKESAKTIVITET, ARBEIDSTID, KJØNN OG ALDER. 1/11 79 - 31/10 80

KJØNN OG ALDER	I ALT	IKKJE YRKES- AKTIVE	YRKESAKTIVE						PRO- SENT YRKES- AKTIVE
			I ALT	ARBEIDSTID. TIMAR					
				100- 499	500- 999	1 000- 1 299	1 300 OG OVER	UOPP- GITT	
I ALT	5102	1885	3217	490	349	246	1961	171	63,1
MENN I ALT	2601	610	1991	169	126	109	1491	96	76,5
16-19 ÅR	219	64	155	72	31	8	39	5	70,8
AV DETTE GIFTE	-	-	-	-	-	-	-	-	-
20-24 ÅR	259	24	235	28	25	15	166	1	90,7
AV DETTE GIFTE	52	2	50	2	2	2	44	-	96,2
25-29 ÅR	189	7	182	4	11	7	155	5	96,3
AV DETTE GIFTE	87	1	86	1	3	3	78	1	98,9
30-39 ÅR	418	14	404	4	7	12	370	11	96,7
AV DETTE GIFTE	352	6	346	3	6	9	319	9	98,3
40-49 ÅR	322	15	307	9	6	7	269	16	95,3
AV DETTE GIFTE	264	5	259	4	5	7	232	11	98,1
50-59 ÅR	398	36	362	11	15	24	294	18	91,0
AV DETTE GIFTE	302	11	291	6	8	18	246	13	96,4
60-66 ÅR	285	46	239	11	14	23	171	20	83,9
67-69 ÅR	111	59	52	12	6	7	20	7	46,8
70 ÅR OG OVER	400	345	55	18	11	6	7	13	13,8
KVINNER I ALT	2501	1275	1226	321	223	137	470	75	49,0
16-19 ÅR	290	72	128	72	9	10	28	9	64,0
AV DETTE GIFTE	4	1	3	-	-	1	2	-	75,0
20-24 ÅR	202	58	144	28	28	14	65	9	71,3
AV DETTE GIFTE	84	49	35	9	5	4	14	3	41,7
25-29 ÅR	184	78	106	26	18	9	50	3	57,6
AV DETTE GIFTE	134	63	71	21	16	7	27	-	53,0
30-39 ÅR	427	148	279	67	66	41	95	10	65,3
AV DETTE GIFTE	389	140	249	61	65	38	75	10	64,0
40-49 ÅR	307	90	217	35	45	31	92	14	70,7
AV DETTE GIFTE	280	77	203	32	43	30	84	14	72,5
50-59 ÅR	385	158	227	62	34	23	92	16	59,0
AV DETTE GIFTE	300	116	184	53	27	19	74	11	61,3
60-66 ÅR	251	161	90	22	17	6	36	9	35,9
67-69 ÅR	104	87	17	5	3	2	3	4	16,3
70 ÅR OG OVER	441	423	18	4	3	1	9	1	4,1

TABELL 6. YRKESAKTIVE 16 ÅR OG OVER, ETTER ALDER OG NÆRING. 1/11 79 - 31/10 80

NÆRING	I ALT	ALDER. ÅR										PROSENT AV DEI YRKES- AKTIVE
		70 OG OVER										
		16-19	20-24	25-29	30-39	40-49	50-59	60-66	67-69	70 OG OVER		
I ALT	3217	283	379	288	683	524	589	329	69	73	100,0	
JORDBRUK	863	74	57	48	114	160	199	132	35	44	26,8	
SKOGBRUK	22	-	3	3	2	2	6	2	1	3	0,7	
FISKE OG FANGST	1	-	-	-	-	-	1	-	-	-	-	
BERGVERKSDRIFT	6	-	1	2	-	2	1	-	-	-	0,2	
INDUSTRI I ALT	491	59	72	39	114	75	79	42	6	5	15,3	
PRODUKSJON AV NÆRINGSMIDDEL, DRIKKEVARER OG TOBAKKSVARER	96	15	11	8	23	18	15	4	1	1	-	
PRODUKSJON AV TEKSTILVARER, KLEDEVARER, LER OG LERVARER	47	7	10	6	15	4	3	1	-	1	-	
PRODUKSJON AV TREVARER	236	29	33	16	42	33	43	32	5	3	-	
TREFOREDNING, GRAFISK PRODUKSJON OG FORLAGSVERKSEMD	25	3	4	2	7	2	6	1	-	-	-	
PRD. AV KJEMISKE PRD., MINERAL- OLJE-, KOL-, GUMMI- OG PLASTPRD. ..	8	2	-	-	3	2	1	-	-	-	-	
PRODUKSJON AV MINERALSKE PRODUKT ..	9	-	3	1	3	2	-	-	-	-	-	
PRODUKSJON AV METALL	1	1	-	-	-	-	-	-	-	-	-	
PRODUKSJON AV VERKSTADPRODUKT	65	2	10	5	19	14	11	4	-	-	-	
INDUSTRIPRODUKSJON ELLES	4	-	1	1	2	-	-	-	-	-	-	
KRAFT- OG VASSFORSYNING	41	2	4	5	6	1	11	10	2	-	1,3	
BYGGJE- OG ANLEGGVERKSEMD	316	26	47	32	68	51	54	31	5	2	9,8	
VAREHANDEL	289	37	39	36	72	40	41	18	3	3	9,0	
HOTELL- OG RESTAURANTDRIFT	128	31	24	11	19	19	9	9	1	5	4,0	
LANDTRANSPORT	111	4	14	17	33	17	15	7	2	2	3,5	
SJØTRANSPORT	9	3	1	-	4	1	-	-	-	-	0,3	
TRANSPORT ELLES, LAGRING, POST OG TELEKOMMUNIKASJONAR	60	3	8	6	19	9	11	3	-	1	1,9	
BANK- OG FINANSIERINGSVERKSEMD	22	2	1	4	5	6	3	1	-	-	0,7	
FORSIKRINGSVERKSEMD, EIGEDOMSDRIFT OG FORRETN.MESS. TENESTEYTING	26	-	4	1	7	8	4	-	-	2	0,8	
OFFENTLEG ADM., FORSVAR, POLITI OG RETTSVESEN	175	6	44	10	38	28	30	18	-	1	5,4	
RENØVASJON OG REINGJERING	1	-	-	-	-	-	-	-	1	-	-	
UNDERVISNING OG FORSKINGSVERKSEMD ..	163	2	7	17	68	32	24	13	-	-	5,1	
HELSE- OG ANDRE SOSIALTENESTER	342	14	33	44	84	58	76	25	7	1	10,6	
KULTURELL T.YTING, UNDERH. OG SPORT ..	21	2	4	2	2	4	4	2	-	1	0,7	
PERSONLEG TENESTEYTING	82	15	13	7	22	6	12	5	1	1	2,5	
UOPPGITT NÆRING	48	3	3	4	6	5	9	11	5	2	1,5	

TABELL 7. YRKESAKTIVE 16 ÅR OG OVER, ETTER KJØNN, ARBEIDSTID OG NÆRING/YRKESFELT. 1/11 79 - 31/10 80

	MENN						KVINNER				
	I ALT	100-	500-	1 000	UOPP-	I ALT	100-	500-	1 000	UOPP-	
		I ALT	499	999	TIMAR		GITT	499	999	TIMAR	GITT
		TIMAR	TIMAR	OG OVER	ARB.-		TIMAR	TIMAR	OG OVER	ARB.-	
		TID	TID	TID	TID		TID	TID	TID	TID	
I ALT	3217	1991	169	126	1600	96	1226	321	223	607	75
NÆRING											
JORDBRUK	863	580	68	34	431	47	283	52	27	175	29
SKOGBRUK	22	22	1	6	14	1	-	-	-	-	-
FISKE OG FANGST	1	1	:	:	:	:	-	-	-	-	-
BERGVERKSDRIFT	6	5	:	:	:	:	1	:	:	:	:
INDUSTRI I ALT	491	406	35	20	338	13	85	19	11	51	4
PRODUKSJON AV NÆRINGSMIDDEL, DRIKKEVARER OG TOBAKKSVARER	96	69	8	4	55	2	27	7	5	14	1
PRODUKSJON AV TEKSTILVARER, KLEDEVARER, LER OG LERVARER	47	13	1	1	10	1	34	5	4	24	1
PRODUKSJON AV TREVARER	236	220	19	8	187	6	16	5	2	8	1
TREFOREDLING, GRAFISK PRODUKSJON OG FORLAGSVERKSEMD	25	19	1	1	15	2	6	:	:	:	:
PROD. AV KJEMISKE PROD., MINERAL- OLJE-, KOL-, GUMMI- OG PLASTPROD.	8	8	1	1	6	-	-	-	-	-	-
PRODUKSJON AV MINERALSKE PRODUKT.	9	9	-	1	8	-	-	-	-	-	-
PRODUKSJON AV METALL	1	1	:	:	:	:	-	-	-	-	-
PRODUKSJON AV VERKSTADPRODUKT ...	65	63	4	3	54	2	2	:	:	:	:
INDUSTRIPRODUKSJON ELLES	4	4	:	:	:	:	-	-	-	-	-
KRAFT- OG VASSFORSYNING	41	38	1	1	33	3	3	1	-	2	-
BYGGJE- OG ANLEGGVERKSEMD	316	300	21	27	244	8	16	3	3	8	2
VAREHANDEL	289	148	12	8	122	6	141	48	23	64	6
HOTELL- OG RESTAURANTDRIFT	128	38	4	3	29	2	90	22	18	41	9
LÅNDTRANSPORT	111	103	4	2	93	4	8	4	1	2	1
SJØTRANSPORT	9	8	-	-	5	3	1	:	:	:	:
TRANSPORT ELLES, LAGRING, POST OG TELEKOMMUNIKASJONAR	60	36	1	2	32	1	24	5	7	12	-
BANK- OG FINANSIERINGSVERKSEMD ...	22	10	1	-	9	-	12	2	1	7	2
FORSIKRINGSVERKSEMD, EIGEDOMSDRIFT OG FORRETN.MESS. TENESTEYTING	26	20	1	-	18	1	6	3	-	3	-
OFFENTLEG ADM., FORSVAR, POLITI OG RETTSSVESEN	175	124	7	11	101	5	51	13	8	27	3
RENOVASJON OG REINGJERING	1	-	-	-	-	-	1	:	:	:	:
UNDERVISNING OG FORSKINGSVERKSEMD	163	58	1	6	51	-	105	17	32	56	-
HELSE- OG ANDRE SOSIALTENESTER ...	342	37	5	2	30	-	305	92	72	130	11
KULTURELL T.YTING, UNDERHALDNING OG SPORT	21	8	-	1	7	-	13	9	3	1	-
PERSONLEG TENESTEYTING	82	29	3	2	23	1	53	21	12	16	4
UOPPGITT NÆRING	48	20	4	1	14	1	28	8	5	12	3
YRKESFELT											
TEKNISK, VITSKAPELEG, HUMANISTISK OG KUNSTNARLEG ARBEID	379	138	10	8	120	-	241	48	58	129	6
ADMINISTRASJONS- OG FORVALTNINGS- ARBEID, BEDRIFTS- OG ORGANISASJONS- LEIING I ALT	72	66	1	1	64	-	6	-	1	5	-
OFFENTLEG ADMINISTRASJON OG FORVALTNINGSARBEID	18	17	-	1	16	-	1	:	:	:	:
BEDRIFTS- OG ORGANISASJONSLEIING	54	49	1	-	48	-	5	:	:	:	:
KONTORARBEID	129	28	2	1	25	-	101	15	15	68	3
HANDELSARBEID	193	87	4	7	76	-	106	41	13	48	4
JORDBRUKS-, SKOGBRUKS- OG FISKEARBEID	754	593	68	39	455	31	161	41	19	88	13
GRUVE- OG SPRENGINGSARBEID M.M. ...	12	12	-	1	10	1	-	-	-	-	-
TRANSPORT OG KOMMUNIKASJONSARBEID .	169	151	7	5	136	3	18	2	6	10	-
INDUSTRI-, BYGGJE- OG ANLEGG- ARBEID I ALT	760	695	54	47	577	17	65	13	9	39	4
JERN- OG METALLVAREARBEID	113	112	6	6	95	5	1	:	:	:	:
ELEKTROARBEID	81	81	2	4	73	2	-	-	-	-	-
TREARBEID	248	243	24	17	199	3	5	:	:	:	:
NÆRINGSMIDDELARBEID	42	35	5	2	26	2	7	-	1	5	1
MASKIN- OG MOTORDRIFT	67	67	2	2	62	1	-	-	-	-	-
LASTE-, LOSSE- OG LAGERARBEID ...	24	24	3	1	20	-	-	-	-	-	-
INDUSTRI-, BYGGJE- OG ANLEGG SARBEID ELLES	185	133	12	15	102	4	52	12	8	30	2
SERVICEARBEID	424	59	8	6	43	2	365	139	86	119	21
MILITÆRT ARBEID, UOPPGITT ELLER IKKJE IDENTIFISERT YRKE	325	162	15	11	94	42	163	22	16	101	24

TABELL 8. YRKESAKTIVE 16 ÅR OG OVER I ARBEID I VEKA 25/10 - 31/10 1980, ETTER KJØNN, ARBEIDSTID I VEKA

OG NÆRING/YRKESFELT											
I ALT	MENN						KVINNER				
	I ALT	1-19 TIMAR	20-29 TIMAR	30 TIMAR OG OVER	UOPP- GITT	I ALT	1-19 TIMAR	20-29 TIMAR	30 TIMAR OG OVER	UOPP- GITT	
I ALT	2648	1692	58	60	1539	35	956	290	143	488	35
NÆRING											
JORDBRUK	680	454	26	24	394	10	226	48	32	140	6
SKOGBRUK	19	19	1	2	16	-	-	-	-	-	-
FISKE OG FANGST	1	1	:	:	:	:	-	-	-	-	-
BERGVERKSDRIFT	5	5	-	-	5	-	-	-	-	-	-
INDUSTRI I ALT	423	353	9	3	333	8	70	8	9	49	4
PRODUKSJON AV NÆRINGSMIDDEL, ØRIKKEVARER OG TOBAKKSVARER	80	60	2	1	56	1	20	1	5	13	1
PRODUKSJON AV TEKSTILVARER, KLEDEVARER, LER OG LERVARER	39	11	-	1	10	-	28	3	1	23	1
PRODUKSJON AV TREVARER	202	187	6	-	177	4	15	4	2	8	1
TREFOREDLING, GRAFISK PRODUKSJON OG FORLAGSVERKSEMD	24	18	-	-	18	-	6	:	:	:	:
PROD. AV KJEMISKE PROD., MINERAL- ØLJE-, KOL-, GUMMI- OG PLASTPROD.	6	6	-	-	6	-	-	-	-	-	-
PRODUKSJON AV MINERALSKE PRODUKT.	8	8	1	-	7	-	-	-	-	-	-
PRODUKSJON AV METALL	-	-	-	-	-	-	-	-	-	-	-
PRODUKSJON AV VERKSTADPRODUKT	60	59	-	1	55	3	1	:	:	:	:
INDUSTRIPRODUKSJON ELLES	4	4	-	-	4	-	-	-	-	-	-
KRAFT- OG VASSFØRSYNING	36	33	1	-	31	1	3	:	:	:	:
BYGGJE- OG ANLEGGVERKSEMD	276	263	7	4	246	6	13	3	-	10	-
VAREHANDEL	240	131	5	3	122	1	109	36	17	55	1
HOTELL- OG RESTAURANTDRIFT	87	32	3	2	26	1	55	14	2	37	2
LANDTRANSPORT	93	89	1	4	82	2	4	2	-	2	-
SJØTRANSPORT	4	3	:	:	:	:	1	:	:	:	:
TRANSPORT ELLES, LAGRING, POST OG TELEKOMMUNIKASJONAR	52	32	-	2	29	1	20	6	2	11	1
BANK- OG FINANSIERINGSVERKSEMD	18	9	-	-	9	-	9	1	-	6	2
FORSIKRINGSVERKSEMD, EIGEDOMSDRIFT OG FORRETN.MESS. TENESTEYTING	26	20	-	1	18	1	6	2	-	4	-
OFFENTLEG ADM., FORSVAR, POLITI OG RETTSVESEN	157	113	2	2	108	1	44	16	7	21	-
RENOVASJON OG REINGJERING	-	-	-	-	-	-	-	-	-	-	-
UNDERVISNING OG FORSKINGSVERKSEMD	151	57	1	12	44	-	94	33	32	27	2
HELSE- OG ANDRE SOSIALTENESTER	263	31	1	1	28	1	232	87	35	99	11
KULTURELL T.YTING, UNDERHALDNING OG SPORT	11	5	-	-	5	-	6	5	-	-	1
PERSONLEG TENESTEYTING	67	26	-	-	26	-	41	21	4	13	3
UOPPGITT NÆRING	39	16	1	-	14	1	23	7	3	11	2
YRKESFELT											
TEKNISK, VITSKAPELEG, HUMANISTISK OG KUNSTNARLEG ARBEID	315	125	1	13	110	1	190	47	52	84	7
ADMINISTRASJONS- OG FORVALTNINGS- ARBEID, BEDRIFTS- OG ORGANISASJONS- LEIING I ALT	69	64	1	-	63	-	5	-	-	5	-
OFFENTLEG ADMINISTRASJONS- OG FORVALTNINGSARBEID	18	17	-	-	17	-	1	:	:	:	:
BEDRIFTS- OG ORGANISASJONSLEIING	51	47	1	-	46	-	4	:	:	:	:
KONTORARBEID	116	27	-	1	26	-	89	12	9	66	2
HANDELSARBEID	159	81	2	2	75	2	78	24	16	37	1
JORDBRUKS-, SKOGBRUKS- OG FISKEARBEID	601	483	29	25	419	10	118	29	24	62	3
GRUVE- OG SPRENGINGSARBEID M.M.	11	11	-	-	10	1	-	-	-	-	-
TRANSPORT OG KOMMUNIKASJONSARBEID	146	132	2	4	123	3	14	3	1	10	-
INDUSTRI-, BYGGJE- OG ANLEGG- ARBEID I ALT	665	612	16	5	581	10	53	8	6	38	1
JERN- OG METALLVAREARBEID	107	106	-	-	104	2	1	:	:	:	:
ELEKTROARBEID	76	76	2	-	72	2	-	-	-	-	-
TREARBEID	217	213	7	1	202	3	4	:	:	:	:
NÆRINGSMIDDELARBEID	36	30	2	-	28	-	6	-	1	5	-
MASKIN- OG MOTORDRIFT	60	60	3	-	57	-	-	-	-	-	-
LASTE-, LOSSE- OG LAGERARBEID	20	20	-	2	18	-	-	-	-	-	-
INDUSTRI-, BYGGJE- OG ANLEGG SARBEID ELLES	149	107	2	2	100	3	42	6	5	30	1
SERVICEARBEID	330	50	5	4	40	1	280	145	24	94	17
MILITÆRT ARBEID, UOPPGITT ELLER IKKJE IDENTIFISERT YRKE	236	107	2	6	92	7	129	22	11	92	4

TABELL 9. YRKESAKTIVE 16 ÅR OG OVER MED FAST OPPMØTEPLASS PÅ ARBEID I VEKA 25/10 - 31/10 1980, ETTER

TALET PÅ ARBEIDSREISER, REISETID OG YRKESFELT/OPPMØTEPLASS

I ALT	REISETID IKKJE	REISTE 1 GONG			REISTE 2-3 GONGER			REISTE 4 GONGER ELLER FLEIRE			UOPP-GITT TAL PÅ REISER	
		REISETID UNDER 45 MIN	REISETID 45 MIN OG OVER	UOPP-GITT	REISETID UNDER 45 MIN	REISETID 45 MIN OG OVER	UOPP-GITT	REISETID UNDER 45 MIN	REISETID 45 MIN OG OVER	UOPP-GITT		
I ALT	2434	40	66	56	9	152	10	1	1441	143	79	437
YRKESFELT												
TEKN., VITSK., HUMANIS-TISK OG KUNSTNARLEG ARBEID	299	2	5	7	-	43	3	-	203	12	3	21
OFFENTLEG ADMINISTRA-SJONS- OG FORVALTN.ARBEID.	18	-	-	-	-	-	-	-	17	1	-	-
BEDRIFTS- OG ORGANISA-SJONSLEIING	45	1	-	-	1	-	-	-	36	3	1	3
KONTORARBEID	115	-	4	3	-	11	1	-	75	7	3	11
HANDELSARBEID	147	-	12	1	-	14	-	-	92	7	1	20
JORDBRUKS-, SKOGBRUKS- OG FISKEARBEID	575	3	9	2	2	8	-	-	267	7	48	229
GRUVE- OG SPRENGINGS-ARBEID M.M.	10	-	-	3	-	-	-	-	6	1	-	-
TRANSPORT OG KOMMUNIKA-SJONSARBEID	137	4	2	3	-	2	-	1	94	15	1	15
INDUSTRI-, BYGGJE- OG ANLEGG SARBEID I ALT	608	20	5	31	4	10	3	-	430	63	6	36
JERN- OG METALLV.ARBEID	102	4	1	3	1	1	-	-	74	10	1	7
ELEKTROARBEID	66	8	1	6	-	-	1	-	40	6	1	3
TREARBEID	201	2	-	8	1	2	1	-	161	19	2	5
NERINGSMIDDELARBEID	36	-	1	-	-	1	-	-	29	1	-	4
MASKIN- OG MOTORDRIFT ..	51	3	1	6	-	-	1	-	27	10	1	2
LASTE-, LOSSE- OG LAGERARBEID	20	-	-	1	-	1	-	-	13	3	-	2
INDUSTRI-, BYGGJE- OG ANLEGG SARBEID ELLES	133	3	1	7	2	5	-	-	87	14	1	13
SERVICEARBEID	288	7	26	3	-	59	2	-	133	16	1	41
MILITÆRT ARBEID OG UOPPGITT YRKESOMRÅDE	191	3	3	3	2	5	1	-	87	11	15	61
OPPMØTEPLASS OG KJØNN												
INNAN HEIMSTADFYLKET	2269	14	63	15	3	152	9	1	1426	132	78	376
MENN	1422	7	12	10	2	18	4	-	984	100	49	236
KVINNER	847	7	51	5	1	134	5	1	442	32	29	140
I HEIMSTADKOMMUNEN	1666	9	51	2	2	126	3	1	1025	36	75	336
MENN	983	5	10	-	1	15	1	-	672	27	48	204
KVINNER	683	4	41	2	1	111	2	1	353	9	27	132
0501 LILLEHAMMER	538	5	10	5	1	25	5	-	369	86	2	30
MENN	388	2	-	5	1	2	2	-	287	64	1	24
KVINNER	150	3	10	-	-	23	3	-	82	22	1	6
0521 ØYER	34	-	1	-	-	-	-	-	21	5	1	6
MENN	27	-	-	-	-	-	-	-	16	5	-	5
KVINNER	7	-	-	-	-	-	-	-	5	-	1	1
0516 NORD-FRØN	9	-	-	1	-	-	-	-	5	1	-	2
MENN	7	-	-	1	-	-	-	-	4	1	-	1
KVINNER	2	-	-	-	-	-	-	-	1	-	-	1
0502 GJØVIK	5	-	-	-	-	-	-	-	2	3	-	-
MENN	3	-	-	-	-	-	-	-	1	2	-	-
KVINNER	2	-	-	-	-	-	-	-	1	1	-	-
0520 RINGEBU	4	-	1	-	-	-	-	-	3	-	-	-
MENN	4	-	1	-	-	-	-	-	3	-	-	-
KVINNER	-	-	-	-	-	-	-	-	-	-	-	-
0512 LESJA	2	-	-	1	-	-	-	-	-	-	-	1
MENN	1	-	-	-	-	-	-	-	-	-	-	1
KVINNER	1	-	-	1	-	-	-	-	-	-	-	-
ANDRE KOMMUNAR I FYLKET.	11	-	-	6	-	1	1	-	1	1	-	1
MENN	9	-	-	4	-	1	1	-	1	1	-	1
KVINNER	2	-	-	2	-	-	-	-	-	-	-	-
UTANFØR FYLKET	81	22	1	41	6	-	-	-	2	5	-	4
MENN	69	19	-	36	6	-	-	-	2	4	-	2
KVINNER	12	3	1	5	-	-	-	-	-	1	-	2
0301 OSLO	23	6	-	15	1	-	-	-	-	-	-	1
MENN	17	5	-	10	1	-	-	-	-	-	-	1
KVINNER	6	1	-	5	-	-	-	-	-	-	-	-
1421 AURLAND	9	3	-	6	-	-	-	-	-	-	-	-
MENN	9	3	-	6	-	-	-	-	-	-	-	-
KVINNER	-	-	-	-	-	-	-	-	-	-	-	-
0417 STANGE	8	2	-	4	-	-	-	-	-	1	-	1
MENN	5	-	-	4	-	-	-	-	-	1	-	-
KVINNER	3	2	-	-	-	-	-	-	-	-	-	1
0412 RINGSAKER	6	1	1	1	-	-	-	-	2	1	-	-
MENN	5	1	-	1	-	-	-	-	2	1	-	-
KVINNER	1	-	1	-	-	-	-	-	-	-	-	-
ANDRE STADER UTANFØR FYLKET	35	10	-	15	5	-	-	-	-	3	-	2
MENN	33	10	-	15	5	-	-	-	-	2	-	1
KVINNER	2	-	-	-	-	-	-	-	-	1	-	1
UOPPGITT OPPMØTEPLASS	84	4	2	-	-	-	1	-	13	6	1	57

TABELL 10. YRKESAKTIVE 16 ÅR OG OVER MED FAST ARBEIDSREISE I VEKA 25/10 - 31/10 1980, ETTER REISEMÅTE,

OPPMØTEPLASS, TALET PÅ ARBEIDSREISER OG REISETID

	I ALT	EITT TRANSPORTMIDDEL						TO ELLER FLEIRE TRANSPORTMIDDEL				UOPPGITT TRANSPORTMIDDEL
		BIL	BUSS	TOG, TRIKK, T-BANE	SYKKEL, MEIR ENN 10 MIN GONGE	BÅT	ANNA	BIL OG BUSS/TOG/TRIKK/T-BANE/BÅT	BUSS OG TOG/TRIKK/T-BANE/BÅT	ANDRE KOMBINASJONAR		
I ALT	1957	1054	50	3	2	308	233	20	6	41	240	
OPPMØTEPLASS, TALET PÅ ARBEIDSREISER OG REISETID												
OPPMØTEPLASS I HEIMSTADKOMMUNEN												
STADKOMMUNEN	1321	538	10	-	1	286	222	8	-	30	226	
REISTE 1 GONG	55	17	-	-	-	23	6	1	-	1	7	
0-45 MIN	51	16	-	-	-	22	6	1	-	1	5	
45 MIN OG OVER	2	1	-	-	-	1	-	-	-	-	-	
UOPPGITT REISETID	2	-	-	-	-	-	-	-	-	-	2	
REISTE 2-3 GONGER	130	46	2	-	-	59	11	-	-	5	7	
0-14 MIN	72	21	-	-	-	32	11	-	-	2	6	
15-29 "	41	20	1	-	-	19	-	-	-	1	-	
30-44 "	13	3	1	-	-	8	-	-	-	1	-	
45 MIN OG OVER	3	2	-	-	-	-	-	-	-	1	-	
UOPPGITT REISETID	1	-	-	-	-	-	-	-	-	-	1	
REISTE 4 GONGER ELLER FLEIRE	1136	475	8	-	1	204	205	7	-	24	212	
0-14 MIN	757	262	1	-	1	139	199	2	-	10	143	
15-29 "	216	154	3	-	-	43	4	3	-	9	-	
30-44 "	52	29	2	-	-	15	1	2	-	2	1	
45 MIN OG OVER	36	26	-	-	-	7	-	-	-	2	1	
UOPPGITT REISETID	75	4	2	-	-	-	1	-	-	1	67	
OPPMØTEPLASS UTANFOR HEIMSTADKOMMUNEN												
REISTE 1 GONG	613	498	40	2	1	21	9	12	6	11	13	
0-45 MIN	74	48	5	2	-	1	1	3	6	4	4	
45 MIN OG OVER	13	8	3	-	-	1	-	-	-	-	1	
UOPPGITT REISETID	54	38	2	1	-	-	1	3	5	4	-	
REISTE 2-3 GONGER	7	2	-	1	-	-	-	-	1	-	3	
0-14 MIN	32	20	8	-	-	3	-	-	-	1	-	
15-29 "	2	1	-	-	-	1	-	-	-	-	-	
30-44 "	11	8	1	-	-	1	-	-	-	1	-	
45 MIN OG OVER	13	8	4	-	-	1	-	-	-	-	-	
UOPPGITT REISETID	6	3	3	-	-	-	-	3	-	-	-	
REISTE 4 GONGER ELLER FLEIRE	507	430	27	-	1	17	8	9	-	6	9	
0-14 MIN	39	13	-	-	-	11	8	-	-	2	5	
15-29 "	164	155	3	-	-	4	-	-	-	1	1	
30-44 "	200	183	9	-	1	-	-	5	-	2	-	
45 MIN OG OVER	101	78	15	-	-	2	-	3	-	1	2	
UOPPGITT REISETID	3	1	-	-	-	-	-	1	-	-	1	
UOPPGITT OPPMØTEPLASS	23	18	-	1	-	1	2	-	-	-	1	
KJØNN OG ALDER												
MENN												
16-19 ÅR	1243	784	11	2	2	121	145	7	3	17	151	
20-24 "	66	41	-	-	-	7	12	-	-	2	4	
25-29 "	131	102	-	-	-	4	13	1	-	1	10	
30-39 "	142	100	1	-	1	13	17	-	1	2	7	
40-49 "	304	218	4	1	-	27	25	-	-	5	24	
50-59 "	206	125	1	-	1	23	23	2	1	2	28	
60-66 "	230	124	2	-	-	29	30	2	1	4	38	
67-69 "	139	66	3	1	-	15	16	2	-	1	35	
70 ÅR OG OVER	14	4	-	-	-	2	6	-	-	-	2	
KVINNER	714	270	39	1	-	187	88	13	3	24	89	
16-19 ÅR	50	22	10	-	-	5	6	2	1	3	1	
20-24 "	75	37	7	1	-	11	12	2	-	-	5	
25-29 "	69	31	1	-	-	16	11	3	-	2	5	
30-39 "	195	85	10	-	-	52	17	3	2	9	17	
40-49 "	135	55	7	-	-	36	12	-	-	5	20	
50-59 "	130	30	4	-	-	48	13	2	-	4	29	
60-66 "	46	9	-	-	-	16	9	1	-	1	10	
67-69 "	8	1	-	-	-	3	4	-	-	-	-	
70 ÅR OG OVER	6	-	-	-	-	-	4	-	-	-	2	

TABELL 11. BUSTADER ETTER HUSTYPE OG TALET PÅ ROM. BUSETTE ETTER TALET PÅ ROM I BUSTADEN. 1/11 1980

TALET PÅ ROM UTANOM KJØKKEN	BUSTADER						BUSETTE	
	I ALT	I VÅNINGSHUS I TILKN. TIL GARDSDRIFT OG I FRITTL. EINEBUSTADER	I ANDRE EINE- OG TOMANNS- BUSTADER OG SMÅHUS	I BLOKK, LEIGE- GÅRD E.L.	I ANDRE BYGG	I UOPP- GITT- HUS- TYPE	I ALT	PR. ROM
ALLE	2344	1945	81	14	50	254	6620	0,7
1 ROM	76	48	9	4	8	7	104	1,4
MED KJØKKEN								
6 KVM OG ØVER	32	27	-	2	2	1	48	1,5
MED KJØKKEN								
UNDER 6 KVM	16	8	5	2	-	1	23	1,4
UTAN KJØKKEN	20	10	3	-	6	1	21	1,1
UOPPGITT	8	3	1	-	-	4	12	1,5
2 ROM	176	134	19	3	8	12	333	0,9
MED KJØKKEN								
6 KVM OG ØVER	128	102	10	1	6	9	252	1,0
MED KJØKKEN								
UNDER 6 KVM	23	17	5	-	-	1	46	1,0
UTAN KJØKKEN	9	2	2	2	2	1	11	0,6
UOPPGITT	16	13	2	-	-	1	24	0,8
3 ROM	355	293	19	3	7	33	847	0,8
4 "	697	647	17	-	4	29	2098	0,8
5 "	418	385	6	-	9	18	1345	0,6
6 "	205	191	2	-	3	9	716	0,6
7 "	87	78	1	1	3	4	359	0,6
8 ROM OG ØVER	115	105	2	1	4	2	454	0,4
UOPPGITT	215	63	6	2	4	140	364	-

TABELL 12. BUSTADER ETTER BYGGJEÅR FOR HUSET OG HUSTYPE/EIGE-/LEIGEFORM. BUSETTE OG ROM, ETTER BYGGJEÅR FOR HUSET. 1/11 1980

	ALLE	BYGGJEÅR FOR HUSET								UOPP- GITT
		1900 OG FØR	1901- 1920	1921- 1940	1941- 1945	1946- 1950	1951- 1960	1961- 1970	1971- 1980	
BUSTADER I ALT	2344	307	132	271	72	157	374	353	507	171
HUSTYPE										
I VÅNINGSHUS	789	233	69	119	39	48	111	67	98	5
I FRITTLIGGJANDE EINEBUSTAD	1156	38	51	110	21	84	220	256	371	5
I REKKJEHUS, TERR.HUS E.L..	21	1	-	1	2	-	-	8	7	2
I HORIZONTALT DELT										
TOMANNSBUSTAD	27	2	1	5	-	2	6	4	5	2
I ANNA BYGG UNDER 3 ETG. ..	33	7	5	3	1	4	11	1	1	-
I BLOKK, LEIGEGÅRD E.L. ...	14	-	-	4	-	3	1	6	-	-
I FORRETNINGSBYGG	34	5	4	5	5	5	6	2	2	-
I BYGG FOR FELLESHUSHALD ..	16	7	-	4	-	-	-	1	2	2
I UOPPGITT HUSTYPE	254	14	2	20	4	11	19	8	21	155
EIGE-/LEIGEFORHOLD TIL										
BUSTADEN										
EIGD I ALT	1662	215	87	194	53	115	287	278	419	14
PRIVAT	1613	210	86	190	53	110	277	273	401	13
GJENNOM BURETTSLAG E.L. ..	49	5	1	4	-	5	10	5	18	1
LEIGD I ALT	183	24	13	30	4	15	28	36	25	8
VED VANLEG LEIGEKONTRAKT.	97	7	5	17	2	10	17	16	18	5
SOM TENESTEBUSTAD	74	15	8	11	-	4	10	17	6	3
FOR EIT AVGRENSA TIDSRUM.	9	1	-	2	2	1	-	2	1	-
PÅ ANDRE VILKÅR	3	1	-	-	-	-	1	1	-	-
UOPPGITT	499	68	32	47	15	27	59	39	63	149
BUSETTE I ALT	6620	837	326	714	209	385	1013	1188	1711	237
BUSETTE PR. BUSTAD	2,8	2,7	2,5	2,6	2,9	2,5	2,7	3,4	3,4	1,4
ROM I ALT	9281	1399	574	1090	272	641	1602	1478	2114	110
ROM PR. BUSTAD	4,4	4,8	4,5	4,2	4,1	4,2	4,4	4,3	4,3	3,1
BUSETTE PR. ROM	0,7	0,6	0,6	0,6	0,7	0,6	0,6	0,8	0,8	0,5

TABELL 13. BUSTADER ETTER VIKTIGASTE KJELDE TIL OPPVARMING OG BYGGJEÅR/INSTALLASJON AV PIPE. BUSETTE ETTER BUSTADENS VIKTIGASTE KJELDE TIL OPPVARMING. 1/11 1980

	EI KJELDE VIKTIGAST						TO ELLER FLEIRE LIKEVERDIGE KJELDER					UOPP- GITT KJELDE TIL OPP- VAR- MING
	ALLE	SEN- TRAL- VARME	ELEK- TRISKE OMNAR E. L.	OMNAR FOR FLY- TANDE BRENSSEL	OMNAR FOR FAST BRENSSEL	ALLE	EL. OMNAR OG OMNAR FOR FAST BRENSSEL	EL. OMNAR OG OMNAR FOR FLY- TANDE BRENSSEL	OMNAR FOR FAST OG FLY- TANDE BRENSSEL	EL. OMNAR OG OMNAR FOR FAST OG FLY- TANDE BRENSSEL		
BUSTADER I ALT	2344	1545	187	176	273	909	609	227	78	167	137	190
BYGGJEÅR												
1900 OG FØR	307	241	23	14	8	196	57	22	2	22	11	9
1901 - 1920	132	101	8	7	13	73	29	8	3	12	6	2
1921 - 1940	271	184	23	14	20	127	79	29	10	25	15	8
1941 - 1945	72	54	4	4	9	37	15	8	-	5	2	3
1946 - 1950	157	90	9	7	14	60	62	14	4	24	20	5
1951 - 1960	374	256	25	17	52	162	106	39	11	33	23	12
1961 - 1970	353	239	45	40	49	105	104	39	24	21	20	10
1971 - 1980	507	355	48	66	103	138	145	61	23	24	37	7
UOPPGITT	171	25	2	7	5	11	12	7	1	1	3	134
PIPE												
MED PIPE	2151	1492	168	142	273	909	609	227	78	167	137	50
UTAN PIPE	52	48	18	30	-	-	-	-	-	-	-	4
UOPPGITT	141	5	1	4	-	-	-	-	-	-	-	136
BUSETTE I ALT	6620	4498	607	493	775	2623	1796	653	233	452	458	326
BUSETTE PR. BUSTAD	2,8	2,9	3,2	2,8	2,8	2,9	2,9	2,9	3,0	2,7	3,3	1,7
ROM I ALT	9281	6498	905	683	1092	3817	2600	939	312	706	642	183
ROM PR. BUSTAD	4,4	4,3	5,1	4,0	4,2	4,3	4,4	4,3	4,1	4,4	4,8	4,4
BUSETTE PR. ROM ...	0,7	0,7	0,7	0,7	0,7	0,7	0,7	0,7	0,7	0,6	0,7	0,6

TABELL 14. BUSTADER ETTER SANITÆRUTSTYR OG TALET PÅ ROM. BUSETTE ETTER BUSTADENS SANITÆRUTSTYR. 1/11 1980

TALET PÅ ROM UTANOM KJØKKEN	MED BAD						UTAN BAD						UOPP- GITT OM BAD
	ALLE	ALLE	WC I BU- STADEN	WC UTANFOR BU- STADEN	ANNA DO	UOPP- GITT DO	ALLE	WC I BU- STADEN	WC UTANFOR BU- STADEN	ANNA DO	UOPP- GITT DO		
BUSTADER I ALT	2344	1708	1558	19	93	38	467	41	43	366	17	169	
1 ROM	76	25	20	2	2	1	48	2	12	33	1	3	
MED KJØKKEN 6 KVM OG OVER	32	10	8	1	1	-	21	-	2	19	-	1	
MED KJØKKEN UNDER 6 KVM	16	12	10	-	1	1	4	1	-	3	-	-	
UTAN KJØKKEN	20	2	1	1	-	-	18	1	10	7	-	-	
UOPPGITT	8	1	1	-	-	-	5	-	-	4	1	2	
2 ROM	176	85	77	2	5	1	86	10	12	62	2	5	
MED KJØKKEN 6 KVM OG OVER	128	56	54	2	-	-	69	8	8	51	2	3	
MED KJØKKEN UNDER 6 KVM	23	17	15	-	2	-	6	1	-	5	-	-	
UTAN KJØKKEN	9	3	2	-	1	-	5	-	4	1	-	1	
UOPPGITT	16	9	6	-	2	1	6	1	-	5	-	1	
3 ROM	355	227	204	3	16	4	117	9	7	100	1	11	
4 "	697	584	546	4	25	9	103	12	4	82	5	10	
5 "	418	353	316	5	25	7	63	4	-	56	3	2	
6 "	205	192	181	3	6	2	12	1	-	10	1	1	
7 "	87	81	78	-	2	1	5	-	1	4	-	1	
8 ROM OG OVER	115	107	99	-	7	1	6	1	1	4	-	2	
UOPPGITT	215	54	37	-	5	12	27	2	6	15	4	134	
BUSETTE I ALT	6620	5393	4967	46	263	117	969	70	63	798	38	258	
BUSETTE PR. BUSTAD	2,8	3,2	3,2	2,4	2,8	3,1	2,1	1,7	1,5	2,2	2,2	1,5	
BUSETTE PR. ROM	0,7	0,7	0,7	0,6	0,6	0,7	0,6	0,5	0,6	0,6	0,5	0,7	
ROM PR. BUSTAD	4,4	4,7	4,7	3,9	4,5	4,4	3,3	3,4	2,4	3,4	3,8	3,7	

TABELL 15. BUSTADER, ROM OG BUSETTE, ETTER HUSTYPE. 1/11 1980

	ALLE	VÅ- NING- HUS I TILKN. TIL GARDS- DRIFT	FRITT- LIGG- JANDE EINE- BUSTAD	REKKJEHUS, TERRASSEHUS, HUS I KJEDE, VERTIKALT DELT TOMANNS- BUSTAD	HORI- SON- TALT DELT TO- MANN- BUSTAD	ANNA BUSTADBYGG MED FÆRRE ENN 3 ETASJAR	BLOKK, LEIGEGÅRD ELLER ANNA BUSTADBYGG MED 3 ETASJAR EL. FLEIRE	FOR- RET- NING- BYGG M.M.	BYGG FOR FEL- LES- HUS- TYPE HALD	UOPP- GITT HUS- TYPE
BUSTADER I ALT ...	2344	789	1156	21	27	33	14	34	16	254
BUSETTE I ALT	6620	2368	3460	50	67	86	26	95	26	442
BUSETTE PR. BUSTAD	2,8	3,0	3,0	2,4	2,5	2,6	1,9	2,8	1,6	1,7
ROM I ALT	9281	3595	4792	66	80	93	35	154	28	437
ROM PR. BUSTAD ...	4,4	4,7	4,3	3,3	3,2	3,1	2,9	4,5	2,3	3,8
BUSETTE PR. ROM ..	0,7	0,6	0,7	0,7	0,8	0,8	0,7	0,6	0,8	0,6

TABELL 16. BUSTADER ETTER EIGE-/LEIGEFORHOLD OG AREAL. BUSETTE ETTER EIGE-/LEIGEFORHOLD TIL BUSTADEN. 1/11 1980

AREAL	ALLE	BUSTADEN BLIR EIGD			BUSTADEN BLIR LEIGD					UOPPGITT EIGE-/ LEIGE- FORM
		ALLE PRIVAT	GJENNOM BURETTS- LAG E.L.	ALLE	VED VANLEG LEIGE- KONTRAKT	SOM TENESTE- BUSTAD	FOR EIT AVGRENSA TIDSRUM	PÅ ANDRE VILKÅR		
BUSTADER I ALT ...	2344	1662	1613	49	183	97	74	9	3	499
UNDER 30 KVM ...	60	19	17	2	27	10	17	-	-	14
30- 39 KVM	67	31	29	2	18	12	5	1	-	18
40- 49 "	96	58	56	2	15	12	2	-	1	23
50- 59 "	172	111	105	6	17	11	5	1	-	44
60- 79 "	367	263	259	4	30	21	5	3	1	74
80- 99 "	708	586	561	25	36	18	15	2	1	96
100-129 "	394	336	332	4	18	5	12	1	-	40
130 KVM OG OVER.	262	218	214	4	12	1	11	-	-	32
UOPPGITT AREAL .	218	40	40	-	10	7	2	1	-	168
BUSETTE I ALT	6620	5156	5015	141	458	234	193	25	6	1006
BUSETTE PR. BUSTAD	2,8	3,1	3,1	2,9	2,5	2,4	2,6	2,8	2,0	2,0
ROM I ALT	9281	7420	7225	194	579	264	267	37	10	1282
ROM PR. BUSTAD ...	4,4	4,6	4,6	4,0	3,3	2,9	3,7	4,1	3,3	3,8
BUSETTE PR. ROM ..	0,7	0,7	0,7	0,7	0,8	0,9	0,7	0,7	0,6	0,6

TABELL 17. BUSTADER, BUSETTE OG ROM, ETTER BUSETTE PR. ROM I BUSTADEN. 1/11 1980

	ALLE	BUSETTE PR. ROM UTANOM KJØKKEN									
		UNDER 0,25	0,25- 0,49	0,50- 0,74	0,75- 0,99	1,00- 1,24	1,25- 1,49	1,50- 1,74	1,75- 1,99	2,00 OG OVER	UOPP- GITT
BUSTADER I ALT	2344	105	400	668	290	440	120	52	4	50	215
BUSETTE I ALT	6620	122	699	1687	1107	1593	570	254	28	196	364
BUSETTE PR. BUSTAD	2,8	1,2	1,7	2,5	3,8	3,6	4,8	4,9	7,0	3,9	1,7
ROM I ALT	9281	664	2018	2923	1399	1566	445	163	16	86	-
ROM PR. BUSTAD	4,4	6,3	5,0	4,4	4,8	3,6	3,7	3,1	4,0	1,7	-

TABELL 20. FAMILIAR OG PERSONAR I PRIVATHUSHALD, ETTER FAMILIETYPPE OG EIGE-/LEIGEFORHOLD TIL BUSTADEN/
TALET PÅ ROM I BUSTADEN. 1/11 1980

	I ALT		FAMI- LIAR MED EIN PER- SON	FAMILIAR MED TO ELLER FLEIRE PERSONAR							
	FAMI- LIAR	PER- SONAR		I ALT		EKTE- PAR UTAN UGIFTE BARN	EKTEPAR MED UGIFTE BARN		MOR ELLER FAR MED UGIFTE BARN		FAM. MED UOPP- GITT FAM.- TYPE
				FAMI- LIAR	PER- SONAR		FAMI- LIAR	PER- SONAR	FAMI- LIAR	PER- SONAR	
I ALT	2622	6620	883	1739	5737	535	1037	4236	152	382	15
EIGE-/LEIGEFORHOLD TIL											
BUSTADEN											
EIGD I ALT	1883	5156	509	1374	4647	396	867	3561	104	267	7
PRIVAT	1830	5015	496	1334	4519	385	843	3466	99	256	7
GJENNOM BURETTSLAG E.L. ..	53	141	13	40	128	11	24	95	5	11	-
LEIGD I ALT	203	458	104	99	354	13	72	293	11	29	3
VED VANLEG LEIGEKONTRAKT .	111	234	58	53	176	8	35	137	7	17	3
SOM TENESTEBUSTAD	77	193	38	39	155	5	33	142	1	3	-
FOR EIT AVGRENSA TIDSRUM .	12	25	7	5	18	-	3	11	2	7	-
PÅ ANDRE VILKÅR	3	6	1	2	5	-	1	3	1	2	-
UOPPGITT	536	1006	270	266	736	126	98	382	37	86	5
TALET PÅ ROM I BUSTADEN											
UTANOM KJØKKEN											
1 ROM	80	104	62	18	42	7	3	11	7	15	1
MED KJØKKEN											
6 KVM OG ØVER	34	48	23	11	25	4	1	4	5	11	1
MED KJØKKEN											
UNDER 6 KVM	16	23	11	5	12	2	1	4	2	4	-
UTAN KJØKKEN	20	21	19	1	2	1	-	-	-	-	-
UOPPGITT	10	12	9	1	3	-	1	3	-	-	-
2 ROM	191	333	108	83	225	41	30	116	9	19	3
MED KJØKKEN											
6 KVM OG ØVER	139	252	72	67	180	35	24	91	6	13	2
MED KJØKKEN											
UNDER 6 KVM	25	46	16	9	30	3	5	22	-	-	1
UTAN KJØKKEN	10	11	9	1	2	1	-	-	-	-	-
UOPPGITT	17	24	11	6	13	2	1	3	3	6	-
3 ROM	405	847	162	243	685	113	105	399	25	60	-
4 "	766	2098	175	591	1923	180	357	1414	49	130	5
5 "	466	1345	115	351	1230	90	238	986	22	62	1
6 "	243	716	54	189	662	44	130	538	15	36	-
7 "	100	359	20	90	339	11	65	300	3	10	1
8 ROM OG ØVER	139	454	36	103	418	16	82	372	5	14	-
UOPPGITT	232	364	151	81	213	33	27	100	17	36	4

TABELL 21. TALET PÅ PRIVATHUSHALD MED UTVALDE KJENNETEIKN FOR BUSTADSTANDARD, OG DISPONERING AV PERSONBIL.
BUSETTE I SLIKE HUSHALD, ETTER ALDER. 1/11 1980

	ALLE	WC I BUSTADEN	BAD I BUSTADEN	TELEFON I BUSTADEN	BRENSEL- ØMN I BUSTADEN	BUSTAD-	HUSHALD- ET EIG BUSTADEN	KJØKKEN 6 KVM OG ØVER I BUSTADEN	HUSHALD- ET DIS- PONERER BIL
						BYGD ETTER 1945			
PRIVATHUSHALD	2344	1618	1708	1449	2087	1391	1662	1967	1532
BUSETTE	6620	5083	5393	4304	6174	4297	5156	5896	5181
0-19 ÅR	1963	1694	1768	1207	1852	1423	1599	1794	1776
20-39 "	1679	1387	1469	976	1556	1186	1302	1520	1523
40-59 "	1411	1070	1158	1019	1345	919	1178	1277	1162
60-69 "	750	471	519	533	710	415	573	648	449
70-79 "	568	340	358	414	511	268	374	481	201
80 ÅR OG ØVER	249	121	121	155	200	86	130	176	70
BUSETTE PR. BUSTAD	2,8	3,1	3,2	3,0	3,0	3,1	3,1	3,0	3,4
ROM PR. BUSTAD	4,4	4,6	4,7	4,7	4,4	4,3	4,6	4,5	4,7
BUSETTE PR. ROM	0,7	0,7	0,7	0,6	0,7	0,7	0,7	0,7	0,7
HUSHALD DER FØREKOMST AV KJENNETEIKNET IKKJE ER OPPGITT	-	191	169	175	150	171	499	260	213

TABELL 22. FOLKEMENGDEN ETTER ALDER, KJØNN OG TYPE BUSTADSTRØK/GRUNNKRINS. 1/11 1980

I ALT	ALDER. ÅR											
	0-6	7-15	16-19	20-24	25-29	30-49	50-59	60-66	67-69	70-79	80 OG OVER	
KOMMUNEN	6646	509	1035	419	461	373	1474	783	536	215	579	262
MENN	3360	246	513	219	259	189	740	398	285	111	294	106
KVINNER	3286	263	522	200	202	184	734	385	251	104	285	156
TYPE BUSTADSTRØK OG												
KJØNN												
TETTBYGDE STRØK	1976	194	360	111	123	119	534	206	122	43	116	48
MENN	976	85	187	60	67	47	274	101	59	24	49	23
KVINNER	1000	109	173	51	56	72	260	105	63	19	67	25
1621 SEGALSTAD BRU	655	81	109	39	36	43	196	64	42	12	23	10
MENN	327	35	62	21	16	15	105	27	24	6	11	5
KVINNER	328	46	47	18	20	28	91	37	18	6	12	5
1622 FOLLEBU	727	54	146	37	42	33	191	86	51	19	54	14
MENN	351	22	66	22	21	17	95	42	24	11	24	7
KVINNER	376	32	80	15	21	16	96	44	27	8	30	7
1623 FORSET	594	59	105	35	45	43	147	56	29	12	39	24
MENN	298	28	59	17	30	15	74	32	11	7	14	11
KVINNER	296	31	46	18	15	28	73	24	18	5	25	13
SPREIDTBYGDE STRØK	4666	314	674	308	336	254	940	577	414	172	463	214
MENN	2382	160	325	159	192	142	466	297	226	87	245	83
KVINNER	2284	154	349	149	144	112	474	280	188	85	218	131
UOPPGITT BUSTADSTRØK	4	1	1	-	2	-	-	-	-	-	-	-
GRUNNKRINS OG KJØNN												
01 ØSTRE GAUSDAL	4165	315	696	268	288	238	978	467	298	134	330	153
MENN	2067	142	346	132	151	120	493	232	153	67	168	63
KVINNER	2098	173	350	136	137	118	485	235	145	67	162	90
0101 ENGJOM 1	215	6	13	29	28	14	35	27	11	8	30	14
MENN	104	4	7	11	10	8	19	16	4	2	17	6
KVINNER	111	2	6	18	18	6	16	11	7	6	13	8
0102 ENGJOM 2	273	26	46	17	29	14	56	24	17	10	20	14
MENN	136	14	26	7	16	6	26	15	9	4	9	4
KVINNER	137	12	20	10	13	8	30	9	8	6	11	10
0103 ENGJOM 3	142	4	24	10	7	6	34	21	5	6	17	8
MENN	75	3	12	6	5	3	14	16	2	2	8	4
KVINNER	67	1	12	4	2	3	20	5	3	4	9	4
0104 MYRA 1	170	8	28	17	14	8	32	24	10	6	17	6
MENN	84	5	10	9	7	5	14	14	7	2	7	4
KVINNER	86	3	18	8	7	3	18	10	3	4	10	2
0105 MYRA 2	177	16	26	18	9	16	35	17	7	10	15	8
MENN	93	7	14	8	5	11	18	9	5	3	9	4
KVINNER	84	9	12	10	4	5	17	8	2	7	6	4
0106 MYRA 3	326	15	59	27	25	12	80	30	23	13	31	11
MENN	171	8	39	13	14	7	41	13	13	3	17	3
KVINNER	155	7	20	14	11	5	39	17	10	10	14	8
0107 MYRA 4	142	6	20	7	10	5	29	21	21	6	11	6
MENN	73	2	9	4	8	4	13	9	11	5	7	1
KVINNER	69	4	11	3	2	1	16	12	10	1	4	5
0108 FJERDUM 1	205	19	28	16	16	16	39	25	18	10	11	7
MENN	102	8	11	8	9	10	22	11	12	6	3	2
KVINNER	103	11	17	8	7	6	17	14	6	4	8	5
0109 FJERDUM 2	344	40	52	14	20	22	85	36	31	11	22	11
MENN	173	13	31	10	11	9	44	15	16	7	11	6
KVINNER	171	27	21	4	9	13	41	21	15	4	11	5
0110 FJERDUM 3	294	21	49	16	20	14	68	39	33	9	14	11
MENN	146	11	21	10	11	6	35	18	17	6	8	3
KVINNER	148	10	28	6	9	8	33	21	16	3	6	8
0111 FJERDUM 4	367	40	71	19	21	26	111	38	14	6	14	7
MENN	180	19	36	11	8	8	59	17	8	3	8	3
KVINNER	187	21	35	8	13	18	52	21	6	3	6	4
0112 FJERDUM 5	103	8	15	4	9	6	24	7	13	4	10	3
MENN	51	4	6	1	4	4	11	3	6	3	8	1
KVINNER	52	4	9	3	5	2	13	4	7	1	2	2
0113 FOLLEBU 1	352	22	52	25	18	21	73	52	26	6	42	15
MENN	167	10	19	13	10	12	36	25	11	5	19	7
KVINNER	185	12	33	12	8	9	37	27	15	1	23	8
0114 FOLLEBU 2	155	12	37	6	5	13	41	11	10	3	10	7
MENN	73	3	17	-	5	5	22	4	5	1	6	5
KVINNER	82	9	20	6	-	8	19	7	5	2	4	2
0115 FOLLEBU 3	128	6	20	9	12	7	30	11	7	7	18	1
MENN	77	4	15	4	8	4	17	5	3	4	12	1
KVINNER	51	2	5	5	4	3	13	6	4	3	6	-
0116 FOLLEBU 4	221	19	27	9	14	14	38	29	23	7	25	16
MENN	107	9	16	2	6	9	16	17	11	4	11	6
KVINNER	114	10	11	7	8	5	22	12	12	3	14	10
0117 FOLLEBU 5	451	42	111	23	21	18	148	38	19	10	16	5
MENN	213	17	47	14	9	6	78	17	10	6	7	2
KVINNER	238	25	64	9	12	12	70	21	9	4	9	3
0118 FOLLEBU 6	100	5	18	2	10	6	20	17	10	2	7	3
MENN	42	1	10	1	5	3	8	8	3	1	1	1
KVINNER	58	4	8	1	5	3	12	9	7	1	6	2

TABELL 22 (FORTS.)

I ALT	ALDER. ÅR											
	0-6	7-15	16-19	20-24	25-29	30-49	50-59	60-66	67-69	70-79	80 OG OVER	
02 VESTRE GAUSDAL SØR ..	1453	138	223	91	102	84	310	159	113	40	122	71
MENN	746	73	114	49	63	36	153	89	59	21	57	32
KVINNER	707	65	109	42	39	48	157	70	54	19	65	39
0201 FORSETH 1	223	26	33	7	13	13	50	18	17	6	20	20
MENN	110	17	17	2	9	3	27	9	6	3	8	9
KVINNER	113	9	16	5	4	10	23	9	11	3	12	11
0202 FORSETH 2	266	31	48	21	13	26	72	27	6	2	11	9
MENN	133	13	23	12	10	11	36	17	3	1	3	4
KVINNER	133	18	25	9	3	15	36	10	3	1	8	5
0203 FORSETH 3	198	16	33	14	20	11	36	23	19	6	16	4
MENN	105	6	23	6	11	5	19	11	10	3	8	3
KVINNER	93	10	10	8	9	6	17	12	9	3	8	1
0204 FORSETH 4	258	18	36	17	22	7	51	41	19	8	26	13
MENN	133	14	15	9	12	3	24	23	13	4	11	5
KVINNER	125	4	21	8	10	4	27	18	6	4	15	8
0205 FORSETH 5	240	23	32	13	23	17	48	21	23	11	21	8
MENN	126	13	16	10	14	8	21	11	10	6	14	3
KVINNER	114	10	16	3	9	9	27	10	13	5	7	5
0206 AUGGEDAL 1	165	16	29	13	5	8	30	17	17	4	16	10
MENN	83	7	12	7	4	5	12	12	9	3	8	4
KVINNER	82	9	17	6	1	3	18	5	8	1	8	6
0207 AUGGEDAL 2	103	8	12	6	6	2	23	12	12	3	12	7
MENN	56	3	8	3	3	1	14	6	8	1	5	4
KVINNER	47	5	4	3	3	1	9	6	4	2	7	3
03 VESTRE GAUSDAL NORD .	1024	55	115	60	69	51	186	157	125	41	127	38
MENN	545	30	52	38	45	33	94	77	73	23	69	11
KVINNER	479	25	63	22	24	18	92	80	52	18	58	27
0301 BØDAL	217	16	22	11	15	21	29	36	22	10	29	6
MENN	121	9	12	7	8	14	13	17	15	3	21	2
KVINNER	96	7	10	4	7	7	16	19	7	7	8	4
0302 ØLSTAD	150	5	16	6	17	6	24	27	19	6	16	8
MENN	85	4	8	6	13	4	13	11	13	4	8	1
KVINNER	65	1	8	-	4	2	11	16	6	2	8	7
0303 BØRDE	133	8	17	13	10	6	27	15	12	4	17	4
MENN	64	4	5	7	5	4	15	9	4	2	8	1
KVINNER	69	4	12	6	5	2	12	6	8	2	9	3
0304 NEDRE SVATSUM ..	193	7	22	14	13	6	44	31	21	8	19	8
MENN	110	5	11	9	11	4	24	17	14	4	8	3
KVINNER	83	2	11	5	2	2	20	14	7	4	11	5
0305 ØVRE SVATSUM	261	14	25	14	13	11	45	36	45	10	41	7
MENN	129	5	11	7	7	6	21	18	23	8	21	2
KVINNER	132	9	14	7	6	5	24	18	22	2	20	5
0306 ESPEDALEN	70	5	13	2	1	1	17	12	6	3	5	5
MENN	36	3	5	2	1	1	8	5	4	2	3	2
KVINNER	34	2	8	-	-	-	9	7	2	1	2	3
UOPPGITT HEIMSTAD	4	1	1	-	2	-	-	-	-	-	-	-

TABELL 23. YRKESAKTIVE 16 ÅR OG OVER, ETTER NERING, KJØNN OG TYPE BUSTADSTRØK/GRUNNKRINS. 1/11 1980

I ALT	JORD- BRUK, SKOG- BRUK, FISKE OG FANGST	INDU- STRI OG BERG- VERKS- DRIFT	KRAFT- OG VASS- FOR- SYNING	BYGGJE- OG ANLEGG- VERK- SEM	VARE- HANDEL, HOTELL- OG RES- TAURANT- VERK- SEM	TRANSPORT, LAGRING, POST OG TELE- KOMMUNI- KASJONAR	BANK-, FI- NANS- OG FORSIK- RINGSVERK- SEM, DRIFT OG FORR.MESS. TENESTE- YTING	OFFENTLEG, SOCIAL OG PRIVAT TENESTE- YTING	UOPP- GITT NERING	
KOMMUNEN	3231	894	499	41	316	417	180	48	798	38
MENN	2005	609	412	38	300	186	147	30	270	13
KVINNER	1226	285	87	3	16	231	33	18	528	25
TYPE BUSTADSTRØK OG KJØNN										
TETTBYGDE STRØK	936	42	169	22	105	149	66	20	355	8
MENN	561	32	134	20	97	82	50	10	133	3
KVINNER	375	10	35	2	8	67	16	10	222	5
1621 SEGALSTAD BRU	331	16	75	9	44	53	16	9	105	4
MENN	196	11	59	7	39	29	12	2	37	-
KVINNER	135	5	16	2	5	24	4	7	68	4
1622 FOLLEBU	335	15	37	9	40	53	25	5	148	3
MENN	198	12	31	9	38	33	19	4	50	2
KVINNER	137	3	6	-	2	20	6	1	98	1
1623 FORSET	270	11	57	4	21	43	25	6	102	1
MENN	167	9	44	4	20	20	19	4	46	1
KVINNER	103	2	13	-	1	23	6	2	56	-
SPREIDBYGDE STRØK	2295	852	330	19	211	268	114	28	443	30
MENN	1444	577	278	18	203	104	97	20	137	10
KVINNER	851	275	52	1	8	164	17	8	306	20
UOPPGITT BUSTADSTRØK	-	-	-	-	-	-	-	-	-	-
GRUNNKRINS OG KJØNN										
01 ØSTRE GAUSDAL	2056	502	317	29	200	287	110	36	553	22
MENN	1237	346	268	26	187	122	87	21	174	6
KVINNER	819	156	49	3	13	165	23	15	379	16
0101 ENGJOM 1	123	31	11	1	6	48	2	3	19	2
MENN	64	20	11	-	6	16	1	2	8	-
KVINNER	59	11	-	1	-	32	1	1	11	2
0102 ENGJOM 2	124	25	23	-	11	34	11	-	19	1
MENN	80	17	22	-	11	11	10	-	8	1
KVINNER	44	8	1	-	-	23	1	-	11	-
0103 ENGJOM 3	71	30	8	-	4	5	5	2	17	-
MENN	44	19	8	-	3	2	5	2	5	-
KVINNER	27	11	-	-	1	3	-	-	12	-
0104 MYRA 1	87	28	13	1	10	10	2	3	18	2
MENN	54	21	12	1	10	1	2	2	5	-
KVINNER	33	7	1	-	-	9	-	1	13	2
0105 MYRA 2	87	32	7	2	12	9	3	-	22	-
MENN	52	23	5	2	9	2	2	-	9	-
KVINNER	35	9	2	-	3	7	1	-	13	-
0106 MYRA 3	174	67	29	2	5	15	4	4	46	2
MENN	100	40	26	2	5	6	4	4	12	1
KVINNER	74	27	3	-	-	9	-	-	34	1
0107 MYRA 4	82	40	16	-	4	5	4	-	12	1
MENN	49	24	15	-	4	-	3	-	3	-
KVINNER	33	16	1	-	-	5	1	-	9	1
0108 FJERDUM 1	105	28	24	1	11	9	3	4	23	2
MENN	72	22	21	1	9	6	3	2	8	-
KVINNER	33	6	3	-	2	3	-	2	15	2
0109 FJERDUM 2	173	38	24	3	8	17	10	7	64	2
MENN	102	30	20	2	8	12	7	2	21	-
KVINNER	71	8	4	1	-	5	3	5	43	2
0110 FJERDUM 3	154	38	32	3	20	20	8	2	28	3
MENN	97	25	25	3	18	7	6	1	10	2
KVINNER	57	13	7	-	2	13	2	1	18	1
0111 FJERDUM 4	180	13	36	5	24	30	9	3	58	2
MENN	104	9	26	4	22	16	7	2	18	-
KVINNER	76	4	10	1	2	14	2	1	40	2
0112 FJERDUM 5	52	23	15	1	1	5	2	-	5	-
MENN	30	12	11	1	1	2	2	-	1	-
KVINNER	22	11	4	-	-	3	-	-	4	-
0113 FOLLEBU 1	164	37	15	-	30	16	14	2	49	1
MENN	98	28	13	-	28	6	11	-	12	-
KVINNER	66	9	2	-	2	10	3	2	37	1
0114 FOLLEBU 2	68	15	7	1	12	9	5	1	17	1
MENN	41	13	6	1	12	3	2	-	4	-
KVINNER	27	2	1	-	-	6	3	1	13	1
0115 FOLLEBU 3	68	21	12	-	9	7	6	-	13	-
MENN	46	18	9	-	9	3	5	-	2	-
KVINNER	22	3	3	-	-	4	1	-	11	-
0116 FOLLEBU 4	99	25	12	2	10	10	5	1	34	-
MENN	63	19	12	2	10	3	5	1	11	-
KVINNER	36	6	-	-	-	7	-	-	23	-
0117 FOLLEBU 5	200	3	23	6	21	33	16	4	91	3
MENN	116	2	18	6	20	23	11	3	31	2
KVINNER	84	1	5	-	1	10	5	1	60	1

OVERSYN SOM VISER KVA FOR KOMMUNE OG FOLKETELJINGSKRINS 1)
GRUNNKRINSANE I 1980 HØYRDE TIL VED FOLKE- OG BUSTADTELJINGA I 1970

GRUNNKRINS 1980	KOMM 1970	---FOLKETELJINGSKRINS 1970--- HEIL KRINS	DEL AV KRINS
0101 ENGJOM 1	0522		8
0102 ENGJOM 2	0522		8
0103 ENGJOM 3	0522		8
0104 MYRA 1	0522		7
0105 MYRA 2	0522		7
0106 MYRA 3	0522		7
0107 MYRA 4	0522		7
0108 FJERDUM 1	0522		3-6
0109 FJERDUM 2	0522		5-6
0110 FJERDUM 3	0522		4-6
0111 FJERDUM 4	0522		3-5
0112 FJERDUM 5	0522		3-6
0113 FOLLEBU 1	0522		1-2
0114 FOLLEBU 2	0522		3
0115 FOLLEBU 3	0522		3
0116 FOLLEBU 4	0522		1-2
0117 FOLLEBU 5	0522		1-2
0118 FOLLEBU 6	0522		1-2
0201 FORSETH 1	0522		11-12
0202 FORSETH 2	0522		11-12
0203 FORSETH 3	0522		10-12
0204 FORSETH 4	0522		10-12
0205 FORSETH 5	0522		10-11
0206 AUGGEDAL 1	0522		9
0207 AUGGEDAL 2	0522		9
0208 VESTFJELL 1	0522		IKKJE BUSETNAD
0209 VESTFJELL 2	0522		IKKJE BUSETNAD
0301 BØDAL	0522	13	
0302 OLSTAD	0522	14	
0303 BØRDE	0522	15	
0304 NEDRE SVATSUM	0522	16	
0305 ØVRE SVATSUM	0522		17
0306 ESPEDALEN	0522	18	17

1) OVERSIKTA ER FØREBELS OG KAN INNEHALDE FEIL. ENDELEG UTGÅVE VIL LIGGJE FØRE I EIGE DOKUMENTASJONSHEFTE: "GRUNNKRETSE OG TETTSTEDER. DOKUMENTASJON 1980".

0522 GAUSDAL

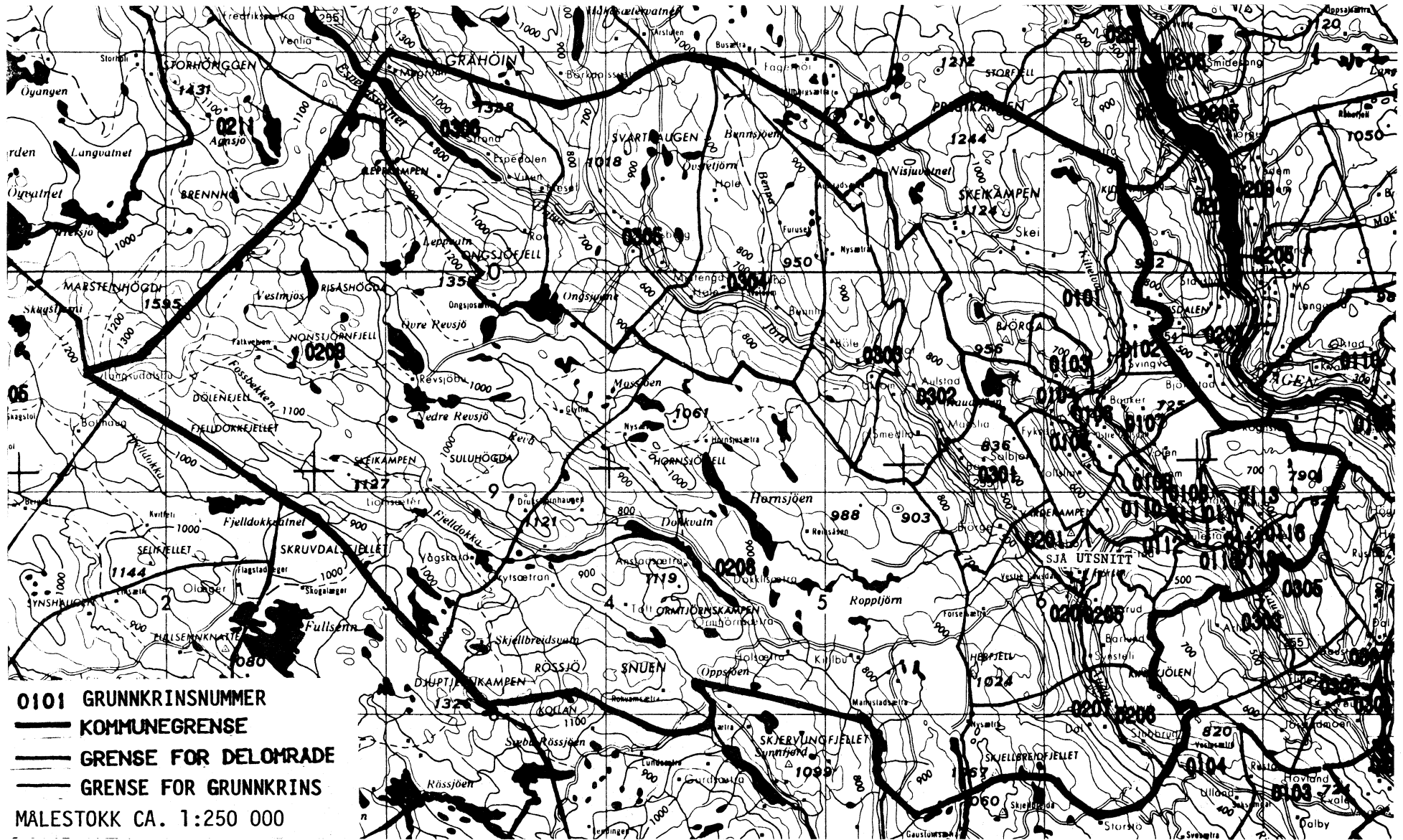

0101 GRUNNKRINSNUMMER
——— KOMMUNEGRENSE
- - - - - GRENSE FOR DELOMRADE
——— GRENSE FOR GRUNNKRINS
MALESTOKK CA. 1:250 000

UTSNITT AV KRINSKART

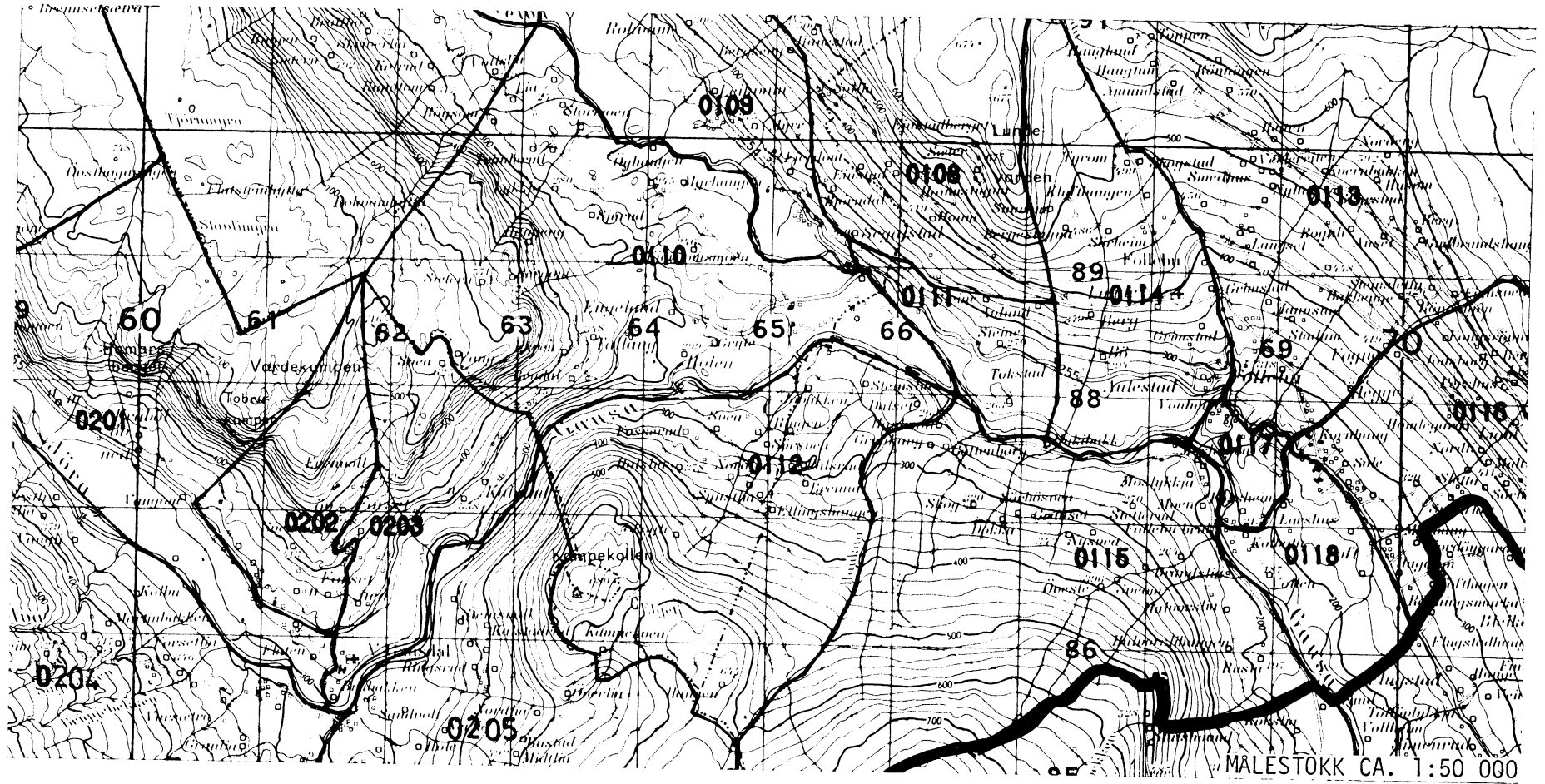

AVGRENSING AV FOLLEBU TETTSTAD

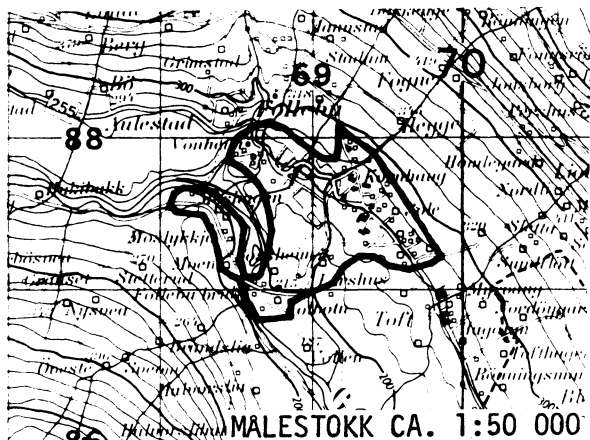

AVGRENSING AV SEGALSTAD BRU

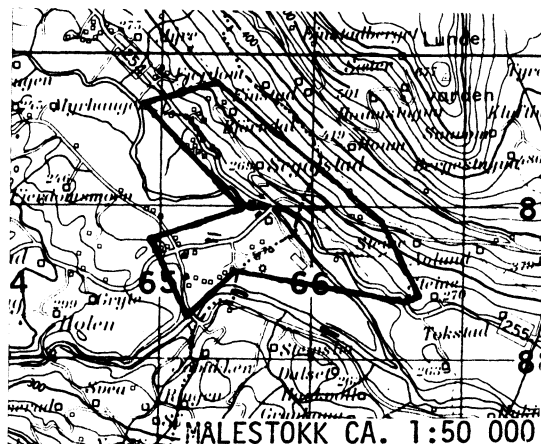

AVGRENSING AV FORSET TETTSTAD

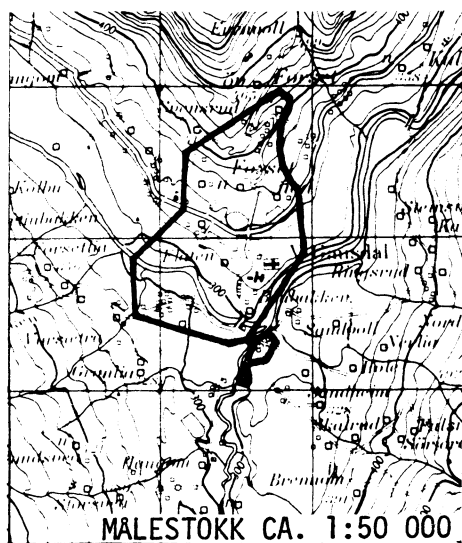

Med samtykke frå Norges geografiske oppmåling er NGOs kartmateriale brukt som kartgrunnlag.

Personskjema

Folke- og bustadteljing 1980

 Undergitt
 teieplikt

 Statistisk
 Sentralbyrå
 Folke-
 teljingskontoret

 Send skjemaet tilbake i svarkonvolutten
 som mottakaren av bustadskjemaet
 har fått.

Lovheimel:

Stortingsvedtak av 16. november 1978, med heimel i lov nr. 2 av 25. april 1907.

SET KRYSS SLIK: IKKJE SLIK: BRUK HELST
BLYANT ELLER
BLÅ/SVART
KULEPENN.

H

1. Kven bur De saman med i husværet? Rettleinga fortel kva vi meiner med eit husvære. Set fleire kryss om nødvendig.		2. Kva for trussamfunn er De tilslutta?	
1 <input type="checkbox"/> Ingen	4 <input type="checkbox"/> Dotter, son	1 <input type="checkbox"/> Den norske kyrkja (statskyrkja)	
2 <input type="checkbox"/> Ektemake	5 <input type="checkbox"/> Mor, far	2 <input type="checkbox"/> Trussamfunn utanfor Den norske kyrkja	
3 <input type="checkbox"/> Person eg er forlova med, eller lev saman med (utan formelt ekteskap)	6 <input type="checkbox"/> Sysken, svigerforeldre, barnebarn, svoger, svigerinne, svigerbarn, tante, onkel, nevø, niese, besteforeldre	3 <input type="checkbox"/> Ikkje tilslutta noko trussamfunn	
	7 <input type="checkbox"/> Andre personar		
3. Utanlandsk utdanning. Dette spørsmålet skal berre dei svare på som har teke utdanning utanfor Noreg. Dei som budde i Noreg i 1970 skal ikkje føre opp utanlandsk utdanning teke før 1970. Før opp viktigaste utdanninga, i kva for land ho er fullført, og kor lang skolegang De har i utlandet. Utdanning Land Samla skolegang i utlandet (talet på år)		4. Kva var viktigaste kjelda Dykkar til livsopphald i året frå 1. nov. -79 til 31. okt. -80? Set berre eitt kryss.	
		1 <input type="checkbox"/> Inntekta frå eige arbeid, eller arbeidet til andre personar (t.d. ektemake, foreldre) 2 <input type="checkbox"/> Verneplikts-/sivilteneste 3 <input type="checkbox"/> Pensjon, trygd 4 <input type="checkbox"/> Stipend, lån, formue, føderåd, leigeinntekt eller anna formuesinntekt	
		5. Utførte De inntektsgivande arbeid i minst 100 timar i året frå 1. nov. -79 til 31. okt. -80? Arbeid som ein familiemedlem gjer i ei familiebedrift (t.d. gardsbruk, butikk) blir og rekna som inntektsgivande arbeid.	
		1 <input type="checkbox"/> Ja 2 <input type="checkbox"/> Nei Sjå rettleinga	

Spørsmål 6 - 15 gjeld inntektsgivande arbeid. Berre dei som har svart "Ja" på spørsmål 5 skal svare på desse.

6. Før opp namn og adresse på den arbeidsstaden (bedrifta) der De utførte inntektsgivande arbeid lengst tid i året frå 1. nov. -79 til 31. okt. -80. Med bedrift meiner vi t.d. butikk, kontor, gardsbruk, fabrikk e.l. Sjå rettleinga. Namn Adresse: Poststad:		7. Gjer greie for verksemda på denne arbeidsstaden så nøye som råd er. Skriv t.d. jordbruk, produksjon av møbel, leigebiltransport, bokhandel, sal av bilar e.l. Verksemd:		8. Kva for yrke (tittel) hadde De på denne arbeidsstaden? Skriv t.d. heimhjelp, røleggar, sjukepleiar, damefrisør, reklamekonsulent, platearbeidar, reingjeringshjelp e.l. Yrke:	
9. Korleis er /var De knytt til arbeidsstaden De har nemnt i spørsmål 6?		10. Kor mange timar inntektsgivande arbeid utførte De i året frå 1. nov. -79 til 31. okt. -80? Ta med alt inntektsgivande arbeid De utførte i heile perioden.			
1 <input type="checkbox"/> Som fast eller mellombels tilsett 2 <input type="checkbox"/> Som sjølvstendig (eigar) 3 <input type="checkbox"/> Som familiemedlem utan fast løn i familiebedrift		1 <input type="checkbox"/> 100 - 499 arbeidstimar 2 <input type="checkbox"/> 500 - 999 arbeidstimar 3 <input type="checkbox"/> 1000 - 1299 arbeidstimar 4 <input type="checkbox"/> 1300 arbeidstimar eller fleire			

H

11. Kor mange timar inntektsgivande arbeid utførte De i veka 25. - 31. okt.?			12. Kvar møtte De på arbeid i veka 25. - 31. okt.?		
1 <input type="checkbox"/> Ingen, arbeidde ikkje denne veka	2 <input type="checkbox"/> 1 - 9 timar	4 <input type="checkbox"/> 20 - 29 timar	1 <input type="checkbox"/> Eg møtte fast på same arbeidsstaden/adressa som eg har ført opp på spørsmål 6	3 <input type="checkbox"/> Eg møtte på ulike stader denne veka	
Arbeidde De ikkje denne veka, skal De ikkje fylle ut resten av skjemaet	3 <input type="checkbox"/> 10 - 19 timar	5 <input type="checkbox"/> 30 timar eller fleire	2 <input type="checkbox"/> Eg møtte fast på ein annan stad	Møtte De på ulike stader denne veka, skal De ikkje fylle ut resten av skjemaet.	
		 kommune (Skriv namnet på kommunen)		
13. Kor ofte reiste eller gjekk De frå heimstaden Dykkar til arbeidsstaden i veka 25. - 31. okt.? Sjå rettleinga.		14. Kor lang tid brukte De til vanleg frå heimstaden Dykkar til arbeidsstaden (ein veg) i veka 25. - 31. okt.?		15. Kva for transportmiddel brukte De til vanleg frå heimstaden til arbeidsstaden (ein veg) i veka 25. - 31. okt.? Set fleire kryss om nødvendig.	
1 <input type="checkbox"/> 1 gong	3 <input type="checkbox"/> 4 gonger eller fleire	1 <input type="checkbox"/> 0 - 14 min.	3 <input type="checkbox"/> 30 - 44 min.	1 <input type="checkbox"/> Bil	3 <input type="checkbox"/> Tog, trikk, T-bane
2 <input type="checkbox"/> 2 - 3 gonger	4 <input type="checkbox"/> Var ikkje på heimstaden denne veka	2 <input type="checkbox"/> 15 - 29 min.	4 <input type="checkbox"/> 45 min. eller meir	2 <input type="checkbox"/> Buss	4 <input type="checkbox"/> Båt
					5 <input type="checkbox"/> Brukte sykkel. Gjekk i meir enn 10 min.
					6 <input type="checkbox"/> Anna

100



100
100
100
100
100
100
100
100
100
100
100

100
100

100
100

Bustadskjema

Folke- og bustadteljing 1980

Undergitt
tiepliktStatistisk
Sentralbyrå
Folke-
teljingskontoret

Lovheimel

Stortingsvedtak av 16. november 1978, med heimel i lov nr. 2 av 25. april 1907

For kvart husvære skal det nyttast berre
ein svarkonvolutt. Alle personskjema og det utfylte
bustadskjemaet skal sendast samla i svarkonvolutten.BRUK HELST
BLYANT ELLER
BLÅ/SVART
KULEPENN.SET KRYSS SLIK: IKKJE SLIK:

H

1. Har andre som bur i husværet fått bustadskjema?

1

Nei

2

Ja

Les teksten under midten på
skjemaet før De held fram.2. Kor mange rom på 6m²
eller meir er det i husværet?
Ta ikkje med kjøkken, bad og gang

1 rom

5 rom

2 rom

6 rom

3 rom

7 rom

4 rom

8 rom eller
fleire3. Kor stort er husværet,
målt i kvadratmeter?Under 30m²60-79m²30-39m²80-99m²40-49m²100-129m²50-59m²130m²
eller meir4. Kva slags eige-/leigeforhold er det til husværet?
Set berre eitt kryss.Eg/vi eig det gjennom
burettslag, aksjelskap e.l.Eg/vi leiger det ved
vanleg leigekontraktEg/vi eig det aleine
eller saman med andreEg/vi leiger det gjennom
arbeidet (tenestebustad)Eg/vi leiger det ei viss
avgrensa tidEg/vi leiger det på
andre vilkår enn dei
som er nemnde ovanfor

5. Kor stort kjøkken er det i husværet?

Kjøkkenet er 6m²
eller størreKjøkkenet er
mindre
enn 6m²Det er
ikkje kjøkken
i husværet6. Kva slags WC/do har dei som bur i husværet
tilgjenge til?Vassklosett
i husværetVassklosett
utanfor husværet

Annand do

7. Kva er viktigaste kjelda for oppvarming av husværet?

Sentralvarme
(radiatorar e.l.)Elektriske omnar,
varmekablar e.l.Omnar for flytande
brensel (olje, parafin e.l.)Omnar for fast
brensel (ved, koks e.l.)

Spørsmål 8 - 15 nedanfor skal De og svare på

Dersom det er motteke eitt bustadskjema i
husværet, fyller De det ut og sender det tilbake
i svarkonvolutten saman med alle person-
skjema.Dersom fleire i husværet har motteke bustad-
skjema og svarkonvolutt, så gjer følgjande:

1. Ta kontakt med den (dei) andre som har motteke bustadskjema.
2. Fyll ut eitt av bustadskjema.
3. Send dette skjemaet saman med dei utfylte personskjema tilbake i same svarkonvolutten.

8. Er det pipe i husværet?

Ja

Nei

9. Er det montert brenselomn
eller peis i husværet?

Ja

Nei

10. Er det bad eller dusj i
husværet?

Ja

Nei

11. Er det telefon i
husværet?

Ja

Nei

12. Rår nokon av dei som bur
i husværet over personbil?

Ja

Nei

H

13. Kva slags hus ligg husværet i? Sjå rettleinga.

Våningshus knytt til gardsdrift
(hovudbygning, kårbustad,
forpaktarbustad e.l.)Frittliggjande einestad (einestad
med minst ein halv meters
avstand til næraste hus)Hus i kjede, rekkjehus, terrassehus
eller vertikalt delt tomannsbustad

Horisontalt delt tomannsbustad

Anna bustadbygg med
mindre enn 3 etasjarBlokk, leigegård eller
anna bustadbygg med
3 etasjar eller meir

Forretningsbygg, verkstadbygg e.l.

Hotell, pensjonat, aldersheim, barneheim,
sjukehus, militærforlegning eller anna
bygg for felleshushald

14. Når vart huset bygd?

1900 eller før

1901 - 1920

1921 - 1940

1941 - 1945

1946 - 1950

1951 - 1960

1961 - 1970

1971 - 1980

15. Kor mange husvære er det i huset? Rettleinga fortel kva vi meiner med hus og husvære.

1 husvære

2 husvære

3 husvære

4 husvære

5 husvære

Dersom det er 6 husvære eller fleire,
før opp talet her →