

KOMMUNEHEFTE



FOLKE- OG BUSTADTELJING 1980

1431 **JØLSTER**

STATISTISK SENTRALBYRÅ
KONGSVINGER



FOLKE- OG BUSTADTELJING
1. NOVEMBER 1980

1431 JØLSTER

STATISTISK SENTRALBYRÅ
KONGSVINGER 1981

ISBN 82-537-1344-4

FØREORD

Hovudformålet med Folke- og bustadteljing 1980 var å gi eit bilete av befolkningen og levekåra i det norske samfunnet ved å sjå opplysningar om alder, kjønn, yrke, arbeid, inntekt, utdanning, butilhøve o.l. i samanheng.

Eit anna viktig formål var å gi statistikk for mindre geografiske område, som kommunar og delar av kommunar. Dei statistiske kommunehefta gir dei første resultat frå teljinga for å dekkje dette formålet. Fleire resultat for den enkelte kommunen vil liggje føre som eit sett upubliserte tabellar (ei "tabellpakke") kort tid etter at hefta er gitt ut. Tabellane vil bli leverte som utskrift på papir eller micro-fiche, etter ønskje frå brukaren.

Når kommunehefta for alle kommunar i eit fylke er publiserte, vil det bli laga eit samandrag for heile fylket med tabellar som svarar til dei som finst i kommunehefta. Når kommunehefta for heile landet er utkomne, vil det også bli laga eit samandrag for heile landet. Tilsvarande samandrag for fylka og heile landet vil bli laga av den "tabellpakka" som er nemnt ovanfor.

Resultata frå Folke- og bustadteljing 1980 vil elles bli gitt i tabellpublikasjonar som vil kaste lys over spesielle emne, bl.a. sysselsetjing, bustadtilhøve, familiar og hushald. Resultata vil også bli viste i kart og diagram. Bl.a. vil det bli laga busetjingskart som svarar til dei som vart laga i samband med Folke- og bustadteljing 1970.

Statistisk Sentralbyrå, Oslo/Kongsvinger, 28. september 1981

Odd Aukrust

Johan-Kristian Tønder

INNHALD

	Side
Tabellregister	7
Tekstdel	
1. Opplegg og gjennomføring	8
1.1. Omfang	8
1.2. Grunnlag for statistikken	8
1.3. Datainnsamling	8
2. Feilkjelder	9
3. Omgrep og kjennemerke	9
3.1. Personkjennemerke	9
3.2. Familie- og hushaldstype	14
3.3. Bustadkjennemerke	15
3.4. Inndelinga i grunnkrinsar	17
4. Bruk av tabellane	18
5. Merknader til tabellane	18
Tabelldel	19
Vedlegg	
1. Grunnkrinsar i 1980 og teljingskrinsar i 1970. Endringar i kommuneinndelinga frå 1970 til 1980	37
2. Kart over grunnkrinsinndelinga	39
3. Kart over tettstader	41
4. Personskjema	43
5. Bustadskjema	45

Standardteikn i tabellar

: Tal kan ikkje offentleggjerast

- Null

TABELLREGISTER

	Side
1. Folkemengda ved folketeljingane 1801 - 1980	19
2. Folkemengda etter kjønn, ekteskapeleg status og alder. 1/11 1980	19
3. Folkemengda etter trussamfunn/viktigaste kjelde til livsopphald, kjønn og alder. 1/11 1980	19
4. Personar 16-66 år etter yrkesaktivitet, arbeidstid, kjønn og høgste utdanning. 1/11-79 - 31/10-80	20
5. Personar 16 år og over, etter yrkesaktivitet, arbeidstid, kjønn og alder. 1/11-79 - 31/10-80	21
6. Yrkesaktive 16 år og over, etter alder og næring. 1/11-79 - 31/10-80	21
7. Yrkesaktive 16 år og over, etter kjønn, arbeidstid og næring/yrkesfelt. 1/11-79 - 31/10-80	22
8. Yrkesaktive 16 år og over i arbeid i veka 25/10 - 31/10 1980, etter kjønn, arbeidstid i veka og næring/yrkesfelt	23
9. Yrkesaktive 16 år og over med fast oppmøteplass på arbeid i veka 25/10 - 31/10 1980, etter talet på arbeidsreiser, reisetid og yrkesfelt/oppmøteplass	24
10. Yrkesaktive 16 år og over med fast arbeidsreise i veka 25/10 - 31/10 1980, etter reise- måte, oppmøteplass, talet på arbeidsreiser og reisetid	25
11. Bustader etter hustype og talet på rom. Busette etter talet på rom i bustaden. 1/11 1980	26
12. Bustader etter byggjeår for huset og hustype/eige-/leigeform. Busette og rom, etter byggjeår for huset. 1/11 1980	26
13. Bustader etter viktigaste kjelde til oppvarming og byggjeår/installasjon av pipe. Busette etter bustadens viktigaste kjelde til oppvarming. 1/11 1980	27
14. Bustader etter sanitærutstyr og talet på rom. Busette etter bustadens sanitærutstyr. 1/11 1980	27
15. Bustader, rom og busette, etter hustype. 1/11 1980	28
16. Bustader etter eige-/leigeform og areal. Busette etter eige-/leigeforhold til bustaden. 1/11 1980	28
17. Bustader, busette og rom, etter busette pr. rom i bustaden. 1/11 1980	28
18. Bustader etter talet på rom og talet på busette. 1/11 1980	29
19. Familiar og personar, etter familietype, hushaldstipe og talet på familiar i hushaldet/ yrkesaktivitet i familien. 1/11 1980	29
20. Familiar og personar i privathushald, etter familietype og eige-/leigeforhold til bustaden/talet på rom i bustaden. 1/11 1980	30
21. Talet på privathushald med utvalde kjenneteikn for bustadstandard, og disponering av personbil. Busette i slike hushald, etter alder. 1/11 1980	30
22. Folkemengda etter alder, kjønn og type bustadstrøk/grunnkrins. 1/11 1980	31
23. Yrkesaktive 16 år og over, etter næring, kjønn og type bustadstrøk/grunnkrins. 1/11 1980	33
24. Talet på privathushald med utvalde kjenneteikn for bustadstandard, og disponering av personbil. Bustadstrøk/grunnkrins. 1/11 1980	35

1. OPPLEGG OG GJENNOMFØRING

1.1. Omfang

Folke- og bustadteljing 1980 omfattar alle personar (også utanlandske statsborgarar) som etter "Forskrifter om føringen og ordningen av folkeregistrene" fastsett av Statistisk Sentralbyrå den 26. november 1979, var registrert busette i Noreg på teljingstidspunktet den 1. november 1980.

Bustadteljinga har med alle privatbustader (private husvære m.m.) der minst ein person var registrert busett den 1. november 1980.

Husvære der det ikkje budde nokon eller der det berre budde nokon mellombels (t.d. ugifte personar som budde utanom foreldreheimen på grunn av skolegang, studiar), er ikkje med i teljinga. Det er heller ikkje innhenta opplysningar om husvære for forpleide i aldersheimar, pleieheimar og andre fellesinstitusjonar.

Eininga hus er ikkje med i teljinga denne gongen. Det blir likevel gitt enkelte opplysningar om det huset som husværet ligg i. I avsnitt 3 er det gjort nærare greie for bustadomgrepet (staden der ein person skal reknast som busett) og husværeamgrepet.

1.2. Grunnlag for statistikken

Dei fleste opplysningane i folke- og bustadteljinga byggjer på oppgåver som oppgåvegivarane har gitt direkte på eigne skjema.

Personskjema vart sende til alle personar som hadde fylt 16 år eller fylte 16 år i 1980, (sjå vedlegg 4).

For personar under 16 år fekk Statistisk Sentralbyrå dei nødvendige opplysningane frå folke-registeret i den enkelte kommunen.

Opplysningane om det enkelte privathusværet er gitt på eige bustadskjema (sjå vedlegg 5).

Oppgåvene over utdanningsbakgrunnen til befolkningen er henta frå utdanningsopplysningane gitt i folketeljinga 1970 og "Arkivet for påbegynt og avsluttet utdanning" i Statistisk Sentralbyrå som inneheld alle utdanningar som ein person har avslutta i Noreg i perioden 1970 - 1980. I tillegg kjem oppgåver over utanlandsk utdanning gitt i folketeljinga 1980.

Oppgåver over alder, kjønn og andre demografiske kjenneteikn er henta frå Det sentrale personregister i Statistisk Sentralbyrå.

Nødvendige oppgåver over dei vernepliktige og sivile tenestepliktige er innhenta gjennom Forsvarets overkommando og Administrasjonen for sivile tenestepliktige.

Folke- og bustadteljing 1980 vart gjennomført med heimel i Statistikkloven av 25. april 1907 og Stortingsvedtak av 16. november 1978.

1.3. Datainnsamling

Ved folketeljinga i 1980 vart skjema sende i posten direkte til den enkelte personen. Før utsendinga tok til, vart namn og adresse ført på skjema. Det var Det sentrale personregister som danna grunnlaget for denne påføringa.

Kvar person fekk tilsendt sitt eige personskjema saman med ei rettleiing.

I tillegg fekk den eldste personen i familien eit bustadskjema. Med bustadskjemaet følgde også ein svarkonvolutt.

Utfylte personskjema frå alle som budde i husværet saman med eitt bustadskjema vart sende samla tilbake i svarkonvolutten. Dersom det budde fleire familiar i same husværet, nytta familiarne same svarkonvolutt og berre eitt bustadskjema vart utfylt. Innsamlingsmetoden gav derfor grunnlag for å danne buhushald (sjå nedanfor) i folke- og bustadteljinga.

Den enkelte personen er i teljinga rekna å ha bustaden sin i det husværet der vedkomande var registrert busett i folkeregisteret 1. november 1980. Innsamlinga av opplysningane viste at enkelte personar budde i eit anna husvære enn der dei var registrert busette i folkeregisteret. Dette gjaldt bl.a. ugifte studentar og skoleelevar som budde på hybel og som sende personskjemaet sitt i same svarkonvolutten som hybelverten. Dette gjaldt også personar som hadde flytta kort tid før 1. november

1980 og som gav opp bustadopplysningar på den nye adressa, medan flyttinga først vart registrert i folkeregisteret etter 1. november 1980. I slike tilfelle vart personane likevel rekna som busette i den bustaden/adressa dei var registrerte på i folkeregisteret 1. november 1980. I avsnitt 3 er det gjort greie for kvar ein person skal reknast som busett. I same avsnittet er det også gjort greie for omgrepet "buhushald".

Dei personane som ikkje hadde svara på folketeljings skjema til rett tid, fekk tilsendt ei adressert purring.

Dei som ikkje svara på den adresserte purringa, vart oppsøkte av teljarar som kravde inn oppgåvene.

2. FEILKJELDER

Under gjennomføring og bearbeiding av ei statistisk teljing vil det alltid kunne oppstå ulike feil som kan gi utslag i teljingsresultata.

Dei fleste feila oppstår vanlegvis under oppgåveinnhentinga og kjem av urette svar eller mangelfullt utfylte skjema.

Feil som oppstår under bearbeidinga er først og fremst knytte til koding av opplysningar, i vårt tilfelle spesielt opplysningane om næring og yrke.

For å få eit grunnlag til å vurdere kor omfattande feila er, vart det gjennomført ei kvalitetskontrollundersøking i samband med teljinga.

Resultata frå denne undersøkinga blir publiserte i serien Statistiske analyser. Resultata er venta å ligge føre i 1982 og vil ta for seg sentrale kjenneteikn frå bustaddelen av teljinga, og kjenneteikn for sysselsetjing og arbeidsmarknad.

3. OMGREP OG KJENNEMERKE

3.1. Personkjennemerke

Når ikkje annet er nemnt, refererer personopplysningane seg til 1. november 1980.

Bustad

Den enkelte personen er i teljinga rekna å ha bustaden sin i den kommunen og i det husværet der vedkomande var registrert som busett i folkeregisteret den 1. november 1980. Hovudregelen er her at ein person skal registrerast som busett der vedkomande regelmessig tek døgnkvila si.

Dei viktigaste registreringsreglane er elles:

Bustadtilhøve	Skal registrerast som busett i
Gift person som pga. arbeid, studiar, avtening av verneplikt e.l. oppheld seg utanom felleshusværet til ektefellane	Felleshusværet til ektefellane
Ugift person som pga. studiar, skolegang eller avtening av verneplikt oppheld seg utanom husværet til foreldre/forsørgjar	Husværet til foreldre/forsørgjar
Ugift person med eige arbeid og som vanlegvis ikkje bur hos foreldre/forsørgjar	Husværet der personen vanlegvis bur
Person som pga. ferie, besøk hos kjende, forretningsreise e.l. er fråverande frå husværet der vedkomande vanlegvis bur	Husværet der personen vanlegvis bur
Person som er forpleid i barneheim, aldersheim, pleieheim eller er sett bort i privat pleie	Barneheimen, aldersheimen, pleieheimen eller husværet der personen er i pleie
Person som er innlagd på sjukehus eller plassert på arbeidsskole, arbeidsanstalt eller i fengsel	Husværet der personen var busett før innlegginga eller plasseringa

Personar som ikkje kan heimførast til ein bestemt bustad, er rekna til gruppa "Utan fast bustad". Personar utan fast bustad er som regel registrerte som busette i den kommunen der dei sist hadde fast bustad.

I det følgjande er omgrepet "Busett" brukt i same tyding som omgrepet "Registrert busett".

Det er ikkje innhenta opplysningar om mellombels bustad. Det kan derfor ikkje bli gitt oppgaver over den tilstadeverande befolkninga.

Opplysningane frå Folke- og bustadteljing 1980 er ikkje nytta til å justere opplysningane i folkeregistra.

Alder

I fordelinga etter alder er den enkelte personen gruppert etter alder pr. 31. desember 1980 (Alder = 1980 - fødselsår).

Ekteskapeleg status

Det er brukt fire hovudgrupperingar etter ekteskapeleg status, nemleg ugifte, gifte, skilde og enkjer/enkjemenn.

Sambuande

Med sambuande meiner ein personar som lever saman (i ekteskapsliknande forhold) utan å ha inngått formelt ekteskap.

I gruppa sambuande er rekna berre dei personane som er registrert busette på same adressa i folkeregisteret 1. november 1980.

Trussamfunn

Det er brukt tre grupperingar etter trussamfunn, nemleg "Den norske kyrkja", "Trussamfunn utanfor den norske kyrkja" og "Ikkje tilslutta trussamfunn".

Personar under 16 år er som regel grupperte saman med foreldra sine. I dei tilfella foreldra ikkje høyrer til same gruppe, er barna førte til gruppa for uoppgitt.

Utdanning

Oppgåvene over utdanning omfattar enkeltutdanningar på heil- eller deltid som normalt varer minst 5 månader.

For personar med fleire enkeltutdanningar, er den utdanninga som samla varer lengst (normal tid for enkeltutdanninga tillagt den tida som krevst til føreutdanning) rekna som den høgaste utdanninga. Av utdanningar som samla varer like lenge, er den som er rekna som den viktigaste yrkesmessig, oppfatta som den høgaste utdanninga til personen. Utdanningsgrupperinga er gjort etter 1973-utgåva av Standard for utdanningsgruppering i offentleg norsk statistikk (Statistisk Sentralbyrås Håndbøker nr. 28).

Standarden er bygd opp som eit pyramidisk klassifikasjonssystem.

Enkeltutdanningane er først ordna i grove grupper som i standarden blir kalla utdanningsnivå. Innanfor kvart nivå er det først gjort ei sortering etter fagfelt, dernest ei finare sortering i faggrupper.

Inndelinga i nivå eller hovudgrupper er gjort på denne måten:

0. Inga utdanning og utdanning på førskolenivå (utdanning for 6-åringar og mindre barn)
1. Utdanning på barneskolenivå (1 - 6 år, førskoleutdanning ikkje medrekna)
2. Utdanning på ungdomsskolenivå (7 - 9 år)
3. Utdanning på gymnasnivå I (10 år)
4. Utdanning på gymnasnivå II (11 - 12 år)
5. Utdanning på universitets- og høgskolenivå I (13 - 14 år)
6. Utdanning på universitets- og høgskolenivå II (15 - 16 år)
7. Utdanning på universitets- og høgskolenivå III (17 - 18 år)
8. Utdanning på forskarnivå (over 18 år)
9. Uoppgitt utdanning.

I tabellane over høgaste utdanninga til personen frå folketeljinga er gruppene 0 og 9 slått saman til ei gruppe.

Fagfelte er i standarden spesifiserte slik:

1. Allment fagfelt
2. Humaniora og estetikk
3. Undervisning
4. Administrasjon, økonomi, samfunnsvitskap og jus
5. Industri, handverk, naturvitskap og teknikk
6. Samferdsel
7. Helsevesen
8. Jordbruk, skogbruk og fiske
9. Tenesteyting og forsvar.

I tabellane frå folketeljinga er berre dei viktigaste fagfelte under dei ulike nivå- eller hovudgruppene spesifiserte. Dei andre fagfelte er slått saman til ei gruppe.

I folketeljinga 1970 vart det gjort ei tre-delning av gymnasnivået i standarden etter kor lenge utdanninga vara, 10 år, 11 år og 12 år.

I folketeljinga 1980 følgjer inndelinga grupperinga i standarden, nemleg ei gruppering på 10 år og 11-12 år.

Fagutdanningar avslutta før 1972/73 og som ikkje byggjer på examen artium blir i teljinga 1980 koda med 8 års allmennutdanning som grunnlag. Fagutdanningar avlagde etter 1972/73 blir koda med 9 år som grunnlag.

Viktigaste kjelde til livsopphald

Personar 16 år og over er grupperte etter den kjelda til livsopphald som var viktigast dei siste 12 månadene før teljingstidspunktet, dvs. frå 1. november 1979 fram til 1. november 1980. For personar under 16 år som er busette i privathushald er inntekta frå andre personar alltid rekna som viktigaste kjelde til livsopphald.

For personar under 16 år som er busette i felleleshushald er pensjon, trygd rekna som viktigaste kjelde til livsopphald.

Med "inntekt av eige arbeid" er meint inntekt av eigen yrkesaktivitet.

"Pensjon, trygd" omfattar sjuketrygd, arbeidsløysetrygd, forsørgjartrygd, uføretrygd, alderstrygd, yrkesskadetrygd, krigspensjon, bedriftspensjon o.l.

Som "stipend, lån, formue, føderåd, leigeinntekt eller anna formuesinntekt" blir også rekna utbetalingar i samband med livsforsikring eller individuell pensjonsforsikring. Underhald frå andre enn privatpersonar (t.d. stønader frå det offentlege, institusjonar eller bedrifter), så nær som pensjon og trygd blir også rekna med her.

Personar som har inntekta til andre personar som viktigaste kjelde til livsopphald er grupperte under "inntekt av eige arbeid eller andre personars arbeid/inntekt". Dette gjeld uansett om inntekta kjem frå arbeid, pensjon, trygd eller stipend, lån m.m.

Yrkesaktivitet

I Folke- og bustadteljing 1980 er det innhenta oppgåver om yrkesaktiviteten både for dei siste 12 månadene før teljingstidspunktet og den siste veka før teljingstidspunktet.

Som yrkesaktivitet er rekna alt arbeid som blir utført mot betaling i form av lønn, inntekt av eiga bedrift, provisjon, honorar o.l. Arbeid som familiemedlem utan fast lønn i familiebedrift (t.d. gardsbruk, butikk) og verneplikts-/sivilteneste er også rekna som yrkesaktivitet.

Som yrkesaktive dei siste 12 månadene er rekna personar 16 år og over som utførte yrkesaktivitet som vara minst 100 timar i denne perioden.

Som yrkesaktive den siste veka før teljingstidspunktet er rekna personar 16 år og over som utførte yrkesaktivitet som vara minst 1 time i denne veka. Personar som var midlertidig borte frå arbeidet heile veka på grunn av sjukdom, permisjon, ferie e.l. er ikkje rekna med blant dei yrkesaktive.

Arbeidstid

Det er innhenta oppgåver over arbeidstida både for dei siste 12 månadene før teljingstidspunktet og den siste veka før teljingstidspunktet.

Arbeidstida omfattar all den tida som er gått med til yrkesaktivitet. Arbeidstid som har gått med til førebuing i tillegg til ordinær arbeidstid, er også rekna med (t.d. førebuingar i tillegg til ordinær undervisningstid for lærarar). Tid som er brukt til skolearbeid, studiar og husarbeid for eigen familie, er ikkje rekna med.

Fråvær på grunn av sjukdom, permisjon, ferie e.l. er heller ikkje rekna med i arbeidstida.

Generelt om grupperinga etter næring, yrke og yrkesstatus

Personar 16 år og over med yrkesaktivitet er grupperte på næring etter kva slags verksemd det er i den bedrifta der den enkelte arbeidde heile tida eller lengst tid dei siste 12 månadene før teljingstidspunktet. Desse personane er vidare grupperte på det yrket og den yrkesstatusen som dei hadde heile tida eller lengst tid i denne bedrifta i 12-månadersperioden.

Personar 16 år og over med yrkesaktivitet siste veka før teljingstidspunktet er grupperte etter den næringa og det yrket vedkomande oppgåv å ha hatt i den bedrifta der den enkelte arbeidde heile tida eller lengst tid dei siste 12 månadene før teljingstidspunktet. Det er såleis ikkje innhenta særskilde oppgåver om næring og yrke for dei yrkesaktive den siste veka før teljingstidspunktet.

Næring

Næringsgrupperinga er gjort etter 1978-utgåva av Standard for næringsgruppering i offentleg norsk statistikk (Statistisk Sentralbyrå's Håndbøker nr. 9).

Denne standarden er i samsvar med International Standard Industrial Classification of All Economic Activities (ISIC).

I standarden er grupperingssystemet utforma som eit femsifra pyramidisk system der kvart siffer gir eit grupperingsnivå. Dei fem nivåa har fått følgjande nemningar:

Næring	1-sifra kode
Næringsområde	2-sifra kode
Næringshovudgruppe	3-sifra kode
Næringsgruppe	4-sifra kode
Næringsundergruppe	5-sifra kode

Næringane på 1-sifra nivå har følgjande 9 inndelingar:

1. Jordbruk, skogbruk, fiske og fangst
2. Bergverksdrift
3. Industri
4. Kraft- og vassforsyning
5. Byggje- og anleggsverksemd
6. Varehandel, hotell- og restaurantverksemd
7. Transport, lagring, post og telekommunikasjonar
8. Bank- og finansieringsverksemd, forsikringsverksemd, eigedomsdrift og forretningsmessig tenesteyting
9. Offentleg, sosial og privat tenesteyting.

Ei oversikt over den vidare inndelinga i næringsområde m.m. finst i Standard for næringsgruppering.

Næringsgrupperinga i 1980-teljinga er ikkje direkte samanliknbar med næringsgrupperinga i 1970-teljinga. Årsaka til dette er overgangen til ny standard for næringsgruppering i 1972. I folketeljinga 1970 vart næringsgrupperinga gjort etter 1960-utgåva av Standard for næringsgruppering.

Tabellar med samanliknbare tal mellom teljinga i 1970 og 1980 vil bli publiserte ei tid etter kommunehefta i dei såkalla "tabellpakkene". Næringsoppgåver med resultat frå 1970-teljinga grupperte etter 1978-utgåva av Standard for næringsgruppering, vil da bli gitt. I folketeljinga 1980 blir det gitt næringsoppgåver ned på næringsgruppe (3-sifra kode).

Yrke

Yrkesgrupperinga er gjort etter Standard for yrkesgruppering i offentlig norsk statistikk (uttatt av Arbeidsdirektoratet i 1965). Standarden følgjer i prinsippet 1958-utgåva av International Standard Classification of Occupations (ISCO).

Standarden er bygd opp slik at yrke som er i nær slekt er førte saman til såkalla yrkesgrupper, som igjen dannar yrkesområde. Desse yrkesområda er førte saman til yrkesfelt.

Kvart yrke i klassifiseringa har femsifra kodenummer:

første siffer angir yrkesfelt
 første og andre siffer angir yrkesområde
 første - tredje siffer angir yrkesgruppe
 første - femte siffer angir yrke.

Til folketeljninga 1980 har Statistisk Sentralbyrå ført nye yrke inn i denne standarden. Den inndelinga i yrkesgrupper som er brukt i 1965-utgåva, er stort sett brukt også her. Vidare er ein del yrkesgrupper slått saman og nokre er splitta i fleire grupper. Ei ny tre-siffergruppe er tatt med for olje- og gassarbeid. Dessutan er leiande tenestemenn i kommunal- og fylkeskommunal administrasjon og forvaltning skilt ut som ny gruppe.

Gruppene "Lærarar" og "Faglærarar i praktiske yrke" er slått saman til ei gruppe.

Oppgåver over yrke er i teljinga gitt ned på yrkesgruppe (3-sifra kode).

Yrkesstatus

I teljinga er det brukt følgjande tre grupperingar etter yrkesstatus:

1. Fast eller midlertidig tilsett
2. Sjølvstendig
3. Familienmedlem utan fast løn i familiebedrift.

Personar (også medeigarar) som arbeidde i firma organiserte som aksjeselskap, andelslag eller anna selskapsform med avgrensa ansvar, er alltid rekna som tilsette.

Ein person er rekna som sjølvstendig dersom vedkomande dreiv verksemd åleine for eiga rekning eller saman med andre med uavgrensa ansvar (t.d. i ansvarleg selskap).

Grappa "Familie-medlem utan fast lønn i familiebedrift" omfattar personar som arbeidde i familieverksemd utan fast avtala lønn og som verken var eigarar eller medeigarar i verksemda. Ein familie-medlem utan fast lønn kan likevel ha vederlag for arbeidet i form av kost og losji, del av overskott e.l.

I dei tilfelle der ektefellar arbeidde i felles verksemd (t.d. gardsbruk) som ikkje var organisert som aksjeselskap e.l., er den eine ektefellen rekna som sjølvstendig og den andre som familie-medlem utan fast lønn i familiebedrift, med mindre begge ektefellane var registrerte som eigarar av verksemda.

Generelt om oppmøteplass, reisehyppigheit, reisetid og transportmåte

Kjennemerka gjeld personar 16 år og over med yrkesaktivitet i siste veka før teljingstidspunktet.

Reisehyppigheit, reisetid og transportmåte gjeld yrkesaktive personar med fast oppmøteplass (sjå oppmøteplass).

Reisetid og transportmåte gjeld yrkesaktive personar med fast arbeidsreise (sjå reisehyppigheit).

Oppmøteplass

Med oppmøteplass forstår ein den staden der vedkomande møtte fram når arbeidsdagen tok til.

Personar 16 år og over med yrkesaktivitet siste veka før teljingstidspunktet er grupperte etter kommunen den faste oppmøteplassen låg i (rute 1 og 2 i personskjemaet).

Personar som i denne veka møtte på ulike arbeidsstader, var til sjøs e.l., er ikkje rekna å ha fast oppmøteplass (rute 3 i personskjemaet).

Reisehyppigheit

Med reisehyppigheit forstås ein så mange gonger som vedkomande reiste frå heimstaden til arbeidsstaden den siste veka før teljingstidspunktet.

Heimstaden er alltid rekna som den bustadadressa vedkomande er registrert busett på i folke- registeret. For personar som budde mellombels på t.d. hybel eller brakke i denne veka, er reisa mellom hybel, brakke og arbeidsstad ikkje medrekna.

For personar som var registrert busette på arbeidsstaden er det rekna kor mange dagar vedkom- ande var på arbeid siste veka før teljingstidspunktet.

Med "fast arbeidsreise" meiner ein personar med fast oppmøteplass og som reiste minst ein gong frå heimstaden til arbeidsstaden i veka før teljingstidspunktet.

Reisetid

Reisetid er reisetida frå heimstaden (registrert bustadadresse) til arbeidsstaden. Reisetida er rekna ein veg. I reisetida er gangtid og ventetid under reisa teke med. Det same gjeld faste gjeremål som t.d. å ta med barn til barnehage, dagamma e.l. Tilfeldige gjeremål og seinkingar er ikkje rekna med.

For pendlarar som budde mellombels på t.d. hybel, brakke e.l., er reisetida rekna frå heim- staden og fram til arbeidsstaden.

Transportmåte

Med transportmåte forstås ein dei transportmidla vedkomande til vanleg nytta ein veg frå heim- staden til arbeidsstaden siste veka før teljingstidspunktet.

For personar som ikkje reiste på same måten kvar dag, er det rekna med den reisemåten vedkom- ande nytta flest dagar.

3.2. Familie- og hushaldstype

Grupperingane på familie og hushaldstype refererer seg til teljingstidspunktet den 1. november 1980.

Familie

Til ein og same familie er rekna:

1. Ektepar og eventuelle ugifte barn registrert busette i same privatbustad, aldersheim, pleieheim e.l.
2. Far/mor med ugifte barn registrert busette i same privatbustad, aldersheim, pleieheim, pensjonat, hotell e.l.
3. Kvar enkelt person som ikkje høyrer inn under noka av de to gruppene som er spesifiserte ovanfor (bl.a. personar utan fast bustad). Desse personane dannar såleis kvar for seg eigen familie (familie med ein person).

I familiar med ektepar er også teke med eventuelle ugifte barn av berre den eine ektefellen og ugifte adoptivbarn og stebarn, men ikkje fosterbarn.

Av reglane som er nemnde ovanfor går det fram at personar (t.d. ektefellar) som ikkje var re- gistrert busette i same privatbustad, aldersheim, pleieheim e.l., aldri er grupperte under same fa- milie. Vidare går det fram at gifte, separerte, skilde, enkjer og enkjemenn ikkje i noko tilfelle er rekna til same familie som foreldra. Når t.d. eit ektepar bur saman med ei skild dotter, dannar ektefellane eigen familie og dottera eigen familie. Elles kan nemnast at ugifte sysken som har felles husvære, der ingen av foreldra er busette, kvar for seg er rekna som særskild familie.

Hushaldstype

Det er skilt mellom to hovudtypar av hushald, nemleg privathushald og felleshushald.

Gruppa "Privathushald" omfattar personar som var registrerte som busette i privat husvære. Denne hushaldstypen er vidare splitta opp etter talet på familiar i hushaldet. Som hushaldseining er

her rekna buhushald. Denne omfattar alle busette i same husvære. Av dette følgjer at talet på privat-hushald er det same som talet på husvære i teljinga.

Til felleleshushald er rekna forpleide som var registrert busette i aldersheimar, barneheimar, pleieheimar e.l.

Personale ved felleleshushald er alltid grupperte under privathushald. Det same gjeld militært personell som budde i militærforlegning.

3.3. Bustadkjennemerke

Bustadkjennemerka refererer seg til den bustaden der den einskilde var registrert busett 1. november 1980.

Bustad (husvære m.m.)

Med husvære meiner ein t.d. rekkjehus, husvære i tomannsbustad, husvære i leiegård, blokk-husvære, hybelhusvære og hybel med eigen inngang. Einebustad blir også rekna som husvære.

I hybelbygg er derimot kvar enkelt hybel alltid rekna som husvære. Dette gjeld også når fleire hyblar har felles gang, hall, bad og/eller kjøkken.

Vidare er hyblar for sjukepleiarar, legebustader og rom som er disponerte av privathushald i sjukehus, militærforlegningar eller felleleshushald, alltid rekna som eigne husvære.

Til eit husvære er som hovudregel rekna rom som er bygde (eller ombygde) til bruk for ein eller fleire personar som har felles kost og losji, og der det er tilgjenge til romma (rommet) utan at ein må gå gjennom eit anna husvære.

Ein bustad vil derfor som regel falle saman med omgrepet husvære.

I enkelte tilfelle vil ein bustad omfatte mer enn eitt husvære. Dersom t.d. ugifte barn bur i eige husvære (hybel med eigen inngang e.l.), men på same adressa som foreldra, er som hovudregel barna rekna å høyre til same husvære som foreldra. I dette tilfellet omfattar bustaden det husværet som foreldra bur i og det husværet som barna bur i. Berre dersom barna er registrerte som eigen familie i folkeregisteret, er husværa rekna som særskilde bustader.

Hyblar utan eigen inngang som ikkje ligg i hybelbygg, institusjon e.l., og der det bur personar som er registrerte i folkeregisteret på vedkomande adresse, er alltid rekna til same bustad som hovudhusværet.

Med privatbustad er meint husvære der det ikkje bur forpleide i aldersheimar, barneheimar og andre felleleshushald. Husvære for tilsette (t.d. sjukepleiarar) ved institusjonar er såleis rekna som privatbustader. Det same gjeld husvære for befal m.m. i militærforlegningar.

Det er ikkje innhenta oppgåver for husvære som ikkje er privatbustader.

I tabellane er "privatbustadene" for å gjera det enkelt kalla "husvære".

Rom

Oppgåvene over talet på rom refererer seg til husvære som er med i teljinga, og omfattar bustadrom på 6 m² eller meir, og som kan nyttast året rundt. Kjøkken, bad, entré, hall, alkove, hems, trimrom, vaskerom og rom som berre blir nytta til næringsverksemd (f.eks. kontor) er ikkje med.

I 1980-teljinga er det ikkje innhenta spesifiserte oppgåver over talet på rom i husvære med "meir enn 8 rom", slik som det vart gjort i teljinga i 1970.

I oppgåvene for "rom i alt" er tala på rom i husvære med meir enn 8 rom derfor rekna med. For kvar enkelt kommune er det laga gjennomsnittstal frå 1970-teljinga (dvs. gjennomsnittleg tal på rom i husvære med meir enn 8 rom). Dette gjennomsnittstalet er brukt for å fastleggje talet på rom for husvære med meir enn 8 rom i 1980-teljinga.

Areal

Med areal for husværet er meint nettoareal. I tillegg til bustadrom på 6 m^2 eller meir er også teke med kjøkken, bad, entré, hall o.l.

Rom som er felles for to eller fleire husvære, t.d. felles gang, hall, bad e.l., er ikkje rekna med i arealet.

Eige-/leigeform

Som eigarar er også rekna personar som eig aksje eller andel som gir burett.

Med "vanleg leigekontrakt" er meint at vedkomande leiger eit husvære av ein eigar etter dei reglar og avtalar som følgjer av husleigelova. Vanleg leigeforhold utan skriftleg kontrakt er også rekna med her.

Kjøkken

Med kjøkken er i teljinga meint ein del av husværet som er avgrensa frå andre delar av det, og der det er installert utstyr til matlaging for dei som bur der. Kjøkkenet kan vera eit eige rom, men treng ikkje vera det.

Dersom fleire husvære har felles kjøkken, t.d. hyblar i eit hybelbygg, er alle husværa rekna å vera utan kjøkken.

I storleiken på kjøkkenet er også medrekna golvplass til benker, skap o.l.

Viktigaste kjelda til oppvarming

Dersom to eller fleire kjelder er like viktige for oppvarming av husværet, er baa (alle) desse rekna med.

Hushaldet disponerer bil

Med å disponere bil meiner ein i teljinga å eige/leige bil eller å ha høve til å bruke privat t.d. firmabil.

Stasjonsvogn og varevogn er rekna som personbil berre dersom ho blir brukt også til privatkjøring.

Hustype

Som hus er som hovudregel rekna bygningar som frå kjellar til loft er skilde frå andre bygningar.

Kvar enkelt blokk er derimot rekna som eitt hus, sjølv om det frå kjellar til loft er skiljevegg(ar) utan gjennomgang i blokka.

I rekkjehus er heile rekkja av husvære rekna som eitt hus.

Som frittliggjande einebustad er rekna einebustad med minst ein halv meters avstand til nærmaste hus.

Som hustype "einebustad" er også rekna frittliggjande einebustader som inneheld eit hybelhusvære, og/eller der eitt eller fleire rom er brukte som hybel.

Rekkjehus er hus med husvære som har minst ein vegg eller ein del av ein vegg felles med eit anna husvære. Hus i kjede er hus som er bundne saman med eit anna hus ved garasje, carport, svalgang o.l. Terrassehus er hus med husvære som er bygde saman i ei bakkeskråning, og der fleire av husværa har heile eller delar av taket til husværet under som terrasse.

Horisontalt delt tomannsbustad er hus med to vanlege husvære (som kan ha ulik storleik) og der det eine husværet ligg i ein etasje over det andre.

Anna bustadbygg med mindre enn 3 etasjar omfattar også einebustader med mindre enn ein halv meters avstand mellom husa.

Gruppa "forretningsbygg m.m." omfattar hus der halvparten eller mindre av golvarealet er nytta til privatbustad.

Som bygg for felleleshushald er rekna hus der det er organisert felleleshushald for dei busette og/eller mellombels tilstadeverande.

Oppgåver over tal på husvære, rom og busette i bygg for felleleshushald omfattar berre privathusvære, rom og busette i desse bustadene.

Byggjeår

Med byggjeår meiner ein det året da minst halvparten av husværa i huset var ferdige til innflytting. Hus som er ombygde, er grupperte etter opphavleg byggjeår.

Gjennomsnittstal

Busette pr. husvære er lik talet på busette i privathusvære dividert med talet på privathusvære.

Rom pr. husvære er lik talet på rom (kjøkken ikkje medrekna) i privathusvære dividert med talet på desse husværa.

Busette pr. rom er lik talet på busette i privathusvære dividert med talet på rom (kjøkken er ikkje medrekna) i privathusvære.

3.4. Inndelinga i grunnkrinsar

Grunnkrinsinndelinga til bruk i folketeljninga er gjort av Byrået i samarbeid med kommunane og brukarar av statistikk på regionalt nivå.

Følgjande kriterium er lagde til grunn for utarbeidinga av grunnkrinsane:

1. Utgangspunktet for grunnkrinsinndelinga er som regel inndelinga i folketeljingskrinsar i 1970. Dersom inndelinga frå 1970 er endra, er det lagt vekt på at grupper av grunnkrinsar kan samanliknast med ein eller fleire tidlegare folketeljingskrinsar.
2. Grunnkrinsane er utforma slik at dei kan vera stabile over ein rimeleg tidsperiode.
3. Grunnkrinsane skal bestå av eit samanhengande geografisk område.
4. Grunnkrinsane bør vera mest mogleg einsarta når det gjeld natur- og næringsgrunnlag, kommunikasjonsforhold og bygningsmessig struktur.
5. Folketal og areal bør ikkje variere for sterkt. Folketalet kan variere frå under 100 i sterkt spredtbygde strøk til over 1 000 i dei tettast utbygde byområda.

Fordi grunnkrinsinndelinga skal vera mest mogleg stabil, er ho ikkje knytt saman med ei avgrensing av tettbygde strøk, da desse grensene stadig må endrast.

Tettstadavgrensinga er ført vidare uavhengig av grunnkrinsinndelinga. Retningslinene for tettstadavgrensinga følgjer i store trekk den som vart praktisert i 1960 og 1970. Hovudkriteriet ved avgrensinga av tettstad er at avstanden mellom husa i ei husklynge ikkje skal vera over 50 meter, men det er tillate skjønsmessige avvik for område der det ikkje kan eller skal byggjast bustader, som t.d. lagerplassar, idrettsanlegg, parkar o.l. Området må ha minst 200 busette på teljingstidspunktet.

Det er ikkje stilt noko krav om at grensene for grunnkrinsane skal falle saman med grensene for kyrkjesokn, skole- eller valkrinsar.

Oppgåver over grunnkrinsar blir også grupperte til delområde (bydelar/bygdela). Desse delområda omfattar vanlegvis 1 000 - 3 000 personar i spredtbygde strøk og 3 000 - 5 000 personar i tettbygde strøk. Eit delområde kan t.d. vera eit område som soknar til eit lokalt sentrum i ein kommune.

Ei oversikt som viser forholdet mellom grunnkrinsar i 1980 og teljingskrinsar i 1970, er vist i vedlegg 1.

Kart som viser omfanget av grunnkrinsane og tettstadavgrensingane som det blir gitt resultat for i dette heftet, er vist i vedlegga 2 og 3.

For ei nærmare orientering om grunnkrinsane m.m. viser vi til hefta "Grunnkretser og tettsteder. Dokumentasjon 1980".

4. BRUK AV TABELLANE

Dette heftet inneheld tabellar for den enkelte kommunen. Tabellane i kommunehefta er inndelte i seks hovudgrupper.

Tabellane 1 - 3 gir resultat for enkelte demografiske kjenneteikn.

Tabellane 4 - 10 gir hovudresultat for utdanning, yrke, næring, arbeidstid m.m. Tabellane 4 - 7 refererer seg til dei siste 12 månadene før teljingstidspunktet. Tabellane 8 - 10 gir oppgaver for kjennemerke som knyttar seg til den siste veka før teljingstidspunktet.

Tabellane 11 - 18 gir resultat for bustaddelen av teljinga.

Tabellane 19 - 21 gir resultat for familiar og privathushald.

Tabellane 22 - 24 gir hovedresultat for befolkning, yrkesaktivitet og bustader på grunnkrins.

5. MERKNADER TIL TABELLANE

Tabell 1:

I tabell 1 har ein generelt teke sikte på å gi tal tilbake til 1801 etter kommuneinndelinga i 1980.

I 1964 vart ein del av tidlegare Breim herad ført over til Jølster. Resten av Breim vart ført over til Gloppen.

Oppgåvene i tabell 1 for 1946 og tidlegare tek ikkje med folketalet (i alt 37 personar pr. 1. november 1960) i området som er ført over frå Breim til Jølster.

TABELL 1. FOLKEMENGDA VED FOLKETELJINGANE 1801 - 1980

ÅR	FOLKE- MENGD	ÅR	FOLKE- MENGD	ÅR	FOLKE- MENGD	ÅR	FOLKE- MENGD	ÅR	FOLKE- MENGD	ÅR	FOLKE- MENGD
1801 ..	1811	1835 ..	2404	1865 ..	2580	1900 ..	2858	1930 ..	2906	1960 ..	2669
1815 ..	1992	1845 ..	2540	1875 ..	2590	1910 ..	2913	1946 ..	2925	1970 ..	2552
1825 ..	2200	1855 ..	2595	1890 ..	2824	1920 ..	2898	1950 ..	2838	1980 ..	2982

TABELL 2. FOLKEMENGDA ETTER KJØNN, EKTESKAPLEG STATUS OG ALDER. 1/11 1980

ALDER	I ALT	MENN					KVINNER				
		I ALT	UGIFTE	GIFTE	ENKJE- MENN	SEPARERTE OG SKILDE	I ALT	UGIFTE	GIFTE	ENKJER	SEPARERTE OG SKILDE
I ALT	2982	1515	796	656	45	18	1467	687	653	115	12
0- 6 ÅR .	291	145	145	-	-	-	146	146	-	-	-
7-15 " .	429	204	204	-	-	-	225	225	-	-	-
16-19 " .	178	92	91	1	-	-	86	78	7	-	1
20-24 " .	200	119	101	17	-	1	81	48	32	-	1
25-29 " .	210	112	44	67	-	1	98	11	85	1	1
30-39 " .	350	188	41	139	-	8	162	12	148	1	1
40-49 " .	256	132	31	97	1	3	124	17	100	1	6
50-59 " .	283	147	38	106	-	3	136	31	96	8	1
60-66 " .	232	118	37	74	5	2	114	27	70	16	1
67-69 " .	102	51	16	34	1	-	51	16	24	11	-
70-79 " .	290	142	41	83	18	-	148	44	70	34	-
80 ÅR OG OVER	161	65	7	38	20	-	96	32	21	43	-

TABELL 3. FOLKEMENGDA ETTER TRUSSAMFUNN/VIKTIGASTE KJELDE TIL LIVSOPPHALD, KJØNN OG ALDER. 1/11 1980

KJØNN OG ALDER	I ALT	TRUSSAMFUNN				VIKTIGASTE KJELDE TIL LIVSOPPHALD				
		DEN NORSKE KYRKJA	TRUS- SAMFUNN UTANFOR DEN NORSKE KYRKJA	IKKJE TILSLUTTA NOKO TRUSSAM- FUNN	UOPP- GITT TRUS- SAMFUNN	INNTEKT AV EIGE ELLER ANDRE PERSONARS ARBEID	PENSJON/ TRYGD	STIPEND, LÅN, FORMUE E.L.	VERNE- PLIKTS-/ SIVIL- TENESTE	UOPPGITT KJELDE TIL LIVS- OPPHALD
I ALT	2982	2832	14	40	96	2122	649	77	19	115
MENN	1515	1429	6	25	55	1125	285	39	18	48
0- 6 ÅR	145	134	1	-	10	145	-	-	-	-
7-15 "	204	192	-	-	12	204	-	-	-	-
16-19 "	92	89	-	1	2	75	2	11	1	3
20-24 "	119	111	-	6	2	82	2	14	16	5
25-29 "	112	99	2	6	5	98	1	9	1	3
30-39 "	188	177	1	1	9	180	1	2	-	5
40-49 "	132	127	1	3	1	127	3	1	-	1
50-59 "	147	142	-	3	2	122	16	1	-	8
60-66 "	118	113	-	1	4	68	36	1	-	13
67-69 "	51	49	-	1	1	17	31	-	-	3
70-79 "	142	135	1	2	4	6	132	-	-	4
80 ÅR OG OVER	65	61	-	1	3	1	61	-	-	3
KVINNER ..	1467	1403	8	15	41	997	364	38	1	67
0- 6 ÅR	146	135	1	1	9	146	-	-	-	-
7-15 "	225	216	-	-	9	225	-	-	-	-
16-19 "	86	80	-	3	3	60	1	15	-	10
20-24 "	81	73	-	5	3	59	1	16	-	5
25-29 "	98	93	1	4	-	89	1	3	1	4
30-39 "	162	157	1	1	3	153	2	-	-	7
40-49 "	124	122	-	-	2	105	9	1	-	9
50-59 "	136	134	-	-	2	99	26	-	-	11
60-66 "	114	110	1	-	3	51	52	-	-	11
67-69 "	51	50	1	-	-	5	43	-	-	3
70-79 "	148	140	3	-	5	4	137	3	-	4
80 ÅR OG OVER	96	93	-	1	2	1	92	-	-	3

TABELL 4. PERSONAR 16-66 ÅR ETTER YRKESAKTIVITET, ARBEIDSTID, KJØNN OG HØGSTE UTDANNING. 1/11-79 - 31/10-80

KJØNN OG HØGSTE UTDANNING	IKKJE YRKESAKTIVE				YRKESAKTIVE						
	I ALT	AV DETTE GIFTE			100-499 TIMAR		500-999 TIMAR		1 000 TIMAR OG OVER		UOPP- GITT ARB.- TID
		I ALT	I ALT	I ALT	I ALT	AV DETTE GIFTE	I ALT	AV DETTE GIFTE	I ALT	AV DETTE GIFTE	
I ALT	1709	330	194	1379	181	83	180	104	941	606	77
MENN I ALT	908	93	36	815	57	8	63	21	654	410	41
BARNESKOLENIVÅ, 1-6 ÅR	-	-	-	-	-	-	-	-	-	-	-
UNGDOMSSKOLENIVÅ, 7-9 ÅR, I ALT ..	465	63	28	402	27	5	25	10	324	225	26
FOLKESKOLEUTDANNING	199	41	23	158	7	5	12	5	124	83	15
9-ÅRIG UNGDOMSSKOLE	63	16	-	47	18	-	5	-	21	1	3
UNGDOMSSKOLENIVÅ ELLES	203	6	5	197	2	-	8	5	179	141	8
GYMNASNIVÅ I, 10 ÅR, I ALT	220	15	3	205	12	1	12	3	174	98	7
ALLMENT FAGFELT	38	3	1	35	-	-	2	2	33	20	-
INDUSTRI, HANDVERK OG TEKNIKK ..	88	5	-	83	7	-	8	1	66	28	2
SAMFERDSEL	6	-	-	6	-	-	-	-	5	2	1
HELSEVERN	-	-	-	-	-	-	-	-	-	-	-
JORDBRUK, SKOGBRUK OG FISKE ...	72	4	1	68	4	1	2	-	60	41	2
TENESTEYTING OG FORSVAR	5	-	-	5	-	-	-	-	5	4	-
GYMNASNIVÅ I ELLES	11	3	1	8	1	-	-	-	5	3	2
GYMNASNIVÅ II, 11-12 ÅR, I ALT ..	139	13	4	126	8	-	16	5	96	44	6
ALLMENT FAGFELT	29	5	2	24	4	-	3	1	16	5	1
ADMINISTRASJON OG ØKONOMI	12	2	-	10	1	-	1	-	8	3	-
INDUSTRI, HANDVERK OG TEKNIKK ..	66	3	2	63	2	-	7	4	49	27	5
SAMFERDSEL	3	:	:	:	:	:	:	:	:	:	:
HELSEVERN	-	-	-	-	-	-	-	-	-	-	-
JORDBRUK, SKOGBRUK OG FISKE ...	24	3	-	21	1	-	3	-	17	5	-
TENESTEYTING OG FORSVAR	4	-	-	4	-	-	1	-	3	3	-
GYMNASNIVÅ II ELLES	1	:	:	:	:	:	:	:	:	:	:
UNIVERSITETS- OG HØGSKOLENIVÅ I, 13-14 ÅR, I ALT	36	-	-	36	6	2	4	1	25	17	1
UNDERVISNING	8	-	-	8	1	1	-	-	7	6	-
ADMINISTRASJON, ØKONOMI, SAMFUNNSVITSKAP OG JUS	3	:	:	:	:	:	:	:	:	:	:
NATURVITSKAP OG TEKNIKK	16	-	-	16	2	1	1	1	12	9	1
HELSEVERN	1	:	:	:	:	:	:	:	:	:	:
UNIV.- OG HØGSKOLENIVÅ I ELLES	8	-	-	8	3	-	3	-	2	-	-
UNIV.- OG HØGSKOLENIVÅ II, III OG FORSKARNIVÅ, OVER 14 ÅR, I ALT ..	44	2	1	42	2	-	6	2	33	24	1
UNDERVISNING	21	1	1	20	2	-	2	-	15	10	1
ADMINISTRASJON, ØKONOMI, SAMFUNNSVITSKAP OG JUS	2	:	:	:	:	:	:	:	:	:	:
NATURVITSKAP OG TEKNIKK	10	:	:	:	:	:	:	:	:	:	:
UNIV.- OG HØGSKOLENIVÅ II, III OG FORSKARNIVÅ ELLES	11	1	-	10	-	-	1	-	9	8	-
UOPPGITT, INGA UTDANNING OG UTDANNING PÅ FØRSKOLENIVÅ	4	-	-	4	2	-	-	-	2	2	-
KVINNER I ALT	801	237	158	564	124	75	117	83	287	196	36
BARNESKOLENIVÅ, 1-6 ÅR	-	-	-	-	-	-	-	-	-	-	-
UNGDOMSSKOLENIVÅ, 7-9 ÅR, I ALT ..	480	164	102	316	71	46	56	47	163	120	26
FOLKESKOLEUTDANNING	168	71	38	97	19	18	13	10	50	34	15
9-ÅRIG UNGDOMSSKOLE	62	26	6	36	22	4	7	3	6	2	1
UNGDOMSSKOLENIVÅ ELLES	250	67	58	183	30	24	36	34	107	84	10
GYMNASNIVÅ I, 10 ÅR, I ALT	167	42	36	125	34	19	26	17	58	37	7
ALLMENT FAGFELT	57	13	12	44	12	9	8	6	20	15	4
INDUSTRI, HANDVERK OG TEKNIKK ..	27	8	7	19	5	3	6	5	8	6	-
SAMFERDSEL	5	1	1	4	-	-	1	1	3	3	-
HELSEVERN	12	5	5	7	1	1	1	1	5	3	-
JORDBRUK, SKOGBRUK OG FISKE ...	3	-	-	3	2	1	-	-	-	-	1
TENESTEYTING OG FORSVAR	29	6	4	23	8	3	6	3	7	3	2
GYMNASNIVÅ I ELLES	34	9	7	25	6	2	4	1	15	7	-
GYMNASNIVÅ II, 11-12 ÅR, I ALT ..	86	20	15	66	11	5	15	7	40	26	-
ALLMENT FAGFELT	34	11	6	23	8	4	4	1	11	8	-
ADMINISTRASJON OG ØKONOMI	7	-	-	7	1	1	3	1	3	1	-
INDUSTRI, HANDVERK OG TEKNIKK ..	13	6	6	7	1	-	4	2	2	2	-
SAMFERDSEL	2	:	:	:	:	:	:	:	:	:	:
HELSEVERN	13	2	2	11	-	-	2	2	9	7	-
JORDBRUK, SKOGBRUK OG FISKE ...	6	-	-	6	-	-	1	-	5	1	-
TENESTEYTING OG FORSVAR	4	:	:	:	:	:	:	:	:	:	:
GYMNASNIVÅ II ELLES	7	1	1	6	-	-	-	-	6	3	-
UNIVERSITETS- OG HØGSKOLENIVÅ I, 13-14 ÅR, I ALT	31	5	3	26	5	2	11	8	8	4	2
UNDERVISNING	13	3	2	10	1	1	3	3	4	2	2
ADMINISTRASJON, ØKONOMI, SAMFUNNSVITSKAP OG JUS	6	-	-	6	-	-	4	2	2	-	-
NATURVITSKAP OG TEKNIKK	2	:	:	:	:	:	:	:	:	:	:
HELSEVERN	4	:	:	:	:	:	:	:	:	:	:
UNIV.- OG HØGSKOLENIVÅ I ELLES	6	2	1	4	3	1	1	1	-	-	-
UNIV.- OG HØGSKOLENIVÅ II, III OG FORSKARNIVÅ, OVER 14 ÅR, I ALT ..	30	1	1	29	2	2	9	4	17	8	1
UNDERVISNING	27	-	-	27	:	:	:	:	:	:	:
ADMINISTRASJON, ØKONOMI, SAMFUNNSVITSKAP OG JUS	-	-	-	-	-	-	-	-	-	-	-
NATURVITSKAP OG TEKNIKK	-	-	-	-	-	-	-	-	-	-	-
UNIV.- OG HØGSKOLENIVÅ II, III OG FORSKARNIVÅ ELLES	3	1	1	2	:	:	:	:	:	:	:
UOPPGITT, INGA UTDANNING OG UTDANNING PÅ FØRSKOLENIVÅ	7	5	1	2	:	:	:	:	:	:	:

TABELL 5. PERSONAR 16 ÅR OG OVER, ETTER YRKESAKTIVITET, ARBEIDSTID, KJØNN OG ALDER. 1/11 79 - 31/10 80

KJØNN OG ALDER	I ALT	IKKJE YRKES- AKTIVE	YRKESAKTIVE						PRO- SENT YRKES- AKTIVE
			I ALT	ARBEIDSTID.			TIMAR	UOPP- GITT	
				100- 499	500- 999	1 000- 1 299	1 300 OG OVER		
I ALT	2262	775	1487	206	200	142	850	89	65,7
MENN I ALT	1166	274	892	76	75	57	632	52	76,5
16-19 ÅR	92	14	78	34	16	8	17	3	84,8
AV DETTE GIFTE	1	:	:	:	:	:	:	:	:
20-24 ÅR	119	11	108	8	12	9	75	4	90,8
AV DETTE GIFTE	17	-	17	1	3	1	11	1	100,0
25-29 ÅR	112	9	103	4	9	7	81	2	92,0
AV DETTE GIFTE	67	3	64	-	5	-	57	2	95,5
30-39 ÅR	188	6	182	-	7	10	159	6	96,8
AV DETTE GIFTE	139	3	136	-	3	6	123	4	97,8
40-49 ÅR	132	5	127	2	1	8	111	5	96,2
AV DETTE GIFTE	97	2	95	1	1	6	83	4	97,9
50-59 ÅR	147	17	130	3	8	6	99	14	88,4
AV DETTE GIFTE	106	10	96	2	2	4	77	11	90,6
60-66 ÅR	118	31	87	6	10	4	60	7	73,7
67-69 ÅR	51	22	29	4	3	1	19	2	56,9
70 ÅR OG OVER	207	159	48	15	9	4	11	9	23,2
KVINNER I ALT	1096	501	595	130	125	85	218	37	54,3
16-19 ÅR	86	25	61	31	13	2	13	2	70,9
AV DETTE GIFTE	7	1	6	2	-	-	4	-	85,7
20-24 ÅR	81	24	57	15	12	4	23	3	70,4
AV DETTE GIFTE	32	15	17	5	4	2	5	1	53,1
25-29 ÅR	98	26	72	18	19	7	25	3	73,5
AV DETTE GIFTE	85	26	59	16	16	6	18	3	69,4
30-39 ÅR	162	46	116	22	24	26	40	4	71,6
AV DETTE GIFTE	148	44	104	22	21	23	34	4	70,3
40-49 ÅR	124	27	97	13	23	17	37	7	78,2
AV DETTE GIFTE	100	20	80	12	21	14	26	7	80,0
50-59 ÅR	136	33	103	10	21	16	49	7	75,7
AV DETTE GIFTE	96	19	77	7	17	11	37	5	80,2
60-66 ÅR	114	56	58	15	5	7	21	10	50,9
67-69 ÅR	51	38	13	2	4	2	5	-	25,5
70 ÅR OG OVER	244	226	18	4	4	4	5	1	7,4

TABELL 6. YRKESAKTIVE 16 ÅR OG OVER, ETTER ALDER OG NÆRING. 1/11 79 - 31/10 80

NÆRING	I ALT	ALDER. ÅR										PROSENT AV DEI YRKES- AKTIVE
		16-19	20-24	25-29	30-39	40-49	50-59	60-66	67-69	70 OG OVER		
I ALT	1487	139	165	175	298	224	233	145	42	66	100,0	
JORDBRUK	508	48	23	31	64	81	105	81	28	47	34,2	
SKOGBRUK	1	-	-	-	-	-	1	-	-	-	0,1	
FISKE OG FANGST	2	-	2	-	-	-	-	-	-	-	0,1	
BERGVERKSDRIFT	-	-	-	-	-	-	-	-	-	-	-	
INDUSTRI I ALT	189	17	26	19	46	29	32	9	3	8	12,7	
PRODUKSJON AV NÆRINGSMIDDEL, ØRIKKEVARER OG TOBAKKSVARER	57	10	6	3	9	14	9	4	1	1	-	
PRODUKSJON AV TEKSTILVARER, KLEDEVARER, LER OG LERVARER	35	4	5	4	3	4	7	2	1	5	-	
PRODUKSJON AV TREVARER	16	-	3	1	5	3	2	-	-	2	-	
TREFOREDLING, GRAFISK PRODUKSJON OG FORLAGSVERKSEMD	4	-	-	-	2	1	1	-	-	-	-	
PRØD. AV KJEMISKE PRØD., MINERAL- OLJE-, KØL-, GUMMI- OG PLASTPRØD. ..	-	-	-	-	-	-	-	-	-	-	-	
PRODUKSJON AV MINERALSKE PRØDUKT ...	3	-	-	-	2	1	-	-	-	-	-	
PRODUKSJON AV METALL	3	-	2	-	-	-	-	1	-	-	-	
PRODUKSJON AV VERKSTADPRØDUKT	71	3	10	11	25	6	13	2	1	-	-	
INDUSTRIPRODUKSJON ELLES	-	-	-	-	-	-	-	-	-	-	-	
KRAFT- OG VASSFORSYNING	18	7	3	-	1	1	4	2	-	-	1,2	
BYGGJE- OG ANLEGGVERKSEMD	180	20	26	34	40	21	20	12	4	3	12,1	
VAREHANDEL	128	20	16	20	26	19	15	8	2	2	8,6	
HOTELL- OG RESTAURANTDRIFT	32	9	4	3	3	3	6	3	1	-	2,2	
LANDTRANSPORT	40	-	4	8	13	6	2	5	-	2	2,7	
SJØTRANSPORT	8	-	2	-	3	-	1	2	-	-	0,5	
TRANSPORT ELLES, LAGRING, POST OG TELEKOMMUNIKASJONAR	32	1	5	1	11	4	9	1	-	-	2,2	
BANK- OG FINANSIERINGSVERKSEMD	7	-	3	-	3	1	-	-	-	-	0,5	
FORSIKRINGSVERKSEMD, EIGEDOMSDRIFT OG FORRETN.MESS. TENESTEYTING	12	-	2	2	6	2	-	-	-	-	0,8	
OFFENTLEG ADM., FORSVAR, POLITI OG RETTSVESEN	73	-	20	9	15	16	7	6	-	-	4,9	
RENOVASJON OG REINGJERING	-	-	-	-	-	-	-	-	-	-	-	
UNDERVISNING OG FORSKINGSVERKSEMD	96	1	4	18	34	19	13	4	2	1	6,5	
HELSE- OG ANDRE SOSIALTENESTER	112	7	19	20	26	18	9	10	1	2	7,5	
KULTURELL T.YTING, UNDERH. OG SPORT ..	6	-	-	-	2	2	1	-	-	1	0,4	
PERSONLEG TENESTEYTING	27	9	3	7	3	1	3	1	-	-	1,8	
UOPPGITT NÆRING	16	-	3	3	2	1	5	1	1	-	1,1	

TABELL 7. YRKESAKTIVE 16 ÅR OG OVER, ETTER KJØNN, ARBEIDSTID OG NÆRING/YRKESFELT. 1/11 79 - 31/10 80

	MENN						KVINNER					
	I ALT	I ALT	100-	500-	1 000	UOPP-	I ALT	100-	500-	1 000	UOPP-	
			TIMAR	TIMAR	OG OVER	GITT		TIMAR	TIMAR	OG OVER	GITT	ARB.-
						ARB.-					ARB.-	TID
I ALT	1487	892	76	75	689	52	595	130	125	303	37	
NÆRING												
JORDBRUK	508	301	32	31	215	23	207	27	27	129	24	
SKOGBRUK	1	-	-	-	-	-	1	:	:	:	:	
FISKE OG FANGST	2	2	:	:	:	:	-	-	-	-	-	
BERGVERKSDRIFT	-	-	-	-	-	-	-	-	-	-	-	
INDUSTRI I ALT	189	132	15	8	100	9	57	15	10	29	3	
PRODUKSJON AV NÆRINGSMIDDEL, DRIKKEVARER OG TOBAKKSVARER	57	39	8	5	24	2	18	1	4	13	-	
PRODUKSJON AV TEKSTILVARER, KLEDEVARER, LER OG LERVARER	35	2	:	:	:	:	33	12	5	15	1	
PRODUKSJON AV TREVARER	16	12	2	-	9	1	4	:	:	:	:	
TREFOREDLING, GRAFISK PRODUKSJON OG FORLAGSVERKSEMD	4	4	-	-	4	-	-	-	-	-	-	
PROD. AV KJEMISKE PROD., MINERAL- OLJE-, KØL-, GUMMI- OG PLASTPROD.	-	-	-	-	-	-	-	-	-	-	-	
PRODUKSJON AV MINERALSKE PRODUKT.	3	3	:	:	:	:	-	-	-	-	-	
PRODUKSJON AV METALL	3	3	1	-	2	-	-	-	-	-	-	
PRODUKSJON AV VERKSTADPRODUKT ...	71	69	4	3	56	6	2	:	:	:	:	
INDUSTRIPRODUKSJON ELLES	-	-	-	-	-	-	-	-	-	-	-	
KRAFT- OG VASSFORSYNING	18	17	4	1	10	2	1	:	:	:	:	
BYGGJE- OG ANLEGGSVKSEMD	180	173	11	16	141	5	7	1	2	4	-	
VAREHANDEL	128	64	2	3	56	3	64	17	17	29	1	
HOTELL- OG RESTAURANTDRIFT	32	10	2	2	5	1	22	9	10	2	1	
LANDTRANSPORT	40	39	-	2	33	4	1	:	:	:	:	
SJØTRANSPORT	8	7	-	2	5	-	1	:	:	:	:	
TRANSPORT ELLES, LAGRING, POST OG TELEKOMMUNIKASJONAR	32	17	1	-	15	1	15	4	2	9	-	
BANK- OG FINANSIERINGSVERKSEMD ...	7	4	-	-	4	-	3	1	-	2	-	
FORSIKRINGSVERKSEMD, EIGEDOMSDRIFT OG FORRETN.MESS. TENESTEYTING	12	7	-	1	6	-	5	2	2	1	-	
OFFENTLEG ADM., FORSVAR, POLITI OG RETTSVESEN	73	43	1	2	38	2	30	4	10	15	1	
RENOVASJON OG REINGJERING	-	-	-	-	-	-	-	-	-	-	-	
UNDERVISNING OG FORSKINGSVERKSEMD .	96	40	3	6	29	2	56	9	18	26	3	
HELSE- OG ANDRE SOSIALTENESTER ...	112	13	-	-	13	-	99	33	22	41	3	
KULTURELL T.YTING, UNDERHALDNING OG SPØRT	6	2	:	:	:	:	4	1	1	2	-	
PERSONLEG TENESTEYTING	27	15	1	-	14	-	12	5	1	5	1	
UOPPGITT NÆRING	16	6	2	-	4	-	10	1	3	6	-	
YRKESFELT												
TEKNISK, VITSKAPELEG, HUMANISTISK OG KUNSTNARLEG ARBEID	172	75	4	8	61	2	97	20	26	49	2	
ADMINISTRASJONS- OG FORVALTNINGS- ARBEID, BEDRIFTS- OG ORGANISASJONS- LEIING I ALT	25	22	-	1	20	1	3	-	-	3	-	
OFFENTLEG ADMINISTRASJON OG FORVALTNINGSARBEID	5	5	-	-	5	-	-	-	-	-	-	
BEDRIFTS- OG ORGANISASJONSLEIING	20	17	-	1	15	1	3	-	-	3	-	
KONTORARBEID	72	18	1	-	16	1	54	5	18	31	-	
HANDELSARBEID	97	42	2	2	38	-	55	15	13	26	1	
JORDBRUKS-, SKOGBRUKS- OG FISKEARBEID	445	294	30	29	215	20	151	20	24	89	18	
GRUVE- OG SPRENGINGSARBEID M.M. ...	6	6	1	-	5	-	-	-	-	-	-	
TRANSPORT OG KOMMUNIKASJONSARBEID .	73	59	-	3	53	3	14	3	2	9	-	
INDUSTRI-, BYGGJE- OG ANLEGG- ARBEID I ALT	345	302	27	24	235	16	43	11	8	21	3	
JERN- OG METALLVAREARBEID	64	64	4	3	50	7	-	-	-	-	-	
ELEKTROARBEID	33	33	4	3	25	1	-	-	-	-	-	
TREARBEID	87	85	7	6	70	2	2	:	:	:	:	
NÆRINGSMIDDELARBEID	35	23	4	4	13	2	12	:	:	10	:	
MASKIN- OG MOTORDRIFT	35	35	1	2	30	2	-	-	-	-	-	
LASTE-, LOSSE- OG LAGERARBEID ...	12	12	1	-	10	1	-	-	-	-	-	
INDUSTRI-, BYGGJE- OG ANLEGG SARBEID ELLES	79	50	6	6	37	1	29	10	7	10	2	
SERVICEARBEID	137	26	4	4	16	2	111	44	30	31	6	
MILITÆRT ARBEID, UOPPGITT ELLER IKKJE IDENTIFISERT YRKE	115	48	7	4	30	7	67	12	4	44	7	

TABELL 8. YRKESAKTIVE 16 ÅR OG OVER I ARBEID I VEKA 25/10 - 31/10 1980, ETTER KJØNN, ARBEIDSTID I VEKA

	OG NÆRING/YRKESFELT										
	I ALT	MENN					KVINNER				
		I ALT	1-19 TIMAR	20-29 TIMAR	30 TIMAR OG OVER	UOPP- GITT	I ALT	1-19 TIMAR	20-29 TIMAR	30 TIMAR OG OVER	UOPP- GITT
I ALT	1224	764	44	32	667	21	460	121	104	216	19
NÆRING											
JORDBRUK	409	246	26	14	199	7	163	29	36	91	7
SKOGBRUK	-	-	-	-	-	-	-	-	-	-	-
FISKE OG FANGST	1	1	:	:	:	:	-	-	-	-	-
BERGVERKSDRIFT	-	-	-	-	-	-	-	-	-	-	-
INDUSTRI I ALT	157	113	6	3	100	4	44	10	8	20	6
PRODUKSJON AV NÆRINGSMIDDEL, DRIKKEVARER OG TOBAKKSVARER	50	35	2	1	31	1	15	2	3	9	1
PRODUKSJON AV TEKSTILVARER, KLEDEVARER, LER OG LERVARER	25	2	:	:	:	:	23	6	4	10	3
PRODUKSJON AV TREVARER	13	9	1	1	7	-	4	:	:	:	:
TREFØRDLING, GRAFISK PRODUKSJON OG FORLAGSVERKSEMD	4	4	-	-	4	-	-	-	-	-	-
PROD. AV KJEMISKE PROD., MINERAL- OLJE-, KOL-, GUMMI- OG PLASTPROD.	-	-	-	-	-	-	-	-	-	-	-
PRODUKSJON AV MINERALSKE PRODUKT.	2	2	:	:	:	:	-	-	-	-	-
PRODUKSJON AV METALL	1	1	:	:	:	:	-	-	-	-	-
PRODUKSJON AV VERKSTADPRODUKT ...	62	60	2	-	55	3	2	:	:	:	:
INDUSTRIPRODUKSJON ELLES	-	-	-	-	-	-	-	-	-	-	-
KRAFT- OG VASSFORSYNING	13	12	-	-	10	2	1	:	:	:	:
BYGGJE- OG ANLEGGsverksemd	160	154	5	4	142	3	6	1	1	4	-
VAREHANDEL	105	57	-	1	54	2	48	14	9	23	2
HOTELL- OG RESTAURANTDRIFT	20	6	1	-	5	-	14	9	-	5	-
LANDTRANSPORT	38	37	1	1	34	1	1	:	:	:	:
SJØTRANSPORT	5	5	1	-	4	-	-	-	-	-	-
TRANSPORT ELLES, LAGRING, POST OG TELEKOMMUNIKASJONAR	24	13	-	-	13	-	11	3	4	4	-
BANK- OG FINANSIERINGSVERKSEMD ...	6	4	-	-	4	-	2	:	:	:	:
FORSIKRINGSVERKSEMD, EIGEDØMSDRIFT OG FORPETN.MESS. TENESTEYTING	10	7	-	-	7	-	3	2	-	1	-
OFFENTLEG ADM., FORSVAR, POLITI OG RETTSVESEN	67	40	-	2	36	2	27	10	7	10	-
RENOVASJON OG REINGJERING	-	-	-	-	-	-	-	-	-	-	-
UNDERVISNING OG FORSKINGSVERKSEMD .	89	37	2	6	29	-	52	18	23	10	1
HELSE- OG ANDRE SOSIALTENESTER	78	12	1	-	11	-	66	20	13	31	2
KULTURELL T.YTING, UNDERHALDNING OG SPØRT	5	1	:	:	:	:	4	2	-	2	-
PERSONLEG TENESTEYTING	22	13	-	-	13	-	9	1	-	7	1
UOPPGITT NÆRING	15	6	-	1	5	-	9	-	3	6	-
YRKESFFLT											
TEKNISK, VITSKAPELEG, HUMANISTISK OG KUNSTNARLEG ARBEID	145	70	5	6	59	-	75	22	24	29	-
ADMINISTRASJONS- OG FORVALTNINGS- ARBEID, BEDRIFTS- OG ORGANISASJONS- LEIING I ALT	24	21	-	-	21	-	3	1	-	2	-
OFFENTLEG ADMINISTRASJONS- OG FORVALTNINGSARBEID	5	5	-	-	5	-	-	-	-	-	-
BEDRIFTS- OG ORGANISASJONSLEIING	19	16	-	-	16	-	3	1	-	2	-
KONTORARBEID	61	18	-	-	17	1	43	12	6	24	1
HANDELSARBEID	80	39	-	1	37	1	41	11	9	19	2
JORDBRUKS-, SKOGBRUKS- OG FISKEARBEID	357	243	24	13	199	7	114	22	28	59	5
GRUVE- OG SPRENGINGSARBEID M.M. ...	5	5	-	1	4	-	-	-	-	-	-
TRANSPORT OG KOMMUNIKASJONSARBEID .	66	56	1	2	53	-	10	2	4	4	-
INDUSTRI-, BYGGJE- OG ANLEGGs- ARBEID I ALT	287	256	10	5	233	8	31	5	6	16	4
JERN- OG METALLVAREARBEID	54	54	2	1	49	2	-	-	-	-	-
ELEKTROARBEID	29	29	2	-	26	1	-	-	-	-	-
TPEARBEID	75	73	3	2	67	1	2	:	:	:	:
NÆRINGSMIDDELARBEID	30	20	2	-	17	1	10	:	:	:	:
MASKIN- OG MOTORDRIFT	33	33	-	1	32	-	-	-	-	-	-
LASTE-, LØSSE- OG LAGERARBEID ...	10	10	-	-	10	-	-	-	-	-	-
INDUSTRI-, BYGGJE- OG ANLEGGsarbeid ELLES	56	37	1	1	32	3	19	4	4	8	3
SERVICEARBEID	105	18	2	1	13	2	87	37	18	28	4
MILITÆRT ARBEID, UOPPGITT ELLER IKKJE IDENTIFISERT YRKE	94	38	2	3	31	2	56	9	9	35	3

TABELL 9. YRKESAKTIVE 16 ÅR OG OVER MED FAST OPPMØTEPlass PÅ ARBEID I VEKA 25/10 - 31/10 1980, ETTER

TALET PÅ ARBEIDSREISER, REISETID OG YRKESFELT/OPPMØTEPlass

I ALT	REISTE IKKJE	REISTE 1 GONG			REISTE 2-3 GONGER			REISTE 4 GONGER ELLER FLEIRE			UOPP- GITT TAL PÅ REISER	
		REISE- TID UNDER 45 MIN	REISE- TID 45 MIN OG OVER	UOPP- GITT	REISE- TID UNDER 45 MIN	REISE- TID 45 MIN OG OVER	UOPP- GITT	REISE- TID UNDER 45 MIN	REISE- TID 45 MIN OG OVER	UOPP- GITT		
I ALT	1097	20	24	15	6	75	9	1	569	76	32	270
YRKESFELT												
TEKN., VITSK., HUMANIS- TISK OG KUNSTNARLEG ARBEID	132	5	2	3	-	20	2	-	81	10	-	9
OFFENTLEG ADMINISTRA- SJONS- OG FORVALTN.ARBEID.	4	-	-	-	-	-	-	-	4	-	-	-
BEDRIFTS- OG ORGANISA- SJONSLEIING	17	-	-	-	-	-	-	-	15	-	-	2
KONTORARBEID	60	1	1	1	-	11	2	-	32	7	-	5
HANDELSARBEID	73	1	1	1	-	12	-	-	45	4	2	7
JORDBRUKS-, SKOGBRUKS- OG FISKEARBEID	337	1	8	1	1	8	-	-	127	2	22	167
GRUVE- OG SPRENGINGS- ARBEID M.M.	4	1	-	1	1	-	-	-	-	1	-	-
TRANSPORT OG KOMMUNIKA- SJONSARBEID	55	1	3	-	-	4	2	-	36	5	1	3
INDUSTRI-, BYGGJE- OG ANLEGG SARBEID I ALT	243	7	2	7	3	2	1	1	149	41	2	28
JERN- OG METALLV.ARBEID	51	2	1	-	-	-	-	-	32	11	-	5
ELEKTROARBEID	23	-	-	2	2	-	-	-	14	1	-	4
TREARBEID	63	3	-	1	-	1	-	-	43	10	-	5
NÆRINGSMIDDELARBEID	28	-	1	-	-	-	-	-	18	4	-	5
MASKIN- OG MOTORDRIFT ..	23	1	-	3	-	-	-	-	15	4	-	-
LASTE-, LOSSE- OG LAGERARBEID	9	-	-	-	-	-	-	-	5	4	-	-
INDUSTRI-, BYGGJE- OG ANLEGG SARBEID ELLES	46	1	-	1	1	1	1	1	22	7	2	9
SERVICEARBEID	98	2	3	1	1	17	2	-	49	6	-	17
MILITÆRT ARBEID OG UOPPGITT YRKESOMRÅDE	74	1	4	-	-	1	-	-	31	-	5	32
OPPMØTEPlass OG KJØNN												
INNAN HEIMSTADFYLKET	1035	14	20	13	5	75	9	1	556	75	32	235
MENN	623	7	11	11	5	8	1	1	374	60	18	127
KVINNER	412	7	9	2	-	67	8	-	182	15	14	108
I HEIMSTADKOMMUNEN	720	1	14	1	2	51	2	-	385	12	31	221
MENN	405	-	8	-	2	5	-	-	246	8	18	118
KVINNER	315	1	6	1	-	46	2	-	139	4	13	103
1432 FØRDE	276	6	6	2	-	23	6	1	164	55	-	13
MENN	185	1	3	1	-	3	1	1	123	44	-	8
KVINNER	91	5	3	1	-	20	5	-	41	11	-	5
1445 GLOPPEN	15	-	-	-	-	1	1	-	7	4	1	1
MENN	10	-	-	-	-	-	-	-	5	4	-	1
KVINNER	5	-	-	-	-	1	1	-	2	-	1	-
1416 HØYANGER	7	3	-	4	-	-	-	-	-	-	-	-
MENN	7	3	-	4	-	-	-	-	-	-	-	-
KVINNER	-	-	-	-	-	-	-	-	-	-	-	-
1401 FLORA	3	2	-	-	-	-	-	-	-	1	-	-
MENN	3	2	-	-	-	-	-	-	-	1	-	-
KVINNER	-	-	-	-	-	-	-	-	-	-	-	-
1419 LEIKANGER	3	-	-	2	1	-	-	-	-	-	-	-
MENN	3	-	-	2	1	-	-	-	-	-	-	-
KVINNER	-	-	-	-	-	-	-	-	-	-	-	-
1413 HYLLESTAD	2	-	-	-	1	-	-	-	-	1	-	-
MENN	2	-	-	-	1	-	-	-	-	1	-	-
KVINNER	-	-	-	-	-	-	-	-	-	-	-	-
ANDRE KOMMUNAR I FYLKET.	9	2	-	4	1	-	-	-	-	2	-	-
MENN	8	1	-	4	1	-	-	-	-	2	-	-
KVINNER	1	1	-	-	-	-	-	-	-	-	-	-
UTANFOR FYLKET	12	6	-	1	1	-	-	-	-	-	-	4
MENN	10	6	-	1	1	-	-	-	-	-	-	2
KVINNER	2	-	-	-	-	-	-	-	-	-	-	2
0301 OSLO	4	2	-	1	-	-	-	-	-	-	-	1
MENN	3	2	-	1	-	-	-	-	-	-	-	-
KVINNER	1	-	-	-	-	-	-	-	-	-	-	1
0544 ØYSTRE SLIDRE	2	-	-	-	-	-	-	-	-	-	-	2
MENN	1	-	-	-	-	-	-	-	-	-	-	1
KVINNER	1	-	-	-	-	-	-	-	-	-	-	1
0220 ASKER	1	1	-	-	-	-	-	-	-	-	-	-
MENN	1	1	-	-	-	-	-	-	-	-	-	-
KVINNER	-	-	-	-	-	-	-	-	-	-	-	-
0513 SKJÅK	1	1	-	-	-	-	-	-	-	-	-	-
MENN	1	1	-	-	-	-	-	-	-	-	-	-
KVINNER	-	-	-	-	-	-	-	-	-	-	-	-
ANDRE STADER UTANFOR FYLKET	4	2	-	-	1	-	-	-	-	-	-	1
MENN	4	2	-	-	1	-	-	-	-	-	-	1
KVINNER	-	-	-	-	-	-	-	-	-	-	-	-
UOPPGITT OPPMØTEPlass	50	-	4	1	-	-	-	-	13	1	-	31

TABELL 10. YRKESAKTIVE 16 ÅR OG OVER MED FAST ARBEIDSREISE I VEKA 25/10 - 31/10 1980, ETTER REISEMÅTE,

OPPMØTEPlass, TALET PÅ ARBEIDSREISER OG REISETID

I ALT	EITT TRANSPORTMIDDEL						TO ELLER FLEIRE TRANSPORTMIDDEL			UOPP- GITT TRANS- PORT- MIDDEL	
	BIL	BUSS	TOG, TRIKK, T-BANE	BÅT	SYKKEL, MEIR ENN 10 MIN GONGE	ANNA	BIL OG BUSS/TOG/ TRIKK/ T-BANE/ BÅT	BUSS OG TOG/ TRIKK/ T-BANE/ BÅT	ANDRE KOMBINA- SJONAR		
I ALT	807	365	82	-	-	101	88	20	1	24	126
OPPMØTEPlass, TALET PÅ ARBEIDSREISER OG REISETID											
OPPMØTEPlass I HEIM- STADKOMMUNEN											
REISTE 1 GONG	498	171	12	-	-	89	85	6	1	19	115
0-45 MIN	17	1	1	-	-	1	7	-	1	-	6
45 MIN OG OVER	14	1	1	-	-	1	6	-	-	-	5
UOPPGITT REISETID	1	-	-	-	-	-	-	-	1	-	-
REISTE 2-3 GONGER	2	-	-	-	-	-	1	-	-	-	1
0-14 MIN	53	22	2	-	-	15	5	2	-	2	5
15-29 "	37	12	-	-	-	13	5	1	-	1	5
30-44 "	12	8	-	-	-	2	-	1	-	1	-
45 MIN OG OVER	2	1	1	-	-	-	-	-	-	-	-
UOPPGITT REISETID	2	1	1	-	-	-	-	-	-	-	-
REISTE 4 GONGER ELLER FLEIRE	-	-	-	-	-	-	-	-	-	-	-
0-14 MIN	428	148	9	-	-	73	73	4	-	17	104
15-29 "	301	83	4	-	-	55	73	2	-	14	70
30-44 "	67	46	2	-	-	14	-	1	-	1	3
45 MIN OG OVER	17	12	2	-	-	2	-	-	-	1	-
UOPPGITT REISETID	12	7	1	-	-	2	-	1	-	1	-
REISTE 4 GONGER ELLER FLEIRE	31	-	-	-	-	-	-	-	-	-	31
OPPMØTEPlass UTANFOR HEIMSTADKOMMUNEN											
REISTE 1 GONG	290	186	68	-	-	8	1	14	-	5	8
0-45 MIN	23	11	5	-	-	-	1	3	-	-	3
45 MIN OG OVER	6	3	2	-	-	-	-	1	-	-	-
UOPPGITT REISETID	13	7	3	-	-	-	1	2	-	-	-
REISTE 2-3 GONGER	4	1	-	-	-	-	-	-	-	-	3
0-14 MIN	32	18	9	-	-	-	-	2	-	1	2
15-29 "	2	-	-	-	-	-	-	-	-	-	2
30-44 "	18	12	4	-	-	-	-	2	-	-	-
45 MIN OG OVER	4	2	2	-	-	-	-	-	-	-	-
UOPPGITT REISETID	7	3	3	-	-	-	-	-	-	1	-
REISTE 4 GONGER ELLER FLEIRE	1	1	-	-	-	-	-	-	-	-	-
0-14 MIN	235	157	54	-	-	9	-	9	-	4	3
15-29 "	20	11	-	-	-	6	-	-	-	-	3
30-44 "	99	83	13	-	-	-	-	3	-	-	-
45 MIN OG OVER	52	30	19	-	-	2	-	1	-	-	-
UOPPGITT REISETID	63	33	22	-	-	-	-	5	-	3	-
REISTE 4 GONGER ELLER FLEIRE	1	-	-	-	-	-	-	-	-	1	-
UOPPGITT OPPMØTEPlass											
	19	8	2	-	-	4	2	-	-	-	3
KJØNN OG ALDER											
MENN											
16-19 ÅR	498	262	46	-	-	35	53	14	-	12	76
20-24 "	36	16	1	-	-	6	5	2	-	-	6
25-29 "	56	39	4	-	-	2	2	2	-	1	6
30-39 "	74	45	7	-	-	5	7	1	-	3	6
40-49 "	128	81	8	-	-	6	13	6	-	2	12
50-59 "	88	40	11	-	-	7	11	1	-	4	14
60-66 "	66	27	10	-	-	5	4	2	-	2	16
67-69 "	30	11	5	-	-	2	4	-	-	-	8
70 ÅR OG OVER	8	2	-	-	-	1	-	-	-	-	5
	12	1	-	-	-	1	7	-	-	-	3
KVINNER											
16-19 ÅR	309	103	36	-	-	66	35	6	1	12	50
20-24 "	19	6	5	-	-	4	-	1	1	-	2
25-29 "	33	11	8	-	-	6	2	1	-	2	3
30-39 "	44	24	5	-	-	4	4	-	-	1	6
40-49 "	77	33	6	-	-	17	10	1	-	3	7
50-59 "	60	18	5	-	-	19	4	2	-	3	9
60-66 "	51	8	4	-	-	12	11	-	-	2	14
67-69 "	14	2	2	-	-	3	1	-	-	1	5
70 ÅR OG OVER	5	-	-	-	-	1	1	-	-	-	3
	6	1	1	-	-	-	2	1	-	-	1

TABELL 11. BUSTADER ETTER HUSTYPE OG TALET PÅ ROM. BUSETTE ETTER TALET PÅ ROM I BUSTADEN. 1/11 1980

TALET PÅ ROM UTANOM KJØKKEN	BUSTADER						BUSETTE	
	I ALT	I VÅNINGSHUS I TILKN. TIL GARDSDRIFT OG I FRITTL. EINEBUSTADER	I ANDRE EINE- OG TOMANNS- BUSTADER OG SMÅHUS	I BLOKK, LEIGE- GÅRD E.L.	I ANDRE BYGG	I UOPP- GITT- HUS- TYPE	I ALT	PR. ROM
ALLE	993	830	60	-	13	90	2965	0,6
1 ROM	51	37	9	-	1	4	73	1,4
MED KJØKKEN								
6 KVM OG OVER	27	22	2	-	-	3	40	1,5
MED KJØKKEN								
UNDER 6 KVM	18	12	6	-	-	-	27	1,5
UTAN KJØKKEN	4	2	1	-	1	-	4	1,0
UOPPGITT	2	1	-	-	-	1	2	1,0
2 ROM	96	85	8	-	1	2	171	0,9
MED KJØKKEN								
6 KVM OG OVER	49	46	2	-	-	1	99	1,0
MED KJØKKEN								
UNDER 6 KVM	39	33	5	-	1	-	57	0,7
UTAN KJØKKEN	2	1	-	-	-	1	4	1,0
UOPPGITT	6	5	1	-	-	-	11	0,9
3 ROM	109	89	10	-	4	6	245	0,7
4 "	184	161	13	-	2	8	571	0,8
5 "	170	150	10	-	2	8	545	0,6
6 "	131	119	4	-	-	8	454	0,6
7 "	72	68	1	-	1	2	289	0,6
8 ROM OG OVER	118	108	5	-	1	4	510	0,5
UOPPGITT	62	13	-	-	1	48	107	-

TABELL 12. BUSTADER ETTER BYGGJÅR FOR HUSET OG HUSTYPE/EIGE-/LEIGEFORM. BUSETTE OG ROM, ETTER BYGGJÅR FOR HUSET. 1/11 1980

	ALLE	BYGGJÅR FOR HUSET								UOPP- GITT
		1900 OG FØR	1901- 1920	1921- 1940	1941- 1945	1946- 1950	1951- 1960	1961- 1970	1971- 1980	
BUSTADER I ALT	993	82	98	152	25	52	95	122	311	56
HUSTYPE										
I VÅNINGSHUS	443	64	74	114	14	24	42	39	67	5
I FRITTLIGGJANDE EINEBUSTAD	387	8	16	28	9	20	36	60	207	3
I REKKJEHUS, TERR.HUS E.L..	23	-	1	1	-	-	2	5	14	-
I HORIZONTALT DELT TOMANNSBUSTAD	23	-	-	1	-	2	1	9	10	-
I ANNA BYGG UNDER 3 ETG. ..	14	4	2	1	-	2	1	2	2	-
I BLOKK, LEIGEGÅRD E.L.	-	-	-	-	-	-	-	-	-	-
I FORRETNINGSBYGG	10	-	1	-	-	1	5	1	2	-
I BYGG FOR FELLESHUSHALD ..	3	2	-	-	-	-	-	1	-	-
I UOPPGITT HUSTYPE	90	4	4	7	2	3	8	5	9	48
EIGE-/LEIGEFORHOLD TIL BUSTADEN										
EIGD I ALT	706	52	73	125	22	44	76	92	216	6
PRIVAT	691	51	72	124	22	42	76	91	207	6
GJENNOM BURETTLAG E.L.	15	1	1	1	-	2	-	1	9	-
LEIGD I ALT	106	2	9	6	-	2	5	17	64	1
VED VANLEG LEIGEKONTRAKT.	60	1	4	5	-	1	-	6	42	1
SOM TENFSTEBUSTAD	26	1	1	-	-	-	3	7	14	-
FOR EIT AVGRENSA TIDSROM.	16	-	3	1	-	-	1	3	8	-
PÅ ANDRE VILKÅR	4	-	1	-	-	1	1	1	-	-
UOPPGITT	181	28	16	21	3	6	14	13	31	49
BUSETTE I ALT	2965	203	272	418	75	159	311	431	1006	90
BUSETTE PR. BUSTAD	3,0	2,5	2,8	2,8	3,0	3,1	3,3	3,5	3,2	1,6
ROM I ALT	4437	283	472	810	123	281	511	582	1342	32
ROM PR. BUSTAD	4,8	3,6	4,8	5,5	5,1	5,4	5,5	4,8	4,4	2,9
BUSETTE PR. ROM	0,6	0,7	0,6	0,5	0,6	0,6	0,6	0,7	0,7	0,7

TABELL 13. BUSTADER ETTER VIKTIGASTE KJELDE TIL OPPVARMING OG BYGGJEÅR/INSTALLASJON AV PIPE. BUSETTE ETTER BUSTADENS VIKTIGASTE KJELDE TIL OPPVARMING. 1/11 1980

	EI KJELDE VIKTIGAST						TO ELLER FLEIRE LIKEVERDIGE KJELDER					UOPP- GITT KJELDE TIL OPP- VAR- MING
	ALLE	SEN- TRAL- VARME	ELEK- TRISKE E. L.	OMNAR FOR FLY- TANDE BRENSSEL	OMNAR FOR FAST BRENSSEL	ALLE	EL. OMNAR OG OMNAR FOR FAST BRENSSEL	EL. OMNAR OG OMNAR FOR FLY- TANDE BRENSSEL	OMNAR FOR FAST OG FLY- TANDE BRENSSEL	EL. OMNAR OG OMNAR FOR FAST OG FLY- TANDE BRENSSEL		
BUSTADER I ALT	993	682	38	152	98	394	252	165	31	25	31	59
BYGGJEÅR												
1900 OG FØR	82	62	-	9	2	51	15	14	-	-	1	5
1901 - 1920	98	72	-	7	2	63	26	24	1	-	1	-
1921 - 1940	152	106	1	12	10	83	45	32	2	4	7	1
1941 - 1945	25	17	2	3	1	11	8	6	-	-	2	-
1946 - 1950	52	39	-	7	10	22	13	11	-	2	-	-
1951 - 1960	95	67	-	9	9	49	24	17	3	1	3	4
1961 - 1970	122	88	6	22	22	38	31	18	5	5	3	3
1971 - 1980	311	222	29	83	42	68	86	40	20	13	13	3
UOPPGITT	56	9	-	-	-	9	4	3	-	-	1	43
PIPE												
MED PIPE	928	662	37	133	98	394	252	165	31	25	31	14
UTAN PIPE	17	17	1	16	-	-	-	-	-	-	-	-
UOPPGITT	48	3	-	3	-	-	-	-	-	-	-	45
BUSETTE I ALT	2965	2082	137	387	310	1248	773	473	109	88	103	110
BUSETTE PR. BUSTAD	3,0	3,1	3,6	2,5	3,2	3,2	3,1	2,9	3,5	3,5	3,3	1,9
ROM I ALT	4437	3165	190	588	480	1907	1197	766	155	113	163	76
ROM PR. BUSTAD	4,8	4,7	5,0	4,0	4,9	5,0	4,8	4,8	5,0	4,5	5,3	5,1
BUSETTE PR. ROM	0,6	0,6	0,7	0,6	0,6	0,6	0,6	0,6	0,7	0,8	0,6	0,5

TABELL 14. BUSTADER ETTER SANITÆRUTSTYR OG TALET PÅ ROM. BUSETTE ETTER BUSTADENS SANITÆRUTSTYR. 1/11 1980

TALET PÅ ROM UTANOM KJØKKEN	MED BAD						UTAN BAD					UOPP- GITT OM BAD
	ALLE	ALLE	WC I BU- STADEN	WC UTANFOR BU- STADEN	ANNA DO	UOPP- GITT DO	ALLE	WC I BU- STADEN	WC UTANFOR BU- STADEN	ANNA DO	UOPP- GITT DO	
BUSTADER I ALT	993	784	741	3	22	18	149	25	13	109	2	60
1 ROM	51	25	23	2	-	-	25	3	4	18	-	1
MED KJØKKEN												
5 KVM OG OVER	27	10	9	1	-	-	16	3	2	11	-	1
MED KJØKKEN												
UNDER 6 KVM	18	13	12	1	-	-	5	-	1	4	-	-
UTAN KJØKKEN	4	2	2	-	-	-	2	-	1	1	-	-
UOPPGITT	2	-	-	-	-	-	2	-	-	2	-	-
2 ROM	96	62	58	-	3	1	32	5	4	23	-	2
MED KJØKKEN												
6 KVM OG OVER	49	31	27	-	3	1	18	4	1	13	-	-
MED KJØKKEN												
UNDER 6 KVM	39	28	28	-	-	-	10	1	2	7	-	1
UTAN KJØKKEN	2	-	-	-	-	-	1	-	-	1	-	1
UOPPGITT	6	3	3	-	-	-	3	-	1	2	-	-
3 ROM	109	81	73	-	2	6	24	3	3	18	-	4
4 "	184	165	158	-	5	2	16	6	1	7	2	3
5 "	170	154	150	-	3	1	15	2	-	13	-	1
6 "	131	110	104	-	4	2	19	4	1	14	-	2
7 "	72	61	57	-	2	2	9	1	-	8	-	2
8 ROM OG OVER	118	111	106	1	3	1	6	1	-	5	-	1
UOPPGITT	62	15	12	-	-	3	3	-	-	3	-	44
BUSETTE I ALT	2965	2551	2440	3	70	38	310	48	31	229	2	104
BUSETTE PR. BUSTAD	3,0	3,3	3,3	1,0	3,2	2,1	2,1	1,9	2,4	2,1	1,0	1,7
BUSETTE PR. ROM	0,6	0,7	0,7	0,3	0,6	0,4	0,6	0,5	1,0	0,6	0,3	0,5
ROM PR. BUSTAD	4,8	5,0	5,0	3,3	5,0	4,5	3,6	3,8	2,4	3,7	4,0	4,3

TABELL 15. BUSTADER, ROM OG BUSETTE, ETTER HUSTYPE. 1/11 1980

	ALLE	VÅ- NINGS- HUS I TILKN. TIL GARDS- DRIFT	FRITT- LIGG- JANDE EINE- BUSTAD	REKKJEHUS, TERRASSEHUS, HUS I KJEDE, VERTIKALT DELT TOMANNS- BUSTAD	HORI- SON- TALT DELT TO- MANNS- BUSTAD	ANNA BUSTADBYGG MED FÆRRE ENN 3 ETASJAR	BLOKK, LEIGEGÅRD ELLER ANNA BUSTADBYGG MED 3 ETASJAR EL. FLEIRE	FOR- RET- NINGS- BYGG M.M.	BYGG FOR FEL- LES- HUS- TYPE HALD	UOPP- GITT HUS- TYPE
BUSTADER I ALT ...	993	443	387	23	23	14	-	10	3	90
BUSETTE I ALT	2965	1444	1152	54	66	32	-	25	7	185
BUSETTE PR. BUSTAD	3,0	3,3	3,0	2,3	2,9	2,3	-	2,5	2,3	2,1
ROM I ALT	4437	2262	1703	85	96	48	-	45	3	194
ROM PR. BUSTAD ...	4,8	5,2	4,5	3,7	4,2	3,4	-	4,5	1,5	4,6
BUSETTE PR. ROM ..	0,6	0,6	0,7	0,6	0,7	0,7	-	0,6	0,7	0,6

TABELL 16. BUSTADER ETTER EIGE-/LEIGEFORM OG AREAL. BUSETTE ETTER EIGE-/LEIGEFORHOLD TIL BUSTADEN. 1/11 1980

AREAL	ALLE	BUSTADEN BLIR EIGD			BUSTADEN BLIR LEIGD				UOPPGITT EIGE-/ LEIGE- FORM	
		ALLE PRIVAT	GJENNOM BURETTSLAG E.L.	ALLE	VED VANLEG LEIGE- KONTRAKT	SOM FENESTE- RUSTAD	FOR EIT AVGRENSA TIDSRUM	PÅ ANDRE VILKÅR		
BUSTADER I ALT ...	993	706	691	15	106	60	26	16	4	181
UNDER 30 KVM ...	23	9	8	1	4	1	1	2	-	10
30- 39 KVM	34	19	19	-	7	6	-	1	-	8
40- 49 "	43	19	19	-	12	6	2	4	-	12
50- 59 "	83	45	45	-	23	17	2	4	-	15
60- 79 "	132	83	81	2	21	13	5	1	2	28
80- 99 "	266	212	207	5	24	10	10	3	1	30
100-129 "	184	166	163	3	3	-	3	-	-	15
130 KVM OG OVER.	141	131	127	4	5	1	3	-	1	5
UOPPGITT AREAL .	87	22	22	-	7	6	-	1	-	58
BUSETTE I ALT	2965	2338	2286	52	238	125	74	26	13	389
BUSETTE PR. BUSTAD	3,0	3,3	3,3	3,5	2,2	2,1	2,8	1,6	3,3	2,1
ROM I ALT	4437	3623	3545	78	327	159	105	40	22	487
ROM PR. BUSTAD ...	4,8	5,2	5,2	5,2	3,1	2,7	4,0	2,5	5,5	3,9
BUSETTE PR. ROM ..	0,6	0,6	0,6	0,7	0,7	0,8	0,7	0,7	0,6	0,6

TABELL 17. BUSTADER, BUSETTE OG ROM, ETTER BUSETTE PR. ROM I BUSTADEN. 1/11 1980

	ALLE	BUSETTE PR. ROM UTANOM KJØKKEN									
		UNDER 0,25	0,25- 0,49	0,50- 0,74	0,75- 0,99	1,00- 1,24	1,25- 1,49	1,50- 1,74	1,75- 1,99	2,00 OG OVER	UOPP- GITT
BUSTADER I ALT	993	61	216	275	100	184	46	25	3	21	62
BUSETTE I ALT	2965	77	439	815	430	658	237	115	23	64	107
BUSETTE PR. BUSTAD	3,0	1,3	2,0	3,0	4,3	3,6	5,2	4,6	7,7	3,0	1,7
ROM I ALT	4437	410	1199	1364	530	637	182	75	13	27	-
ROM PR. BUSTAD	4,8	6,7	5,6	5,0	5,3	3,5	4,0	3,0	4,3	1,3	-

TABELL 20. FAMILIAR OG PERSONAR I PRIVATHUSHALD, ETTER FAMILIETYPPE OG EIGE-/LEIGEFORHOLD TIL BUSTADEN/
TALET PÅ ROM I BUSTADEN. 1/11 1980

	I ALT		FAMI- LIAR MED EIN PER- SON	FAMILIAR MED TO ELLER FLEIRE PERSONAR							
	FAMI- LIAR	PER- SONAR		I ALT		EKTE- PAR UTAN UGIFTE BARN	EKTEPAR MED UGIFTE BARN		MOR ELLER FAR MED UGIFTE BARN		FAM. MED UOPP- GITT FAM.- TYPE
				FAMI- LIAR	PER- SONAR		FAMI- LIAR	PER- SONAR	FAMI- LIAR	PER- SONAR	
I ALT	1212	2964	498	714	2466	193	455	1924	64	152	2
EIGE-/LEIGEFORHOLD TIL											
BUSTADEN											
EIGD I ALT	879	2338	314	565	2024	138	381	1637	45	109	1
PRIVAT	859	2286	305	554	1981	135	373	1600	45	109	1
GJENNOM BURETTSLAG E.L. ..	20	52	9	11	43	3	8	37	-	-	-
LEIGD I ALT	124	238	69	55	169	15	33	122	6	15	1
VED VANLEG LEIGEKONTRAKT .	66	125	36	30	89	8	18	63	4	10	-
SOM TENESTEBUSTAD	31	74	13	18	61	3	13	51	1	2	1
FOR EIT AVGRENSA TIDSRØM .	19	26	15	4	11	3	1	5	-	-	-
PÅ ANDRE VILKÅR	8	13	5	3	8	1	1	3	1	3	-
UOPPGITT	209	388	115	94	273	40	41	165	13	28	-
TALET PÅ ROM I BUSTADEN											
UTANOM KJØKKEN											
1 ROM	58	73	49	9	24	4	2	7	3	9	-
MED KJØKKEN											
6 KVM OG OVER	33	40	29	4	11	2	2	7	-	-	-
MED KJØKKEN											
UNDER 6 KVM	19	27	14	5	13	2	-	-	3	9	-
UTAN KJØKKEN	4	4	4	-	-	-	-	-	-	-	-
UOPPGITT	2	2	2	-	-	-	-	-	-	-	-
2 ROM	108	171	68	40	103	19	13	48	8	17	-
MED KJØKKEN											
6 KVM OG ØVER	54	99	27	27	72	12	10	38	5	10	-
MED KJØKKEN											
UNDER 6 KVM	44	57	34	10	23	6	2	6	2	5	-
UTAN KJØKKEN	3	4	2	1	2	1	-	-	-	-	-
UOPPGITT	7	11	5	2	6	-	1	4	1	2	-
3 ROM	133	245	74	59	171	26	31	115	1	2	1
4 "	200	571	53	147	518	32	105	427	10	27	-
5 "	205	545	57	148	488	44	92	371	12	29	-
6 "	165	454	55	110	399	25	77	332	7	15	1
7 "	104	289	36	68	253	16	46	209	6	12	-
8 ROM OG ØVER	169	510	56	113	454	18	82	386	13	32	-
UOPPGITT	70	106	50	20	56	9	7	29	4	9	-

TABELL 21. TALET PÅ PRIVATHUSHALD MED UTVALDE KJENNETEIKN FOR BUSTADSTANDARD, OG DISPONERING AV PERSONBIL.
BUSETTE I SLIKE HUSHALD, ETTER ALDER. 1/11 1980

	ALLE	WC I BUSTADEN	BAD I BUSTADEN	TELEFON I BUSTADEN	BRENSEL- ØMN I BUSTADEN	BUSTAD- EN BYGD ETTER 1945	HUSHALD- ET EIG BUSTADEN	KJØKKEN 6 KVM OG ØVER I BUSTADEN	HUSHALD- ET DIS- PONERER BIL
PRIVATHUSHALD	992	775	784	661	901	580	706	817	642
BUSETTE	2964	2508	2551	2224	2785	1907	2338	2649	2306
0-19 ÅR	897	831	845	705	854	687	753	845	821
20-39 "	760	685	700	516	697	563	564	677	684
40-59 "	538	463	473	435	510	337	465	485	443
60-69 "	332	242	255	260	315	162	265	292	166
70-79 "	287	195	193	203	272	111	186	236	128
90 ÅR OG ØVER	150	92	85	105	137	47	105	114	64
BUSETTE PR. BUSTAD	3,0	3,2	3,3	3,4	3,1	3,3	3,3	3,2	3,6
ROM PR. BUSTAD	4,8	5,0	5,0	5,3	4,9	4,7	5,2	5,0	5,1
BUSETTE PR. ROM	0,6	0,7	0,7	0,6	0,6	0,7	0,6	0,6	0,7
HUSHALD DER FØREKOMST AV KJENNETEIKNET IKKJE ER OPPGITT	-	63	59	65	41	55	180	88	86

TABELL 22. FOLKEMENGDEN ETTER ALDER, KJØNN OG TYPE BUSTADSTRØK/GRUNNKRINS. 1/11 1980

I ALT	ALDER. ÅR											
	0-6	7-15	16-19	20-24	25-29	30-49	50-59	60-66	67-69	70-79	80 OG OVER	
KOMMUNEN	2982	291	429	178	200	210	606	283	232	102	290	161
MENN	1515	145	204	92	119	112	320	147	118	51	142	65
KVINNER	1467	146	225	86	81	98	286	136	114	51	148	96
TYPE BUSTADSTRØK OG												
KJØNN												
TETTBYGDE STRØK	639	98	121	37	47	72	162	28	22	13	25	14
MENN	317	50	55	17	23	39	86	16	13	1	12	5
KVINNER	322	48	66	20	24	33	76	12	9	12	13	9
5641 LANGHAUGANE	188	43	36	5	12	40	44	2	2	1	2	1
MENN	87	18	16	-	6	20	23	2	-	1	1	-
KVINNER	101	25	20	5	6	20	21	-	2	-	1	1
5642 VASSENDEN	227	27	53	13	16	11	69	12	7	6	6	7
MENN	117	17	25	7	8	8	35	6	6	-	3	2
KVINNER	110	10	28	6	8	3	34	6	1	6	3	5
5643 SKEI	224	28	32	19	19	21	49	14	13	6	17	6
MENN	113	15	14	10	9	11	28	8	7	-	8	3
KVINNER	111	13	18	9	10	10	21	6	6	6	9	3
SPREIDBYGDE STRØK	2341	193	308	141	153	136	444	255	210	89	265	147
MENN	1198	95	149	75	96	73	234	131	105	50	130	60
KVINNER	1143	98	159	66	57	63	210	124	105	39	135	87
UOPPGITT BUSTADSTRØK ...	2	-	-	-	-	2	-	-	-	-	-	-
GRUNNKRINS OG KJØNN												
01 ÅLHUS	1475	169	226	75	98	128	321	119	107	45	125	62
MENN	746	81	110	32	60	64	168	64	58	21	61	27
KVINNER	729	88	116	43	38	64	153	55	49	24	64	35
0101 EIKÅS	156	8	21	16	10	10	22	24	15	7	16	7
MENN	75	2	9	9	7	6	7	13	8	5	5	4
KVINNER	81	6	12	7	3	4	15	11	7	2	11	3
0102 LANGHAUGANE	257	51	49	8	14	45	64	7	3	1	11	4
MENN	124	24	22	2	7	22	32	6	-	1	7	1
KVINNER	133	27	27	6	7	23	32	1	3	-	4	3
0103 HJELLEBREKKE	136	14	14	7	13	17	25	13	12	3	9	9
MENN	60	5	6	1	7	7	15	4	5	3	4	3
KVINNER	76	9	8	6	6	10	10	9	7	-	5	6
0104 VASSENDEN NORD ..	254	33	56	9	18	18	72	12	10	8	9	9
MENN	136	20	28	3	10	11	38	5	7	2	7	5
KVINNER	118	13	28	6	8	7	34	7	3	6	2	4
0105 VASSENDEN SØR ...	190	23	27	12	11	9	44	17	14	9	17	7
MENN	95	8	15	8	7	4	23	10	6	4	8	2
KVINNER	95	15	12	4	4	5	21	7	8	5	9	5
0106 SANDDAL	105	4	13	5	10	4	16	17	14	3	13	6
MENN	59	3	5	2	8	1	9	10	10	1	7	3
KVINNER	46	1	8	3	2	3	7	7	4	2	6	3
0107 SVIDAL	148	14	18	8	11	8	25	18	11	3	22	10
MENN	71	7	7	3	7	5	12	11	5	-	9	5
KVINNER	77	7	11	5	4	3	13	7	6	3	13	5
0108 ÅLHUS	229	22	28	10	11	17	53	11	28	11	28	10
MENN	126	12	18	4	7	8	32	5	17	5	14	4
KVINNER	103	10	10	6	4	9	21	6	11	6	14	6
02 HELGHEIM	1505	122	203	103	102	80	285	164	125	57	165	99
MENN	769	64	94	60	59	48	152	83	60	30	81	38
KVINNER	736	58	109	43	43	32	133	81	65	27	84	61
0201 MYKLEBOST	242	22	40	16	21	14	39	26	23	8	19	14
MENN	131	13	20	10	12	10	23	13	12	5	10	3
KVINNER	111	9	20	6	9	4	16	13	11	3	9	11
0202 ÅRDAL	257	24	45	23	8	14	56	22	18	8	30	9
MENN	136	8	25	15	6	7	32	12	7	5	16	3
KVINNER	121	16	20	8	2	7	24	10	11	3	14	6
0203 HELGHEIM	148	13	13	6	8	11	27	13	10	6	24	17
MENN	60	3	5	3	4	7	14	6	3	4	8	3
KVINNER	88	10	8	3	4	4	13	7	7	2	16	14
0204 FUGLE	129	6	7	9	14	6	17	22	17	3	17	11
MENN	77	6	4	6	9	4	8	12	10	3	8	7
KVINNER	52	-	3	3	5	2	9	10	7	-	9	4
0205 SKEI	240	34	31	17	21	23	52	15	16	9	11	11
MENN	116	19	11	9	9	11	29	8	9	1	4	6
KVINNER	124	15	20	8	12	12	23	7	7	8	7	5
0206 KJØSNESFJORDEN ..	64	1	11	5	1	1	15	5	6	4	11	4
MENN	30	-	5	-	1	-	9	1	5	-	5	4
KVINNER	34	1	6	5	-	1	6	4	1	4	6	-
0207 FØRDE	43	4	12	5	2	1	6	6	3	-	-	4
MENN	24	4	4	4	2	1	3	4	1	-	-	1
KVINNER	19	-	8	1	-	-	3	2	2	-	-	3
0208 KLAKKEGG	133	3	18	5	8	4	22	17	15	10	21	10
MENN	71	2	7	3	6	3	11	10	4	8	12	5
KVINNER	62	1	11	2	2	1	11	7	11	2	9	5
0209 VEITEBERG	165	12	17	13	12	4	31	24	8	7	24	13
MENN	80	9	9	8	6	3	13	8	5	3	12	4
KVINNER	85	3	8	5	6	1	18	16	3	4	12	9

TABELL 22 (FDRTS.)

I ALT	ALDER. ÅR											
	0-6	7-15	16-19	20-24	25-29	30-49	50-59	60-66	67-69	70-79	80 OG OVER	
0210 AMOT	84	3	9	4	7	2	20	14	9	2	8	6
MENN	44	-	4	2	4	2	10	9	4	1	6	2
KVINNER	40	3	5	2	3	-	10	5	5	1	2	4
UOPPGITT HEIMSTAD	2	-	-	-	2	-	-	-	-	-	-	-

TABELL 23. YRKESAKTIVE 16 ÅR OG OVER, ETTER NÆRING, KJØNN OG TYPE BUSTADSTRØK/GRUNNKRINS. 1/11 1980

I ALT	JORD- BRUK, SKOG- BRUK, FISKE OG FANGST	INDU- STRI OG BERG- VERKS- DRIFT	KRAFT- OG VASS- FOR- SYNING	BYGGJE- OG ANLEGG- SEMĐ	VARE- HANDEL, HOTELL- OG RES- TAURANT- VERK- SEMĐ	TRANSPORT, LAGRING, POST OG TELE- KOMMUNI- KASJONAR	BANK-, FI- NANS- OG FORSIK- RINGSVERK- SEMĐ, EIGED.- DRIFT OG FORR.MESS. TENESTE- YTING	OFFENTLEG, SOCIAL OG PRIVAT TENESTE- YTING	UOPP- GITT NÆRING	
KOMMUNEN	1487	512	190	18	180	161	80	19	314	13
MENN	892	304	133	17	173	74	63	11	113	4
KVINNER	595	208	57	1	7	87	17	8	201	9
TYPE BUSTADSTRØK OG KJØNN										
TETTBYGDE STRØK	300	12	51	8	47	60	17	5	99	1
MENN	182	8	38	7	42	28	16	3	39	1
KVINNER	118	4	13	1	5	32	1	2	60	-
5641 LANGHAUGANE	83	-	21	-	11	18	5	1	26	1
MENN	50	-	15	-	9	9	5	1	10	1
KVINNER	33	-	6	-	2	9	-	-	16	-
5642 VASSENDEN	107	7	20	1	17	21	4	1	36	-
MENN	63	4	17	1	16	10	3	1	11	-
KVINNER	44	3	3	-	1	11	1	-	25	-
5643 SKEI	110	5	10	7	19	21	8	3	37	-
MENN	69	4	6	6	17	9	8	1	18	-
KVINNER	41	1	4	1	2	12	-	2	19	-
SPREIDTBYGDE STRØK	1185	500	139	10	133	101	63	14	214	11
MENN	710	296	95	10	131	46	47	8	74	3
KVINNER	475	204	44	-	2	55	16	6	140	8
UOPPGITT BUSTADSTRØK	2	-	-	-	-	-	-	-	1	1
GRUNNKRINS OG KJØNN										
01 ÅLHUS	717	183	118	6	88	101	42	9	166	4
MENN	425	110	81	6	84	47	34	7	54	2
KVINNER	292	73	37	-	4	54	8	2	112	2
0101 EIKÅS	84	29	14	4	10	14	3	-	10	-
MENN	48	17	8	4	10	4	2	-	3	-
KVINNER	36	12	6	-	-	10	1	-	7	-
0102 LANGHAUGANE	116	10	27	-	16	19	6	3	34	1
MENN	68	4	21	-	14	10	6	1	11	1
KVINNER	48	6	6	-	2	9	-	2	23	-
0103 HJELLEBREKKE	70	14	9	-	10	10	9	2	16	-
MENN	36	7	6	-	10	2	6	2	3	-
KVINNER	34	7	3	-	-	8	3	-	13	-
0104 VASSENDEN NORD	116	13	19	2	18	18	6	-	40	-
MENN	68	6	16	2	17	8	5	-	14	-
KVINNER	48	7	3	-	1	10	1	-	26	-
0105 VASSENDEN SØR	86	22	7	-	12	14	4	2	25	-
MENN	57	17	4	-	12	10	4	2	8	-
KVINNER	29	5	3	-	-	4	-	-	17	-
0106 SANDDAL	59	32	6	-	7	7	1	-	4	2
MENN	39	21	6	-	6	3	1	-	1	1
KVINNER	20	11	-	-	1	4	-	-	3	1
0107 SVIDAL	70	23	12	-	7	12	6	-	10	-
MENN	39	13	4	-	7	7	4	-	4	-
KVINNER	31	10	8	-	-	5	2	-	6	-
0108 ÅLHUS	116	40	24	-	8	7	7	2	27	1
MENN	70	25	16	-	8	3	6	2	10	-
KVINNER	46	15	8	-	-	4	1	-	17	1
02 HELGHEIM	768	329	72	12	92	60	38	10	147	8
MENN	467	194	52	11	89	27	29	4	59	2
KVINNER	301	135	20	1	3	33	9	6	88	6
0201 MYKLEBOST	125	67	3	1	24	7	3	2	17	1
MENN	82	41	3	1	24	3	2	-	8	-
KVINNER	43	26	-	-	-	4	1	2	9	1
0202 ÅRDAL	128	57	25	1	9	4	5	1	26	-
MENN	81	32	22	1	9	3	4	-	10	-
KVINNER	47	25	3	-	-	1	1	1	16	-
0203 HELGHEIM	61	9	6	-	6	7	6	3	24	-
MENN	36	5	6	-	6	3	4	2	10	-
KVINNER	25	4	-	-	-	4	2	1	14	-
0204 FUGLE	72	28	5	1	13	6	6	-	13	-
MENN	46	17	3	1	13	2	5	-	5	-
KVINNER	26	11	2	-	-	4	1	-	8	-
0205 SKEI	116	9	15	7	17	19	7	3	38	1
MENN	70	8	9	6	15	8	7	1	16	-
KVINNER	46	1	6	1	2	11	-	2	22	1
0206 KJØSNESFJORDEN	27	17	1	-	5	1	-	-	1	2
MENN	14	8	1	-	4	-	-	-	-	1
KVINNER	13	9	-	-	1	1	-	-	1	1
0207 FØRDE	18	14	-	-	-	2	2	-	-	-
MENN	12	10	-	-	-	1	1	-	-	-
KVINNER	6	4	-	-	-	1	1	-	-	-
0208 KLAKEGG	66	29	6	2	6	5	5	1	12	-
MENN	40	15	3	2	6	3	3	1	7	-
KVINNER	26	14	3	-	-	2	2	-	5	-

TABELL 24. TALET PÅ PRIVATHUSHALD MED UTVALDE KJENNETEIKN FOR BUSTADSTANDARD, OG DISPONERING AV PERSONBIL. BUSTADSTRØK/GRUNNKRINS. 1/11 1980

	ALLE	WC I BUSTADEN	WC UTANFOR BUSTADEN	ANNA DO	BAD I BUSTADEN	TELEFON I BUSTADEN	PIPE I BUSTADEN	BU- STADEN BYGD ETTER 1945	HUSHALD- ET EIG BUSTADEN	KJØKKEN 6 KVM OG OVER I BUSTADEN	HUSHALD- ET DISPO- NERER BIL
KOMMUNEN	992	775	17	137	784	661	928	580	706	817	642
TYPE BUSTADSTRØK											
TETTBYGDE STRØK	216	188	2	4	190	118	188	174	132	163	156
5641 LANGHAUGANE .	56	53	-	-	54	28	52	54	42	49	49
5642 VASSENDEN ...	79	70	-	2	70	39	67	59	41	56	55
5643 SKEI	81	65	2	2	66	51	69	61	49	58	52
SPREIDTBYGDE STRØK .	774	586	15	133	593	543	739	405	574	654	485
UOPPGITT BUSTADSTRØK	2	1	-	-	1	-	1	1	-	-	1
GRUNNKRINS											
01 ÅLHUS	517	418	7	59	419	323	482	324	362	428	340
0101 EIKÅS	58	45	1	8	46	44	54	25	44	49	38
0102 LANGHAUGANE .	80	73	2	-	74	43	75	67	58	70	64
0103 HJELLEBREKKE	47	38	-	8	37	26	46	30	35	40	34
0104 VASSENDEN NOR	91	81	-	2	80	42	78	64	45	68	63
0105 VASSENDEN SØR	61	55	-	4	53	44	59	44	48	55	36
0106 SANDDAL	40	23	1	15	21	23	40	18	31	31	22
0107 SVIDAL	57	39	3	10	38	43	53	32	45	44	32
0108 ÅLHUS	83	64	-	12	70	58	77	44	56	71	51
02 HELGHEIM	473	356	10	78	364	338	445	255	344	389	301
0201 MYKLEBOST ...	73	51	2	16	48	50	69	35	56	59	46
0202 ÅRDAL	76	68	-	8	69	60	73	47	54	64	51
0203 HELGHEIM	43	35	-	7	35	34	43	27	34	37	28
0204 FUGLE	50	30	2	13	33	31	46	25	36	35	26
0205 SKEI	88	72	2	4	73	54	77	67	53	65	58
0206 KJØSNESFJORDE	17	10	1	5	12	16	16	8	11	16	10
0207 FØRDE	7	6	-	1	6	7	7	5	7	7	6
0208 KLAKEGG	44	25	2	15	29	30	43	15	36	40	25
0209 VEITEBERG ...	47	39	-	4	37	36	45	13	37	41	34
0210 ÅMOT	28	20	1	5	22	20	26	13	20	25	17
UOPPGITT HEIMSTAD ..	2	1	-	-	1	-	1	1	-	-	1

OVERSYN SOM VISER KVA FOR KOMMUNE OG FOLKETELJINGSKRINS
GRUNNKRINSANE I 1980 HØYRDE TIL VED FOLKE- OG BUSTADTELJINGA I 1970

GRUNNKRINS 1980	KOMM 1970	---FOLKETELJINGSKRINS 1970---	
		HEIL KRINS	DEL AV KRINS
0101 EIKÅS	1431	1	
0102 LANGHAUGANE	1431		2
0103 HJELLBREKKE	1431		2
0104 VASSENDEN NORD	1431		3
0105 VASSENDEN SØR	1431		3
0106 SANDDAL	1431	6	
0107 SVIDAL	1431	4	5
0108 ÅLHUS	1431		5
0201 MYKLEBOST	1431	7	
0202 ÅRDAL	1431	8	
0203 HELGHEIM	1431	9	
0204 FUGLE	1431		10
0205 SKET	1431		10
0206 KJØSNESFJORDEN	1431		10
0207 FØRDE	1431	14	
0208 KLAKEGG	1431	11	
0209 VEITEBERG	1431	12	
0210 ÅMOT	1431	13	

AVGRENSING AV LAUGHAUGANE TETTSTAD

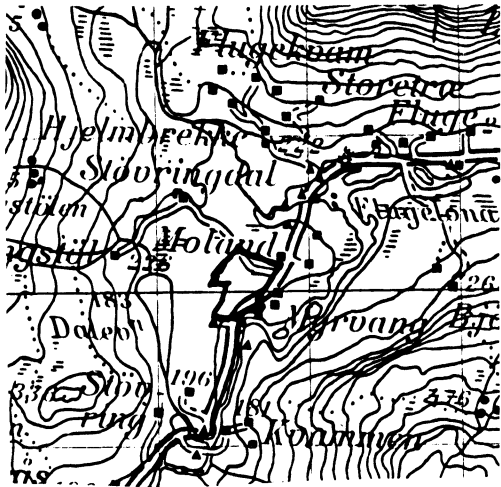

MALESTOKK CA. 1:50 000

AVGRENSING AV SKEI TETTSTAD

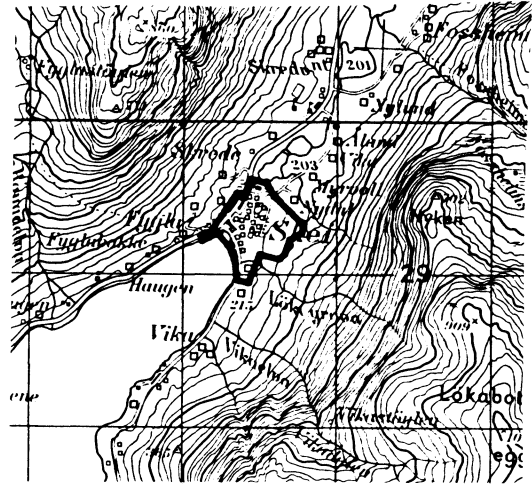

MALESTOKK CA. 1:50 000

AVGRENSING AV VASSENDEN TETTSTAD

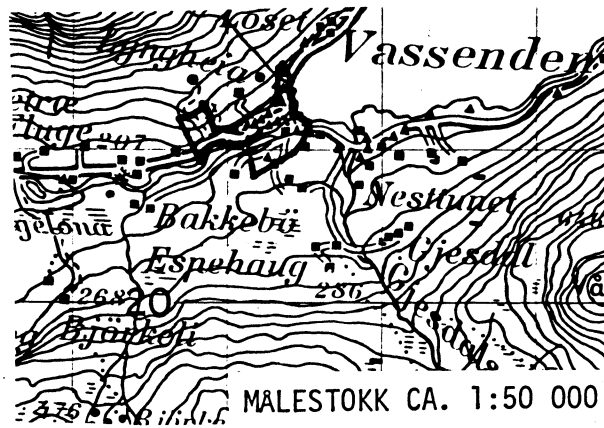

MALESTOKK CA. 1:50 000

Med samtykke frå Norges geografiske oppmåling
er NGOs kartmateriale brukt som kartgrunnlag.

Personskjema

Folke- og bustadteljing 1980

Undergitt
teiepliktStatistisk
Sentralbyrå
Folke-
teljingskontoretSend skjemaet tilbake i svarkonvolutten
som mottakaren av bustadskjemaet
har fått.

Lovheimel:

Stortingsvedtak av 16. november 1978, med heimel i lov nr. 2 av 25. april 1907.

SET KRYSS SLIK: IKKJE SLIK: BRUK HELST
BLYANT ELLER
BLÅ/SVART
KULEPENN.

H

1. Kven bur De saman med i husværet? Rettleiinga fortel kva vi meiner med eit husvære.
Set fleire kryss om nødvendig.1 Ingen4 Dotter, son2 Ektemake5 Mor, far3 Person eg er forlova med,
eller lev saman med
(utan formelt ekteskap)6 Sysken, svigerforeldre, barnebarn,
svoger, svigerinne, svigerbarn, tante,
onkel, nevø, niese, besteforeldre7 Andre personar2. Kva for trussamfunn
er De tilslutta?1 Den norske kyrkja
(statskyrkja)2 Trussamfunn utanfor
Den norske kyrkja3 Ikkje tilslutta noko
trussamfunn

3. Utanlandsk utdanning.

Dette spørsmålet skal berre dei svare på som har teke
utdanning utanfor Noreg.Dei som budde i Noreg i 1970 skal ikkje føre opp
utanlandsk utdanning teke før 1970.Før opp viktigaste utdanninga, i kva for land ho er
fullført, og kor lang skolegang De har i utlandet.

Utdanning

Land

Samla skolegang i utlandet (talet på år)

4. Kva var viktigaste kjelda Dykkar til livsopphald
i året frå 1. nov. -79 til 31. okt. -80?
Set berre eitt kryss.1 Inntekta frå eige arbeid, eller arbeidet
til andre personar (t.d. ektemake, foreldre)2 Verneplikts-/sivilteneste3 Pensjon, trygd 4 Stipend, lån, formue,
föderåd, leigeinntekt eller
anna formuesinntekt5. Utførte De inntektsgivande arbeid i minst
100 timar i året frå 1. nov. -79 til 31. okt. -80?
Arbeid som ein familiemedlem gjer i ei
familiebedrift (t.d. gardsbruk, butikk) blir
og rekna som inntektsgivande arbeid.1 Ja2 Nei

Sjå rettleiinga

Spørsmål 6 - 15 gjeld inntektsgivande arbeid. Berre dei som har svart "Ja" på spørsmål 5 skal svare på desse.

6. Før opp namn og adresse på den arbeidsstaden (bedrifta) der De
utførte inntektsgivande arbeid lengst tid i året frå 1. nov. -79 til
31. okt. -80. Med bedrift meiner vi t.d. butikk, kontor, gardsbruk,
fabrikk e.l. Sjå rettleiinga.

Namn

Adresse

Poststad

7. Gjer greie for verksemda på denne
arbeidsstaden så nøye som råd er.
Skriv t.d. jordbruk, produksjon av møbel,
leigebiltransport, bokhandel, sal av bilar e.l.

Verksemd:

8. Kva for yrke (tittel) hadde De på
denne arbeidsstaden?
Skriv t.d. heimhjelp, rørliggjar, sjuke-
pleiar, damefrisør, reklamekonsulent,
platearbeidar, reingjeringshjelp e.l.

Yrke:

9. Korleis er /var De knytt til arbeidsstaden
De har nemnt i spørsmål 6?1 Som fast eller mellombels tilsett2 Som sjølvstendig
(eigar)3 Som familiemedlem
utan fast løn i
familiebedrift10. Kor mange timar inntektsgivande arbeid utførte De i året frå 1. nov. -79 til 31. okt. -80?
Ta med alt inntektsgivande arbeid De utførte i heile perioden.1 100 - 499
arbeidstimar2 500 - 999
arbeidstimar3 1000 - 1299
arbeidstimar4 1300 arbeidstimar
eller fleire

H

11. Kor mange timar inntektsgivande arbeid utførte De i veka 25. - 31. okt.?

1 Ingen, arbeide
ikkje denne veka2 1 - 9
timar4 20 - 29
timarArbeide De ikkje denne
veka, skal De ikkje fylle
ut resten av skjemaet3 10 - 19
timar5 30 timar
eller fleire

12. Kvar møtte De på arbeid i veka 25. - 31. okt.?

1 Eg møtte fast på same
arbeidsstaden/adressa som eg har
ført opp på spørsmål 62 Eg møtte fast på ein annan stad..... kommune
(Skriv namnet på kommunen)3 Eg møtte på
ulike stader
denne vekaMøtte De på ulike
stader denne veka,
skal De ikkje fylle ut
resten av skjemaet.13. Kor ofte reiste eller gjekk De frå heimstaden
Dykkar til arbeidsstaden i veka 25. - 31. okt.?
Sjå rettleiinga.1 1 gong3 4 gonger
eller fleire2 2 - 3 gonger4 Var ikkje på
heimstaden
denne veka14. Kor lang tid brukte De til vanleg frå heimstaden
Dykkar til arbeidsstaden (ein veg) i veka
25. - 31. okt.?1 0 - 14 min.3 30 - 44 min.2 15 - 29 min.4 45 min.
eller meir15. Kva for transportmiddel brukte De til vanleg
frå heimstaden til arbeidsstaden (ein veg)
i veka 25. - 31. okt.?
Set fleire kryss om nødvendig.1 Bil3 Tog, trikk,
T-bane5 Brukte sykkel.
Gjekk i meir
enn 10 min.2 Buss4 Båt6 Anna

Bustadskjema

Folke- og bustadteljing 1980

Undergitt
teiepliktStatistisk
Sentralbyrå
Folke-
teljingskontoret

Lovheimel

Stortingsvedtak av 16 november 1978, med heimel i lov nr 2 av 25 april 1907

For kvart husvære skal det nyttast berre
ein svarkonvolutt. Alle personskjema og det utfylte
bustadskjemaet skal sendast samla i svarkonvolutten.SET KRYSS SLIK: IKKJE SLIK: BRUK HELST
BLYANT ELLER
BLÅ/SVART
KULEPENN.

H

1. Har andre som bur i husværet fått bustadskjema?

1 Nei2 JaLes teksten under midten på
skjemaet før De held fram.2. Kor mange rom på 6m²
eller meir er det i husværet?
Ta ikkje med kjøkken, bad og gang

1 rom

5 rom

2 rom

6 rom

3 rom

7 rom

4 rom

8 rom eller
fleire3. Kor stort er husværet,
målt i kvadratmeter?Under 30m²60-79m²30-39m²80-99m²40-49m²100-129m²50-59m²130m²
eller meir4. Kva slags eige-/leigeforhold er det til husværet?
Set berre eitt kryss.Eg/vi eig det gjennom
burettslag, aksjeselskap e.l.Eg/vi eig det aleine
eller saman med andreEg/vi leiger det ved
vanleg leigekontraktEg/vi leiger det gjennom
arbeidet (tenestebustad)Eg/vi leiger det ei viss
avgrensa tidEg/vi leiger det på
andre vilkår enn dei
som er nemnde ovanfor

5. Kor stort kjøkken er det i husværet?

Kjøkkenet er 6m²
eller størreKjøkkenet er
mindre
enn 6m²Det er
ikkje kjøkken
i husværet6. Kva slags WC/do har dei som bur i husværet
tilgjenge til?Vassklosett
i husværetVassklosett
utanfor husværetVassklosett
utanfor husværet

Annan do

7. Kva er viktigaste kjelda for oppvarming av husværet?

Sentralvarme
(radiatorar e.l.)Elektriske omnar,
varmekablar e.l.Omnar for flytande
brensel (olje, parafin e.l.)Omnar for fast
brensel (ved, koks e.l.)

Spørsmål 8 - 15 nedanfor skal De og svare på

Dersom det er motteke eitt bustadskjema i
husværet, fyller De det ut og sender det tilbake
i svarkonvolutten saman med alle person-
skjema.Dersom fleire i husværet har motteke bustad-
skjema og svarkonvolutt, så gjer følgjande:

1. Ta kontakt med den (dei) andre som har motteke bustadskjema.
2. Fyll ut eitt av bustadskjema.
3. Send dette skjemaet saman med dei utfylte personskjema tilbake i same svarkonvolutten.

8. Er det pipe i husværet?

Ja

Nei

9. Er det montert brenselomn
eller peis i husværet?

Ja

Nei

10. Er det bad eller dusj i
husværet?

Ja

Nei

11. Er det telefon i
husværet?

Ja

Nei

12. Rår nokon av dei som bur
i husværet over personbil?

Ja

Nei

H

13. Kva slags hus ligg husværet i? Sjå rettleiinga.

Våningshus knytt til gardsdrift
(hovudbygning, kårustad,
forpaktarbustad e.l.)Frittliggjande einestad (einebustad
med minst ein halv meters
avstand til næraste hus)Hus i kjede, rekkjehus, terrassehus
eller vertikalt delt tomannsbustad

Horisontalt delt tomannsbustad

Anna bustadbygg med
mindre enn 3 etasjarBlokk, leigegård eller
anna bustadbygg med
3 etasjar eller meir

Forretningsbygg, verkstadbygg e.l.

Hotell, pensjonat, aldersheim, barneheim,
sjukehus, militærforlegning eller anna
bygg for felleleshald

14. Når vart huset bygd?

1900 eller før

1901 - 1920

1921 - 1940

1941 - 1945

1946 - 1950

1951 - 1960

1961 - 1970

1971 - 1980

15. Kor mange husvære er det i huset? Rettleiinga fortel kva vi meiner med hus og husvære.

1 husvære

2 husvære

3 husvære

4 husvære

5 husvære

Dersom det er 6 husvære eller fleire,
før opp talet her →