

KOMMUNEHEFTE



# FOLKE- OG BOLIGTELLING 1980

1850 **TYSFJORD**

STATISTISK SENTRALBYRÅ  
KONGSVINGER



FOLKE- OG BOLIGTELLING  
1. NOVEMBER 1980

1850 TYSFJORD

STATISTISK SENTRALBYRÅ  
KONGSVINGER 1981

ISBN 82-587-0001-4



## FORORD

Hovedformålet med Folke- og bolig telling 1980 var å gi et bilde av befolkningen og levekårene i det norske samfunnet ved å se opplysninger om alder, kjønn, yrke, arbeid, inntekt, utdanning, boforhold o.l. i sammenheng.

Et annet viktig formål var å gi statistikk for mindre geografiske områder, som kommuner og deler av kommuner. De statistiske kommuneheftene gir de første resultatene fra tellingen for å dekke dette formålet. Flere resultater for den enkelte kommune i form av et sett upubliserte tabeller (en "tabellpakke"), vil foreligge kort tid etter at heftene er utgitt. Tabellene vil bli levert som utskrift på papir eller micro-fiche, etter brukerens ønske.

Når kommuneheftene for alle kommuner i et fylke er publisert, vil det bli laget et sammendrag for hele fylket med tabeller som svarer til dem som finnes i kommuneheftene. Når hele landet er dekket med kommunehefter, vil det også bli laget et sammendrag for hele landet. Tilsvarende sammendrag for fylkene og hele landet vil bli laget av den "tabellpakke" som er nevnt foran.

Resultatene fra Folke- og bolig telling 1980 vil ellers bli gitt i tabellpublikasjoner som vil kaste lys over spesielle emner, bl.a. sysselsetting, boligforhold, familier og husholdninger. Resultatene vil også bli vist i kart og diagrammer. Bl.a. vil det bli laget bosettingskart tilsvarende de som ble laget i samband med Folke- og bolig telling 1970.

Statistisk Sentralbyrå, Oslo/Kongsvinger, 16. november 1981

Arne Øien

---

Johan-Kristian Tønder



## INNHold

	Side
Tabellregister .....	7
<b>Tekstdel</b>	
1. Opplegg og gjennomføring .....	8
1.1. Omfang .....	8
1.2. Grunnlag for statistikken .....	8
1.3. Datainnsamling .....	8
2. Feilkilder .....	9
3. Begreper og kjennemerker .....	9
3.1. Personkjennemerker .....	9
3.2. Familie- og husholdningstype .....	14
3.3. Boligkjennemerker .....	15
3.4. Inndelingen i grunnkretser .....	17
4. Bruk av tabellene .....	17
5. Merknader til tabellene .....	18
Tabelldel .....	19
<b>Vedlegg</b>	
1. Grunnkretser i 1980 og tellingskretser i 1970. Endringer i kommuneinndelingen fra 1970 til 1980 .....	35
2. Kart over grunnkretsinnndelingen .....	37
3. Kart over tettsteder .....	41
4. Personskjema .....	43
5. Boligskjema .....	45

### Standardtegn i tabeller

- : Tall kan ikke offentliggjøres
- Null



## TABELLREGISTER

	Side
1. Folkemengden ved folketellingene 1801 - 1980 .....	19
2. Folkemengden etter kjønn, ekteskadelig status og alder. 1/11 1980 .....	19
3. Folkemengden etter trossamfunn/viktigste kilde til livsopphold, kjønn og alder. 1/11 1980 .....	19
4. Personer 16-66 år etter yrkesaktivitet, arbeidstid, kjønn og høyeste utdanning. 1/11-79 - 31/10-80 .....	20
5. Personer 16 år og over, etter yrkesaktivitet, arbeidstid, kjønn og alder. 1/11-79 - 31/10-80 .....	21
6. Yrkesaktive 16 år og over, etter alder og næring. 1/11-79 - 31/10-80 .....	21
7. Yrkesaktive 16 år og over, etter kjønn, arbeidstid og næring/yrkesfelt. 1/11-79 - 31/10-80 .....	22
8. Yrkesaktive 16 år og over i arbeid i uka 25/10 - 31/10 1980, etter kjønn, arbeidstid i uken og næring/yrkesfelt .....	23
9. Yrkesaktive 16 år og over med fast oppmøteplass på arbeid i uka 25/10 - 31/10 1980, etter tallet på arbeidsreiser, reisetid og yrkesfelt/oppmøteplass .....	24
10. Yrkesaktive 16 år og over med fast arbeidsreise i uka 25/10 - 31/10 1980, etter reise- måte, oppmøteplass, tallet på arbeidsreiser og reisetid .....	25
11. Boliger etter hustype og tallet på rom. Bosatte etter tallet på rom i boligen. 1/11 1980 .....	26
12. Boliger etter husets byggeår og hustype/eie-/leieform. Bosatte og rom, etter husets byggeår. 1/11 1980 .....	26
13. Boliger etter viktigste kilde til oppvarming og byggeår/installasjon av pipe. Bosatte etter boligens viktigste kilde til oppvarming. 1/11 1980 .....	27
14. Boliger etter sanitærutstyr og tallet på rom. Bosatte etter boligens sanitærutstyr. 1/11 1980 .....	27
15. Boliger, rom og bosatte, etter hustype. 1/11 1980 .....	28
16. Boliger etter eie-/leieform og areal. Bosatte etter eie-/leieforhold til boligen. 1/11 1980 .....	28
17. Boliger, bosatte og rom, etter bosatte pr. rom i boligen. 1/11 1980 .....	28
18. Boliger etter tallet på rom og tallet på bosatte. 1/11 1980 .....	29
19. Familier og personer, etter familietype, husholdningstype og tallet på familier i hus- holdningen/yrkesaktivitet i familien. 1/11 1980 .....	29
20. Familier og personer i privathusholdninger, etter familietype og eie-/leieforhold til boligen/tallet på rom i boligen. 1/11 1980 .....	30
21. Tallet på privathusholdninger med utvalgte kjennetegn for boligstandard, og disponering av personbil. Bosatte i slike husholdninger, etter alder. 1/11 1980 .....	30
22. Folkemengden etter alder, kjønn og type boligstrøk/grunnkrets. 1/11 1980 .....	31
23. Yrkesaktive 16 år og over, etter næring, kjønn og type boligstrøk/grunnkrets. 1/11 1980 ..	32
24. Tallet på privathusholdninger med utvalgte kjennetegn for boligstandard, og disponering av personbil. Boligstrøk/grunnkrets. 1/11 1980 .....	33



## 1. OPPLÈGG OG GJENNOMFØRING

### 1.1. Omfang

Folke- og bolig telling 1980 omfatter alle personer (også utenlandske statsborgere) som ifølge Forskrifter om føringen og ordningen av folkeregistrene fastsatt av Statistisk Sentralbyrå den 26. november 1979, var registrert bosatt i Norge på tellingstidspunktet den 1. november 1980.

Boligtellingen har med alle privatboliger (private leieligheter mv.) hvor minst én person var registrert bosatt den 1. november 1980.

Boliger som var ubebodd eller som var bebodd bare av midlertidig tilstedeværende (f.eks. ugifte personer som oppholdt seg utenom foreldrenes hjem på grunn av skolegang, studier), omfattes ikke av tellingen. Det er heller ikke innhentet opplysninger om boliger for forpleide i aldershjem, pleiehjem, barnehjem og andre fellesinstitusjoner.

Enheten hus omfattes ikke av tellingen denne gang. Det gis likevel enkelte opplysninger om det huset som boligen ligger i. I avsnitt 3 er det gjort nærmere rede for bostedsbegrepet (det sted en person skal regnes som bosatt) og boligbegrepet.

### 1.2. Grunnlag for statistikken

De fleste opplysninger i folke- og bolig tellingen bygger på oppgaver gitt direkte av oppgavegiverne på egne skjemaer.

Personskjema ble sendt til alle personer som hadde fylt 16 år eller fylte 16 år i løpet av 1980, (se vedlegg 4).

For personer under 16 år fikk Statistisk Sentralbyrå de nødvendige opplysninger fra folkeregisteret i den enkelte kommune.

Opplysningene om den enkelte privatbolig er gitt på eget boligskjema, (se vedlegg 5).

Oppgavene over befolkningens utdanningsbakgrunn er hentet fra utdanningsopplysningene gitt i folketellingen 1970 og "Arkivet for påbegynt og avsluttet utdanning" i Statistisk Sentralbyrå som inneholder alle utdanninger som en person har avsluttet i Norge i perioden 1970 - 1980. I tillegg kommer oppgaver over utenlandsk utdanning gitt i folketellingen 1980.

Oppgaver over alder, kjønn og andre demografiske kjennetegn er hentet fra Det sentrale personregister i Statistisk Sentralbyrå.

Nødvendige oppgaver over de vernepliktige og sivile tjenestepliktige er innhentet gjennom Forsvarets overkommando og Administrasjonen for sivile tjenestepliktige.

Folke- og bolig telling 1980 ble gjennomført med hjemmel i Statistikkloven av 25. april 1907 og Stortingsvedtak av 16. november 1978.

### 1.3. Datainnsamling

Ved folketellingen i 1980 ble skjemaene sendt i posten direkte til den enkelte person. Før utsendingen tok til, ble navn og adresse påført skjemaene. Det var Det sentrale personregister som dannet grunnlaget for denne påføringen.

Hver person fikk tilsendt sitt eget personskjema sammen med en rettleiding.

I tillegg fikk den eldste personen i familien et boligskjema. Med boligskjemaet fulgte også en svarkonvolutt.

Utfylte personskjema fra alle som bodde i boligen sammen med ett boligskjema ble sendt samlet tilbake i svarkonvolutten. Dersom det bodde flere familier i samme boligen, nyttet familiene samme svarkonvolutt og bare ett boligskjema ble utfylt. Innsamlingsmetoden gav derfor grunnlag for å danne bohusholdninger (se nedenfor) i folke- og bolig tellingen.

Den enkelte person er i tellingen regnet å ha sitt bosted i den bolig hvor vedkommende var registrert bosatt i folkeregisteret 1. november 1980. Innsamlingen av opplysningene viste at enkelte personer bodde i en annen bolig enn der de var registrert bosatt i folkeregisteret. Dette gjaldt bl.a. ugifte studenter og skoleelever som bodde på hybel og som sendte sitt personskjema i samme svarkonvolutt som hybelverten. Dette gjaldt også personer som hadde flyttet kort tid før 1. november 1980 og

som gav opp boligopplysninger på den nye adressen, mens flyttingen først ble registrert i folkeregistret etter 1. november 1980. I slike tilfelle ble personene likevel regnet som bosatt i den boligen/adressen de var registrert på i folkeregisteret 1. november 1980. I avsnitt 3 er det gjort rede for hvilket sted en person skal regnes som bosatt. I samme avsnitt er det også gjort rede for begrepet "bohusholdning".

De personer som ikke hadde svart på folketellings skjemaene til rett tid, fikk tilsendt en adressert purring.

De som ikke svarte på den adresserte purringen, ble oppsøkt av tellere som krevde inn oppgavene.

## 2. FEILKILDER

Under gjennomføring og bearbeiding av en statistisk telling vil det alltid kunne oppstå ulike feil som kan gi utslag i tellingsresultatene.

De fleste feilene oppstår vanligvis under oppgaveinnhenting og kommer av uriktige svar eller mangelfullt utfylte skjemaer.

Feil som oppstår under bearbeidingen er først og fremst knyttet til koding av opplysninger, i vårt tilfelle spesielt opplysningene om næring og yrke.

For å få et grunnlag til å vurdere hvor omfattende feilene er, ble det gjennomført en kvalitetskontrollundersøkelse i samband med tellingen.

Resultatene fra denne undersøkelsen blir publisert i serien Statistiske analyser. Resultatene er ventet å foreligge i løpet av 1982 og vil ta for seg sentrale kjennetegn fra boligdelen av tellingen, og kjennetegn for sysselsetting og arbeidsmarked.

## 3. BEGREPER OG KJENNERMERKER

### 3.1. Personkjennemerker

Når ikke annet er nevnt, refererer personopplysningene seg til 1. november 1980.

#### Bosted

Den enkelte person er i tellingen regnet å ha sitt bosted i den kommune og i den bolig hvor vedkommende var registrert som bosatt i folkeregisteret den 1. november 1980. Hovedregelen er at en person skal registreres som bosatt der vedkommende regelmessig tar sin døgnhvile.

De viktigste registreringsreglene er ellers:

Bostedsforhold	Skal registreres som bosatt i
Gift person som pga. arbeid, studier, avtjening av verneplikt e.l. oppholder seg utenom ektefellenes felles bolig	Ektefellenes felles bolig
Ugift person som pga. studier, skolegang eller avtjening av verneplikt oppholder seg utenom foreldrenes/forsørgers bolig	Foreldrenes/forsørgers bolig
Ugift person med eget arbeid og som vanligvis ikke bor hos foreldre/forsørger	Boligen der personen vanligvis bor
Person som pga. ferie, besøk hos kjente, forretningsreise e.l. er fraværende fra boligen der vedkommende vanligvis bor	Boligen der personen vanligvis bor
Person som er forpleid i barnehjem, aldershjem, pleiehjem eller er satt bort i privat pleie	Barnehjemmet, aldershjemmet, pleiehjemmet eller boligen hvor personen er i pleie
Person som er innlagt på sykehus eller anbrakt på arbeidsskole, arbeidsanstalt eller i fengsel	Boligen der personen var bosatt før innleggelsen eller anbringelsen

Personer som ikke kan henføres til en bestemt bolig, er regnet til gruppen "Uten fast bopel". Personer uten fast bopel er som regel registrert som bosatt i den kommunen hvor de sist hadde fast bosted.

I det følgende er begrepet "Bosatt" brukt i samme betydning som begrepet "Registrert bosatt".

Det er ikke innhentet opplysninger om midlertidig bosted. Det kan derfor ikke gis oppgaver over den tilstedeværende befolkning.

Opplysningene fra Folke- og boligteiling 1980 er ikke brukt til å justere opplysningene i folkeregistrene.

#### Alder

I fordelingen etter alder er den enkelte person gruppert etter alder pr. 31. desember 1980 (Alder = 1980 - fødselsår).

#### Ekteskapelig status

Det er brukt fire hovedgrupperinger etter ekteskapelig status, nemlig ugifte, gifte, skilte og enker/enkemenn.

#### Samboende

Med samboende menes personer som lever sammen (i ekteskapsliknende forhold) uten å ha inngått formelt ekteskap.

I gruppen samboende er regnet bare de personer som er registrert bosatt på samme adresse i folkeregisteret 1. november 1980.

#### Trossamfunn

Det er brukt tre grupperinger etter trossamfunn, nemlig "Den norske kirke", "Trossamfunn utenfor den norske kirke" og "Ikke tilsluttet trossamfunn".

Personer under 16 år er som regel gruppert sammen med sine foreldre. I de tilfelle foreldrene ikke tilhører samme gruppe, er imidlertid barna ført til gruppen for uoppgitt.

#### Utdanning

Opgavene over utdanning omfatter enkeltutdanninger på hel- eller deltid av minst 5 måneders normal varighet.

For personer med flere enkeltutdanninger, er den utdanning som har lengst samlet varighet (normal varighet av enkeltutdanningen tillagt varigheten av den forutdanning som kreves) regnet som høyeste utdanning. Av utdanninger med lik samlet varighet, er den som antas å være av størst yrkesmessig betydning, oppfattet som personenes høyeste utdanning. Utdanningsgrupperingen er foretatt etter 1973-utgaven av Standard for utdanningsgruppering i offentlig norsk statistikk (Statistisk Sentralbyrås Håndbøker nr. 28).

Standarden er bygd opp som et pyramidisk klassifikasjonssystem.

Enkeltutdanningene er først ordnet i grove grupper som i standarden kalles utdanningsnivåer. Innenfor hvert nivå er det først foretatt en sortering etter fagfelt, dernest en finere sortering i faggrupper.

Inndelingen i nivåer eller hovedgrupper er foretatt på denne måte:

0. Ingen utdanning og utdanning på førskolenivå (utdanning for 6-åringer og mindre barn)
1. Utdanning på barneskolenivå (1 - 6 år, førskoleutdanning ikke medregnet)
2. Utdanning på ungdomsskolenivå (7 - 9 år)
3. Utdanning på gymnasnivå I (10 år)
4. Utdanning på gymnasnivå II (11 - 12 år)
5. Utdanning på universitets- og høgskolenivå I (13 - 14 år)
6. Utdanning på universitets- og høgskolenivå II (15 - 16 år)
7. Utdanning på universitets- og høgskolenivå III (17 - 18 år)
8. Utdanning på forskernivå (over 18 år)
9. Uoppgitt utdanning.

I tabellene over personenes høyeste utdanning fra folketellingen er gruppene 0 og 9 slått sammen til en gruppe.

Fagfelt er i standarden spesifisert slik:

1. Allment fagfelt
2. Humaniora og estetikk
3. Undervisning
4. Administrasjon, økonomi, samfunnsvitenskap og jus
5. Industri, håndverk, naturvitenskap og teknikk
6. Samferdsel
7. Helsevesen
8. Jordbruk, skogbruk og fiske
9. Tjenesteyting og forsvar.

I tabellene fra folketellingen er bare de viktigste fagfeltene under de forskjellige nivå- eller hovedgruppene spesifisert. De andre fagfelt er slått sammen til en gruppe.

I folketellingen 1970 ble det foretatt en tre-delning av standardens gymnasnivå etter utdanningsvarighet på henholdsvis 10 år, 11 år og 12 år.

I folketellingen 1980 følger inndelingen standardens gruppering, nemlig en gruppering på henholdsvis 10 år og 11-12 år.

Fagutdanninger avsluttet før 1972/73 og som ikke bygger på examen artium, kodes i tellingen 1980 med 8 års allmennutdanning som grunnlag. Fagutdanninger avlagt etter 1972/73 kodes med 9 år som grunnlag.

#### Viktigste kilde til livsopphold

Personer 16 år og over er gruppert etter den kilde til livsopphold som var viktigst de siste 12 månedene før tellingstidspunktet, dvs. fra 1. november 1979 fram til 1. november 1980. For personer under 16 år bosatt i privathusholdninger er inntekt fra andre personer alltid regnet som viktigste kilde til livsopphold.

For personer under 16 år bosatt i felleleshusholdninger er pensjon, trygd regnet som viktigste kilde til livsopphold.

Med "inntekt av eget arbeid" er ment inntekt av egen yrkesaktivitet.

"Pensjon, trygd" omfatter syketrygd, arbeidsløshetsstrygd, forsørgertrygd, uføretrygd, alderstrygd, yrkesskadetrygd, krigspensjon, bedriftspensjon o.l.

Som "stipend, lån, formue, føderåd, leieinntekt eller annen formuesinntekt" regnes også utbetalinger i forbindelse med livsforsikring eller individuell pensjonsforsikring. Underhold fra andre enn privatpersoner (f.eks. stønader fra det offentlige, institusjoner eller bedrifter), unntatt pensjon og trygd regnes også med her.

Personer som har andre personers inntekt som viktigste kilde til livsopphold er gruppert under "inntekt av eget arbeid eller andre personers arbeid/inntekt". Dette gjelder uansett om inntekten kommer fra arbeid, pensjon, trygd eller stipend, lån mv.

#### Yrkesaktivitet

I Folke- og bolig telling 1980 er det innhentet oppgaver om yrkesaktiviteten både for de siste 12 månedene før tellingstidspunktet og den siste uka før tellingstidspunktet.

Som yrkesaktivitet er regnet alt arbeid som blir utført mot betaling i form av lønn, inntekt av egen bedrift, provisjon, honorarer o.l. Arbeid som familiemedlem uten fast lønn i familiebedrift (f.eks. gårdsbruk, butikk) og verneplikts-/siviltjeneste er også regnet som yrkesaktivitet.

Som yrkesaktive de siste 12 månedene er regnet personer 16 år og over som utførte yrkesaktivitet av minst 100 timers varighet i denne perioden.

Som yrkesaktive den siste uka før tellingstidspunktet er regnet personer 16 år og over som utførte yrkesaktivitet av minst 1 times varighet i denne uka. Personer som var midlertidig borte fra arbeidet hele uka på grunn av sykdom, permisjon, ferie e.l. er ikke regnet med blant de yrkesaktive.

### Arbeidstid

Det er innhentet oppgaver over arbeidstida både for de siste 12 månedene før tellingstidspunktet og den siste uka før tellingstidspunktet.

Arbeidstida omfatter all tid som er medgått til yrkesaktivitet. Arbeidstid som har gått med til forberedelse i tillegg til ordinær arbeidstid, er også regnet med (f.eks. forberedelser i tillegg til ordinær undervisningstid for lærere). Tid som er brukt til skolearbeid, studier og husarbeid for egen familie, er ikke regnet med.

Fravær på grunn av sykdom, permisjon, ferie e.l. er heller ikke regnet med i arbeidstida.

### Generelt om grupperingen etter næring, yrke og yrkesstatus

Personer 16 år og over med yrkesaktivitet er gruppert på næring etter arten av virksomheten til den bedrift der den enkelte arbeide hele tiden eller lengst tid de siste 12 månedene før tellingstidspunktet. Disse personene er videre gruppert på det yrke og den yrkesstatus som de hadde hele tiden eller lengst tid i denne bedriften i 12-månedersperioden.

Personer 16 år og over med yrkesaktivitet siste uka før tellingstidspunktet er gruppert etter den næring og det yrke vedkommende oppgav å ha hatt i den bedriften som den enkelte arbeide hele tiden eller lengst tid de siste 12 månedene før tellingstidspunktet. Det er således ikke innhentet særskilte oppgaver om de yrkesaktives næring og yrke for den siste uka før tellingstidspunktet.

### Næring

Næringsgrupperingen er foretatt etter 1978-utgaven av Standard for næringsgruppering i offentlig norsk statistikk (Statistisk Sentralbyrå's Håndbøker nr. 9).

Denne standarden er i samsvar med International Standard Industrial Classification of All Economic Activities (ISIC).

I standarden er grupperingssystemet utformet som et femsifret pyramidisk system hvor hvert siffer angir et grupperingsnivå. De fem nivåene er gitt følgende betegnelser:

Næring	1-sifret kode
Næringsområde	2-sifret kode
Næringshovedgruppe	3-sifret kode
Næringsgruppe	4-sifret kode
Næringsundergruppe	5-sifret kode

Næringene på 1-sifret nivå har følgende 9 inndelinger:

1. Jordbruk, skogbruk, fiske og fangst
2. Bergverksdrift
3. Industri
4. Kraft- og vannforsyning
5. Bygge- og anleggsvirksomhet
6. Varehandel, hotell- og restaurantvirksomhet
7. Transport, lagring, post og telekommunikasjoner
8. Bank- og finansieringsvirksomhet, forsikringsvirksomhet, eiendomsdrift og forretningsmessig tjenesteyting
9. Offentlig, sosial og privat tjenesteyting.

En oversikt over den videre inndeling i næringsområder mv. finnes i Standard for næringsgruppering.

Næringsgrupperingen i 1980-tellingen er ikke direkte sammenliknbar med næringsgrupperingen i 1970-tellingen. Årsaken til dette er overgangen til ny standard for næringsgruppering i 1972. I folketellingen 1970 ble næringsgrupperingen foretatt etter 1960-utgaven av Standard for næringsgruppering.

Tabeller med sammenliknbare tall mellom tellingene i 1970 og 1980 vil bli publisert en tid etter kommuneheftene i de såkalte "tabellpakkene". Næringsoppgaver med resultater fra 1970-tellingen gruppert etter 1978-utgaven av Standard for næringsgruppering, vil da bli gitt. I folketellingen 1980 gis det næringsoppgaver ned på næringsgruppe (3-sifret kode).

## Yrke

Yrkesgrupperingen er foretatt etter Standard for yrkesgruppering i offentlig norsk statistikk (utgitt av Arbeidsdirektoratet i 1965). Standarden følger i prinsippet 1958-utgaven av International Standard Classification of Occupations (ISCO).

Standarden er bygd opp slik at nær beslektede yrker er ført sammen til såkalte yrkesgrupper, som igjen danner yrkesområder. Disse yrkesområdene er ført sammen til yrkesfelt.

Hvert yrke i klassifiseringen er betegnet med 5-sifret kodenummer:

første siffer angir yrkesfeltet  
 første og annet siffer angir yrkesområde  
 første - tredje siffer angir yrkesgruppe  
 første - femte siffer angir yrke.

Til folketellingen 1980 har Statistisk Sentralbyrå ført nye yrker inn i denne standarden. Den inndelingen i yrkesgrupper som er brukt i 1965-utgaven, er stort sett brukt også her. Videre er en del yrkesgrupper slått sammen og noen er splittet i flere grupper. En ny 3-siffergruppe er tatt med for olje- og gassarbeid. Dessuten er ledende tjenestemenn i kommunal- og fylkeskommunal administrasjon og forvaltning skilt ut som ny gruppe.

Gruppene "Lærere" og "Faglærere i praktiske yrker" er slått sammen til en gruppe.

Opgaver over yrke er i tellingen gitt med på yrkesgruppe (3-sifret kode).

## Yrkesstatus

I tellingen er det brukt følgende tre grupperinger etter yrkesstatus:

1. Fast eller midlertidig ansatt
2. Selvstendig
3. Familienmedlem uten fast lønn i familiebedrift.

Personer (også medeiere) som arbeide i firmaer organisert som aksjeselskap, andelslag eller annen selskapsform med begrenset ansvar, er alltid regnet som ansatte.

En person er regnet som selvstendig dersom vedkommende drev virksomhet alene for egen regning eller sammen med andre med ubegrenset ansvar (f.eks. i ansvarlig selskap).

Gruppen "Familie-medlem uten fast lønn i familiebedrift" omfatter personer som arbeide i familievirksomhet uten fast avtalt lønn og som verken var eier eller medeier i virksomheten. Et familiemedlem uten fast lønn kan imidlertid ha vederlag for arbeidet i form av kost og losji, andel av overskott e.l.

I de tilfelle hvor ektefeller arbeide i felles virksomhet (f.eks. gårdsbruk) som ikke var organisert som aksjeselskap e.l., er den ene ektefellen regnet som selvstendig og den andre som familiemedlem uten fast lønn i familiebedrift, med mindre begge ektefellene var registrert som eiere av virksomheten.

## Generelt om oppmøteplass, reisehyppighet, reisetid og transportmåte

Kjennemerkene gjelder personer 16 år og over med yrkesaktivitet i siste uka før tellingstidspunktet.

Reisehyppighet, reisetid og transportmåte gjelder yrkesaktive personer med fast oppmøteplass (se oppmøteplass).

Reisetid og transportmåte gjelder yrkesaktive personer med fast arbeidsreise (se reisehyppighet).

## Oppmøteplass

Med oppmøteplass forstår en det stedet hvor vedkommende møtte fram ved arbeidshagens start.

Personer 16 år og over med yrkesaktivitet siste uka før tellingstidspunktet er gruppert etter kommunen den faste oppmøteplassen lå i (rute 1 og 2 i personskjemaet).

Personer som i denne uka møtte på ulike arbeidssteder, var til sjøs e.l., er ikke regnet å ha fast oppmøteplass (rute 3 i personskjemaet).

Reisehyppighet

Med reisehyppighet forstås en det antall ganger vedkommende reiste fra hjemsted til arbeidssted den siste uka før tellingstidspunktet.

Hjemsted er alltid regnet som den boligadresse vedkommende er registrert bosatt på i folkeregisteret. For personer som bodde midlertidig på f.eks. hybel eller brakke i denne uka, er reisen mellom hybel, brakke og arbeidssted ikke medregnet.

For personer som var registrert bosatt på arbeidsstedet er det regnet hvor mange dager vedkommende var på arbeid siste uka før tellingstidspunktet.

Med "fast arbeidsreise" menes personer med fast oppmøteplass og som reiste minst en gang fra hjemsted til arbeidssted i uka før tellingstidspunktet.

Reisetid

Reisetid er reisetiden fra hjemsted (registrert boligadresse) til arbeidssted. Reisetiden er regnet én vei. I reisetiden er gangtid og ventetid under reisen tatt med. Det samme gjelder faste gjøremål som f.eks. å bringe barn til barnehage, dagmamma e.l. Tilfeldige gjøremål og forsinkelser er ikke regnet med.

For pendlere som bodde midlertidig på f.eks. hybel, brakke e.l., er reisetiden regnet fra hjemstedet og fram til arbeidsstedet.

Transportmåte

Med transportmåte forstås de transportmidler vedkommende til vanlig nyttet én vei fra hjemsted til arbeidssted siste uka før tellingstidspunktet.

For personer som ikke reiste på samme måte hver dag, er det regnet med den reisemåten vedkommende nyttet flest dager.

3.2. Familie og husholdningstype

Grupperingene på familie og husholdningstype refererer seg til tellingstidspunktet den 1. november 1980.

Familie

Til én og samme familie er regnet:

1. Ektepar og eventuelle ugifte barn registrert bosatt i samme privatbolig, aldershjem, pleiehjem, e.l.

2. Far/mor med ugifte barn registrert bosatt i samme privatbolig, aldershjem, pleiehjem, pensjonat, hotell e.l.

3. Hver enkelt person som ikke hører inn under noen av de to gruppene som er spesifisert ovenfor (bl.a. personer uten fast bopel). Disse personene danner således hver for seg egen familie (familie med én person).

I familier med ektepar er også tatt med eventuelle ugifte barn av bare den ene ektefellen og ugifte adoptivbarn og stebarn, men ikke fosterbarn.

Av reglene som er nevnt foran går det fram at personer (f.eks. ektefeller) som ikke var registrert bosatt i samme privatbolig, aldershjem, pleiehjem, e.l., aldri er gruppert under samme familie. Videre går det fram at gifte, separerte, skilte, enker og enkemenn ikke i noen tilfelle er regnet til samme familie som foreldrene. Når f.eks. et ektepar bor sammen med en skilt datter, danner ektefellene egen familie og datteren egen familie. Ellers kan nevnes at ugifte søsken som har felles bolig, der ingen av foreldrene er bosatt, hver for seg er regnet som særskilt familie.

Husholdningstype

Det er skilt mellom to husholdningstyper, nemlig privathusholdning og felleshusholdning.

Gruppen "Privathusholdning" omfatter personer som var registrert som bosatt i privat bolig. Denne husholdningstypen er videre splittet opp etter tallet på familier i husholdningen. Som husholdningsenhet er her regnet bolighusholdning. Denne omfatter alle bosatte i samme bolig. Av dette følger at antall privathusholdninger er det samme som antall boliger i tellingen.

Til felleleshusholdning er regnet forpleide som var registrert bosatt i aldershjem, barnehjem, pleiehjem e.l.

Betjeningspersonale bosatt ved felleleshusholdninger er alltid gruppert under privathusholdning. Det samme gjelder militært personell som var bosatt i militærforlegning.

### 3.3. Boligkjennemerker

Boligkjennemerkene refererer seg til den boligen der den enkelte var registrert bosatt 1. november 1980.

#### Bolig (leilighet mv.)

Med leilighet menes f.eks. rekkehusleilighet, leilighet i tomannsbolig, leilighet i leiegård, blokkleilighet, hybelleilighet og hybel med egen inngang. Enebolig regnes også som leilighet.

Hybler uten egen inngang er som hovedregel ikke regnet som egen leilighet.

I hybelbygg er imidlertid hver enkelt hybel alltid regnet som leilighet. Dette gjelder også når flere hybler har felles gang, hall, bad og/eller kjøkken.

Videre er hybler for sykepleiere, legeboliger og rom som disponeres av privathusholdninger i sykehus, militærforlegninger eller felleleshusholdninger, alltid regnet som egne leiligheter.

Til en bolig er som hovedregel regnet rom som er bygd (eller ombygd) til bruk for én eller flere personer med fellesskap i kost og losji, og hvor det er adkomst til rommene (rommet) uten at en må gå gjennom en annen bolig.

En bolig vil derfor som regel falle sammen med begrepet leilighet.

I enkelte tilfelle vil en bolig omfatte mer enn én leilighet. Dersom f.eks. ugifte barn bor i egen leilighet (hybel med egen inngang e.l.), men på samme adresse som foreldrene, er som hovedregel barna regnet å høre til samme bolig som foreldrene. I dette tilfelle utgjøres boligen av leiligheten som foreldrene bor i og leiligheten barna bor i. Bare dersom barna er registrert som egen familie i folkeregisteret, er leilighetene regnet som særskilte boliger.

Hybler uten egen inngang som ikke ligger i hybelbygg, institusjon e.l. og som bebos av personer som er registrert i folkeregisteret på vedkommende adresse, er alltid regnet til samme bolig som hovedleiligheten.

Med privatbolig er ment boliger som ikke er bebodd av forpleide i aldershjem, barnehjem og andre felleleshusholdninger. Boliger for ansatte (f.eks. sykepleiere) ved institusjoner er således regnet som privatboliger. Det samme gjelder boliger for befal mv. i militærforlegninger.

Det er ikke innhentet oppgaver for boliger som ikke er privatboliger.

I tabellene er "privatboligene" for enkelthets skyld kalt "boliger".

#### Rom

Oppgavene over tall på rom refererer seg til boliger som er med i tellingen, og omfatter beboelsesrom på 6 m<sup>2</sup> eller mer, og som kan nyttes året rundt. Kjøkken, bad, entré, hall, alkove, hems, trimrom, vaskerom og rom som bare nyttes til næringsvirksomhet (f.eks. kontor) er ikke med.

I 1980-tellingen er det ikke innhentet spesifiserte oppgaver over antall rom i boliger med "mer enn 8 rom", slik som det ble gjort i tellingen i 1970.

I oppgavene for "rom i alt" er tallene for antall rom i boliger med mer enn 8 rom derfor beregnet. For hver enkelt kommune er det laget gjennomsnittstall fra 1970-tellingen, (dvs. gjennomsnittlig antall rom i boliger med mer enn 8 rom). Dette gjennomsnittstallet er brukt for å fastlegge antall rom for boliger med mer enn 8 rom i 1980-tellingen.



Areal

Med boligens areal er ment nettoareal. I tillegg til beboelsesrom på 6 m<sup>2</sup> eller mer er også tatt med kjøkken, bad, entré, hall o.l.

Rom som er felles for to eller flere boliger, f.eks. felles gang, hall, bad e.l., er ikke regnet med i arealet.

Eie-/leieform

Som eiere er også regnet personer som eier aksje eller andel som gir boret.

Med "vanlig leiekontrakt" menes at vedkommende leier en bolig av en eier etter de regler og avtaler som følger av husleieloven. Vanlig leieforhold uten skriftlig kontrakt er også regnet med her.

Kjøkken

Med kjøkken menes i tellingen en del av boligen som er avgrenset fra andre deler av den, og hvor det er installert utstyr til matlaging for beboerne. Kjøkkenet kan være et eget rom, men trenger ikke være det.

Dersom flere boliger har felles kjøkken, f.eks. hybler i et hybelbygg, er alle boligene regnet å være uten kjøkken.

I størrelsen på kjøkkenet er også medregnet gulvplass til benker, skap o.l.

Viktigste kilde til oppvarming

Dersom to eller flere kilder er like viktige for boligens oppvarming, er begge (alle) disse regnet med.

Husholdningen disponerer bil

Med å disponere bil menes i tellingen å eie/leie bil eller å ha mulighet til privat bruk av f.eks. firmabil.

Stasjonsvogn og varevogn er regnet som personbil bare dersom den brukes også til privatkjøring.

Hustype

Som hus er som hovedregel regnet bygninger som fra kjeller til loft er atskilt fra andre bygninger.

Hver enkelt blokk er derimot regnet som ett hus, selv om det fra kjeller til loft er skillevegg(er) uten gjennomgang i blokken.

I rekkehus er hele rekken av boliger regnet som ett hus.

Som frittliggende enebolig er regnet enebolig med minst en halv meters avstand til nærmeste hus.

Som hustype "enebolig" er også regnet frittliggende eneboliger som inneholder en hybelleilighet, og/eller der ett eller flere rom er brukt som hybel.

Rekkehus er hus med leiligheter som har minst én vegg eller en del av en vegg felles med en annen leilighet. Hus i kjede er hus som er forbundet med et annet hus med garasje, carport, svalgang o.l. Terassehus er hus med leiligheter som er bygd sammen i en bakkeskråning, og der flere av leilighetene har hele eller deler av taket til leiligheten under som terrasse.

Horisontalt delt tomannsbolig er hus med to vanlige leiligheter (som kan ha ulik størrelse) og hvor den ene leiligheten ligger i en etasje over den annen.

Annet boligbygg med mindre enn 3 etasjer omfatter også eneboliger med mindre enn en halv meters avstand mellom husene.

Gruppen "forretningsbygg mv." omfatter hus hvor halvparten eller mindre av golvarealet nyttes til privatbolig.

Som bygg for felleleshusholdning er regnet hus hvor det for bosatte og/eller midlertidig tilstedeværende er organisert felleleshusholdning.

Opgaver over tall på boliger, rom og bosatte i bygg for felleleshusholdning omfatter bare privatboliger, rom og bosatte i disse boligene.

Byggeår

Med byggeår menes det året da minst halvparten av boligene i huset var ferdig til innflytting. Hus som er ombygd, er gruppert etter opprinnelig byggeår.

Gjennomsnittstall

Bosatte pr. bolig er lik tallet på bosatte i privatboliger dividert med tallet på privatboliger.

Rom pr. bolig er lik tallet på rom (kjøkken ikke medregnet) i privatboliger dividert med tallet på disse boligene.

Bosatte pr. rom er lik tallet på bosatte i privatboliger dividert med tallet på rom (kjøkken er ikke medregnet) i privatboliger.

3.4. Inndelingen i grunnkretser

Grunnkretsinnndelingen til bruk i folketellingen er foretatt av Byrået i samarbeid med kommunene og brukere av statistikk på regionalt nivå.

Følgende kriterier er lagt til grunn for utarbeidningen av grunnkretsene:

1. Utgangspunktet for grunnkretsinnndelingen er som regel inndelingen i folketellingskretser i 1970. Dersom inndelingen fra 1970 er endret, er det lagt vekt på at grupper av grunnkretser kan sammenliknes med en eller flere tidligere folketellingskretser.
2. Grunnkretsene er utformet slik at de kan være stabile over en rimelig tidsperiode.
3. Grunnkretsene skal bestå av et sammenhengende geografisk område.
4. Grunnkretsene bør være mest mulig ensartet når det gjelder natur- og næringsgrunnlag, kommunikasjonsforhold og bygningsmessig struktur.
5. Folketall og areal bør ikke variere for sterkt. Folketallet kan variere fra under 100 i sterkt spredtbygde strøk til over 1 000 i de tette utbygde byområdene.

Fordi grunnkretsinnndelingen skal være mest mulig stabil, er den ikke knyttet sammen med en avgrensning av tettbygde strøk, da disse grensene stadig må endres.

Tettstedsavgrensningen er ført videre uavhengig av grunnkretsinnndelingen. Retningslinjene for tettstedsavgrensningen følger i store trekk den som ble praktisert i 1960 og 1970. Hovedkriteriet ved avgrensningen av tettsted er at avstanden mellom husene i en husklynge ikke skal være over 50 meter, men det er tillatt skjønsmessige avvik for områder som ikke kan eller skal bebygges som f.eks. lagerplasser, idrettsanlegg, parker o.l. Området må ha minst 200 bosatte på tellingstidspunktet.

Det er ikke stilt noe krav om at grensene for grunnkretsene skal falle sammen med grensene for kirkesogn, skole- eller valgkretser.

Opgaver over grunnkretser grupperes også til delområder (bydeler/bygdelag). Disse delområdene består vanligvis av 1 000-3 000 personer i spredtbygde strøk og 3 000-5 000 personer i tettbygde strøk. Et delområde kan f.eks. være et område som sogner til et lokalt sentrum i en kommune.

En oversikt som viser forholdet mellom grunnkretser i 1980 og tellingskretser i 1970, er vist i vedlegg 1.

Kart som viser omfanget av grunnkretsene og tettstedsavgrensningene som det blir gitt resultater for i dette heftet, er vist i vedleggene 2 og 3.

For en nærmere orientering om grunnkretsene mv. vises til heftene "Grunnkretser og tettsteder. Dokumentasjon 1980".

## 4. BRUK AV TABELLENE

Dette heftet inneholder tabeller for den enkelte kommune. Tabellene i kommuneheftene er inndelt i seks hovedgrupper.

Tabellene 1-3 gir resultater for enkelte demografiske kjennetegn.

Tabellene 4-10 gir hovedresultater for utdanning, yrke, næring, arbeidstid mv. Tabellene 4-7 refererer seg til de siste 12 månedene før tellingstidspunktet. Tabellene 8-10 gir oppgaver for kjennemerker som knytter seg til siste uka før tellingstidspunktet.

Tabellene 11-18 gir resultater for boligdelen av tellingen.

Tabellene 19-21 gir resultater for familier og privathusholdninger.

Tabellene 22-24 gir hovedresultater for befolkning, yrkesaktivitet og boliger på grunnkrets.

## 5. MERKNADER TIL TABELLENE

Tabell 1:

I tabell 1 har en generelt tatt sikte på å gi tall tilbake til 1801 etter kommuneinndelingen i 1980. Over et så langt tidsrom har det imidlertid skjedd så mange endringer i kommuneinndelingen at det for de fleste kommuner er vanskelig å gi en sammenliknbar tallserie for hele perioden. For de folketellingene hvor det ikke har vært mulig å gi eksakte folketall, inneholder tabellen tall som er beregnet av Norsk Samfunnsvitenskapelig Datatjeneste. Disse tallene er framkommet ved at folketallene for tidligere år er justert på basis av antall personer som blir overført fra en kommune til en annen ved grensereguleringer. Det henvises til NSD for nærmere dokumentasjon.

Tysfjord ble eget herred i 1869 ved deling av Lødingen herred i to herreder - Lødingen og Tysfjord. I 1964 ble en del av Hamarøy herred overført til Tysfjord.

I tabell 1 gjelder tallet for 1865 Tysfjorden sogn i daværende Lødingen herred. Tallene for 1946 og tidligere omfatter ikke folketallet (i alt 37 personer pr. 1. november 1960) i området som ble overført fra Hamarøy til Tysfjord.

1)  
 TABELL 1. FOLKEMENGDEN VED FOLKETELLINGENE 1801 - 1980

ÅR	FOLKE- MENGDE	ÅR	FOLKE- MENGDE	ÅR	FOLKE- MENGDE	ÅR	FOLKE- MENGDE	ÅR	FOLKE- MENGDE	ÅR	FOLKE- MENGDE
1801 ..	(925)	1835 ..	(955)	1865 ..	1402	1900 ..	2276	1930 ..	3058	1960 ..	3293
1815 ..	..	1845 ..	(1030)	1875 ..	1601	1910 ..	2633	1946 ..	3680	1970 ..	2890
1825 ..	(818)	1855 ..	(1179)	1890 ..	1987	1920 ..	2863	1950 ..	3540	1980 ..	2810

1) TALLENE I PARENTES ER BEREGNEDE TALL FRA NORSK SAMFUNNSVITENSKAPELIG DATATJENESTE. SE ELLERS MERKNADER TIL TABELL 1 PÅ SIDE 18.

TABELL 2. FOLKEMENGDEN ETTER KJØNN, EKTESKAPELIG STATUS OG ALDER. 1/11 1980

ALDER	I ALT	MENN					KVINNER				
		I ALT	UGIFTE	GIFTE	ENKEMENN OG SKILTE	SEPARERTE	I ALT	UGIFTE	GIFTE	ENKER	SEPARERTE OG SKILTE
I ALT .....	2810	1476	827	554	56	39	1334	576	549	186	23
0-6 ÅR ..	269	139	139	-	-	-	130	130	-	-	-
7-15 " ..	412	214	214	-	-	-	198	198	-	-	-
16-19 " ..	193	111	111	-	-	-	82	81	1	-	-
20-24 " ..	182	101	98	3	-	-	81	61	20	-	-
25-29 " ..	190	102	63	39	-	-	88	37	49	-	2
30-39 " ..	359	207	77	121	1	8	152	16	127	2	7
40-49 " ..	232	125	25	85	1	14	107	5	92	5	5
50-59 " ..	294	148	38	101	3	6	146	13	110	19	4
60-66 " ..	220	111	21	80	6	4	109	5	69	33	2
67-69 " ..	101	54	12	33	6	3	47	7	26	14	-
70-79 " ..	262	122	23	77	19	3	140	17	47	73	3
80 ÅR OG OVER .....	96	42	6	15	20	1	54	6	8	40	-

TABELL 3. FOLKEMENGDEN ETTER TROSSAMFUNN/VIKTIGSTE KILDE TIL LIVSOPPHOLD, KJØNN OG ALDER. 1/11 1980

KJØNN OG ALDER	I ALT	TROSSAMFUNN				VIKTIGSTE KILDE TIL LIVSOPPHOLD					
		ØEN NORSKE KIRKE	TROS- SAMFUNN ØEN NORSKE KIRKE	IKKE TIL- SLUTTET NOE TROS- SAMFUNN	UOPP- GITT TROS- SAMFUNN	INNTEKT AV EGET ELLER ANDRE PERSONERS ARBEID	PENSJON/ TRYGD	STIPEND, LÅN, FORMUE E.L.	VERNE- PLIKTS-/ SIVIL- TJENESTE	UOPPGITT KILDE TIL LIVSOPP- HOLD	
I ALT .....	2810	2632	57	44	77	1764	717	77	18	234	
MENN .....	1476	1384	24	32	36	967	325	39	17	128	
0-6 ÅR ..	139	131	1	2	5	139	-	-	-	-	
7-15 " ..	214	203	3	-	8	214	-	-	-	-	
16-19 " ..	111	103	4	3	1	61	5	17	1	27	
20-24 " ..	101	94	1	4	2	65	1	14	15	6	
25-29 " ..	192	93	1	7	1	79	6	7	1	9	
30-39 " ..	207	195	3	8	1	179	7	1	-	20	
40-49 " ..	125	117	3	3	2	96	12	-	-	17	
50-59 " ..	148	136	5	1	6	94	25	-	-	29	
60-66 " ..	111	106	-	1	4	37	65	-	-	9	
67-69 " ..	54	49	-	3	2	2	48	-	-	4	
70-79 " ..	122	117	2	-	3	1	116	-	-	5	
80 ÅR OG OVER ...	42	40	1	-	1	-	40	-	-	2	
KVINNER ..	1334	1248	33	12	41	797	392	38	1	106	
0-6 ÅR ..	130	119	1	2	8	130	-	-	-	-	
7-15 " ..	198	184	1	-	13	198	-	-	-	-	
16-19 " ..	82	78	4	-	-	52	5	15	-	10	
20-24 " ..	81	78	1	2	-	46	13	18	-	4	
25-29 " ..	88	85	1	2	-	63	13	3	-	9	
30-39 " ..	152	148	1	1	2	125	12	-	-	15	
40-49 " ..	107	102	4	-	1	72	17	2	1	15	
50-59 " ..	146	136	3	1	6	75	40	-	-	31	
60-66 " ..	109	99	5	2	3	30	66	-	-	13	
67-69 " ..	47	45	2	-	-	4	40	-	-	3	
70-79 " ..	140	126	8	1	5	2	135	-	-	3	
80 ÅR OG OVER ...	54	48	2	1	3	-	51	-	-	3	

TABELL 4. PERSONER 16-66 ÅR ETTER YRKESAKTIVITET, ARBEIDSTID, KJØNN OG HØYESTE UTDANNING. 1/11 79 - 31/10 80

KJØNN OG HØYESTE UTDANNING	IKKE YRKESAKTIVE				YRKESAKTIVE						UOPPGITT ARB.- TID
	I ALT		AV DETTE GIFTE	I ALT	100-499 TIMER		500-999 TIMER		1 000 TIMER OG OVER		
	I ALT	I ALT			I ALT	AV DETTE GIFTE	I ALT	AV DETTE GIFTE	I ALT	AV DETTE GIFTE	
I ALT .....	1670	615	288	1055	163	70	145	74	680	427	67
MENN I ALT .....	905	224	60	681	72	24	67	17	500	305	42
BARNESKOLENIVÅ, 1-6 ÅR .....	-	-	-	-	-	-	-	-	-	-	-
UNGDOMSSKOLENIVÅ, 7-9 ÅR, I ALT ..	556	172	56	384	45	16	36	13	268	186	35
FOLKESKOLEUTDANNING .....	301	105	49	196	24	13	15	9	136	99	21
9-ÅRIG UNGDOMSSKOLE .....	104	51	-	53	16	-	12	-	21	1	4
UNGDOMSSKOLENIVÅ ELLERS .....	151	16	7	135	5	3	9	4	111	86	10
GYMNASNIVÅ I, 10 ÅR, I ALT .....	148	26	3	122	6	1	13	1	98	41	5
ALLMENT FAGFELT .....	44	8	-	36	-	-	4	-	31	10	1
INDUSTRI, HÅNDVERK OG TEKNIKK ..	63	13	1	50	2	-	7	-	41	16	-
SAMFERDSEL .....	13	2	1	11	1	1	1	1	5	4	4
HELSEVERN .....	1	:	:	:	:	:	:	:	:	:	:
JORDBRUK, SKOGBRUK OG FISKE ...	5	:	:	:	:	:	:	:	:	:	:
TJENESTEYTING OG FORSVAR .....	8	2	-	6	-	-	-	-	6	5	-
GYMNASNIVÅ I ELLERS .....	14	1	1	13	3	-	-	-	10	3	-
GYMNASNIVÅ II, 11-12 ÅR, I ALT ..	107	8	-	99	12	3	16	2	70	34	1
ALLMENT FAGFELT .....	35	5	-	30	6	-	4	-	20	8	-
ADMINISTRASJON OG ØKONOMI .....	3	-	-	3	-	-	-	-	3	3	-
INDUSTRI, HÅNDVERK OG TEKNIKK ..	52	3	-	49	6	3	8	1	35	17	-
SAMFERDSEL .....	10	-	-	10	-	-	3	1	7	4	-
HELSEVERN .....	-	-	-	-	-	-	-	-	-	-	-
JORDBRUK, SKOGBRUK OG FISKE ...	4	-	-	4	-	-	-	-	3	1	1
TJENESTEYTING OG FORSVAR .....	1	:	:	:	:	:	:	:	:	:	:
GYMNASNIVÅ II ELLERS .....	2	:	:	:	:	:	:	:	:	:	:
UNIVERSITETS- OG HØGSKOLENIVÅ I, 13-14 ÅR I ALT .....	45	-	-	45	4	2	1	-	39	26	1
UNDERVISNING .....	12	-	-	12	1	1	-	-	11	7	-
ADMINISTRASJON, ØKONOMI, SAMFUNNSVITENSKAP OG JUS .....	7	-	-	7	2	1	-	-	5	3	-
NATURVITENSKAP OG TEKNIKK .....	18	-	-	18	-	-	-	-	18	15	-
HELSEVERN .....	-	-	-	-	-	-	-	-	-	-	-
UNIV.- OG HØGSKOLENIVÅ I ELLERS	8	-	-	8	1	-	1	-	5	1	1
UNIV.- OG HØGSKOLENIVÅ II, III OG FORSKERNIVÅ, OVER 14 ÅR, I ALT ..	24	-	-	24	3	2	1	1	20	17	-
UNDERVISNING .....	12	-	-	12	2	2	-	-	10	8	-
ADMINISTRASJON, ØKONOMI, SAMFUNNSVITENSKAP OG JUS .....	2	:	:	:	:	:	:	:	:	:	:
NATURVITENSKAP OG TEKNIKK .....	4	:	:	:	:	:	:	:	:	:	:
UNIV.- OG HØGSKOLENIVÅ II, III OG FORSKERNIVÅ ELLERS .....	6	-	-	6	1	-	-	-	5	4	-
UOPPGITT, INGEN UTDANNING OG UTDANNING PÅ FØRSKOLENIVÅ .....	25	18	1	7	2	-	-	-	5	1	-
KVINNER I ALT .....	765	391	228	374	91	46	78	57	180	122	25
BARNESKOLENIVÅ, 1-6 ÅR .....	-	-	-	-	-	-	-	-	-	-	-
UNGDOMSSKOLENIVÅ, 7-9 ÅR, I ALT ..	515	308	190	207	56	34	43	34	95	71	13
FOLKESKOLEUTDANNING .....	310	204	141	106	23	18	27	22	51	39	5
9-ÅRIG UNGDOMSSKOLE .....	76	52	10	24	16	1	2	-	5	1	1
UNGDOMSSKOLENIVÅ ELLERS .....	129	52	39	77	17	15	14	12	39	31	7
GYMNASNIVÅ I, 10 ÅR, I ALT .....	161	53	27	108	23	8	24	16	56	32	5
ALLMENT FAGFELT .....	67	19	12	48	8	3	11	8	28	20	1
INDUSTRI, HÅNDVERK OG TEKNIKK ..	8	6	4	2	:	:	:	:	:	:	:
SAMFERDSEL .....	2	:	:	:	:	:	:	:	:	:	:
HELSEVERN .....	13	3	-	10	-	-	2	2	8	5	-
JORDBRUK, SKOGBRUK OG FISKE ...	1	:	:	:	:	:	:	:	:	:	:
TJENESTEYTING OG FORSVAR .....	41	20	10	21	7	2	4	1	9	2	1
GYMNASNIVÅ I ELLERS .....	29	5	1	24	6	3	7	5	11	5	-
GYMNASNIVÅ II, 11-12 ÅR, I ALT ..	51	14	5	37	10	2	7	3	14	7	6
ALLMENT FAGFELT .....	23	7	2	16	7	2	2	1	7	2	-
ADMINISTRASJON OG ØKONOMI .....	8	-	-	8	3	-	-	-	3	2	2
INDUSTRI, HÅNDVERK OG TEKNIKK ..	3	1	-	2	:	:	:	:	:	:	:
SAMFERDSEL .....	-	-	-	-	-	-	-	-	-	-	-
HELSEVERN .....	7	1	1	6	-	-	1	1	4	3	1
JORDBRUK, SKOGBRUK OG FISKE ...	4	2	1	2	:	:	:	:	:	:	:
TJENESTEYTING OG FORSVAR .....	-	-	-	-	-	-	-	-	-	-	-
GYMNASNIVÅ II ELLERS .....	6	3	1	3	-	-	1	-	-	-	2
UNIVERSITETS- OG HØGSKOLENIVÅ I, 13-14 ÅR, I ALT .....	20	5	3	15	-	-	4	4	10	8	1
UNDERVISNING .....	12	4	2	8	-	-	2	2	6	4	-
ADMINISTRASJON, ØKONOMI, SAMFUNNSVITENSKAP OG JUS .....	-	-	-	-	-	-	-	-	-	-	-
NATURVITENSKAP OG TEKNIKK .....	1	:	:	:	:	:	:	:	:	:	:
HELSEVERN .....	5	-	-	5	-	-	2	2	3	3	-
UNIV.- OG HØGSKOLENIVÅ I ELLERS	2	:	:	:	:	:	:	:	:	:	:
UNIV.- OG HØGSKOLENIVÅ II, III OG FORSKERNIVÅ, OVER 14 ÅR, I ALT ..	7	1	-	6	1	1	-	-	5	4	-
UNDERVISNING .....	6	:	:	:	:	:	:	:	:	:	:
ADMINISTRASJON, ØKONOMI, SAMFUNNSVITENSKAP OG JUS .....	1	:	:	:	:	:	:	:	:	:	:
NATURVITENSKAP OG TEKNIKK .....	-	-	-	-	-	-	-	-	-	-	-
UNIV.- OG HØGSKOLENIVÅ II, III OG FORSKERNIVÅ ELLERS .....	-	-	-	-	-	-	-	-	-	-	-
UOPPGITT, INGEN UTDANNING OG UTDANNING PÅ FØRSKOLENIVÅ .....	11	10	3	1	:	:	:	:	:	:	:

TABELL 5. PERSONER 16 ÅR OG OVER, ETTER YRKESAKTIVITET, ARBEIDSTID, KJØNN OG ALDER. 1/11 79 - 31/10 80

KJØNN OG ALDER	I ALT	IKKE YRKES- AKTIVE	YRKESAKTIVE						PRO- SENT YRKES- AKTIVE
			I ALT	ARBEIDSTID. TIMER					
				100- 499	500- 999	1 000- 1 299	1 300 OG OVER	UOPP- GITT	
I ALT .....	2129	1040	1089	174	150	89	602	74	51,2
MENN I ALT .....	1123	419	704	80	70	41	464	49	62,7
16-19 ÅR .....	111	67	44	21	14	3	5	1	39,6
AV DETTE GIFTE .....	-	-	-	-	-	-	-	-	-
20-24 ÅR .....	101	12	89	10	17	8	53	1	88,1
AV DETTE GIFTE .....	3	-	3	-	-	1	2	-	100,0
25-29 ÅR .....	102	14	88	9	5	6	60	8	86,3
AV DETTE GIFTE .....	39	2	37	5	-	1	29	2	94,9
30-39 ÅR .....	207	17	190	7	12	12	148	11	91,8
AV DETTE GIFTE .....	121	-	121	3	6	9	96	7	100,0
40-49 ÅR .....	125	21	104	6	5	6	83	4	83,2
AV DETTE GIFTE .....	85	8	77	2	1	4	66	4	90,6
50-59 ÅR .....	148	38	110	9	8	2	82	9	74,3
AV DETTE GIFTE .....	101	17	84	7	4	1	68	4	83,2
60-66 ÅR .....	111	55	56	10	6	2	30	8	50,5
67-69 ÅR .....	54	42	12	5	2	1	2	2	22,2
70 ÅR OG OVER .....	164	153	11	3	1	1	1	5	6,7
KVINNER I ALT .....	1006	621	385	94	80	48	138	25	38,3
16-19 ÅR .....	82	43	39	26	5	3	4	1	47,6
AV DETTE GIFTE .....	1	:	:	:	:	:	:	:	:
20-24 ÅR .....	81	40	41	14	6	2	17	2	50,6
AV DETTE GIFTE .....	20	14	6	5	-	-	1	-	30,0
25-29 ÅR .....	88	41	47	7	10	5	20	5	53,4
AV DETTE GIFTE .....	49	22	27	5	5	4	12	1	55,1
30-39 ÅR .....	152	62	90	11	23	16	32	8	59,2
AV DETTE GIFTE .....	127	51	76	8	21	15	26	6	59,8
40-49 ÅR .....	107	39	68	11	10	8	33	6	63,6
AV DETTE GIFTE .....	92	32	60	10	9	8	28	5	65,2
50-59 ÅR .....	146	77	69	21	17	11	18	2	47,3
AV DETTE GIFTE .....	110	55	55	17	16	8	12	2	50,0
60-66 ÅR .....	109	89	20	1	7	2	9	1	18,3
67-69 ÅR .....	47	41	6	1	1	1	3	-	12,8
70 ÅR OG OVER .....	194	189	5	2	1	-	2	-	2,6

TABELL 6. YRKESAKTIVE 16 ÅR OG OVER, ETTER ALDER OG NÆRING. 1/11 79 - 31/10 80

NÆRING	I ALT	ALDER. ÅR										PROSENT AV DE YRKES- AKTIVE
		16-19	20-24	25-29	30-39	40-49	50-59	60-66	67-69	70 OG OVER		
		I ALT .....	1089	83	130	135	280	172	179	76	18	
JORDBRUK .....	45	7	3	1	8	5	5	11	1	4	4,1	
SKOGBRUK .....	1	-	-	-	-	-	1	-	-	-	0,1	
FISKE OG FANGST .....	39	3	4	4	12	3	5	5	1	2	3,6	
BERGVERKSDRIFT .....	11	-	-	2	2	6	1	-	-	-	1,0	
INDUSTRI I ALT .....	339	30	48	39	89	53	60	17	2	1	31,1	
PRODUKSJON AV NÆRINGSMIDLER, DRIKKEVARER OG TOBAKKSVARER .....	7	1	-	2	2	-	-	1	-	1	-	
PRODUKSJON AV TEKSTILVARER, BEKLEDNINGSVARER, LÆR OG LÆRVAPER ..	1	-	1	-	-	-	-	-	-	-	-	
PRODUKSJON AV TREVARER .....	26	2	3	3	9	6	2	1	-	-	-	
TREFØREDLING, GRAFISK PRODUKSJON OG FORLAGSVIRKSOMHET .....	2	-	1	-	1	-	-	-	-	-	-	
PROD. AV KJEMISKE PROD., MINERAL- OLJE-, KULL-, GUMMI- OG PLASTPROD. .	3	-	-	-	1	1	1	-	-	-	-	
PRODUKSJON AV MINERALSKE PRODUKTER .	278	26	42	25	68	45	56	14	2	-	-	
PRODUKSJON AV METALLER .....	5	1	-	3	1	-	-	-	-	-	-	
PRODUKSJON AV VERKSTEDPRODUKTER .....	17	-	1	6	7	1	1	1	-	-	-	
INDUSTRIPRODUKSJON ELLERS .....	-	-	-	-	-	-	-	-	-	-	-	
KRAFT- OG VANNFORSYNING .....	8	-	-	1	3	1	3	-	-	-	0,7	
BYGGE- OG ANLEGGSVIRKSOMHET .....	88	4	5	12	31	11	14	10	1	-	8,1	
VAREHANDEL .....	123	14	15	17	27	20	12	11	3	4	11,3	
HOTELL- OG RESTAURANTDRIFT .....	22	4	2	2	4	1	3	2	3	1	2,0	
LANDTRANSPORT .....	16	-	5	1	2	2	4	1	-	1	1,5	
SJØTRANSPORT .....	76	4	5	8	22	13	17	5	-	2	7,0	
TRANSPORT ELLERS, LAGRING, POST OG TELEKOMMUNIKASJONER .....	42	4	7	3	9	7	6	4	2	-	3,9	
BANK- OG FINANSIERINGSVIRKSOMHET .....	10	-	1	3	2	1	2	-	1	-	0,9	
FORSIKRINGSVIRKSOMHET, EIENDOMSDRIFT OG FORRETN.MESSIG TJENESTEYTING .....	5	-	-	2	2	1	-	-	-	-	0,5	
OFFENTLIG ADMINISTRASJON, FORSVAR, POLITI OG RETTSVESEN .....	75	2	15	6	15	15	17	3	2	-	6,9	
RENOVASJON OG REINGJØRING .....	3	-	-	-	2	-	1	-	-	-	0,3	
UNDERSØKING OG FORSKNINGSVIRKSOMHET .	66	1	6	14	21	13	8	3	-	-	6,1	
HELSE- OG ANDRE SOSIALTJENESTER .....	97	8	11	16	24	16	18	3	1	-	8,9	
KULTURELL TJ.YTING, UNDERH. OG SPORT .	2	-	-	-	-	-	1	-	-	1	0,2	
PERSONLIG TJENESTEYTING .....	6	1	1	1	2	1	-	-	-	-	0,6	
UOPPGITT NÆRING .....	15	1	2	3	3	3	1	1	1	-	1,4	

TABELL 7. YRKESAKTIVE 16 ÅR OG OVER, ETTER KJØNN, ARBEIDSTID OG NÆRING/YRKESFELT. 1/11 79 - 31/10 80

	MENN						KVINNER				
	I ALT	I ALT	100- 499 TIMER	500- 999 TIMER	1 000 TIMER OG OVER	UOPP- GITT ARB.- TID	I ALT	100- 499 TIMER	500- 999 TIMER	1 000 TIMER OG OVER	UOPP- GITT ARB.- TID
I ALT .....	1089	704	80	70	505	49	385	94	90	186	25
<b>NÆRING</b>											
JORDBRUK .....	45	27	9	1	12	5	18	4	6	7	1
SKOGBRUK .....	1	1	:	:	:	:	-	-	-	-	-
FISKE OG FANGST .....	39	39	2	6	27	9	-	-	-	-	-
BERGVERKSDRIFT .....	11	11	-	-	11	-	-	-	-	-	-
INDUSTRI I ALT .....	339	285	27	25	227	6	54	15	11	27	1
PRODUKSJON AV NÆRINGSMIDLER, DRIKKEVARER OG TOBAKKSVARER .....	7	5	2	1	2	-	2	:	:	:	:
PRODUKSJON AV TEKSTILVARER, BE- KLEDNINGSVARER, LÆR OG LÆRVARER ..	1	-	-	-	-	-	1	:	:	:	:
PRODUKSJON AV TREVARER .....	26	21	1	4	16	-	5	1	-	4	-
TREFOREDLING, GRAFISK PRODUKSJON OG FORLAGSVIRKSOMHET .....	2	1	:	:	:	:	1	:	:	:	:
PRODUKSJON AV KJEMISKE PRODUKTER, MINERALOLJE-, KULL-, GUMMI- OG PLASTPRODUKTER .....	3	3	:	:	:	:	-	-	-	-	-
PRODUKSJON AV MINERALSKE PRODUKTER .....	278	235	22	16	191	6	43	14	8	20	1
PRODUKSJON AV METALLER .....	5	5	1	1	3	-	-	-	-	-	-
PRODUKSJON AV VERKSTEDPRODUKTER .	17	15	-	2	13	-	2	:	:	:	:
INDUSTRIPRODUKSJON ELLERS .....	-	-	-	-	-	-	-	-	-	-	-
KRAFT- OG VANNFORSYNING .....	8	7	-	-	7	-	1	:	:	:	:
BYGGE- OG ANLEGGSVIRKSOMHET .....	88	80	11	8	54	7	8	5	2	1	-
VAREHANDEL .....	123	49	7	7	30	5	74	16	14	40	4
HOTELL- OG RESTAURANTDRIFT .....	22	5	1	-	3	1	17	6	-	11	-
LANDTRANSPORT .....	16	14	-	1	12	1	2	:	:	:	:
SJØTRANSPORT .....	76	64	6	4	44	10	12	2	2	6	2
TRANSPORT ELLERS, LAGRING, POST OG TELEKOMMUNIKASJONER .....	42	13	-	4	8	1	29	7	6	14	2
BANK- OG FINANSIERINGSVIRKSOMHET ..	10	4	1	-	3	-	6	3	-	3	-
FORSIKRINGSVIRKSOMHET, EIENDOMS- DRIFT OG FORRETNINGSMESSIG TJENESTEYTING .....	5	5	1	-	3	1	-	-	-	-	-
OFFENTLIG ADMINISTRASJON, FØRSVAR, POLITI OG RETTSVESEN .....	75	36	5	3	28	-	39	10	10	18	1
RENOVASJON OG REINGJØRING .....	3	3	-	1	2	-	-	-	-	-	-
UNDERVISNING OG FORSKNINGS- VIRKSOMHET .....	66	35	5	6	24	-	31	8	12	10	1
HELSE- OG ANDRE SOSIALTJENESTER ...	97	11	1	-	10	-	86	15	15	46	10
KULTURELL TJENESTEYTING, UNDERHOLD- NING OG SPØRT .....	2	-	-	-	-	-	2	:	:	:	:
PERSONLIG TJENESTEYTING .....	6	4	:	:	:	:	2	:	:	:	:
UOPPGITT NÆRING .....	15	11	3	3	2	3	4	1	-	2	1
<b>YRKESFELT</b>											
TEKNISK, VITENSKAPELIG, HUMANIS- TISK OG KUNSTNERISK ARBEID .....	145	67	8	6	53	-	78	16	17	39	6
ADMINISTRASJONS- OG FORVALTNINGS- ARBEID, BEDRIFTS- OG ORGANISASJONS- LEDELSE I ALT .....	35	28	-	-	28	-	7	-	-	7	-
OFFENTLIG ADMINISTRASJONS- OG FORVALTNINGSARBEID .....	8	7	-	-	7	-	1	:	:	:	:
BEDRIFTS- OG ORGANISASJONSLEDELSE	27	21	-	-	21	-	6	:	:	:	:
KONTØRARBEID .....	66	15	-	-	14	1	51	6	7	35	3
HANDELSARBEID .....	71	20	1	2	14	3	51	10	11	29	1
JORDBRUKS-, SKOGBRUKS- OG FISKEARBEID .....	71	58	8	6	37	7	13	2	5	5	1
GRUVE- OG SPRENGNINGSARBEID M.M. ...	9	9	-	-	8	1	-	-	-	-	-
TRANSPORT OG KOMMUNIKASJONSARBEID .	127	100	7	8	75	10	27	4	6	15	2
INDUSTRI-, BYGGE- OG ANLEGG- ARBEID I ALT .....	317	310	41	35	227	7	7	1	1	4	1
JERN- OG METALLVAREARBEID .....	54	54	2	7	45	-	-	-	-	-	-
ELEKTROARBEID .....	27	26	4	4	18	-	1	:	:	:	:
TREARBEID .....	51	51	7	11	30	3	-	-	-	-	-
NÆRINGSMIDDELARBEID .....	7	6	3	3	-	-	1	:	:	:	:
MASKIN- OG MOTORDRIFT .....	28	28	2	4	22	-	-	-	-	-	-
LASTE-, LOSSE- OG LAGERARBEID ...	7	7	1	-	5	1	-	-	-	-	-
INDUSTRI-, BYGGE- OG ANLEGG SARBEID ELLERS .....	143	138	22	6	107	3	5	1	-	3	1
SERVICEARBEID .....	148	22	2	2	17	1	126	51	27	42	6
MILITÆRT ARBEID, UOPPGITT ELLER IKKE IDENTIFISERBART YRKE .....	100	75	13	11	32	19	25	4	6	10	5

TABELL 8. YRKESAKTIVE 16 ÅR OG OVER I ARBEID I UKA 25/10 - 31/10 1980, ETTER KJØNN, ARBEIDSTID I UKA

OG NÆRING/YRKESFELT	I ALT	MENN					KVINNER				
		I ALT	1-19 TIMER	20-29 TIMER	30 TIMER OG OVER	UOPP- GITT	I ALT	1-19 TIMER	20-29 TIMER	30 TIMER OG OVER	UOPP- GITT
I ALT .....	827	548	14	27	475	32	279	54	75	134	16
<b>NÆRING</b>											
JORDBUK .....	21	11	1	1	9	-	10	2	2	5	1
SKOGBRUK .....	-	-	-	-	-	-	-	-	-	-	-
FISKE OG FANGST .....	22	22	1	3	17	1	-	-	-	-	-
BERGVERKSDRIFT .....	10	10	-	-	10	-	-	-	-	-	-
INDUSTRI I ALT .....	275	236	7	3	214	12	39	3	13	21	2
PRODUKSJON AV NÆRINGSMIDLER, DRIKKEVARER OG TOBAKKSVARER .....	6	4	-	1	3	-	2	:	:	:	:
PRODUKSJON AV TEKSTILVARER, BE- KLEDNINGSVARER, LÆR OG LÆRVARER .....	-	-	-	-	-	-	-	-	-	-	-
PRODUKSJON AV TREVARER .....	20	16	2	-	13	1	4	1	2	1	-
TREFØREDLING, GRAFISK PRODUKSJON OG FORLAGSVIRKSOMHET .....	1	-	-	-	-	-	1	:	:	:	:
PRODUKSJON AV KJEMISKE PRODUK- TER, MINERALOLJE-, KULL-, GUMMI- OG PLASTPRODUKTER .....	2	2	:	:	:	:	-	-	-	-	-
PRODUKSJON AV MINERALSKJE PRODUKTER .....	228	198	5	1	182	10	30	2	10	17	1
PRODUKSJON AV METALLER .....	3	3	:	:	:	:	-	-	-	-	-
PRODUKSJON AV VERKSTEDPRODUKTER .....	15	13	-	-	13	-	2	:	:	:	:
INDUSTRIPRODUKSJON ELLERS .....	-	-	-	-	-	-	-	-	-	-	-
KRAFT- OG VANNFORSYNING .....	7	6	-	-	5	1	1	:	:	:	:
BYGGE- OG ANLEGGSVIRKSOMHET .....	70	67	2	-	61	4	3	2	-	1	-
VAREHANDEL .....	91	39	-	2	33	4	52	8	19	21	4
HOTELL- OG RESTAURANTDRIFT .....	13	3	-	-	2	1	10	-	2	8	-
LANDTRANSPORT .....	14	12	-	2	10	-	2	:	:	:	:
SJØTRANSPORT .....	47	38	2	-	32	4	9	2	1	4	2
TRANSPORT ELLERS, LAGRING, POST OG TELEKOMMUNIKASJONER .....	34	11	1	2	8	-	23	5	2	16	-
BANK- OG FINANSIERINGSVIRKSOMHET ..	7	3	-	-	3	-	4	2	1	1	-
FORSIKRINGSVIRKSOMHET, EIENDOMS- DRIFT OG FORRETNINGSMESSIG TJENESTEYTING .....	3	3	-	-	3	-	-	-	-	-	-
OFFENTLIG ADMINISTRASJON, FORSVAR, POLITI OG RETTSVESEN .....	63	32	-	1	30	1	31	8	9	12	2
RENOVASJON OG REINGJØRING .....	3	3	-	1	2	-	-	-	-	-	-
UNDERSØNING OG FORSKNINGS- VIRKSOMHET .....	61	33	-	11	21	1	28	10	12	5	1
HELSE- OG ANDRE SOSIALTJENESTER ...	70	9	-	-	8	1	61	9	12	37	3
KULTURELL TJENESTEYTING, UNDERHOLD- NING OG SPORT .....	2	-	-	-	-	-	2	:	:	:	:
PERSONLIG TJENESTEYTING .....	4	3	-	-	3	-	1	:	:	:	:
UOPPGITT NÆRING .....	10	7	-	1	4	2	3	1	-	2	-
<b>YRKESFELT</b>											
TEKNISK, VITENSKAPELIG, HUMANIS- TISK OG KUNSTNERISK ARBEID .....	121	60	1	12	45	2	61	10	16	32	3
ADMINISTRASJONS- OG FORVALTNINGS- ARBEID, BEDRIFTS- OG ORGANISASJONS- LEDELSE I ALT .....	33	26	1	1	24	-	7	-	-	7	-
OFFENTLIG ADMINISTRASJONS- OG FORVALTNINGSARBEID .....	8	7	-	-	7	-	1	:	:	:	:
BEDRIFTS- OG ORGANISASJONSLEDELSE KONTORARBEID .....	25	19	1	1	17	-	6	:	:	:	:
HANDELSARBEID .....	51	14	-	-	14	-	37	5	10	21	1
JORDBRUKS-, SKOGBRUKS- OG FISKEARBEID .....	56	17	1	-	15	1	39	4	13	18	4
GRUVE- OG SPRENGNINGSARBEID M.M. ..	43	36	2	4	28	2	7	1	1	4	1
TRANSPORT OG KOMMUNIKASJONSARBEID ..	9	9	-	-	8	1	-	-	-	-	-
INDUSTRI-, BYGGE- OG ANLEGG- ARBEID I ALT .....	99	77	2	4	67	4	22	4	2	16	-
JERN- OG METALLVAREARBEID .....	252	249	7	1	225	16	3	-	1	2	-
ELEKTROARBEID .....	47	47	1	-	44	2	-	-	-	-	-
TREARBEID .....	23	22	-	-	22	-	1	:	:	:	:
NÆRINGSMIDDELARBEID .....	39	39	2	-	31	6	-	-	-	-	-
MASKIN- OG MOTORDRIFT .....	4	3	-	1	2	-	1	:	:	:	:
LASTE-, LOSSE- OG LAGERARBEID ...	24	24	1	-	23	-	-	-	-	-	-
INDUSTRI-, BYGGE- OG ANLEGG SARBEID ELLERS .....	6	6	-	-	5	1	-	-	-	-	-
SERVICEARBEID .....	109	108	3	-	98	7	1	:	:	:	:
MILITÆRT ARBEID, UOPPGITT ELLER IKKE IDENTIFISERBART YRKE .....	104	15	-	1	13	1	89	28	25	31	5
MILITÆRT ARBEID, UOPPGITT ELLER IKKE IDENTIFISERBART YRKE .....	59	45	-	4	36	5	14	2	7	3	2



TABELL 9. YRKESAKTIVE 16 ÅR OG OVER MED FAST OPPMØTEPlass PÅ ARBEID I UKA 25/10 - 31/10 1980, ETTER TALLET PÅ ARBEIDSREISER, REISETID OG YRKESFELT/OPPMØTEPlass

I ALT	REISETID		REISETID 1 GANG			REISETID 2-3 GANGER			REISETID 4 GANGER ELLER FLERE			UOPP-GITT TALL PÅ REISER
	IKKE	REISETID UNDER 45 MIN	REISETID 45 MIN OG OVER	UOPP-GITT	REISETID UNDER 45 MIN	REISETID 45 MIN OG OVER	UOPP-GITT	REISETID UNDER 45 MIN	REISETID 45 MIN OG OVER	UOPP-GITT		
I ALT .....	760	50	13	31	8	33	12	2	447	31	6	127
YRKESFELT												
TEKN., VITENSK., HUMANIS-TISK OG KUNSTN. ARBEID ...	115	4	2	4	1	9	2	2	77	5	-	9
OFF. ADM. OG FORVALTN.-ARBEID .....	8	1	-	-	-	-	-	-	7	-	-	-
BEDRIFTS- OG ORG.LEDELSE ..	22	-	-	-	-	-	-	-	16	-	-	6
KONTORARBEID .....	50	-	1	1	-	-	-	-	41	4	-	3
HANDELSARBEID .....	55	-	1	1	1	2	-	-	38	1	-	11
JORDBRUKS-, SKOGBRUKS- OG FISKEARBEID .....	40	8	1	1	-	1	1	-	11	2	-	15
GRUVE OG SPRENGNINGS-ARBEID M.M. ....	9	1	-	-	-	-	-	-	4	1	-	3
TRANSPORT OG KOMMUNIKASJONSARBEID .....	84	5	1	3	-	4	3	-	35	4	2	27
INDUSTRI-, BYGGE- OG ANLEGG SARBEID I ALT .....	238	20	4	15	5	4	6	-	146	11	3	24
JERN- OG METALLV.ARBEID ..	42	4	-	-	-	-	1	-	33	1	-	3
ELEKTROARBEID .....	18	4	-	2	-	-	-	-	10	-	1	1
TREARBEID .....	37	5	1	2	3	1	2	-	13	3	-	7
NÆRINGSMIDDELARBEID ....	3	-	-	-	1	-	-	-	1	-	-	1
MASKIN- OG MOTORDRIFT ..	23	3	1	5	1	-	1	-	10	2	-	-
LASTE-, LOSSE- OG LAGERARBEID .....	6	-	-	-	-	-	-	-	4	-	-	2
INDUSTRI-, BYGGE- OG ANLEGG SARBEID ELLERS ...	109	4	2	6	-	3	2	-	75	5	2	10
SERVICEARBEID .....	95	5	3	2	-	11	-	-	55	2	1	16
MILITÆRT ARBEID, UOPPGITT YRKE .....	44	6	-	4	1	2	-	-	17	1	-	13
OPPMØTEPlass OG KJØNN												
INNEN BOSTEDSFYLKET .....	660	28	13	23	6	31	11	2	439	27	6	74
MENN .....	423	25	7	21	3	11	10	1	275	21	3	46
KVINNER .....	237	3	6	2	3	20	1	1	164	6	3	28
I BOSTEDSKOMMUNEN .....	625	17	13	14	3	31	9	2	434	23	6	73
MENN .....	392	15	7	12	3	11	8	1	270	17	3	45
KVINNER .....	233	2	6	2	-	20	1	1	164	6	3	29
1849 HAMARØY .....	11	-	-	1	-	-	1	-	5	4	-	-
MENN .....	11	-	-	1	-	-	1	-	5	4	-	-
KVINNER .....	-	-	-	-	-	-	-	-	-	-	-	-
1805 NARVIK .....	8	4	-	2	1	-	-	-	-	-	-	1
MENN .....	7	4	-	2	-	-	-	-	-	-	-	1
KVINNER .....	1	-	-	-	1	-	-	-	-	-	-	-
1804 BODØ .....	7	5	-	2	-	-	-	-	-	-	-	-
MENN .....	6	4	-	2	-	-	-	-	-	-	-	-
KVINNER .....	1	1	-	-	-	-	-	-	-	-	-	-
1854 BALLANGEN .....	3	1	-	1	-	-	1	-	-	-	-	-
MENN .....	3	1	-	1	-	-	1	-	-	-	-	-
KVINNER .....	-	-	-	-	-	-	-	-	-	-	-	-
1865 VÅGAN .....	2	-	-	-	2	-	-	-	-	-	-	-
MENN .....	-	-	-	-	-	-	-	-	-	-	-	-
KVINNER .....	2	-	-	-	2	-	-	-	-	-	-	-
1838 GILDESKÅL .....	1	-	-	1	-	-	-	-	-	-	-	-
MENN .....	1	-	-	1	-	-	-	-	-	-	-	-
KVINNER .....	-	-	-	-	-	-	-	-	-	-	-	-
ANDRE KOMMUNER I FYLKET ..	3	1	-	2	-	-	-	-	-	-	-	-
MENN .....	3	1	-	2	-	-	-	-	-	-	-	-
KVINNER .....	-	-	-	-	-	-	-	-	-	-	-	-
UTENFOR FYLKET .....	20	13	-	3	1	-	-	-	-	-	-	3
MENN .....	16	12	-	1	-	-	-	-	-	-	-	3
KVINNER .....	4	1	-	2	1	-	-	-	-	-	-	-
0301 OSLO .....	4	2	-	1	-	-	-	-	-	-	-	1
MENN .....	3	2	-	-	-	-	-	-	-	-	-	1
KVINNER .....	1	-	-	1	-	-	-	-	-	-	-	-
1901 HARSTAD .....	4	2	-	1	-	-	-	-	-	-	-	1
MENN .....	3	2	-	-	-	-	-	-	-	-	-	1
KVINNER .....	1	-	-	1	-	-	-	-	-	-	-	-
1902 TROMSØ .....	3	2	-	-	1	-	-	-	-	-	-	-
MENN .....	2	2	-	-	-	-	-	-	-	-	-	-
KVINNER .....	1	-	-	-	1	-	-	-	-	-	-	-
1232 EIDFJORD .....	2	2	-	-	-	-	-	-	-	-	-	-
MENN .....	2	2	-	-	-	-	-	-	-	-	-	-
KVINNER .....	-	-	-	-	-	-	-	-	-	-	-	-
ANDRE STEDER UTENFOR FYLKET .....	7	5	-	1	-	-	-	-	-	-	-	1
MENN .....	6	4	-	1	-	-	-	-	-	-	-	1
KVINNER .....	1	1	-	-	-	-	-	-	-	-	-	-
UOPPGITT OPPMØTEPlass .....	80	9	-	5	1	2	1	-	8	4	-	50

TABELL 10. YRKESAKTIVE 16 ÅR OG OVER MED FAST ARBEIDSREISE I UKA 25/10 - 31/10 1980, ETTER REISEMÅTE,

## OPPMØTEPlass, Tallet på ARBEIDSSREISER OG REISETID

I ALT	ETT TRANSPORTMIDDEL						TO ELLER FLERE TRANSPORTMIDLER			UOPP- GITT TRANS- PORT- MIDDEL	
	BIL	BUSS	TOG, TRIKK, T-BANE	SYKKEL, OVER 10 MIN GANGE	BÅT	ANNET	BIL OG BUSS/TOG/ TRIKK/ T-BANE/ BÅT	BUSS OG TOG/ TRIKK/ T-BANE/ BÅT	ANDRE KOMBINA- SJONER		
I ALT .....	583	101	8	1	27	266	76	15	5	22	62
OPPMØTEPlass, Tallet på ARBEIDSSREISER OG REISETID											
OPPMØTEPlass I BOSTEDS-											
KOMMUNEN .....	535	83	4	-	25	263	75	9	1	18	57
REISTE 1 GANG .....	30	3	2	-	5	6	5	5	1	-	3
0-45 MIN .....	13	2	1	-	-	6	4	-	-	-	-
45 MIN OG OVER .....	14	1	1	-	5	-	-	5	1	-	1
UOPPGITT REISETID .....	3	-	-	-	-	-	1	-	-	-	2
REISTE 2-3 GANGER .....	42	5	-	-	8	18	5	1	-	1	4
0-14 MIN .....	26	4	-	-	1	14	5	-	-	-	2
15-29 " .....	4	-	-	-	-	3	-	-	-	-	1
30-44 " .....	1	-	-	-	-	-	-	-	-	1	-
45 MIN OG OVER .....	9	1	-	-	7	-	-	1	-	-	-
UOPPGITT REISETID .....	2	-	-	-	-	1	-	-	-	-	1
REISTE 4 GANGER ELLER FLERE .....	463	75	2	-	12	239	65	3	-	17	50
0-14 MIN .....	346	66	-	-	-	165	61	-	-	9	45
15-29 " .....	82	6	2	-	4	58	3	-	-	7	2
30-44 " .....	6	1	-	-	-	4	-	-	-	1	-
45 MIN OG OVER .....	23	2	-	-	8	10	-	3	-	-	-
UOPPGITT REISETID .....	6	-	-	-	-	2	1	-	-	-	3
OPPMØTEPlass UTENFØR											
BOSTEDSKOMMUNEN .....	27	14	4	-	-	-	-	3	4	-	2
REISTE 1 GANG .....	16	5	2	-	-	-	-	3	4	-	2
0-45 MIN .....	-	-	-	-	-	-	-	-	-	-	-
45 MIN OG OVER .....	12	5	1	-	-	-	-	3	3	-	-
UOPPGITT REISETID .....	4	-	1	-	-	-	-	-	1	-	2
REISTE 2-3 GANGER .....	2	1	1	-	-	-	-	-	-	-	-
0-14 MIN .....	-	-	-	-	-	-	-	-	-	-	-
15-29 " .....	-	-	-	-	-	-	-	-	-	-	-
30-44 " .....	-	-	-	-	-	-	-	-	-	-	-
45 MIN OG OVER .....	2	1	1	-	-	-	-	-	-	-	-
UOPPGITT REISETID .....	-	-	-	-	-	-	-	-	-	-	-
REISTE 4 GANGER ELLER FLERE .....	9	8	1	-	-	-	-	-	-	-	-
0-14 MIN .....	1	1	-	-	-	-	-	-	-	-	-
15-29 " .....	3	3	-	-	-	-	-	-	-	-	-
30-44 " .....	1	1	-	-	-	-	-	-	-	-	-
45 MIN OG OVER .....	4	3	1	-	-	-	-	-	-	-	-
UOPPGITT REISETID .....	-	-	-	-	-	-	-	-	-	-	-
UOPPGITT OPpmØTEPlass ....	21	4	-	1	2	3	1	3	-	4	3
KJØNN OG ALDER											
MENN .....											
16-19 ÅR .....	370	85	3	-	23	152	47	13	3	10	34
16-19 ÅR .....	14	3	-	-	1	7	1	-	1	-	1
20-24 " .....	44	12	1	-	2	20	5	1	-	1	2
25-29 " .....	46	20	-	-	1	11	8	3	-	-	3
30-39 " .....	112	29	1	-	8	34	16	7	1	8	8
40-49 " .....	67	14	-	-	4	36	5	1	-	1	6
50-59 " .....	65	5	1	-	5	35	10	1	1	-	7
60-66 " .....	18	2	-	-	1	8	2	-	-	-	5
67-69 " .....	2	-	-	-	-	-	-	-	-	-	2
70 ÅR OG OVER .....	2	-	-	-	1	1	-	-	-	-	-
KVINNER .....											
16-19 ÅR .....	213	16	5	1	4	114	29	2	2	12	28
16-19 ÅR .....	10	-	-	-	-	3	4	-	-	-	3
20-24 " .....	16	3	-	1	-	8	1	-	-	-	3
25-29 " .....	29	4	-	-	-	14	5	2	1	1	2
30-39 " .....	56	5	2	-	2	28	7	-	1	3	8
40-49 " .....	48	3	-	-	1	31	3	-	-	4	6
50-59 " .....	38	-	2	-	1	27	4	-	-	3	1
60-66 " .....	10	1	-	-	-	2	3	-	-	1	3
67-69 " .....	2	-	1	-	-	-	1	-	-	-	-
70 ÅR OG OVER .....	4	-	-	-	-	1	1	-	-	-	2

TABELL 11. BOLIGER ETTER HUSTYPE OG TALLET PÅ ROM. BOSATTE ETTER TALLET PÅ ROM I BOLIGEN. 1/11 1980

TALLET PÅ ROM UTENOM KJØKKEN	BOLIGER						BOSATTE	
	I ALT	I VÅNINGSHUS I TILKN. TIL GÅRDSDRIFT OG I FRITTL. ENEBOLIGER	I ANDRE ENE- OG TOMANNS- BOLIGER OG SMÅHUS	I BLOKK, LEIE- GÅRD E.L.	I ANDRE BYGG	I UOPP- GITT HUS- TYPE	I ALT	PR. ROM
ALLE .....	991	689	109	7	17	169	2792	0,7
1 ROM .....	47	28	11	1	-	7	80	1,7
MED KJØKKEN								
6 KVM OG OVER .....	17	13	3	-	-	1	33	1,9
MED KJØKKEN								
UNDER 6 KVM .....	19	9	8	-	-	2	29	1,5
UTEN KJØKKEN .....	5	5	-	-	-	-	10	2,0
UOPPGITT .....	6	1	-	1	-	4	8	1,3
2 ROM .....	93	56	28	3	-	6	178	1,0
MED KJØKKEN								
6 KVM OG OVER .....	60	38	15	3	-	4	112	0,9
MED KJØKKEN								
UNDER 6 KVM .....	26	12	12	-	-	2	56	1,1
UTEN KJØKKEN .....	3	3	-	-	-	-	4	0,7
UOPPGITT .....	4	3	1	-	-	-	6	0,3
3 ROM .....	140	96	27	1	4	12	330	0,8
4 " .....	281	238	22	1	3	17	938	0,8
5 " .....	179	151	12	1	4	11	585	0,7
6 " .....	60	55	1	-	1	3	217	0,6
7 " .....	36	31	2	-	-	3	152	0,6
8 ROM OG OVER .....	21	14	3	-	2	2	74	0,4
UOPPGITT .....	134	20	3	-	3	108	238	-

TABELL 12. BOLIGER ETTER HUSETS BYGGEÅR OG HUSTYPE/EIE-/LEIEFORM. BOSATTE OG ROM, ETTER HUSETS BYGGEÅR. 1/11 1980

	ALLE	HUSETS BYGGEÅR								UOPP- GITT
		1900 OG FØR	1901- 1920	1921- 1940	1941- 1945	1946- 1950	1951- 1960	1961- 1970	1971- 1980	
BOLIGER I ALT .....	991	41	56	144	14	72	177	160	201	126
HUSTYPE										
I VÅNINGSHUS .....	116	19	16	24	2	14	22	10	5	4
I FRITTLIGGENDE ENEBOLIG ..	573	13	23	96	10	44	116	113	157	6
I REKKEHUS, TERR.HUS E.L. .	45	1	4	1	-	-	10	12	17	-
I HORIZONTALT DELT										
TOMANNSBOLIG .....	14	-	-	4	-	1	5	2	2	-
I ANNET BYGG UNDER 3 ETC. .	50	3	7	13	-	3	6	9	8	1
I BLOKK, LEIEGÅRD E.L. ....	7	-	2	1	-	1	1	1	-	1
I FØRRETNINGSBYGG .....	13	-	-	1	1	-	5	2	2	2
I BYGG FOR FELLES- HUSHOLDNING .....	4	-	-	-	-	-	1	1	-	2
I UOPPGITT HUSTYPE .....	169	5	4	14	1	9	11	5	10	110
EIE-/LEIEFORHOLD TIL BOLIGEN										
EIES I ALT .....	656	30	32	113	9	62	135	124	135	16
PRIVAT .....	632	30	31	112	8	60	126	118	132	15
GJENNOM BORETTSLAG E.L. .	24	-	1	1	1	2	9	6	3	1
LEIES I ALT .....	136	3	14	14	2	2	26	27	46	2
VED VANLIG LEIEKONTRAKT .	61	2	3	7	-	2	17	10	18	2
SOM TJENESTEBOLIG .....	64	1	9	5	2	-	9	14	24	-
FOR ET AVGRENSET TIDSRUM.	10	-	2	1	-	-	-	3	4	-
PÅ ANDRE VILKÅR .....	1	-	-	1	-	-	-	-	-	-
UOPPGITT .....	199	8	10	17	3	8	16	9	20	108
BOSATTE I ALT .....	2792	78	120	325	29	178	506	584	749	223
BOSATTE PR. BOLIG .....	2,8	1,9	2,1	2,3	2,1	2,5	2,9	3,7	3,7	1,8
ROM I ALT .....	3469	145	180	588	66	287	720	630	772	82
ROM PR. BOLIG .....	4,0	3,7	3,4	4,2	5,1	4,0	4,2	4,1	4,0	3,6
BOSATTE PR. ROM .....	0,7	0,5	0,6	0,5	0,4	0,6	0,7	0,9	1,0	0,8

TABELL 13. BOLIGER ETTER VIKTIGSTE KILDE TIL OPPVARMING OG BYGGEÅR/INSTALLASJON AV PIPE. BOSATTE ETTER BOLIGENS VIKTIGSTE KILDE TIL OPPVARMING. 1/11 1980

	EN KILDE VIKTIGST						TO ELLER FLERE LIKEVERDIGE KILDER						UOPP- GITT OPP- VARM- INGS- KILDE
	ALLE	SEN- TRAL- VARME	ELEK- TRISKE OVNER E.L.	OVNER FOR FLY- TENDE BRENSSEL	OVNER FOR FAST BRENSSEL	ALLE	EL. OVNER OG OVNER FOR FAST BRENSSEL	EL. OVNER OG OVNER FOR FLY- TENDE BRENSSEL	OVNER FOR FAST OG FLY- TENDE BRENSSEL	EL. OVNER OG OVNER FOR FAST OG FLY- TENDE BRENSSEL	ALLE		
BOLIGER I ALT .....	991	549	8	270	64	207	314	185	59	26	44	128	
BYGGEÅR													
1900 OG FØR .....	41	23	-	7	-	16	16	15	-	-	1	2	
1901 - 1920 .....	56	38	-	19	2	17	17	15	1	1	-	1	
1921 - 1940 .....	144	83	-	42	6	35	58	35	13	3	7	3	
1941 - 1945 .....	14	5	-	3	-	2	7	5	2	-	-	2	
1946 - 1950 .....	72	42	-	14	4	24	25	17	4	4	-	5	
1951 - 1960 .....	177	109	2	51	17	39	65	34	15	8	8	3	
1961 - 1970 .....	160	102	-	55	15	32	56	29	10	4	13	2	
1971 - 1980 .....	201	137	6	75	18	38	61	31	12	5	13	3	
UOPPGITT .....	126	10	-	4	2	4	9	4	2	1	2	107	
PIPE													
MED PIPE .....	856	517	6	240	64	207	314	185	59	26	44	25	
UTEN PIPE .....	30	28	2	26	-	-	-	-	-	-	-	2	
UOPPGITT .....	105	4	-	4	-	-	-	-	-	-	-	101	
BOSATTE I ALT .....	2792	1614	20	805	215	574	953	490	201	104	158	225	
BOSATTE PR. BOLIG .....	2,8	2,9	2,5	3,0	3,4	2,8	3,0	2,6	3,4	4,0	3,6	1,8	
ROM I ALT .....	3469	2097	32	1016	269	780	1277	721	253	114	189	96	
ROM PR. BOLIG .....	4,0	3,9	4,6	3,9	4,2	3,9	4,2	4,1	4,3	4,4	4,4	4,2	
BOSATTE PR. ROM .....	0,7	0,8	0,5	0,8	0,8	0,7	0,7	0,6	0,8	0,9	0,8	0,7	

TABELL 14. BOLIGER ETTER SANITÆRUTSTYR OG TALLET PÅ ROM. BOSATTE ETTER BOLIGENS SANITÆRUTSTYR. 1/11 1980

TALLET PÅ ROM UTENOM KJØKKEN	MED BAD						UTEN BAD						UOPP- GITT OM BAD
	ALLE	WC I BOLI- GEN	WC UTENFOR BOLI- GEN	ANNET AV- TREDE	UOPP- GITT AV- TREDE	ALLE	WC I BOLI- GEN	WC UTENFOR BOLI- GEN	ANNET AV- TREDE	UOPP- GITT AV- TREDE	ALLE		
BOLIGER I ALT .....	991	714	686	2	8	18	150	19	9	110	12	127	
1 ROM .....	47	26	24	1	-	1	19	5	4	9	1	2	
MED KJØKKEN													
6 KVM OG ØVER	17	11	10	1	-	-	6	1	-	5	-	-	
MED KJØKKEN													
UNDER 6 KVM	19	11	11	-	-	-	8	4	2	2	-	-	
UTEN KJØKKEN	5	1	1	-	-	-	4	-	2	2	-	-	
UOPPGITT	6	3	2	-	-	1	1	-	-	-	1	2	
2 ROM .....	93	68	67	-	1	-	22	2	-	18	2	3	
MED KJØKKEN													
6 KVM OG ØVER	60	41	40	-	1	-	17	-	-	15	2	2	
MED KJØKKEN													
UNDER 6 KVM	26	23	23	-	-	-	2	1	-	1	-	1	
UTEN KJØKKEN	3	1	1	-	-	-	2	1	-	1	-	-	
UOPPGITT	4	3	3	-	-	-	1	-	-	1	-	-	
3 ROM .....	140	102	96	-	4	2	35	3	2	28	2	3	
4 " .....	281	249	240	1	2	6	30	6	1	23	-	2	
5 " .....	179	148	146	-	1	1	23	2	1	19	1	8	
6 " .....	60	51	48	-	-	3	6	1	-	5	-	3	
7 " .....	36	31	31	-	-	-	4	-	1	2	1	1	
8 ROM OG ØVER	21	17	15	-	-	2	2	-	-	2	-	2	
UOPPGITT	134	22	19	-	-	3	9	-	-	4	5	103	
BOSATTE I ALT .....	2792	2302	2235	3	14	50	267	33	15	200	19	223	
BOSATTE PR. BOLIG .....	2,8	3,2	3,3	1,5	1,8	2,8	1,8	1,7	1,7	1,8	1,6	1,8	
BOSATTE PR. ROM .....	0,7	0,8	0,8	0,6	0,5	0,6	0,5	0,6	0,6	0,5	0,5	0,6	
ROM PR. BOLIG .....	4,0	4,2	4,2	2,5	3,4	4,8	3,4	3,1	2,9	3,6	3,3	4,5	

TABELL 15. BOLIGER, ROM OG BOSATTE, ETTER HUSTYPE. 1/11 1980

ALLE	VÅ- NING- HUS I TILKN. TIL GÅRDS- DRIFT	FRITT- LIGG- ENE- BOLIG	REKKEHUS, TERRASSEHUS, HUS I KJEDE, VERTIKALT DELT TOMANNS- BOLIG	HORI- SON- TALT DELT TO- MANNS- BOLIG	ANNET BOLIGBYGG MED FÆRRE ENN 3 ETASJER	BLOKK, LEIEGÅRD ELLER ANNET BOLIGBYGG MED 3 ETASJER EL. FLERE	FOR- RET- NING- BYGG MV.	BYGG FOR FEL- LES- HUS- HOLD- NING	UOPP- GITT HUS- TYPE	
BOLIGER I ALT ....	991	116	573	45	14	50	7	13	4	169
BOSATTE I ALT ....	2792	323	1796	139	39	108	21	38	8	320
BOSATTE PR. BOLIG	2,8	2,8	3,1	3,1	2,8	2,2	3,0	2,9	2,0	1,9
ROM I ALT .....	3469	452	2353	145	46	151	19	54	14	235
ROM PR. BOLIG ....	4,0	4,2	4,2	3,3	3,5	3,1	2,7	4,5	7,0	3,9
BOSATTE PR. ROM ..	0,7	0,7	0,7	0,9	0,8	0,7	1,1	0,7	0,4	0,6

TABELL 16. BOLIGER ETTER EIE-/LEIEFORM OG AREAL. BOSATTE ETTER EIE-/LEIEFORHOLD TIL BOLIGEN. 1/11 1980

AREAL	ALLE	BOLIGEN EIES			BOLIGEN LEIES					UOPPGITT EIE-/ LEIE- FORM
		ALLE PRIVAT	GJENNOM BORETTS- LAG E.L.	ALLE	VED VANLIG LEIE- KONTRAKT	SOM TJENESTE- BOLIG	FOR ET AVGRENSET TIDSRUM	PÅ ANDRE VILKÅR		
BOLIGER I ALT ....	991	656	632	24	136	61	64	10	1	199
UNDER 30 KVM ...	42	18	17	1	18	12	3	3	-	6
30- 39 KVM ....	42	25	24	1	13	7	6	-	-	4
40- 49 " .....	71	42	40	2	18	10	6	2	-	11
50- 59 " .....	102	74	72	2	14	8	5	1	-	14
60- 79 " .....	137	97	91	6	23	9	12	2	-	17
80- 99 " .....	284	235	227	8	29	9	19	-	1	20
100-129 " .....	99	83	80	3	9	3	6	-	-	7
130 KVM OG OVER.	45	37	37	-	6	-	5	1	-	2
UOPPGITT AREAL .	169	45	44	1	6	3	2	1	-	118
BOSATTE I ALT ....	2792	2015	1937	78	368	137	200	30	1	409
BOSATTE PR. BOLIG.	2,8	3,1	3,1	3,3	2,7	2,2	3,1	3,0	1,0	2,1
ROM I ALT .....	3469	2736	2644	92	398	153	215	26	4	336
ROM PR. BOLIG ....	4,0	4,3	4,3	4,2	3,0	2,6	3,5	2,6	4,0	3,8
BOSATTE PR. ROM ..	0,7	0,7	0,7	0,8	0,9	0,8	0,9	1,2	0,3	0,7

TABELL 17. BOLIGER, BOSATTE OG ROM, ETTER BOSATTE PR. ROM I BOLIGEN. 1/11 1980

	ALLE	BOSATTE PR. ROM UTENOM KJØKKEN									
		UNDER 0,25	0,25- 0,49	0,50- 0,74	0,75- 0,99	1,00- 1,24	1,25- 1,49	1,50- 1,74	1,75- 1,99	2,00 OG OVER	UOPP- GITT
BOLIGER I ALT .....	991	52	172	200	105	172	74	34	4	44	134
BOSATTE I ALT .....	2792	55	271	443	394	539	377	195	30	210	238
BOSATTE PR. BOLIG .....	2,8	1,1	1,6	2,2	3,8	3,4	5,1	5,4	7,5	4,8	1,8
ROM I ALT .....	3469	308	784	778	500	578	292	121	17	93	-
ROM PR. BOLIG .....	4,0	5,9	4,6	3,9	4,8	3,4	3,9	3,6	4,3	2,1	-



**TABELL 20. FAMILIER OG PERSONER I PRIVATHUSHOLDNINGER, ETTER FAMILIETYPPE OG EIE-/LEIEFORHOLD TIL BOLIGEN/  
TALLET PÅ ROM I BOLIGEN. 1/11 1980**

	I ALT		FAMILIER MED EN PERSON	FAMILIER MED TO ELLER FLERE PERSONER							FAM. MED UOPP- GITT FAM.- TYPE
	FAMILIER	PERSONER		I ALT		EKTE- PAR UTEN UGIFTE BARN	EKTEPAR MED UGIFTE BARN		MOR ELLER FAR MED UGIFTE BARN		
				FAMILIER	PERSONER		FAMILIER	PERSONER	FAMILIER	PERSONER	
I ALT .....	1132	2791	452	680	2339	170	373	1637	134	353	3
<b>EIE-/LEIEFORHOLD TIL BOLIGEN</b>											
EIES I ALT .....	763	2015	255	508	1760	132	282	1242	93	252	1
PRIVAT .....	734	1937	248	486	1689	125	270	1191	90	246	1
GJENNOM BØRETTSLAG E.L. ..	29	78	7	22	71	7	12	51	3	6	-
LEIES I ALT .....	150	368	68	82	300	9	58	244	13	31	2
VED VANLIG LEIEKONTRAKT ..	70	137	42	28	95	3	18	73	7	16	-
SOM TJENESTEBOLIG .....	69	200	22	47	178	5	34	146	6	15	2
FOR ET AVGRENSET TIDSRØM .	10	30	3	7	27	1	6	25	-	-	-
PÅ ANDRE VILKÅR .....	1	1	1	-	-	-	-	-	-	-	-
UOPPGITT .....	219	408	129	90	279	29	33	151	28	70	-
<b>TALLET PÅ ROM I BOLIGEN</b>											
<b>UTENOM KJØKKEN</b>											
1 ROM .....	51	80	35	16	45	6	6	25	4	8	-
MED KJØKKEN											
6 KVM OG ØVER .....	19	33	12	7	21	4	3	13	-	-	-
MED KJØKKEN											
UNDER 6 KVM .....	20	29	16	4	13	1	2	9	1	2	-
UTEN KJØKKEN .....	6	10	3	3	7	-	1	3	2	4	-
UOPPGITT .....	6	8	4	2	4	1	-	-	1	2	-
2 ROM .....	108	178	66	42	112	15	13	49	14	33	-
MED KJØKKEN											
6 KVM OG ØVER .....	72	112	47	25	65	8	6	22	11	27	-
MED KJØKKEN											
UNDER 6 KVM .....	29	56	14	15	42	7	6	24	2	4	-
UTEN KJØKKEN .....	3	4	2	1	2	-	-	-	1	2	-
UOPPGITT .....	4	6	3	1	3	-	1	3	-	-	-
3 ROM .....	158	330	71	87	259	32	36	139	18	52	1
4 " .....	322	938	79	243	859	57	149	635	37	110	-
5 " .....	207	585	66	141	519	33	88	401	20	52	-
6 " .....	70	217	16	54	201	13	32	152	9	23	-
7 " .....	47	152	15	32	137	3	25	121	3	8	1
8 ROM OG ØVER .....	26	74	10	16	64	2	11	52	3	8	-
UOPPGITT .....	143	237	94	49	143	9	13	63	26	59	1

**TABELL 21. TALLET PÅ PRIVATHUSHOLDNINGER MED UTVALGTE KJENNETEGN FOR BOLIGSTANDARD, OG DISPONERING AV  
PERSONBIL. BØSATTE I SLIKE HUSHOLDNINGER, ETTER ALDER. 1/11 1980**

	ALLE	WC I BOLIGEN	BAD I BOLIGEN	TELEFON I BOLIGEN	BØRENSEL- ØVN I BOLIGEN	BOLIG- EN BYGGET ETTER 1945	HUSHOLD- NINGEN EIER BOLIGEN	KJØKKEN 6 KVM OG ØVER I BOLIGEN	BIL DIS- PONERES AV HUS- HOLDNINGEN
PRIVATHUSHOLDNINGER ...	990	722	714	564	836	610	656	730	342
BØSATTE .....	2791	2324	2302	1661	2521	2017	2015	2275	1294
0-19 ÅR .....	873	791	782	475	792	712	617	740	506
20-39 " .....	731	631	630	392	634	555	488	598	424
40-59 " .....	526	449	445	339	498	403	410	437	225
60-69 " .....	320	238	241	234	303	211	262	260	91
70-79 " .....	257	176	173	175	234	111	192	195	30
80 ÅR OG ØVER .....	84	39	31	46	60	25	46	45	8
BØSATTE PR. BOLIG .....	2,8	3,2	3,2	2,9	3,0	3,3	3,1	3,1	3,8
ROM PR. BOLIG .....	4,0	4,1	4,2	4,4	4,2	4,1	4,3	4,2	4,4
BØSATTE PR. ROM .....	0,7	0,8	0,8	0,7	0,7	0,8	0,7	0,7	0,9
HUSHOLDNINGER HVOR FOREKOMST AV KJENNETEGNET IKKE ER OPPGITT .....	-	133	126	125	100	125	198	169	165

TABELL 22. FOLKEMENGDEN ETTER ALDER, KJØNN OG TYPE BOLIGSTRØK/GRUNNKRETS. 1/11 1980

	ALDER. ÅR											
	I ALT	0-6	7-15	16-19	20-24	25-29	30-49	50-59	60-66	67-69	70-79	80 OG OVER
KOMMUNEN .....	2810	269	412	193	182	190	591	294	220	101	262	96
MENN .....	1476	139	214	111	101	102	332	148	111	54	122	42
KVINNER .....	1334	130	198	82	81	88	259	146	109	47	140	54
TYPE BOLIGSTRØK OG KJØNN												
TETTBYGDE STRØK .....	1245	101	197	91	96	92	276	140	75	37	105	35
MENN .....	634	51	102	46	62	44	145	74	34	19	43	14
KVINNER .....	611	50	95	45	34	48	131	66	41	18	62	21
7721 KJØPSVIK .....	1245	101	197	91	96	92	276	140	75	37	105	35
MENN .....	634	51	102	46	62	44	145	74	34	19	43	14
KVINNER .....	611	50	95	45	34	48	131	66	41	18	62	21
SPREDTBYGDE STRØK .....	1524	159	208	98	82	92	306	153	145	64	157	60
MENN .....	823	86	107	64	37	55	182	73	77	35	79	28
KVINNER .....	701	73	101	34	45	37	124	80	68	29	78	32
UOPPGITT BOLIGSTRØK .....	41	9	7	4	4	6	9	1	-	-	-	1
GRUNNKRETS OG KJØNN												
01 TYSFJORD .....	2769	260	405	189	178	184	582	293	220	101	262	95
MENN .....	1457	137	209	110	99	99	327	147	111	54	122	42
KVINNER .....	1312	123	196	79	79	85	255	146	109	47	140	53
0101 SKROVKJOSEN .....	66	1	4	1	2	1	7	16	12	2	15	5
MENN .....	34	1	1	-	1	1	4	6	6	1	11	2
KVINNER .....	32	-	3	1	1	-	3	10	6	1	4	3
0102 HAUKØY .....	63	5	-	2	2	3	10	11	14	2	10	4
MENN .....	36	3	-	-	1	2	9	5	8	2	5	1
KVINNER .....	27	2	-	2	1	1	1	6	6	-	5	3
0103 HUNDHOLMEN .....	71	6	7	3	-	1	10	7	9	7	18	3
MENN .....	37	3	5	3	-	1	5	4	-	4	9	3
KVINNER .....	34	3	2	-	-	-	5	3	9	3	9	-
0104 KJØPSVIKA .....	236	16	33	15	15	12	53	26	12	12	25	17
MENN .....	122	7	16	8	12	6	31	12	7	6	11	6
KVINNER .....	114	9	17	7	3	6	22	14	5	6	14	11
0105 NEDRE KJØPSNES ..	216	17	48	14	10	13	62	19	15	7	8	3
MENN .....	108	6	25	8	6	8	32	10	6	3	2	2
KVINNER .....	108	11	23	6	4	5	30	9	9	4	6	1
0106 ØVRE KJØPSNES ...	188	17	22	23	22	16	34	26	9	2	15	2
MENN .....	99	8	13	10	15	9	13	16	5	1	8	1
KVINNER .....	89	9	9	13	7	7	21	10	4	1	7	1
0107 PRESTEGÅRDSJORDET	328	33	58	16	28	32	71	31	15	6	30	8
MENN .....	171	21	30	8	15	16	37	18	6	4	12	4
KVINNER .....	157	12	28	8	13	16	34	13	9	2	18	4
0108 HESTNES .....	277	18	36	23	21	19	56	38	24	10	27	5
MENN .....	134	9	18	12	14	5	32	18	10	5	10	1
KVINNER .....	143	9	18	11	7	14	24	20	14	5	17	4
0109 INDRE TYSFJORD ..	8	-	-	-	-	-	1	2	2	-	3	-
MENN .....	6	-	-	-	-	-	1	2	1	-	2	-
KVINNER .....	2	-	-	-	-	-	-	-	1	-	1	-
0110 STORÅ .....	67	3	5	4	6	5	12	7	8	4	9	4
MENN .....	35	1	2	2	3	3	8	3	5	3	4	1
KVINNER .....	32	2	3	2	3	2	4	4	3	1	5	3
0111 KJERRVIKA .....	54	-	2	1	3	1	7	10	8	3	12	7
MENN .....	33	-	1	1	2	1	6	7	4	-	5	6
KVINNER .....	21	-	1	-	1	-	1	3	4	3	7	1
0112 MUSKEN-NORDBUGT .	109	12	16	9	13	8	21	13	8	4	5	-
MENN .....	63	7	7	8	7	6	13	6	4	2	3	-
KVINNER .....	46	5	9	1	6	2	8	7	4	2	2	-
0113 HELLAND .....	292	48	50	26	15	22	67	19	12	10	15	8
MENN .....	160	25	29	17	5	12	39	11	7	4	9	2
KVINNER .....	132	23	21	9	10	10	28	8	5	6	6	6
0114 DRAG .....	417	56	80	27	23	28	106	25	26	13	21	12
MENN .....	221	30	42	18	11	15	60	12	15	6	9	3
KVINNER .....	196	26	38	9	12	13	46	13	11	7	12	9
0115 HULLØY .....	41	2	2	2	1	3	10	2	7	3	6	3
MENN .....	23	2	1	-	1	2	8	-	2	2	3	2
KVINNER .....	18	-	1	2	-	1	2	2	5	1	3	1
0116 RØRVIK .....	40	-	3	2	-	-	8	9	4	-	9	5
MENN .....	27	-	2	1	-	-	6	6	3	-	5	4
KVINNER .....	13	-	1	1	-	-	2	3	1	-	4	1
0117 STORJORD .....	156	15	27	9	10	11	26	13	21	9	11	4
MENN .....	77	9	14	6	2	8	13	4	11	4	4	2
KVINNER .....	79	6	13	3	8	3	13	9	10	5	7	2
0118 KORSNES .....	140	11	12	12	7	9	21	19	14	7	23	5
MENN .....	71	5	3	8	4	4	10	7	11	7	10	2
KVINNER .....	69	6	9	4	3	5	11	12	3	-	13	3
UOPPGITT BOSTED .....	41	9	7	4	4	6	9	1	-	-	-	1



TABELL 23. YRKESAKTIVE 16 ÅR OG OVER, ETTER NÆRING, KJØNN OG TYPE BOLIGSTRØK/GRUNNKRETS. 1/11 1980

I ALT	JORD- BRUK, SKOG- BRUK, FISKE OG FANGST	INDU- STRI OG BERG- VERKS- DRIFT	KRAFT- OG VANN- FOR- SYNING	BYGGE- OG ANLEGG- VIRK- SOMHET	VARE- HANDEL, HOTELL- OG RES- TAURANT- VIRKSOM- HET	TRANSPORT, LAGRING, POST OG TELE- KOMMUNI- KASJONER	BANK-, FI- NANS- OG OFFENT- LIG, SOSIAL OG PRIVAT TJE- NESTE- YTING	15	255	14
							BANK-, FI- NANS- OG OFFENT- LIG, SOSIAL OG PRIVAT TJE- NESTE- YTING			
KOMMUNEN .....	1095	85	350	8	88	145	135	15	255	14
MENN .....	710	67	296	7	80	54	92	9	95	10
KVINNER .....	385	18	54	1	8	91	43	6	160	4
TYPE BOLIGSTRØK OG KJØNN										
TETTBYGDE STRØK .....	590	6	278	1	18	60	50	12	160	5
MENN .....	358	4	234	1	12	16	29	6	53	3
KVINNER .....	232	2	44	-	6	44	21	6	107	2
7721 KJØPSVIK .....	590	6	278	1	18	60	50	12	160	5
MENN .....	358	4	234	1	12	16	29	6	53	3
KVINNER .....	232	2	44	-	6	44	21	6	107	2
SPREDTBYGDE STRØK .....	489	78	68	6	68	84	84	2	91	8
MENN .....	340	62	59	5	66	37	63	2	40	6
KVINNER .....	149	16	9	1	2	47	21	-	51	2
UOPPGITT BOLIGSTRØK .....	16	1	4	1	2	1	1	1	4	1
GRUNNKRETS OG KJØNN										
01 TYSFJORD .....	1079	84	346	7	86	144	134	14	251	13
MENN .....	698	66	293	6	78	53	92	8	93	9
KVINNER .....	381	18	53	1	8	91	42	6	158	4
0101 SKRØVKJØSEN .....	23	3	2	-	3	2	12	-	1	-
MENN .....	17	3	2	-	3	1	8	-	-	-
KVINNER .....	6	-	-	-	-	1	4	-	1	-
0102 HAUØY .....	19	7	1	-	1	4	4	-	1	1
MENN .....	16	6	1	-	1	2	4	-	1	1
KVINNER .....	3	1	-	-	-	2	-	-	-	-
0103 HUNDHOLMEN .....	13	-	5	-	-	4	2	-	2	-
MENN .....	7	-	5	-	-	1	1	-	-	-
KVINNER .....	6	-	-	-	-	3	1	-	2	-
0104 KJØPSVIKA .....	105	1	44	1	2	16	9	5	25	2
MENN .....	67	1	41	1	1	7	6	3	5	2
KVINNER .....	38	-	3	-	1	9	3	2	20	-
0105 NEDRE KJØPSNES .....	100	1	66	-	2	9	8	3	10	1
MENN .....	59	1	49	-	1	1	4	1	2	-
KVINNER .....	41	-	17	-	1	8	4	2	8	1
0106 ØVRE KJØPSNES .....	104	1	55	-	3	8	12	-	25	-
MENN .....	62	-	46	-	2	-	3	-	11	-
KVINNER .....	42	1	9	-	1	8	9	-	14	-
0107 PRESTEGÅRDSJORDET .....	151	-	52	-	6	18	11	1	61	2
MENN .....	92	-	46	-	4	6	9	-	26	1
KVINNER .....	59	-	6	-	2	12	2	1	35	1
0108 HESTNES .....	130	3	61	-	5	9	10	3	39	-
MENN .....	78	2	52	-	4	2	7	2	9	-
KVINNER .....	52	1	9	-	1	7	3	1	30	-
0109 INDRE TYSFJORD .....	2	1	-	-	-	-	-	-	1	-
MENN .....	2	1	-	-	-	-	-	-	1	-
KVINNER .....	-	-	-	-	-	-	-	-	-	-
0110 STORA .....	28	11	3	1	1	-	4	-	8	-
MENN .....	19	7	3	1	1	-	4	-	3	-
KVINNER .....	9	4	-	-	-	-	-	-	5	-
0111 KJERRVIKA .....	20	6	4	1	2	2	4	-	1	-
MENN .....	16	6	4	1	2	1	1	-	1	-
KVINNER .....	4	-	-	-	-	1	3	-	-	-
0112 MUSKEN-NORDBUGT .....	29	9	7	-	3	3	-	1	6	-
MENN .....	25	8	7	-	3	3	-	1	3	-
KVINNER .....	4	1	-	-	-	-	-	-	3	-
0113 HELLAND .....	70	12	8	1	18	16	6	-	7	2
MENN .....	53	10	8	1	18	6	6	-	3	1
KVINNER .....	17	2	-	-	-	10	-	-	4	1
0114 DRAG .....	151	6	29	1	24	19	21	-	49	2
MENN .....	96	6	20	1	23	9	15	-	20	2
KVINNER .....	55	-	9	-	1	10	6	-	29	-
0115 HULLØY .....	15	5	4	-	-	2	4	-	-	-
MENN .....	11	2	4	-	-	1	4	-	-	-
KVINNER .....	4	3	-	-	-	1	-	-	-	-
0116 RØRVIK .....	9	3	-	-	2	-	3	-	-	1
MENN .....	9	3	-	-	2	-	3	-	-	1
KVINNER .....	-	-	-	-	-	-	-	-	-	-
0117 STORJORD .....	50	9	1	1	7	10	11	1	9	1
MENN .....	32	5	1	-	7	4	8	1	5	1
KVINNER .....	18	4	-	1	-	6	3	-	4	-
0118 KORSNES .....	60	6	4	1	7	22	13	-	6	1
MENN .....	37	5	4	1	6	9	9	-	3	-
KVINNER .....	23	1	-	-	1	13	4	-	3	1
UOPPGITT BOSTED .....	16	1	4	1	2	1	1	1	4	1

TABELL 24. TALLET PÅ PRIVATHUSHOLDNINGER MED UTVALGTE KJENNETEGN FOR BOLIGSTANDARD, OG DISPONERING AV PERSONBIL. BOLIGSTRØK/GRUNNKRETS. 1/11 1980

	ALLE	WC I BOLIGEN	WC UTENFOR BOLIGEN	ANNET AVTREDE	BAD I BOLIGEN	TELEFON I BOLIGEN	PIPE I BOLIGEN	BOLI- GEN BYGGET ETTER 1945	HUS- HOLD- NINGEN EIER I BOLIGEN	KJØKKEN & KVM OG OVER I BOLIGEN	BIL DIS- PONERES AV HUS- HOLD- NINGEN
KOMMUNEN .....	990	722	13	122	714	564	856	610	656	730	342
TYPE BOLIGSTRØK											
TETTBYGDE STRØK ....	418	375	8	3	371	241	376	287	280	338	173
7721 KJØPSVIK ....	418	375	8	3	371	241	376	287	280	338	173
SPREDBYGDE STRØK ..	554	337	5	117	333	316	469	314	373	383	162
UOPPGITT BOLIGSTRØK	18	10	-	2	10	7	11	9	3	9	7
GRUNNKRETS											
01 TYSFJORD .....	972	712	13	120	704	557	845	601	653	721	335
0101 SKROVKJOSEN .	36	23	-	7	21	29	32	15	27	24	9
0102 HAUØY .....	28	14	-	7	15	15	23	11	18	19	2
0103 HUNDHOLMEN ..	36	11	-	20	13	20	33	12	26	24	5
0104 KJØPSVIKA ...	74	65	-	3	65	46	70	43	57	60	27
0105 NEDRE KJØPSNE	73	67	1	-	65	47	69	39	49	65	40
0106 ØVRE KJØPSNES	64	57	1	-	55	39	57	51	42	53	28
0107 PRESTEGÅRDSJO	109	98	3	-	98	56	98	74	64	87	43
0108 HESTNES .....	98	88	3	-	88	53	82	80	68	73	35
0109 INDRE TYSFJOR	6	3	-	2	2	2	4	3	4	2	-
0110 STORÅ .....	27	9	1	11	8	18	22	5	15	17	3
0111 KJERRVIKA ...	27	4	1	15	4	18	22	10	19	13	3
0112 MUSKEN-NORDBU	32	20	1	3	21	12	25	21	18	19	1
0113 HELLAND .....	86	58	1	14	59	28	75	54	58	64	33
0114 DRAG .....	120	93	-	9	94	77	104	93	89	92	60
0115 HULLØY .....	18	8	1	5	7	6	13	8	10	10	2
0116 RØRVIK .....	19	6	-	10	5	12	16	8	13	15	1
0117 STORJORD ....	57	44	-	6	43	38	49	36	35	42	23
0118 KORSNES .....	62	44	-	8	41	41	51	38	41	42	20
UOPPGITT BOSTED ....	18	10	-	2	10	7	11	9	3	9	7



OVERSIKT SOM VISER HVILKEN KOMMUNE OG FOLKETELLINGSKRETS  
GRUNNKRETSENE I 1980 TILHØRTE VED FOLKE- OG BOLIGTELLINGEN I 1970<sup>1)</sup>

GRUNNKRETS 1980	KOMM 1970	---FOLKETELLINGSKRETS 1970---	
		HEL KRETS	DEL AV KRETS
0101 SKROVKJOSEN	1850	1	
0102 HAUKØY	1850	2	
0103 HUNDHOLMEN	1850	4	
0104 KJØPSVIKA	1850		3
0105 NEDRE KJØPSNES	1850		3
0106 ØVRE KJØPSNES	1850		3
0107 PRESTEGÅRDSJØRDET	1850		3
0108 HESTNES	1850		3
0109 INDRE TYSFJORD	1850	5	
0110 STORÅ	1850	6	7
0111 KJERRVIKA	1850		7
0112 MUSKEN-NØRDBUGT	1850		9
0113 HELLAND	1850		9-10
0114 DRAG	1850		10
0115 HULLØY	1850	8	
0116 RØRVIK	1850	11	
0117 STORJORD	1850		12
0118 KORSNES	1850	13	12
0119 BJØRNTOPPEN	1850		UBEBODD
0120 HELLEMOTN	1850		UBEBODD
0121 ÅSEN	1850		UBEBODD

<sup>1</sup> OVERSIKTEN ER FORELØPIG OG KAN INNEHOLDE FEIL. ENDELIG UTGAVE VIL FORELIGGE I EGET DOKUMENTASJONSHEFTE: "GRUNNKRETSE OG TETTSTEDER. DOKUMENTASJON 1980".



# 1850 TYSFJORD

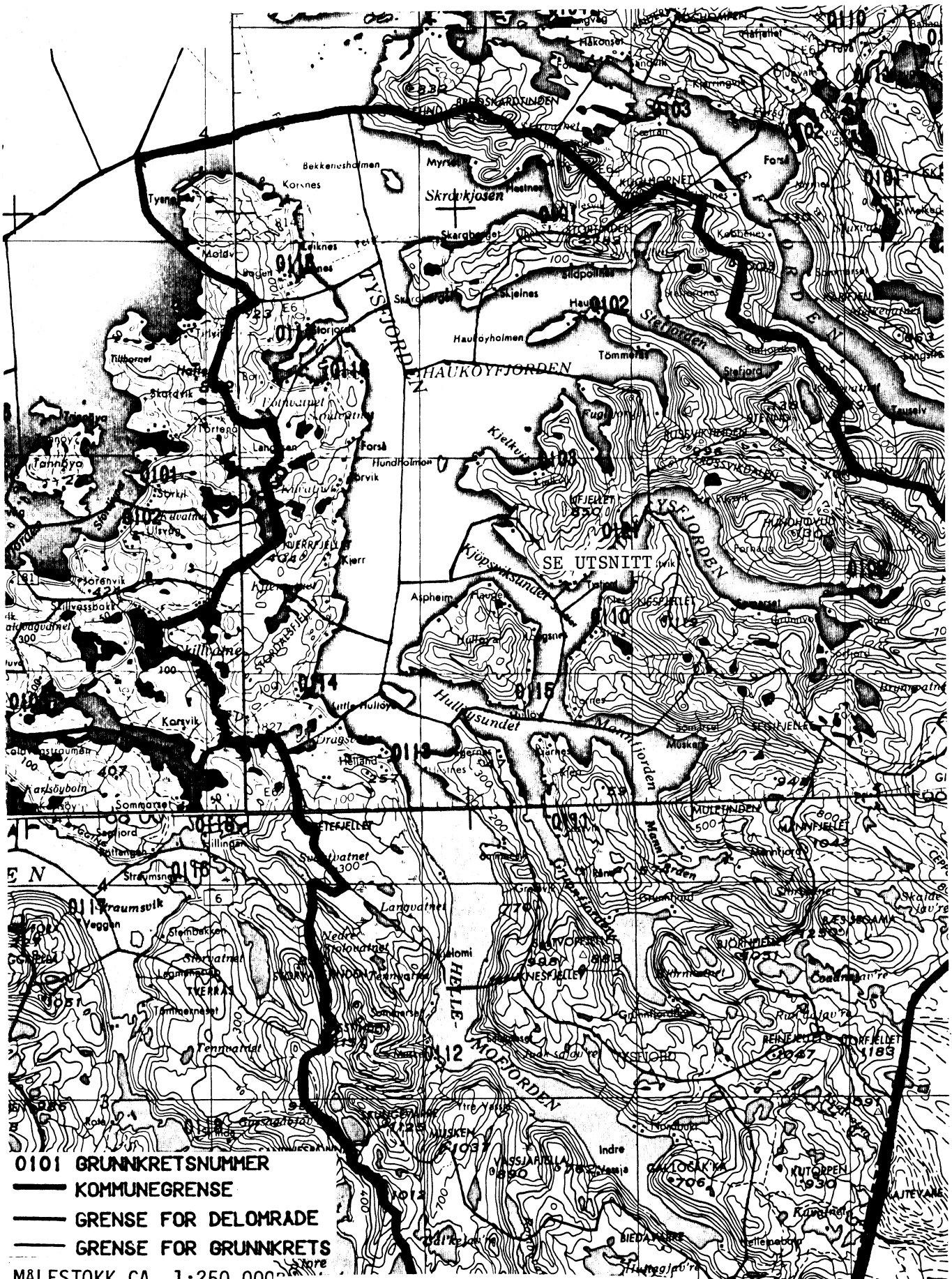

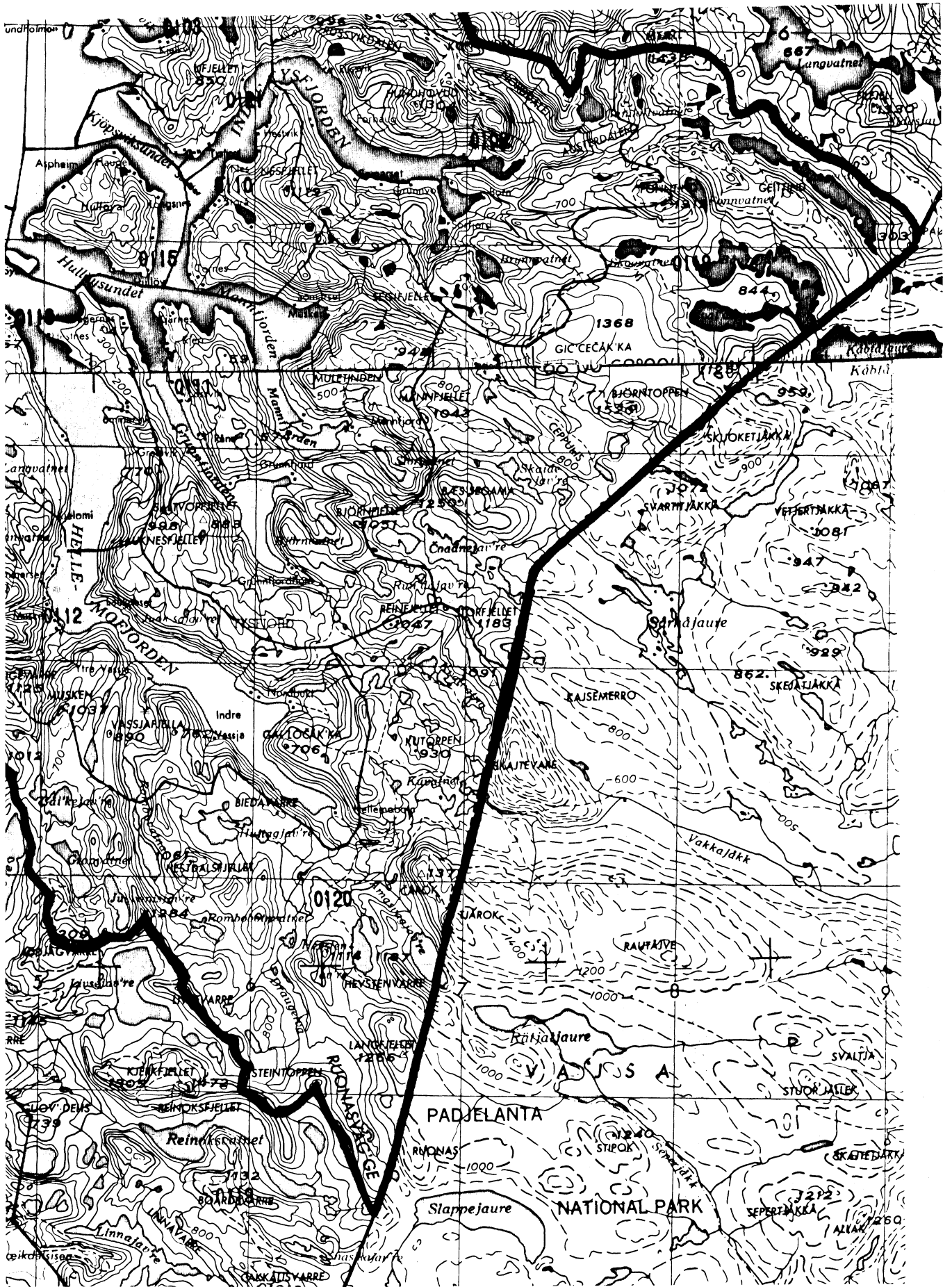

# UTSNITT AV KRETSKART

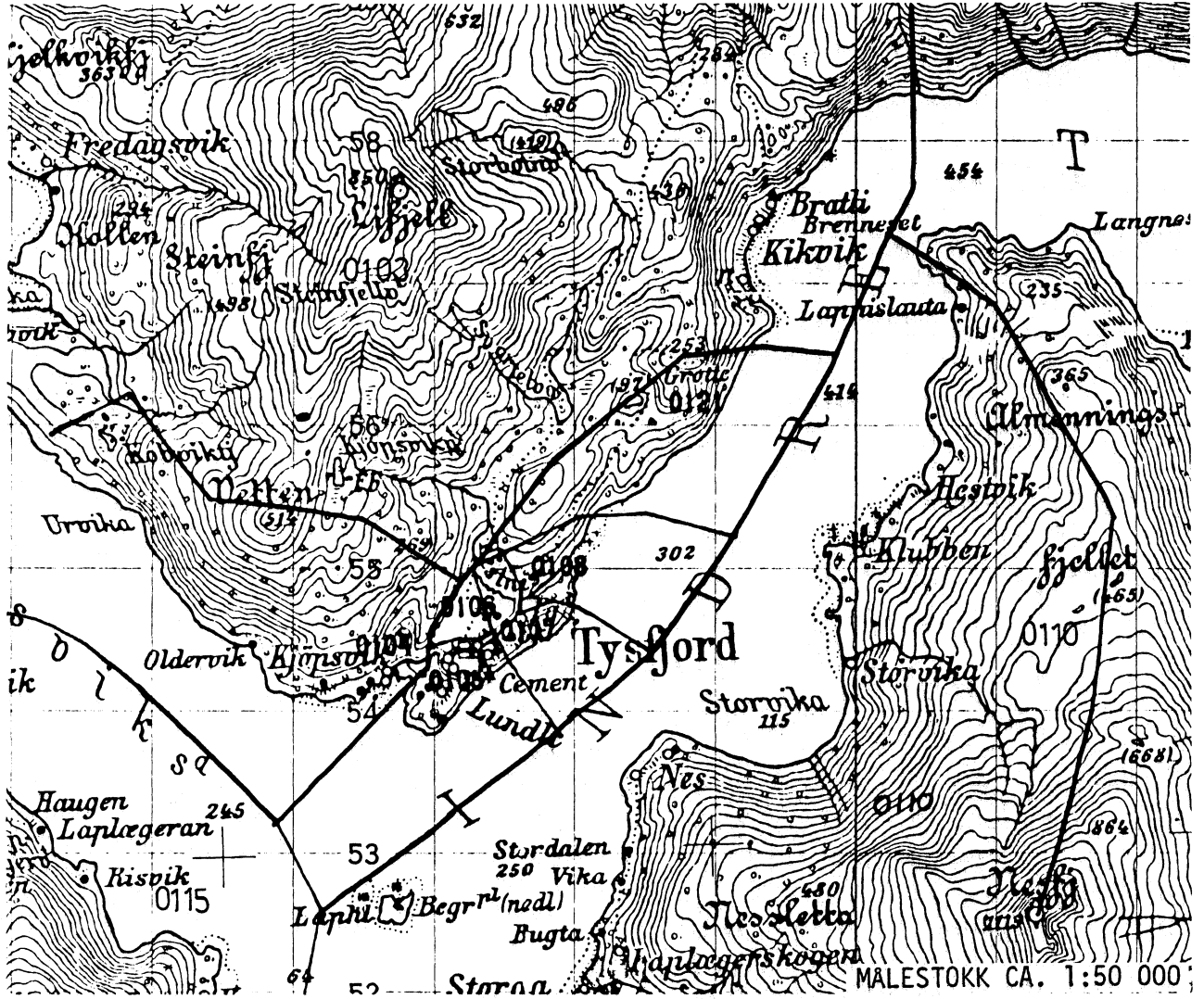





## AVGRENSING AV KJØPSVIK TETTSTED

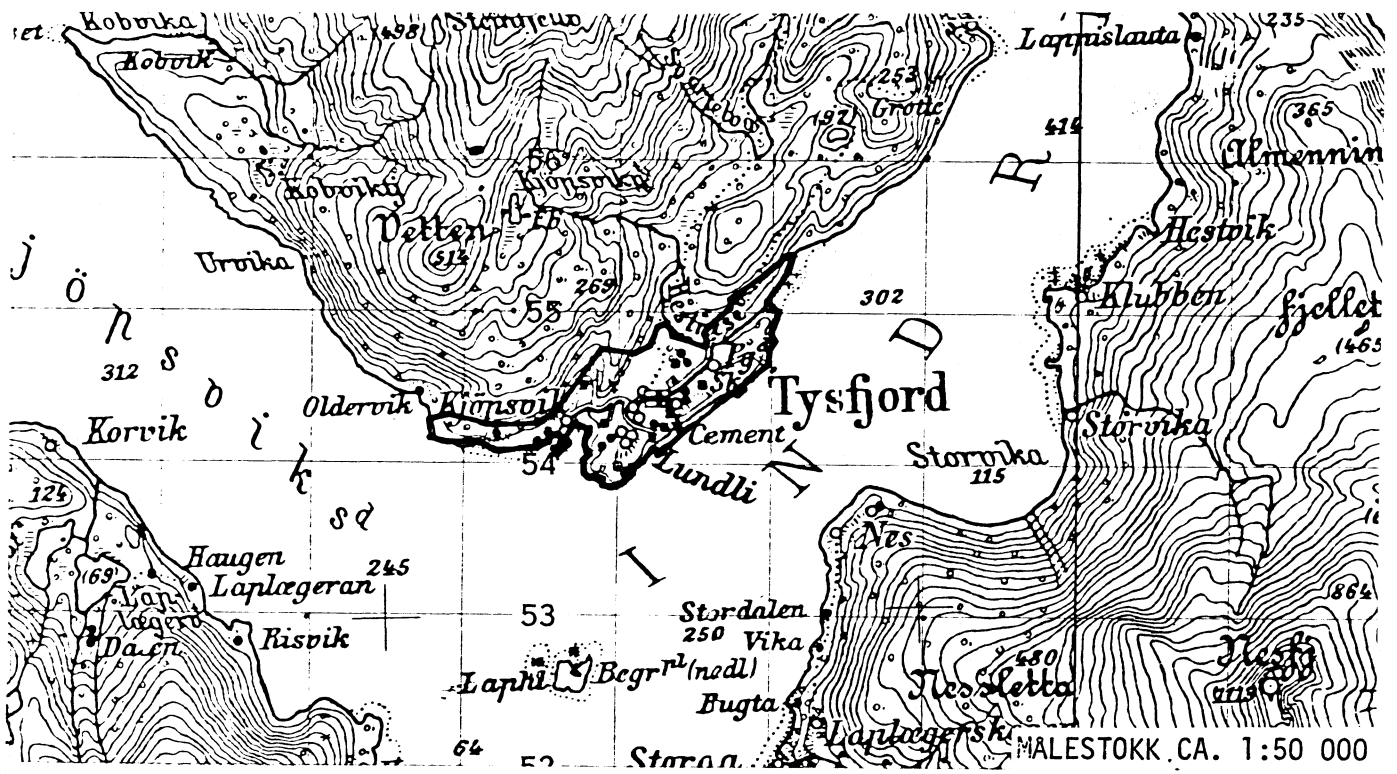

Med samtykke fra Norges geografiske oppmåling  
er NGOs kartmateriale brukt som kartgrunnlag.



## Personskjema

## Folke- og bolig telling 1980

Undergitt  
taushetspliktStatistisk  
Sentralbyrå  
Folke-  
tellingskontoretSend skjemaet tilbake i svarkonvolutt  
som mottakeren av boligskjemaet  
har fått.

Lovhjemmel:

Stortingsvedtak av 16. november 1978, med hjemmel i lov nr. 2 av 25. april 1907.

SETT KRYSS SLIK: IKKE SLIK: BRUK HELST  
BLYANT ELLER  
BLÅ/SVART  
KULEPENN.

H

**1. Hvem bor De sammen med i leiligheten?** Rettledningen beskriver hva vi mener med en leilighet  
Sett flere kryss hvis nødvendig

- |   |   |
|---|---|
| 1 <input type="checkbox"/> Ingen  | 4 <input type="checkbox"/> Datter, sønn   |
| 2 <input type="checkbox"/> Ektefelle  | 5 <input type="checkbox"/> Mor, far   |
| 3 <input type="checkbox"/> Forlovede eller annen person<br>jeg lever sammen med (uten<br>å ha inngått formelt ekteskap) | 6 <input type="checkbox"/> Søskken, svigerforeldre, barnebarn,<br>svoger, svigerinne, svigerbarn, tante,<br>onkel, nevø, niese, besteforeldre |
|   | 7 <input type="checkbox"/> Andre personer   |

**2. Hvilket trossamfunn  
er De tilsluttet?**

- |  |
|--|
| 1 <input type="checkbox"/> Den norske kirke<br>(statskirken)       |
| 2 <input type="checkbox"/> Trossamfunn utenfor<br>Den norske kirke |
| 3 <input type="checkbox"/> Ikke tilsluttet<br>trossamfunn          |

**3. Utenlandsk utdanning.**Dette spørsmålet besvares bare av dem som har tatt  
utdanning utenfor NorgeDe som bodde i Norge i 1970 oppgir ikke utenlandsk  
utdanning tatt før 1970**Oppgi viktigste utdanning, i hvilket land den er full-  
ført, og hvor lang skolegang De har i utlandet.**

Utdanning

Land

Samlet skolegang i utlandet i antall år

**4. Hva var Deres viktigste kilde til livsopphold  
i året fra 1. nov. -79 til 31. okt. -80?**  
Sett bare ett kryss

- |   |  |
|---|--|
| 1 <input type="checkbox"/> Inntekt av eget arbeid, eller andre per-<br>soners (f.eks. ektefelles, foreldres) arbeid | 4 <input type="checkbox"/> Stipend, lån, formue,<br>føderåd, leieinntekt eller<br>annen formuesinntekt |
| 2 <input type="checkbox"/> Verneplikts-/siviltjeneste   |  |
| 3 <input type="checkbox"/> Pensjon, trygd   |  |

**5. Utførte De inntektsgivende arbeid i minst  
100 timer i året fra 1. nov. -79 til 31. okt. -80?**Som inntektsgivende arbeid regnes også  
arbeid som et familemedlem har utført i  
familiebedrift (f.eks. butikk, gårdsbruk).

- |                               |                                |
|-------------------------------|--------------------------------|
| 1 <input type="checkbox"/> Ja | 2 <input type="checkbox"/> Nei |
| Se rettledningen              |                                |

**Spørsmål 6 - 15 gjelder inntektsgivende arbeid, og besvares bare av dem som har svart "Ja" på spørsmål 5.****6. Oppgi navn og adresse på det arbeidssted (bedrift) hvor De  
utførte inntektsgivende arbeid lengst tid i året fra 1. nov. -79  
til 31. okt. -80.** Med bedrift menes f.eks. fabrikk, butikk, gårds-  
bruk, kontor e.l. Se rettledningen

Navn

Adresse

Poststed

**7. Beskriv virksomheten på dette  
arbeidsstedet så nøyaktig som mulig.**  
Skriv f.eks. jordbruk, produksjon av møbler,  
leiebiltransport, bokhandel, salg av biler e.l.

Virksomhet

**8. Hvilket yrke (tittel) hadde De  
på dette arbeidsstedet?**  
Skriv f.eks. hjemmehjelp, rørlegger,  
sykepleier, damefrisør, rengjørings-  
hjelp, platearbeider, reklamekonsulent e.l.

Yrke

**9. På hvilken måte er/var De knyttet til arbeidsstedet  
De har oppgitt i spørsmål 6?**

- |  |   |
|--|---|
| 1 <input type="checkbox"/> Som fast eller midlertidig ansatt | 3 <input type="checkbox"/> Som familemedlem<br>uten fast lønn<br>i familiebedrift |
| 2 <input type="checkbox"/> Som selvstendig<br>(eier)         |   |

**10. Hvor mange timer inntektsgivende arbeid utførte De i året fra 1. nov. -79 til 31. okt. -80?**  
Ta med alt inntektsgivende arbeid De utførte i hele perioden

- |  |   |
|--|---|
| 1 <input type="checkbox"/> 100 - 499<br>arbeidstimer | 3 <input type="checkbox"/> 1000 - 1299<br>arbeidstimer      |
| 2 <input type="checkbox"/> 500 - 999<br>arbeidstimer | 4 <input type="checkbox"/> 1300 arbeidstimer<br>eller flere |

H

**11. Hvor mange timer inntektsgivende arbeid utførte De i uken 25. - 31. okt.?**

- |  |   |  |
|--|---|--|
| 1 <input type="checkbox"/> Ingen, arbeide ikke<br>denne uken               | 2 <input type="checkbox"/> 1 - 9<br>timer   | 4 <input type="checkbox"/> 20 - 29<br>timer        |
| Arbeide De ikke denne<br>uken, skal De ikke fylle<br>ut resten av skjemaet | 3 <input type="checkbox"/> 10 - 19<br>timer | 5 <input type="checkbox"/> 30 timer<br>eller flere |

**12. Hvor møtte De på arbeid i uken 25. - 31. okt.?**

- |  |   |
|--|---|
| 1 <input type="checkbox"/> Jeg møtte fast på samme<br>arbeidssted/adresse som<br>er oppgitt i spørsmål 6 | 3 <input type="checkbox"/> Jeg møtte på<br>forskjellige steder<br>denne uken                  |
| 2 <input type="checkbox"/> Jeg møtte fast på annet sted  | Møtte De på forskjellige<br>steder denne uken, skal<br>De ikke fylle ut resten<br>av skjemaet |
| I ..... kommune<br>(Skriv navnet på kommunen)  |   |

**13. Hvor ofte reiste eller gikk De fra Deres hjem-  
sted til arbeidsstedet i uken 25. - 31. okt.?**  
Se rettledningen.

- |   |  |
|---|--|
| 1 <input type="checkbox"/> 1 gang       | 3 <input type="checkbox"/> 4 ganger<br>eller flere                 |
| 2 <input type="checkbox"/> 2 - 3 ganger | 4 <input type="checkbox"/> Var ikke på<br>hjemstedet<br>denne uken |

**14. Hvor lang tid brukte De vanligvis fra Deres  
hjemsted til arbeidsstedet (en vei) i uken  
25. - 31. okt.?**

- |   |  |
|---|--|
| 1 <input type="checkbox"/> 0 - 14 min   | 3 <input type="checkbox"/> 30 - 44 min.        |
| 2 <input type="checkbox"/> 15 - 29 min. | 4 <input type="checkbox"/> 45 min<br>eller mer |

**15. Hvilke transportmidler brukte De vanligvis fra Deres  
hjemsted til arbeidsstedet (en vei) i uken 25. - 31. okt.?**  
Sett flere kryss hvis nødvendig.

- |                                 |  |  |
|---------------------------------|--|--|
| 1 <input type="checkbox"/> Bil  | 3 <input type="checkbox"/> Tog, trikk,<br>T-bane | 5 <input type="checkbox"/> Brukte sykkel<br>Gikk i mer<br>enn 10 min |
| 2 <input type="checkbox"/> Buss | 4 <input type="checkbox"/> Båt                   | 6 <input type="checkbox"/> Annet                                     |



# Boligskjema

## Folke- og boligteiling 1980

Undergitt  
taushetsplikt

Statistisk  
Sentralbyrå  
Folke-  
tellingskontoret

Før hver leilighet skal det nyttes bare en svar-  
konvolutt. Alle personskjemaene og det utfylte  
boligskjemaet sendes samlet i svarkonvolutten.

Lovhjemmel

Stortingsvedtak av 16 november 1978 med hjemmel i lov nr. 2 av 25. april 1907

SETT KRYSS SLIK:

IKKE SLIK:

BRUK HELST  
BLYANT ELLER  
BLÅ/SVART  
KULEPENN.

H

1. Har andre som bor i leiligheten mottatt boligskjema? <input type="checkbox"/> 1 Nei <input type="checkbox"/> 2 Ja		Les teksten under midten på skjemaet før De fortsetter.	
2. Hvor mange rom på 6m <sup>2</sup> eller mer er det i leiligheten? Ta <u>ikke</u> med kjøkken, bad og gang		3. Hvor stor er leiligheten, målt i kvadratmeter?	
<input type="checkbox"/> 1 rom	<input type="checkbox"/> 5 rom	<input type="checkbox"/> 1 Under 30m <sup>2</sup>	<input type="checkbox"/> 5 60-79m <sup>2</sup>
<input type="checkbox"/> 2 rom	<input type="checkbox"/> 6 rom	<input type="checkbox"/> 2 30-39m <sup>2</sup>	<input type="checkbox"/> 6 80-99m <sup>2</sup>
<input type="checkbox"/> 3 rom	<input type="checkbox"/> 7 rom	<input type="checkbox"/> 3 40-49m <sup>2</sup>	<input type="checkbox"/> 7 100-129m <sup>2</sup>
<input type="checkbox"/> 4 rom	<input type="checkbox"/> 8 rom eller flere	<input type="checkbox"/> 4 50-59m <sup>2</sup>	<input type="checkbox"/> 8 130m <sup>2</sup> eller mer
4. Hva slags eie-/leieforhold er det til leiligheten? Sett bare ett kryss		5. Hvor stort kjøkken er det i leiligheten?	
<input type="checkbox"/> 1 Jeg/vi eier den gjennom borettslag, aksjeselskap e.l.	<input type="checkbox"/> 3 Jeg/vi leier den ved vanlig leiekontrakt	<input type="checkbox"/> 1 Kjøkkenet er 6m <sup>2</sup> eller større	<input type="checkbox"/> 2 Kjøkkenet er mindre enn 6m <sup>2</sup>
<input type="checkbox"/> 2 Jeg/vi eier den alene eller sammen med andre	<input type="checkbox"/> 4 Jeg/vi leier den gjennom arbeidsforhold (tjenestebolig)	<input type="checkbox"/> 3 Det er ikke kjøkken i leiligheten	
<input type="checkbox"/> 5 Jeg/vi leier den for et bestemt avgrenset tidsrom	<input type="checkbox"/> 6 Jeg/vi leier den på andre vilkår enn de som er nevnt over	6. Hva slags WC/do har de som bor i leiligheten adgang til?	
		<input type="checkbox"/> 1 Vannklosett i leiligheten	<input type="checkbox"/> 2 Vannklosett utenfor leiligheten
		<input type="checkbox"/> 3 Annet avtrede	
		7. Hva er leilighetens viktigste oppvarmingskilde?	
<input type="checkbox"/> 1 Sentralvarme (radiatorer e.l.)	<input type="checkbox"/> 3 Ovner for flytende brensel (olje, parafin e.l.)		
<input type="checkbox"/> 2 Elektriske ovner, varmekabler e.l.	<input type="checkbox"/> 4 Ovner for fast brensel (ved, koks e.l.)		

### Spørsmål 8 - 15 nedenfor skal også besvares

Hvis det er mottatt ett boligskjema i leiligheten, fylles det ut og sendes tilbake i svarkonvolutten sammen med alle personskjemaene.

Hvis flere i leiligheten har mottatt boligskjema og svarkonvolutt, så gjør følgende:

1. Ta kontakt med den (de) andre som har mottatt boligskjema.
2. Fyll ut ett av boligskjemaene.
3. Send dette skjemaet sammen med de utfylte personskjemaene tilbake i samme svarkonvolutten.

8. Er det pipe i leiligheten?	9. Er det montert brenselovn eller peis i leiligheten?	10. Er det bad eller dusj i leiligheten?	11. Er det telefon i leiligheten?	12. Disponerer noen av dem som bor i leiligheten personbil?
<input type="checkbox"/> 1 Ja <input type="checkbox"/> 2 Nei	<input type="checkbox"/> 1 Ja <input type="checkbox"/> 2 Nei	<input type="checkbox"/> 1 Ja <input type="checkbox"/> 2 Nei	<input type="checkbox"/> 1 Ja <input type="checkbox"/> 2 Nei	<input type="checkbox"/> 1 Ja <input type="checkbox"/> 2 Nei

H

13. Hva slags hus ligger leiligheten i? Se rettledningen.		14. Når ble huset bygd?	
<input type="checkbox"/> 1 Våningshus i tilknytning til gårdsdrift (hovedbygning, kårbolig, forpakterbolig e.l.)	<input type="checkbox"/> 5 Annet boligbygg med mindre enn 3 etasjer	<input type="checkbox"/> 1 1900 eller før	<input type="checkbox"/> 5 1946 - 1950
<input type="checkbox"/> 2 Frittliggende enebolig (enebolig med minst en halv meters avstand til nærmeste hus)	<input type="checkbox"/> 6 Blokk, leiegård eller annet boligbygg med 3 etasjer eller mer	<input type="checkbox"/> 2 1901 - 1920	<input type="checkbox"/> 6 1951 - 1960
<input type="checkbox"/> 3 Hus i kjede, rekkehus, terrassehus eller vertikalt delt tomannsbolig	<input type="checkbox"/> 7 Forretningsbygg, verkstedbygg e.l.	<input type="checkbox"/> 3 1921 - 1940	<input type="checkbox"/> 7 1961 - 1970
<input type="checkbox"/> 4 Horisontalt delt tomannsbolig	<input type="checkbox"/> 8 Hotell, pensjonat, aldershjem, barnehjem, sykehus, militærforlegning eller annet bygg for felleshusholdning	<input type="checkbox"/> 4 1941 - 1945	<input type="checkbox"/> 8 1971 - 1980

15. Hvor mange leiligheter er det i huset? Rettledningen beskriver hva vi mener med hus og leilighet

1 leilighet  2 leiligheter  3 leiligheter  4 leiligheter  5 leiligheter

Hvis det er 6 leiligheter eller flere, oppgi antallet her →