

GRUNNKRETSER OG TETTSTEDER

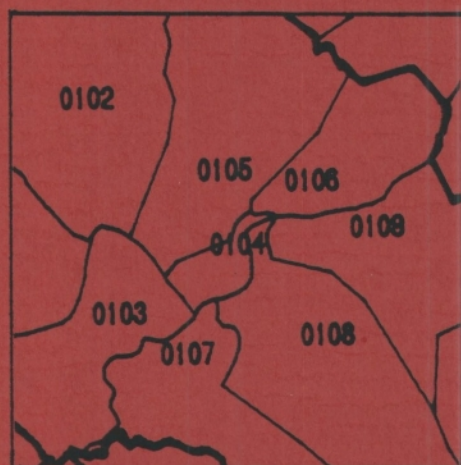

DOKUMENTASJON 1980

1837 **MELØY**

STATISTISK SENTRALBYRÅ
KONGSVINGER

FORORD

Med bakgrunn i det økende behovet for statistikk for mindre områder innen kommunene og på tvers av kommunegrensene, startet Statistisk Sentralbyrå i 1976 arbeidet med en generell, stabil kretsinnndeling. Kretsene blir kalt grunnkretser for å unngå forvekslinger med tidligere folketellingskretser og eksisterende skole- og valgkretser som dekker mer spesielle behov.

Et vesentlig siktepunkt var å kunne gi detaljert geografisk statistikk fra landbrukstellingen i 1979 og folke- og bolig tellingen i 1980, men hensikten var også å få en geografisk enhet mer egnet for løpende statistikk.

Utgangspunktet for inndelingen har vært folketellingskretsene i 1970, men disse måtte mange steder nøye revideres i samråd med kommunene for å bli bedre egnet som en generell, geografisk basisenhet.

Formålet med dette heftet er å dokumentere kretsinnndelingen og lette arbeidet med analyser og praktisk bruk av kretsdata. Data for grunnkretser blir bl.a. tilgjengelige i egne kommunehefter fra Folke- og bolig tellingen 1980. I de enkelte kommuner og i Statistisk Sentralbyrå finnes det også foreløpige befolkningstall pr. 1/7-79 og 1/11-80 for grunnkretser.

Prinsippene for kretsinnndelingen ble utformet gjennom drøftinger med brukere og gjennom et prøveprosjekt, og er beskrevet i et eget notat "Veiledning ved inndeling av kommunene i grunnkretser". Statistisk Sentralbyrå. 1977. Det blir også tatt sikte på å drøfte erfaringer fra arbeidet og utviklingsperspektiver nærmere i et særskilt hefte.

Utviklingen av GAB-systemet (Grunneiendom-, Adresse- og Byggningsregister) vil gi et regelmessig vedlikehold av bl.a. et adresseregister med koder for grunnkrets. Dette vil i framtida gi muligheter for bl.a. befolkningsstatistikk for grunnkretser, og lette oversikten i kommunene. Grunnkretsinnndelingen skal heretter holdes mest mulig fast. Det vil imidlertid kunne forekomme feilregistreringer. Henvendelser om slike feilregistreringer og spørsmål om eventuelle endringer i grunnkretsinnndelingen skal rettes til Fylkeskartkontoret i det aktuelle fylket, som vil ta saken opp med Byrået. Spørsmål om grunnkretsinnndelingen generelt og arbeidet med den kan også rettes til Statistisk Sentralbyrå, Kongsvinger.

Arbeidet med kretsinnndelingen, som har hatt økonomisk støtte fra Miljøverndepartementet, har vært ledet av førstekonsulent Jan Byfuglien og konsulent Ole Ragnar Langen.

Statistisk Sentralbyrå, Oslo, juni 1981

Odd Aukrust

Eivind Hoffmann

INNHold

	Side
Generelt om grunnkretsinnndelingen, avgrensingen av tettsteder og registrering av kirkesogn/kapelldistrikt	3
Spesielle merknader til gjennomføringen i Meløy kommune	8
Omfanget av grunnkretsene, fordelt på tett og spredt bebyggelse	10
Kart over inndelingen i grunnkretser	13
Sammenliknbarheten mellom grunnkretsene 1980 og folketellingskretsene 1970	15
Sammenliknbarheten mellom delområdene 1980 og folketellingskretsene 1970 og 1960	15
Oversikt over kirkesogn/kapelldistrikt (menighet)	16
Oversikt over tettstedene	16
Kart over avgrensing av tettstedene	17
V e d l e g g	
1. Kartskisse over kretsinnndelingen i 1970	18
2. Oversiktskart over tettbygde kretser i 1970	19

GENERELT OM GRUNNKRETSINNDELINGEN, AVGRENSINGEN AV TETTSTEDER OG REGISTRERING AV KIRKESOGN/KAPELLDISTRIKT

Formålet med og nytten av grunnkretsinnndelingen

Formålet med å dele kommunen inn i grunnkretser er å lage små stabile geografiske enheter som kan gi et fleksibelt statistisk grunnlag for kommunal og regional analyse, forvaltning og planlegging. Foruten å nytte disse slik de er, kan grunnkretsene grupperes til enheter som varierer fra formål til formål. Som minste byggekloss kan grunnkretsen settes sammen til geografiske enheter som er formålstjenlige f.eks. i planleggingen av eldreomsorgen eller til å studere utviklingen av elevgrunnlaget i grunnskolen på ulike alderstrinn. Aktuelle grupperingsenheter som kan gå på tvers av kommunegrensene er f.eks. vassdragsregioner og arbeidsmarkedsregioner.

I første omgang kommer Statistisk Sentralbyrå til å nytte inndelingen til å presentere data fra landbrukstillingen i 1979 og folke- og boligstillingen i 1980. Som en kontroll på at det arbeidet som er gjort er riktig har en laget tabeller pr. 1/7-79 og 1/11-80 som gir befolkningstall fordelt på alder, kjønn og type bebyggelse.

Krav til grunnkretsinnndelingen

Ut fra de formål inndelingen i grunnkretser skal tjene, ble det stilt en del krav som vi nedenfor kort skal gjennomgå.

1. Grunnkretsene må utformes slik at grensene er uforanderlige over en rimelig tidsperiode. Dette er et særdeles viktig krav. Stabile kretser er en helt avgjørende forutsetning for å kunne følge endringer på kretsnivå over tid. (se nedenfor).

Nå har dessverre kartgrunnlaget mange steder vært svært dårlig. Dette gjør at en spesielt i ubebodde områder må regne med at grensene må justeres slik at de faller sammen med eiendomsgrensene. Grunnkretsenes omfang er definert ved adressene (gards- og bruksnr. eller gateadresse). En del steder er imidlertid eiendommene så store at en må regne med at grunnkretsgrensa må trekkes på tvers av eiendomsgrensa. Videre må en regne med endringer av grensene i ubebodde områder dersom disse blir bebygd med boliger, industri o.l. og grensene går på tvers av den nye bebyggelsen. De eneste endringer som kan tillates i bebodde områder er deling eller sammenslåinger av hele grunnkretser. Der nytt kartgrunnlag viser at grensene i bebodde områder er trukket feil, må grensene på kartet justeres slik at de blir i samsvar med beskrivelsen (gateadresser eller gards- og bruksnr.).

2. Kretsene er i størst mulig grad søkt gjort sammenlignbare med folketellingskretsene i 1970 og tidligere tellinger slik at en kan følge utviklingen bakover i tid. Dette kravet strir imidlertid ofte mot kravet om at inndelingen skal bestå av sammenhengende geografiske områder og være hensiktsmessig til kommunal og regional planlegging. Der den gamle inndelingen fra folketellingen i 1970 ikke kunne nyttes direkte, har en likevel forsøkt å lage større enheter innen kommunen som kan sammenlignes. I noen tilfeller har ikke dette lyktes, enten ved at den gamle inndelingen bestod av ikke geografisk sammenhengende områder, eller fordi dette ville føre til en inndeling som kommunen mente ikke var formålstjenlig.

3. Grunnkretsene skal ikke være for store eller variere for mye i folketall og areal. Dette kravet er viktig for at grunnkretsen kan fungere som byggekloss ved inndeling i regioner av ulike slag. I spredtbygde strøk ble det som utgangspunkt sagt at grunnkretsene ikke burde overstige 300-400 personer og i tettbygde strøk 500-600 personer.

Arealet i kretsene bør heller ikke variere for mye. Spesielt større ubebodde områder som f.eks. Finnmarksvidda og Hardangervidda, er delt inn i ubebodde grunnkretser, der grensene er lagt i vannskillier.

Grensene for grunnkretsene er også forsøkt lagt slik at de i størst mulig grad er ensartede når det gjelder bebyggelsesstruktur, natur- og næringsgrunnlag og slik at de kommunikasjonsmessig hører sammen. Folketellingskretser fra 1970 er f.eks. ofte blitt delt fordi de enkelte deler av kretsen nå ikke lengre hører sammen kommunikasjonsmessig.

Inndelingen i delområder (bydeler/bygdelag)

Størrelsen på kommunene varierer svært mye. Det var derfor behov for å lage en fast inndeling som kunne gi data på et mer overordnet nivå enn grunnkretsen. En slik områdeinndeling vil være bedre egnet for data som blir for detaljert på kretsnivå samtidig som den vil være bedre egnet enn kretser til regionale oversiktsanalyser. Ut fra statistiske formål ble derfor grunnkretsene gruppert til delområder. Delområdene er angitt ved de to første sifrene i det 4-sifrede grunnkretsnummeret, mens de to siste sifrene angir nummeret på grunnkretsen innenfor delområdet.

Delområdene har som hovedregel 1 000-3 000 innbyggere i spredtbygde strøk og 3 000-6 000 i mer tettbygde strøk. Kommuner med under 1 000-2 000 innbyggere er vanligvis ikke delt inn i delområder.

Registrering av tettsted

Ved Folketellingene 1960 og 1970 var kretsinnndelingen knyttet direkte til inndelingen i tettsteder. Dette er uheldig fordi tettstedsgrensene endrer seg over tid. Det er imidlertid fortsatt ønskelig å registrere tettbebyggelsen da dette er den eneste måten en kan få et realistisk bilde av utviklingen i urbaniseringen i Norge. Den enkelte adresse er derfor registrert med en egen kode for om adressen ligger innenfor eller utenfor tettsted, uavhengig av grunnkretsinnndelingen. Det er videre bygd opp et eget tettstedsregister som grupperer sammen tettbebyggelsen i de enkelte grunnkretser til tettsteder.

For at en hussamling skal kunne registreres som et tettsted må det bo minst 200 personer der og avstanden mellom husene må normalt ikke overstige 50 meter. Har en derimot fått en kjerne med 200 innbyggere, kan en vise mer skjønn ved avgrensingen. Husklynger som naturlig hører med til tettstedet, tas med selv om avstanden overskrider 50 meter. Avstanden mellom nærmeste hus i kjernen og den lille klynga, bør imidlertid ikke overstige 400 meter. Er avstanden større bør husklynga være stor nok til å danne eget tettsted. Grensene for tettstedene slik de er beskrevet i dette heftet, skal vise grensa for bebyggelsen slik den er 1. november 1980 og ikke inneholde områder som er blitt eller blir bebygd seinere. Bebyggelse som skal regnes med i tettbebyggelsen er boliger, industri, forretninger, offentlige bygninger, idrettsanlegg o.l. Hytter og ren gardsbebyggelse skal bare regnes med i tettstedet dersom det ligger i eller i tilknytning til tettstedet, dvs. mindre enn 50 meter fra nærmeste hus i "kjernen" eller den lille husklynga som ligger over 50 meter fra "kjernen".

I praksis vil det finnes områder innenfor tettstedene der avstanden mellom husene overstiger 50 meter. Dette kan f.eks. være i industriområder eller idrettsanlegg som ligger i tilknytning til tettstedene. Videre kan det være naturlige hindringer som bergknauser, elver eller dyrkbare områder som en ikke får bygge ut.

Ved avgrensingen av tettstedene har Byrået støtt på en rekke praktiske problemer som har sammenheng med at dette arbeidet er noe som har vært nytt for de kommunale myndigheter. Praksis ved avgrensingene kan derfor variere noe, men dette gir trolig ikke større registreringsfeil enn ved den metode som ble nyttat i 1970. En regner med at feil vil bli korrigert etter hvert som kommunen skal ajourføre grensene.

Hvert tettsted er tildelt et firesifret nummer i tillegg til kommune-nummeret.

Registrering av kirkesogn og kapelldistrikt (menigheter)

Ved tidligere folketellinger har det vært et krav av folketellingskretsene skulle følge grensene for kirkesognene. Dette har en del steder vist seg utilfredsstillende da sognegrensene har vært foreldet i forhold til dagens bosettingsmønster. For å få statistikk for kirkesogn/kapelldistrikt er kirkesogn/kapelldistrikt registrert uavhengig av grunnkretsinnndelingen. Grensene for kirkesogn/kapelldistrikt kan derfor avvike fra grunnkretsgrensene, men de kirkelige myndigheter er oppfordret til å tilpasse de kirkelige inndelingene slik at grensene faller sammen med grensene for grunnkretsene. Dette letter registrering og ajourhold. Det er laget en egen katalog som grupperer menigheter til prestegjeld, prosti og bispedømme.

Sammenlignbarhet med tidligere folketellinger

Ett av kravene som er satt til inndelingen i grunnkretser er at en bør forsøke å få til en så god sammenlignbarhet med folketellingskretsene i 1970 som mulig. I tabellene 2 og 3 har vi vist sammenlignbarheten mellom grunnkretsene 1980 og folketellingskretsene 1970 og delområdene og folketellingskretsene 1970 og 1960. Sammenlignbarheten er funnet ved å sammenligne kart fra de ulike tellingene. Det er ikke tatt hensyn til endringer av grensene i ubebodde strøk. Nøyaktigheten vil også avhenge av kvaliteten av kartgrunnlaget. Ved nærmere studium av adressene i de enkelte grunnkretsene kan en oppdage differanser mellom de ulike tidspunktene som ikke er oppdaget ved å sammenligne kart. Slike differanser kan skyldes feil ved tidligere tellinger.

Det arbeides med en omkoding av 1970-materialet til delområder i 1980, og det er også lagt til rette for en omkoding av 1970-kretser til grunnkrets 1980. Byrået har imidlertid foreløpig ikke ressurser til å gjennomføre dette.

Dokumentasjon av kretsinnndelingen

Grunnkretser, tettsteder og kirkesogn/kapelldistrikt er dokumentert ved hjelp av kart og lister.

Kartdokumentasjonen er av varierende kvalitet. Alle grunnkretser i spredtbygde strøk er tegnet inn på kart i M 1:50 000. I tettbygde strøk er grunnkretsene tegnet inn på økonomisk kartverk av varierende målestokk 1:5 000, 1:10 000 og 1:20 000. Tettstedsgrensene er tegnet inn på kart i samme målestokk. Dessverre er det enkelte tettbygde områder hvor økonomisk kartverk ennå ikke finnes. Her er kretsinnndelingen og tettstedsavgrensingen dokumentert enten på reguleringskart i M 1:2 000, 1:1 000 eller 1:500 eller på flyfoto av ulik målestokk. Kirkesogn/kapelldistriktene er for de fleste prestegjeld dokumentert

på kart i M 1:50 000. Byrådet og kommunen skal ha den samme dokumentasjonen. Flere kommuner har lagt grunnkretsgrensene og avgrensingen av tettstedene på egne folier.

I Byrådet blir grunnkretsgrensene digitalisert (koordinatsatt) automatisk på kartgrunnlag i M 1:50 000 og økonomisk kartverk i tettbygde strøk. Videre blir tettstedsgrensene også digitalisert, vesentlig ut fra økonomisk kart i M 1:10 000. Kartene i dette notatet er framstilt ved hjelp av folier uttegnet på grunnlag av digitaliserte grunnkretsgrenser og tettstedsgrenser.

Disse inndelingene er kodet inn i adresseregisteret i Byrådet. Adresseregisteret inneholder bare bebodde adresser og bygger på folkeregisterets Magnetbåndregister. Dette adresseregisteret vil danne grunnlaget for etablering av Adresseregisteret i GAB-systemet (Grunneiendom-, Addresse- og Byggningsregister).

Kvaliteten på det foreløpige adresseregisteret er noe ujamn. Det har manglet presise retningslinjer for adressekoding i folkeregistrene. Noen har f.eks. nyttet fiktive adresser som ikke samsvarer med den offisielle matrikkelen. I tabell 1 kan det derfor finnes en del adresser som ikke kan regnes som offisielle adresser. Dette gjelder f.eks. bebodde eiendommer på statsgrunn i en del kommuner. Etter hvert blir offisiell adressering mer utbredt og ensartet, og registrene blir da lagt om.

Adresseregisteret kan inneholde enkelte adresser som er kodet i feil grunnkrets eller med feil type bebyggelse. Dette er imidlertid etableringsfeil som en regner med vil bli rettet opp etter hvert som registeret blir vedlikeholdt av kommunen.

Byrådet har etablert et adresseregister pr. 1/7-79 og et pr. 1/11-80.

Den praktiske gjennomføringen

Det ble lagt stor vekt på å trekke kommunene aktivt inn i arbeidet med å fastlegge grunnkretsene og å avgrense tettstedene. Uten kommunenes lokalkunnskap ville det ikke ha vært mulig å kode adresseregisteret fullt ut, samtidig som kommunene er de eneste som kunne lage en inndeling som var brukbar for kommunal forvaltning og planlegging.

Allerede i 1976 ble de første kommunene kontaktet. Hver kommune fikk tilsendt et notat hvor omfanget av den enkelte folketellingskrets i 1970 var regnet opp. I notatet var det også et forslag eller skisse til inndeling i delområder og grunnkretser. Detaljeringen i forslaget var avhengig av kvaliteten på den gamle inndelingen og dokumentasjonen fra 1970. Kommunen ble bedt om å ta hensyn til framtidig utbygging. Samtidig ble kommunen bedt om å avgrense de husklyngene som tilfredsstilte kravene til tettsted eller som en ventet ville

tilfredsstillte kravene ved utgangen av 1980. Etter korrespondanse og kontakt over telefon ble inndelingen fastlagt og tettstedene avgrenset. Inndelingen i grunnkretser og avgrensingen av tettstedene kan i et mindre antall kommuner av ulike grunner være av mindre bra kvalitet. Likevel bør en så langt det er mulig unngå å endre kretsinnndelingen, da dette vil ødelegge kontinuiteten i statistikken.

Høsten 1979 og 1980 ble det foretatt en ajourføring fram til 1/7-79. I første halvpart av 1981 ble så kretsinnndelingen, tettstedene og kirkesogn/kapelldistrikt ajourført pr. 1/11-80.

For å få kartlagt inndelingen i kirkesogn/kapelldistrikt ble sognepresten i hvert prestegjeld kontaktet. Sognepresten fikk tilsendt et kart der grunnkretsene var tegnet inn og ble bedt om å tegne inn grensene for kirkesogn/kapelldistrikt på kartet. Der grunnkretsene ble delt av et kirkesogn/kapelldistrikt ble prestene bedt om å liste opp de adresser i grunnkretsen som falt innenfor de enkelte kirkesogn/kapelldistrikt. Materialet ble så sendt Byrået via fylkeskartkontorene og bispedømmerådene som skulle foreta en første kontroll av materialet.

SPESEIELLE MERKNADER TIL GJENNOMFØRINGEN I MELØY KOMMUNE

Ved folketellingen i 1970 var kommunen delt inn i 21 folketellingskretser. Av disse svarte krets 12 til tettstedet Glomfjord og krets 15 til tettstedet Ørnes. Kommunen har pekt ut 4 lokalsentra: Reipå, Halså, Engavågen og Neverdal. Av disse ville muligens Reipå tilfredsstillte tettstedskravets størrelse ved tellingstidspunktet. Dessverre oppfyller ikke Reipå kravet til tettsted. Pr. 1/11-80 bodde det bare 170 personer innenfor det avgrensede området i grunnkretsene 0106 og 0107.

Kommunen er delt inn i tre delområder. Tallet på grunnkretser er 32. Av disse er grunnkrets 0305 uten fast bosetting. Ved inndelingen i grunnkretser har en forsøkt å ta utgangspunkt i den oversikt en har over forventet bosettingsmønster i kommunen, med bl.a. soneplaner og bolibyggeprogram som grunnlag.

Grensa mellom de enkelte folketellingskretsene fra 1970 er endret noen få steder.

Folketellingskretsene 15 og 16 er delt inn igjen på nytt uavhengig av den gamle inndelingen i 5 grunnkretser (0108-0112). Tettstedet gikk også noe inn i folketellingskrets 17 i 1970 og har også vokst noe videre inn i den gamle kretsen. I 1970 var det bare gnr. 66 bnr. 2 som lå i krets 15 og det bodde 3 personer på denne adressen i 1970. Ser en bort fra denne differansen vil kretsene 15 og 16 svare til grunnkretsene 0108-0112.

Grunnkrets 0203 er satt lik folketellingskrets 10 i 1970. Gnr. 37 bnr. 11 er imidlertid kodet i grunnkrets 0213. I 1970 bodde det bare 2 personer på denne adressen.

Grensa mellom folketellingskretsene 11 og 13 er endret noe slik at en del av krets 13 (gnr. 43) er blitt lagt til grunnkrets 0204. I 1970 bodde det 13 personer på gnr. 43. Folketellingskretsene 11 og 13 svarer til grunnkretsene 0204 og 0301.

Folketellingskretsene 7 og 8 svarer til grunnkretsene 0205 og 0202-0211. Her er en del av krets 8 (deler av gnr. 28 og 29) lagt til grunnkrets 0205 sammen med krets 7. Boligene på gnr. 28 er kommet til etter folketellingen i 1970 og på gnr. 27 bodde det 14 personer i 1970.

TABELL 1. OMFANGET AV GRUNNKRETSENE, FORDELT PÅ TETT OG SPREDT BEBYGGELSE.

GRUNN- KRETSNR	NAVNET PÅ GRUNNKRETSEN	TYPE BEBYGGELSE	OMFANGET AV GRUNNKRETSENE
01 NORDRE MELØY			
0101	BOLGA	SPREDT	GNR. 2 BNR. 1-7,9,13,15,19,23,29-30,35,40-43,45-49,51,54,57-58,61,63,68,70,73-76,79,81-82,86-87,89-93,95,97,103,105
		SPREDT	GNR. 75 BNR. 3
0102	MELØY	SPREDT	GNR. 76 BNR. 1-2
		SPREDT	GNR. 77 BNR. 1-8,10,12-15,19,22,25-26,31,34-35,40-44,47,52-55,59,61-62,64,67-69,72,74,76-77,83,85-90,92-93
		SPREDT	GNR. 78 BNR. 1-3
		SPREDT	GNR. 79 BNR. 1,3-6
		SPREDT	GNR. 80 BNR. 1-4
		SPREDT	GNR. 81 BNR. 1
		SPREDT	GNR. 82 BNR. 1,3,6,8
0103	STØTT	SPREDT	GNR. 73 BNR. 1-2,5-7,13-18,20,22-25
0104	MESØY/TEKSMONA	SPREDT	GNR. 65 BNR. 3-4,7
		SPREDT	GNR. 83 BNR. 3,5-8,11-12,23,25,28,32,34-35,38
		SPREDT	GNR. 86 BNR. 1-2,5
0105	KUNNA/DALEN	SPREDT	GNR. 70 BNR. 1-3,5-7,9,11-15,17,19,27-32,36-38,45,48-49,55-56,58-59,61
		SPREDT	GNR. 71 BNR. 2,4-12
		SPREDT	GNR. 72 BNR. 1-3
0106	REIPÅ/FORE	TETT	GNR. 67 BNR. 17,37,40,112,120,139
		SPREDT	GNR. 67 BNR. 2,4,7-8,10,20-21,23,46,48,50,55-56,58,60,70-71,116-117,122,124
		SPREDT	GNR. 68 BNR. 1-4,6,8,12-13,18
0107	REIPÅ/MARKEN	TETT	GNR. 67 BNR. 6,12,15-16,49,66-67,80,85,96,98,110,121,131-132
		SPREDT	GNR. 66 BNR. 1-2,4-5,9,12,25,27,29
		SPREDT	GNR. 67 BNR. 12,14,19,26-28,30,32,36,39,42-43,45,51,54,76,83,100,107,119
		SPREDT	GNR. 69 BNR. 1-3,6,8-11,14,21,23,26,32
0108	TORSVIK/MOSVOLD	TETT	GNR. 62 BNR. 1-3,5,7-13,18-19,22-24,29,33,37
		TETT	GNR. 63 BNR. 1-4,6
		TETT	GNR. 64 BNR. 1-4,8
0109	MOSVOLD/ØRNES	TETT	GNR. 61 BNR. 1-2,4-9,12,15,18,20,23,25-32,34-36,39
		SPREDT	GNR. 61 BNR. 3
0110	ØRNES/SPILDERVIK	TETT	GNR. 60 BNR. 1-2,4-5,7-9,11-12,14-16,18,20-23,27,30-31,33,35-36,38-45,47,49,51-52,54-57,60
0111	SPILDRA/ØVRE	TETT	GNR. 56 BNR. 4,8-24,26,30-32,35-36,39,41-42,44,47,50,52,54,56,58,62-68,70,72-73,75,78,80,87-93
		SPREDT	GNR. 56 BNR. 29,37-38,74
0112	VAATVIK/SPILDRA	TETT	GNR. 54 BNR. 3-4,9,13,20-23,25-26,29-33,38,46,61-62,66,69,74
		TETT	GNR. 55 BNR. 1,3,5-9,11,13,16-17,19,21,23-26,30-32,35,37-38,40,42-47,51-52,55,58,61-62,64,69-70,73,75-82,84-88,90,94-97,104,106,108
		SPREDT	GNR. 54 BNR. 1-2,7,11-12,14-16,24,27-28,35,39-40,42,51
		SPREDT	GNR. 55 BNR. 27,50,105
		SPREDT	GNR. 58 BNR. 7
0113	SANDA	SPREDT	GNR. 50 BNR. 1-2,5,7-9,11-12,14-16,19-23,33,35-36,39-47,49,52-55,57
		SPREDT	GNR. 51 BNR. 1-2,4-7,9-11,13,15,21-22,24-25,27-35,37-39
		SPREDT	GNR. 52 BNR. 1

KOMMUNE 1837 MELØY

TABELL 1. OMFANGET AV GRUNNKRETSENE, FORDELT PÅ TETT OG SPREDT BEBYGGELSE.

GRUNN- KRETSNR	NAVNET PÅ GRUNNKRETSEN	TYPE BEBYGGELSE	OMFANGET AV GRUNNKRETSENE
0113	SANDÅ	SPREDT	GNR. 53 BNR. 1-2, 4-10, 14, 18, 22, 25, 27-28, 30, 32
0114	NEVERDAL	SPREDT	GNR. 49 BNR. 1-3, 5-11, 13-15, 17-24, 27-29, 31-33, 36-40, 42, 44-56, 59-62, 64-70, 72-75, 78, 84, 86, 88, 92, 94, 99-105, 107-120, 122
02 SØNDRE MELØY			
0201	RMØY	SPREDT	GNR. 3 BNR. 6, 12, 17, 19-22, 28-30, 32
		SPREDT	GNR. 4 BNR. 2
		SPREDT	GNR. 6 BNR. 1
		SPREDT	GNR. 7 BNR. 1-3, 5-6, 9, 12, 15-18, 22, 29-32, 35, 38, 46
		SPREDT	GNR. 8 BNR. 1-2, 5
		SPREDT	GNR. 9 BNR. 1, 3
		SPREDT	GNR. 10 BNR. 1, 3-4, 7-8, 10-11, 13-14
0202	GRØNØY	SPREDT	GNR. 39 BNR. 1-2, 4, 6-10, 12-15, 17-18, 20-22, 28-30, 34-36, 41-42, 44, 47
0203	VALLSJØEN	SPREDT	GNR. 38 BNR. 1-8, 10, 13-18, 23, 28, 31-32, 35-37
		SPREDT	GNR. 40 BNR. 1-4, 6, 9-10, 12, 15, 17, 19-20, 24-25, 27-28, 30, 33-34, 36-42, 44, 47, 53, 56-58, 61, 64-65, 67
		SPREDT	GNR. 41 BNR. 1-2, 4-5, 7-8, 10-13, 15
0204	VASSDALSVIK	SPREDT	GNR. 42 BNR. 2-4, 6-12, 15-16, 19-20, 22-28, 31, 33, 35, 37, 40, 43-45, 47-48
		SPREDT	GNR. 43 BNR. 6-7, 9
0205	BJERANGFJORDEN	SPREDT	GNR. 28 BNR. 47, 50-51
		SPREDT	GNR. 29 BNR. 1-2, 4, 6
		SPREDT	GNR. 30 BNR. 1-5, 7
		SPREDT	GNR. 31 BNR. 1-8, 11, 13, 22, 24-25, 32, 34-35
		SPREDT	GNR. 32 BNR. 1-4, 6, 8, 10, 12-13, 15, 17-20, 25-26, 29-30
		SPREDT	GNR. 33 BNR. 1-5
		SPREDT	GNR. 34 BNR. 1, 3-5, 7, 9-10, 13-14
0206	INDRE HOLLANDSFJORD	SPREDT	GNR. 19 BNR. 1, 3-4, 8
		SPREDT	GNR. 20 BNR. 1-5, 7-8, 11, 13-15, 18, 20
		SPREDT	GNR. 21 BNR. 1-2, 4-7, 10, 12-13, 16-17
0207	YTRE HOLLANDSFJORD	SPREDT	GNR. 17 BNR. 5
		SPREDT	GNR. 18 BNR. 2-3
		SPREDT	GNR. 22 BNR. 1-4
		SPREDT	GNR. 23 BNR. 1-2
		SPREDT	GNR. 24 BNR. 1
0208	RGSKARDET	SPREDT	GNR. 11 BNR. 1-2, 4-7
		SPREDT	GNR. 12 BNR. 1-6, 8-9, 11
		SPREDT	GNR. 13 BNR. 1-2, 5-7, 10-16
		SPREDT	GNR. 14 BNR. 1-5, 10, 12, 16-19, 21, 23, 28, 32-34, 37-39, 42, 44, 47, 51-53
		SPREDT	GNR. 15 BNR. 4, 7
0209	FORØY	SPREDT	GNR. 27 BNR. 1-6, 8, 11-14, 17-19, 21-22, 24-26, 30-32, 35-36, 40, 54, 57-58
0210	HALSA	SPREDT	GNR. 26 BNR. 1, 3-7, 9-10, 13-21, 23-26, 34-36, 38-39, 41-43, 45-48, 50-51, 56-57, 59-63, 65-66, 68-69, 71, 73, 80-89, 91-92, 94-96, 99, 105-105, 112, 114-116, 128-130, 133-134
		SPREDT	GNR. 28 BNR. 12
0211	HALSOSA	SPREDT	GNR. 28 BNR. 4-11, 13-18, 22, 25-30, 32-34, 37-38, 40, 46, 53

TABELL 1. OMFANGET AV GRUNNKRETSENE, FORDELT PÅ TETT OG SPREDT BEBYGGELSE.

GRUNN- KRETSNR	NAVNET PÅ GRUNNKRETSEN	TYPE BEBYGGELSE	OMFANGET AV GRUNNKRETSENE
0212	ENGA	SPREDT	GNR. 35 BNR. 1-6, 8, 10-11, 13-15, 19-20, 23, 26-30
		SPREDT	GNR. 36 BNR. 1-4, 6, 8-9, 12, 14-16, 20-22
0213	OSA/SKURA	SPREDT	GNR. 37 BNR. 1-4, 7, 9, 11, 13, 15-16, 19-20, 26, 29, 31, 33, 35-41, 43, 45-46, 48-51, 53-57, 62, 64, 67-69, 71, 74-77, 79, 90, 92, 95, 98-99, 102-103
03 GLOMFJORD			
0301	SELSTAD	SPREDT	GNR. 48 BNR. 1, 4-9, 11-14, 17, 19-21, 24-26, 28
0302	HAUGVIK	TETT	ANLEGGSV 10
		TETT	BACHE WIIGSV 13
		TETT	BJ ERIKSENSV 4, 6, 8, 10-23, 25-43
		TETT	BLOKK 1
		TETT	CHR KIELLANDSV 1-9, 11-12, 14-18, 20
		TETT	ERIK BROFOSSV 1-11
		TETT	GLOMVEIEN 1
		TETT	HANS JENSENSV 1, 3, 7, 9
		TETT	JOHS HØEGSV 1, 3-5, 7, 9, 11, 13, 15, 17, 19, 21, 23, 25
		TETT	L EVENSENSV 1-2, 4, 6-21, 23, 25
		TETT	RINGV 2-8, 10-11, 13, 15, 17, 19, 21, 23, 27, 29, 31, 33, 35, 37, 39
		TETT	TAUBANEV 1-3
		TETT	TOR FØYNSV 4, 6, 8, 12
		TETT	ØRNESV 3
0303	VASSAKSLA	TETT	BACHE WIIGSV 1-9, 11
		TETT	CHR KIELLANDSV 19, 21-26, 28-29, 32, 34
		TETT	GLOMV 2, 22
		TETT	LEIF INGEMANNSV 1-7, 9, 11
		TETT	MEINICH OLSENSV 1-5, 7, 9-14, 16, 18, 20, 22, 24
		TETT	NORDHAUGVEIEN 14
		TETT	NORDHAUGV 4-8, 10, 12, 14, 16, 18, 20, 22, 24, 26
		TETT	PENSJONISTVEIEN 1-6
		TETT	PENSJONISTV 2
		TETT	SKOLEVEIEN 1-6, 8, 10, 12, 14, 16, 18, 20, 25, 27, 29, 31, 33, 35
TETT	SOLLIVEIEN 1-12, 19, 21, 23, 25, 27, 29		
0304	GLOMEN	TETT	BJERKLIV 3-9, 11, 13, 15
		TETT	CHR KIELLANDS V 36
		TETT	GLOMV 12, 25, 33, 44-45, 50, 54, 57, 59
		TETT	HYLLAV 1-3
		TETT	JÆRAV 9-10
		TETT	KLEIVSTUV 2, 4
		TETT	MORENEVEIEN 1-8, 10, 12, 14, 18, 20, 22, 24, 26, 28, 30
		TETT	NEDREGT 1-2, 6-10, 12
		TETT	RABBV 1-7
		TETT	RINGV 1
TETT	ST HANSHAUGEN 2, 4, 8		
TETT	ØVREGT 1-4, 6-7, 10, 12		

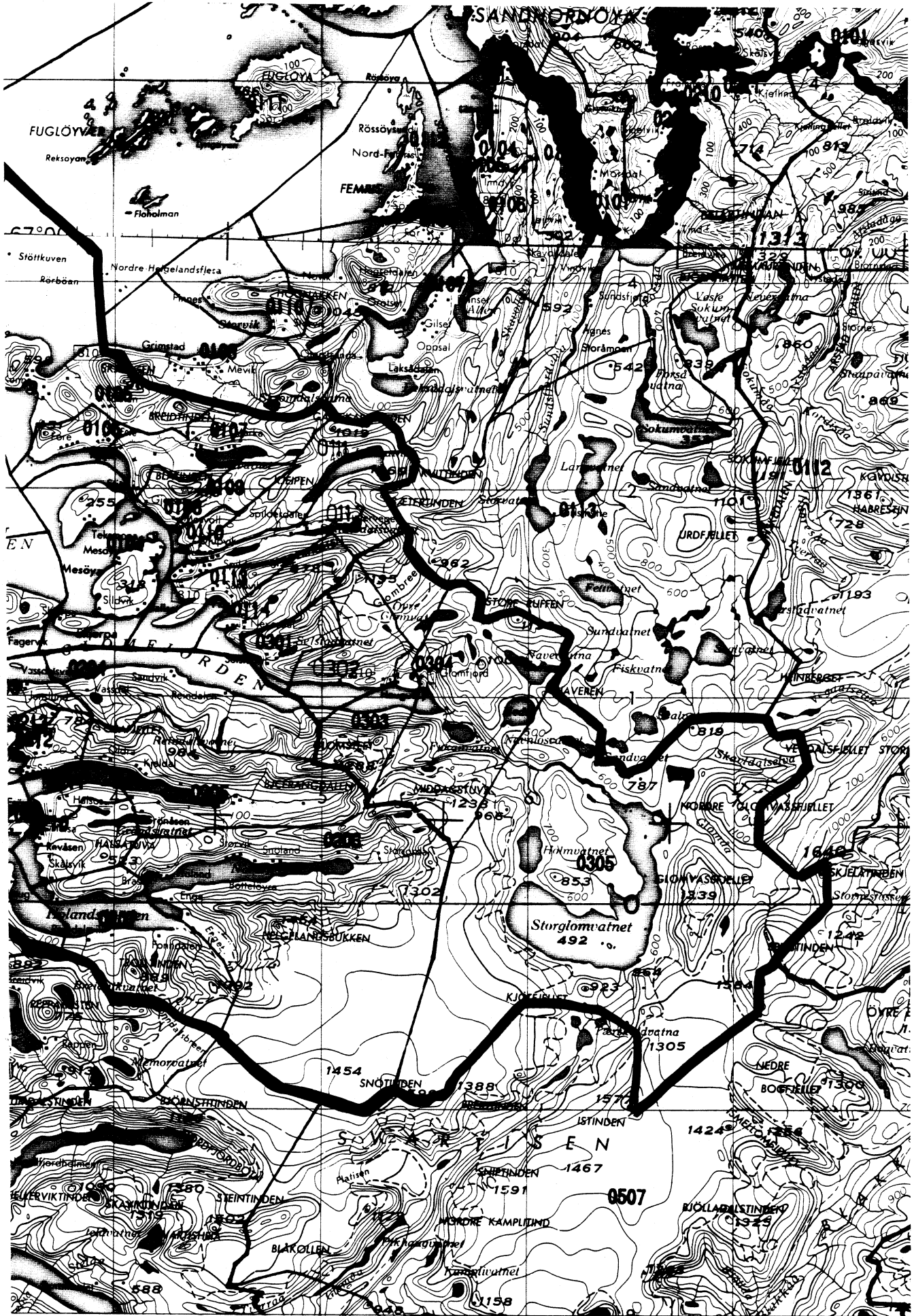

KOMMUNE 1837 MELØY

TABELL 2. SAMMENLIGNBARHETEN MELLOM GRUNNKRETSENE 1980
OG FOLKETELLINGSKRETSENE 1970

GRUNNKRETS 1980	KOMM 1970	---FOLKETELLINGSKRETS 1970---	
		HEL KRETS	DEL AV KRETS
0101 BOLGA	1837	1	
0102 MELØY	1837	21	
0103 STØTT	1837	19	
0104 MESØY/TEKSMONA	1837	20	
0105 KUNNA/DALEN	1837	18	
0106 REIPÅ/FORE	1837		17
0107 REIPÅ/MARKEN	1837		17
0108 TORSVIK/MOSVOLD	1837		15-16
0109 MOSVOLD/ØRNES	1837		15-16
0110 ØRNES/SPILDERVIK	1837		15
0111 SPILDRA/ØVRE	1837		15-16
0112 VAATVIK/SPILDRA	1837		15-16
0113 SANDÅ	1837		14
0114 NEVERDAL	1837		14
0201 ÅMØY	1837	3	
0202 GRØNØY	1837	2	
0203 VALLSJØEN	1837	10	
0204 VASSDALSVIK	1837	11	13
0205 BJERANGFJORDEN	1837	7	8
0206 INDRE HOLANDSFJORD	1837	6	
0207 YTRE HOLANDSFJORD	1837	5	
0208 ÅGSKARDET	1837	4	
0209 FORØY	1837		8
0210 HALSA	1837		8
0211 HALSOSA	1837		8
0212 ENGA	1837		9
0213 OSA/SKURA	1837		9
0301 SELSTAD	1837		13
0302 HAUGVIK	1837		12
0303 VASSAKSLA	1837		12
0304 GLOMEN	1837		12
0305 GLOMFJELLET	1837		UBEBODD

KOMMUNE 1837 MELØY

TABELL 3. SAMMENLIGNBARHETEN MELLOM DELOMRÅDENE 1980
OG FOLKETELLINGSKRETSENE 1970 OG 1960

DELOMRÅDE 1980	KOMM 1970	---KRETSE-1970---		KOMM 1960	---KRETSE-1960---	
		HELE	DELER AV		HELE	DELER AV
01 NORDRE MELØY	1837	1		1837	1	
	1837	14-21		1837	13-19	
02 SØNDRE MELØY	1837	2-11	13	1837	2-10	12
03 GLOMFJORD	1837	12	13	1837	11	12

Kommune 1837 MELØY

Tabell 4. Oversikt over kirkesogn/kapelldistrikt (menighet)

Menighet		Grunnkretsnummer	
Nummer	Navn	Hei	Del av
01	MELØY	0101-0103,	0104,
02	FORE	0105-0114,	0104,
03	HALSA	0201-0206,	
04	GLOMFJORD	0301-0305,	

KOMMUNE 1837 MELØY

TABELL 5. OVERSIKT OVER TETTSTEDER.

TETTSTED		KOMM	
NR.	NAVN	NR.	OMFATTER TETTBEBYGGELSE I GRUNNKRETSENE
7661	ØRNES	1837	0108-0112
7662	GLOMFJORD	1837	0302-0304

AVGRENSING AV GLOMFJORD TETTSTED

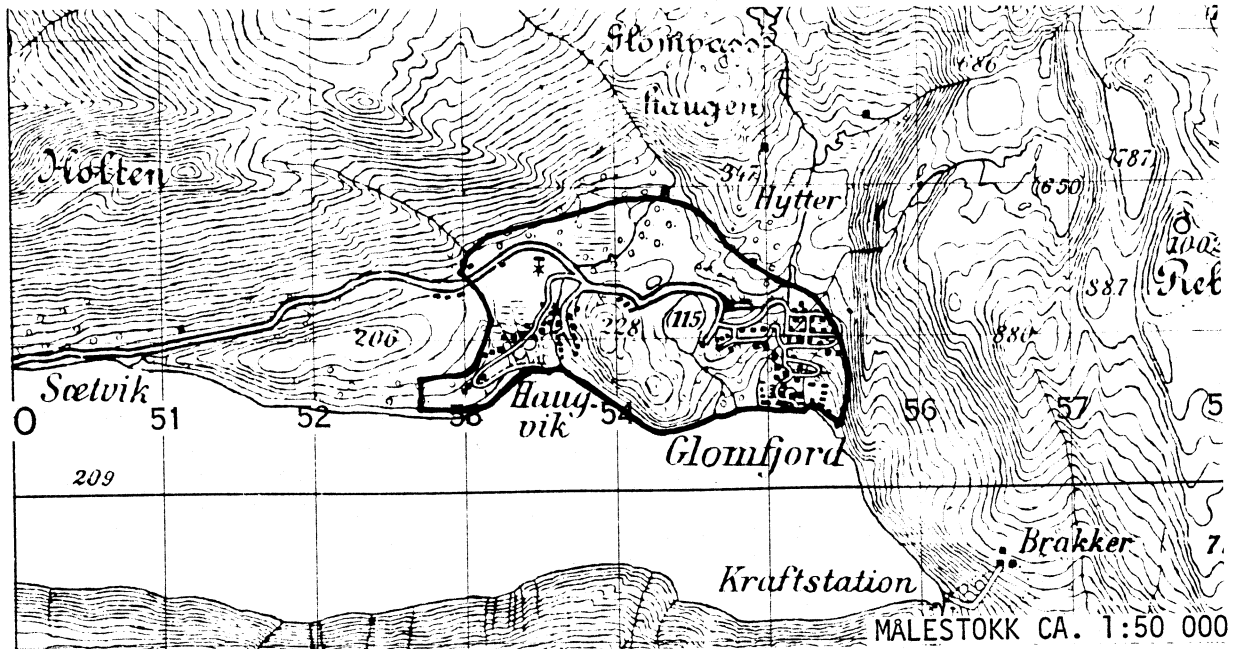

AVGRENSING AV ØRNES TETTSTED

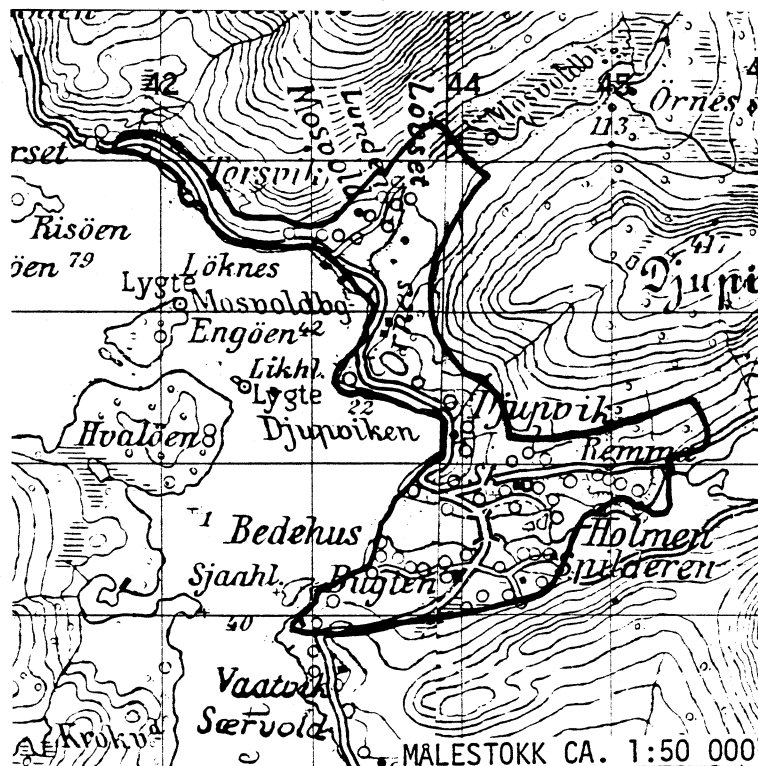

Med samtykke fra Norges geografiske oppmåling er NGOs kartmateriale brukt som kartgrunnlag.

1837 MELØY

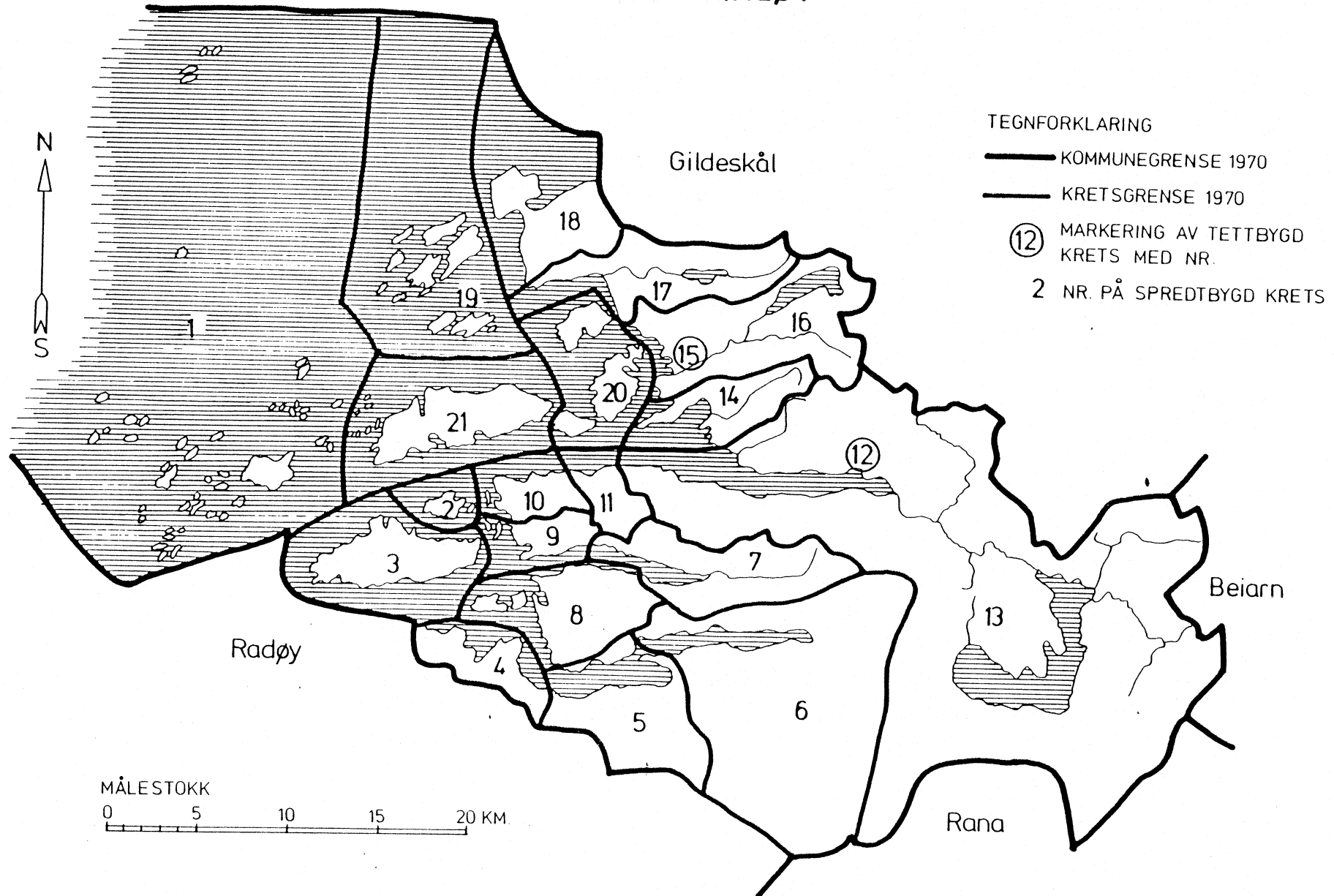

1837 MELØY

TETTBYGDE KRETSER

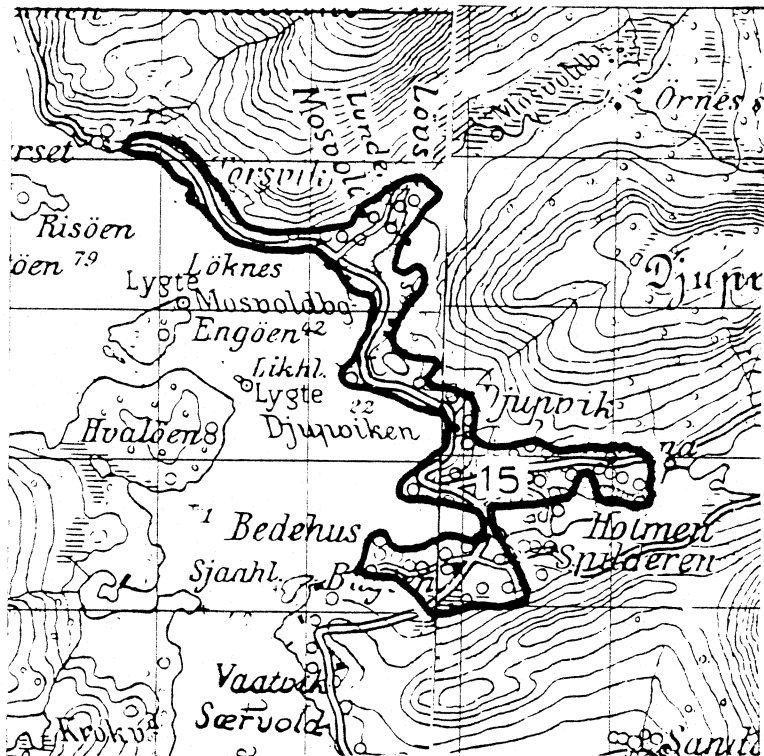

TEGNFORKLARING

- KRETSGRENSE 1970
- 12 NR. PÅ TETTBYGD KRETS

MÅLESTOKK 1: 50 000

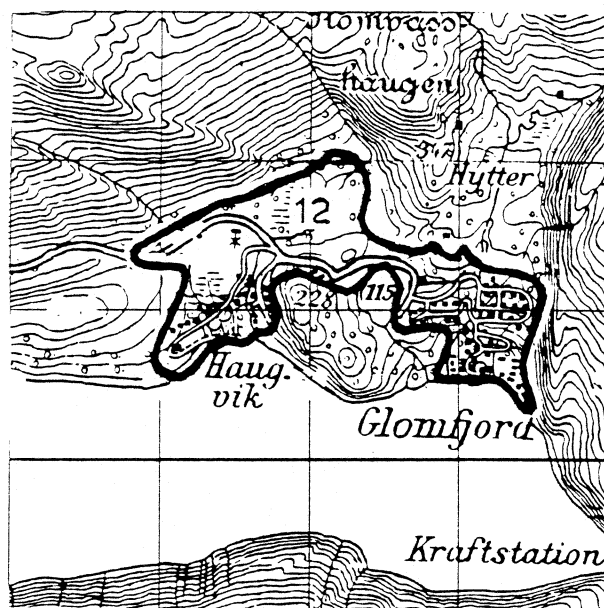
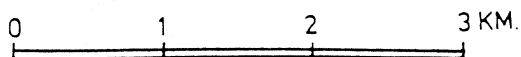

Med samtykke fra Norges Geografiske Oppmåling er N.G.O's kartmateriale brukt som kartgrunnlag.

