

KOMMUNEHEFTE



FOLKE- OG BOLIGTELLING 1980

1634 **OPPDAL**

STATISTISK SENTRALBYRÅ
KONGSVINGER



FOLKE- OG BOLIGTELLING
1. NOVEMBER 1980

1634 OPPDAL

STATISTISK SENTRALBYRÅ
KONGSVINGER 1981

ISBN 82-587-0052-9

FORORD

Hovedformålet med Folke- og bolig telling 1980 var å gi et bilde av befolkningen og levekårene i det norske samfunnet ved å se opplysninger om alder, kjønn, yrke, arbeid, inntekt, utdanning, boforhold o.l. i sammenheng.

Et annet viktig formål var å gi statistikk for mindre geografiske områder, som kommuner og deler av kommuner. De statistiske kommuneheftene gir de første resultatene fra tellingen for å dekke dette formålet. Flere resultater for den enkelte kommune i form av et sett upubliserte tabeller (en "tabellpakke"), vil foreligge kort tid etter at heftene er utgitt. Tabellene vil bli levert som utskrift på papir eller micro-fiche, etter brukerens ønske.

Når kommuneheftene for alle kommuner i et fylke er publisert, vil det bli laget et sammendrag for hele fylket med tabeller som svarer til dem som finnes i kommuneheftene. Når hele landet er dekket med kommunehefter, vil det også bli laget et sammendrag for hele landet. Tilsvarende sammendrag for fylkene og hele landet vil bli laget av den "tabellpakke" som er nevnt foran.

Resultatene fra Folke- og bolig telling 1980 vil ellers bli gitt i tabellpublikasjoner som vil kaste lys over spesielle emner, bl.a. sysselsetting, boligforhold, familier og husholdninger. Resultatene vil også bli vist i kart og diagrammer. Bl.a. vil det bli laget bosettingskart tilsvarende de som ble laget i samband med Folke- og bolig telling 1970.

Statistisk Sentralbyrå, Oslo/Kongsvinger, 3. desember 1981

Arne Øien

Johan-Kristian Tønder

INNHold

	Side
Tabellregister	7
Tekstdel	
1. Opplegg og gjennomføring	8
1.1. Omfang	8
1.2. Grunnlag for statistikken	8
1.3. Datainnsamling	8
2. Feilkilder	9
3. Begreper og kjennemerker	9
3.1. Personkjennemerker	9
3.2. Familie- og husholdningstype	14
3.3. Boligkjennemerker	15
3.4. Inndelingen i grunnkretser	17
4. Bruk av tabellene	17
5. Merknader til tabellene	18
Tabelldel	19
Vedlegg	
1. Grunnkretser i 1980 og tellingskretser i 1970. Endringer i kommuneinndelingen fra 1970 til 1980	37
2. Kart over grunnkretsinnndelingen	39
3. Kart over tettsteder	43
4. Personskjema	45
5. Boligskjema	47

Standardtegn i tabeller

- : Tall kan ikke offentliggjøres
- Null

TABELLREGISTER

	Side
1. Folkemengden ved folketellingene 1801 - 1980	19
2. Folkemengden etter kjønn, ekteskapelig status og alder. 1/11 1980	19
3. Folkemengden etter trossamfunn/viktigste kilde til livsopphold, kjønn og alder. 1/11 1980	19
4. Personer 16-66 år etter yrkesaktivitet, arbeidstid, kjønn og høyeste utdanning. 1/11-79 - 31/10-80	20
5. Personer 16 år og over, etter yrkesaktivitet, arbeidstid, kjønn og alder. 1/11-79 - 31/10-80	21
6. Yrkesaktive 16 år og over, etter alder og næring. 1/11-79 - 31/10-80	21
7. Yrkesaktive 16 år og over, etter kjønn, arbeidstid og næring/yrkesfelt. 1/11-79 - 31/10-80	22
8. Yrkesaktive 16 år og over i arbeid i uka 25/10 - 31/10 1980, etter kjønn, arbeidstid i uken og næring/yrkesfelt	23
9. Yrkesaktive 16 år og over med fast oppmøteplass på arbeid i uka 25/10 - 31/10 1980, etter tallet på arbeidsreiser, reisetid og yrkesfelt/oppmøteplass	24
10. Yrkesaktive 16 år og over med fast arbeidsreise i uka 25/10 - 31/10 1980, etter reise- måte, oppmøteplass, tallet på arbeidsreiser og reisetid	25
11. Boliger etter hustype og tallet på rom. Bosatte etter tallet på rom i boligen. 1/11 1980	26
12. Boliger etter husets byggeår og hustype/eie-/leieform. Bosatte og rom, etter husets byggeår. 1/11 1980	26
13. Boliger etter viktigste kilde til oppvarming og byggeår/installasjon av pipe. Bosatte etter boligens viktigste kilde til oppvarming. 1/11 1980	27
14. Boliger etter sanitærutstyr og tallet på rom. Bosatte etter boligens sanitærutstyr. 1/11 1980	27
15. Boliger, rom og bosatte, etter hustype. 1/11 1980	28
16. Boliger etter eie-/leieform og areal. Bosatte etter eie-/leieforhold til boligen. 1/11 1980	28
17. Boliger, bosatte og rom, etter bosatte pr. rom i boligen. 1/11 1980	28
18. Boliger etter tallet på rom og tallet på bosatte. 1/11 1980	29
19. Familier og personer, etter familietype, husholdningstype og tallet på familier i husholdningen/yrkesaktivitet i familien. 1/11 1980	29
20. Familier og personer i privathusholdninger, etter familietype og eie-/leieforhold til boligen/tallet på rom i boligen. 1/11 1980	30
21. Tallet på privathusholdninger med utvalgte kjennetegn for boligstandard, og disponering av personbil. Bosatte i slike husholdninger, etter alder. 1/11 1980	30
22. Folkemengden etter alder, kjønn og type boligstrøk/grunnkrets. 1/11 1980	31
23. Yrkesaktive 16 år og over, etter næring, kjønn og type boligstrøk/grunnkrets. 1/11 1980 ..	33
24. Tallet på privathusholdninger med utvalgte kjennetegn for boligstandard, og disponering av personbil. Boligstrøk/grunnkrets. 1/11 1980	35

1. OPPLÈGG OG GJENNOMFØRING

1.1. Omfang

Folke- og bolig telling 1980 omfatter alle personer (også utenlandske statsborgere) som ifølge Forskrifter om føringen og ordningen av folkeregistrene fastsatt av Statistisk Sentralbyrå den 26. november 1979, var registrert bosatt i Norge på tellingstidspunktet den 1. november 1980.

Boligtellingen har med alle privatboliger (private leieligheter mv.) hvor minst én person var registrert bosatt den 1. november 1980.

Boliger som var ubebodd eller som var bebodd bare av midlertidig tilstedeværende (f.eks. ugifte personer som oppholdt seg utenom foreldrenes hjem på grunn av skolegang, studier), omfattes ikke av tellingen. Det er heller ikke innhentet opplysninger om boliger for forpleide i aldershjem, pleiehjem, barnehjem og andre fellesinstitusjoner.

Enheten hus omfattes ikke av tellingen denne gang. Det gis likevel enkelte opplysninger om det huset som boligen ligger i. I avsnitt 3 er det gjort nærmere rede for bostedsbegrepet (det sted en person skal regnes som bosatt) og boligbegrepet.

1.2. Grunnlag for statistikken

De fleste opplysninger i folke- og bolig tellingen bygger på oppgaver gitt direkte av oppgavegiverne på egne skjemaer.

Personskjema ble sendt til alle personer som hadde fylt 16 år eller fylte 16 år i løpet av 1980, (se vedlegg 4).

For personer under 16 år fikk Statistisk Sentralbyrå de nødvendige opplysninger fra folkeregisteret i den enkelte kommune.

Opplysningene om den enkelte privatbolig er gitt på eget boligskjema, (se vedlegg 5).

Oppgavene over befolkningens utdanningsbakgrunn er hentet fra utdanningsopplysningene gitt i folketellingen 1970 og "Arkivet for påbegynt og avsluttet utdanning" i Statistisk Sentralbyrå som inneholder alle utdanninger som en person har avsluttet i Norge i perioden 1970 - 1980. I tillegg kommer oppgaver over utenlandsk utdanning gitt i folketellingen 1980.

Oppgaver over alder, kjønn og andre demografiske kjennetegn er hentet fra Det sentrale personregister i Statistisk Sentralbyrå.

Nødvendige oppgaver over de vernepliktige og sivile tjenestepliktige er innhentet gjennom Forsvarets overkommando og Administrasjonen for sivile tjenestepliktige.

Folke- og bolig telling 1980 ble gjennomført med hjemmel i Statistikkloven av 25. april 1907 og Stortingsvedtak av 16. november 1978.

1.3. Datainnsamling

Ved folketellingen i 1980 ble skjemaene sendt i posten direkte til den enkelte person. Før utsendingen tok til, ble navn og adresse påført skjemaene. Det var Det sentrale personregister som dannet grunnlaget for denne påføringen.

Hver person fikk tilsendt sitt eget personskjema sammen med en rettledning.

I tillegg fikk den eldste personen i familien et boligskjema. Med boligskjemaet fulgte også en svarkonvolutt.

Utfylte personskjema fra alle som bodde i boligen sammen med ett boligskjema ble sendt samlet tilbake i svarkonvolutt. Dersom det bodde flere familier i samme boligen, nyttet familiene samme svarkonvolutt og bare ett boligskjema ble utfylt. Innsamlingsmetoden gav derfor grunnlag for å danne bohusholdninger (se nedenfor) i folke- og bolig tellingen.

Den enkelte person er i tellingen regnet å ha sitt bosted i den bolig hvor vedkommende var registrert bosatt i folkeregisteret 1. november 1980. Innsamlingen av opplysningene viste at enkelte personer bodde i en annen bolig enn der de var registrert bosatt i folkeregisteret. Dette gjaldt bl.a. ugifte studenter og skoleelever som bodde på hybel og som sendte sitt personskjema i samme svarkonvolutt som hybelverten. Dette gjaldt også personer som hadde flyttet kort tid før 1. november 1980 og

som gav opp boligopplysninger på den nye adressen, mens flyttingen først ble registrert i folkeregistret etter 1. november 1980. I slike tilfelle ble personene likevel regnet som bosatt i den boligen/adressen de var registrert på i folkeregistret 1. november 1980. I avsnitt 3 er det gjort rede for hvilket sted en person skal regnes som bosatt. I samme avsnitt er det også gjort rede for begrepet "bohusholdning".

De personer som ikke hadde svart på folketellings skjemaene til rett tid, fikk tilsendt en adressert purring.

De som ikke svarte på den adresserte purringen, ble oppsøkt av tellere som krevde inn oppgavene.

2. FEILKILDER

Under gjennomføring og bearbeiding av en statistisk telling vil det alltid kunne oppstå ulike feil som kan gi utslag i tellingsresultatene.

De fleste feilene oppstår vanligvis under oppgaveinnhenting og kommer av uriktige svar eller mangelfullt utfylte skjemaer.

Feil som oppstår under bearbeidingen er først og fremst knyttet til koding av opplysninger, i vårt tilfelle spesielt opplysningene om næring og yrke.

For å få et grunnlag til å vurdere hvor omfattende feilene er, ble det gjennomført en kvalitetskontrollundersøkelse i samband med tellingen.

Resultatene fra denne undersøkelsen blir publisert i serien Statistiske analyser. Resultatene er ventet å foreligge i løpet av 1982 og vil ta for seg sentrale kjennetegn fra boligdelen av tellingen, og kjennetegn for svsselsetting og arbeidsmarked.

3. BEGREPER OG KJENNERKER

3.1. Personkjennemerker

Når ikke annet er nevnt, refererer personopplysningene seg til 1. november 1980.

Bosted

Den enkelte person er i tellingen regnet å ha sitt bosted i den kommune og i den bolig hvor vedkommende var registrert som bosatt i folkeregistret den 1. november 1980. Hovedregelen er at en person skal registreres som bosatt der vedkommende regelmessig tar sin døgnhvile.

De viktigste registreringsreglene er ellers:

Bostedsforhold	Skal registreres som bosatt i
Gift person som pga. arbeid, studier, avtjening av verneplikt e.l. oppholder seg utenom ektefellenes felles bolig	Ektefellenes felles bolig
Ugift person som pga. studier, skolegang eller avtjening av verneplikt oppholder seg utenom foreldrenes/forsørgers bolig	Foreldrenes/forsørgers bolig
Ugift person med eget arbeid og som vanligvis ikke bor hos foreldre/forsørger	Boligen der personen vanligvis bor
Person som pga. ferie, besøk hos kjente, forretningsreise e.l. er fraværende fra boligen der vedkommende vanligvis bor	Boligen der personen vanligvis bor
Person som er forpleid i barnehjem, aldershjem, pleiehjem eller er satt bort i privat pleie	Barnehjemmet, aldershjemmet, pleiehjemmet eller boligen hvor personen er i pleie
Person som er innlagt på sykehus eller anbrakt på arbeidsskole, arbeidsanstalt eller i fengsel	Boligen der personen var bosatt før innleggelsen eller anbringelsen

Personer som ikke kan henføres til en bestemt bolig, er regnet til gruppen "Uten fast bopel". Personer uten fast bopel er som regel registrert som bosatt i den kommunen hvor de sist hadde fast bosted.

I det følgende er begrepet "Bosatt" brukt i samme betydning som begrepet "Registrert bosatt". Det er ikke innhentet opplysninger om midlertidig bosted. Det kan derfor ikke gis oppgaver over den tilstedeværende befolkning.

Opplysningene fra Folke- og bolig telling 1980 er ikke brukt til å justere opplysningene i folkeregistrene.

Alder

I fordelingen etter alder er den enkelte person gruppert etter alder pr. 31. desember 1980 (Alder = 1980 - fødselsår).

Ekteskapelig status

Det er brukt fire hovedgrupperinger etter ekteskapelig status, nemlig ugifte, gifte, skilte og enker/enkemenn.

Samboende

Med samboende menes personer som lever sammen (i ekteskapsliknende forhold) uten å ha inngått formelt ekteskap.

I gruppen samboende er regnet bare de personer som er registrert bosatt på samme adresse i folkeregisteret 1. november 1980.

Trossamfunn

Det er brukt tre grupperinger etter trossamfunn, nemlig "Den norske kirke", "Trossamfunn utenfor den norske kirke" og "Ikke tilsluttet trossamfunn".

Personer under 16 år er som regel gruppert sammen med sine foreldre. I de tilfelle foreldrene ikke tilhører samme gruppe, er imidlertid barna ført til gruppen for uoppgitt.

Utdanning

Oppgavene over utdanning omfatter enkeltutdanninger på hel- eller deltid av minst 5 måneders normal varighet.

For personer med flere enkeltutdanninger, er den utdanning som har lengst samlet varighet (normal varighet av enkeltutdanningen tillagt varigheten av den forutdanning som kreves) regnet som høyeste utdanning. Av utdanninger med lik samlet varighet, er den som antas å være av størst yrkesmessig betydning, oppfattet som personenes høyeste utdanning. Utdanningsgrupperingen er foretatt etter 1973-utgaven av Standard for utdanningsgruppering i offentlig norsk statistikk (Statistisk Sentralbyrås Håndbøker nr. 28).

Standarden er bygd opp som et pyramidisk klassifikasjonssystem.

Enkeltutdanningene er først ordnet i grove grupper som i standarden kalles utdanningsnivåer. Innenfor hvert nivå er det først foretatt en sortering etter fagfelt, dernest en finere sortering i faggrupper.

Inndelingen i nivåer eller hovedgrupper er foretatt på denne måte:

0. Ingen utdanning og utdanning på førskolenivå (utdanning for 6-åringene og mindre barn)
1. Utdanning på barneskolenivå (1 - 6 år, førskoleutdanning ikke medregnet)
2. Utdanning på ungdomsskolenivå (7 - 9 år)
3. Utdanning på gymnasnivå I (10 år)
4. Utdanning på gymnasnivå II (11 - 12 år)
5. Utdanning på universitets- og høgskolenivå I (13 - 14 år)
6. Utdanning på universitets- og høgskolenivå II (15 - 16 år)
7. Utdanning på universitets- og høgskolenivå III (17 - 18 år)
8. Utdanning på forskernivå (over 18 år)
9. Uoppgitt utdanning.

I tabellene over personenes høyeste utdanning fra folketellingen er gruppene 0 og 9 slått sammen til en gruppe.

Fagfelt er i standarden spesifisert slik:

1. Allment fagfelt
2. Humaniora og estetikk
3. Undervisning
4. Administrasjon, økonomi, samfunnsvitenskap og jus
5. Industri, håndverk, naturvitenskap og teknikk
6. Samferdsel
7. Helsevesen
8. Jordbruk, skogbruk og fiske
9. Tjenesteyting og forsvar.

I tabellene fra folketellingen er bare de viktigste fagfeltene under de forskjellige nivå- eller hovedgruppene spesifisert. De andre fagfelt er slått sammen til en gruppe.

I folketellingen 1970 ble det foretatt en tre-deling av standardens gymnasnivå etter utdanningsvarighet på henholdsvis 10 år, 11 år og 12 år.

I folketellingen 1980 følger inndelingen standardens gruppering, nemlig en gruppering på henholdsvis 10 år og 11-12 år.

Fagutdanninger avsluttet før 1972/73 og som ikke bygger på examen artium, kodes i tellingen 1980 med 8 års allmennutdanning som grunnlag. Fagutdanninger avlagt etter 1972/73 kodes med 9 år som grunnlag.

Viktigste kilde til livsopphold

Personer 16 år og over er gruppert etter den kilde til livsopphold som var viktigst de siste 12 månedene før tellingstidspunktet, dvs. fra 1. november 1979 fram til 1. november 1980. For personer under 16 år bosatt i privathusholdninger er inntekt fra andre personer alltid regnet som viktigste kilde til livsopphold.

For personer under 16 år bosatt i felleleshusholdninger er pensjon, trygd regnet som viktigste kilde til livsopphold.

Med "inntekt av eget arbeid" er ment inntekt av egen yrkesaktivitet.

"Pensjon, trygd" omfatter syketrygd, arbeidsløshetsstrygd, forsørgertrygd, uføretrygd, alderstrygd, yrkesskadetrygd, krigspensjon, bedriftspensjon o.l.

Som "stipend, lån, formue, føderåd, leieinntekt eller annen formuesinntekt" regnes også utbetalinger i forbindelse med livsforsikring eller individuell pensjonsforsikring. Underhold fra andre enn privatpersoner (f.eks. stønader fra det offentlige, institusjoner eller bedrifter), unntatt pensjon og trygd regnes også med her.

Personer som har andre personers inntekt som viktigste kilde til livsopphold er gruppert under "inntekt av eget arbeid eller andre personers arbeid/inntekt". Dette gjelder uansett om inntekten kommer fra arbeid, pensjon, trygd eller stipend, lån mv.

Yrkesaktivitet

I Folke- og bolig telling 1980 er det innhentet oppgaver om yrkesaktiviteten både for de siste 12 månedene før tellingstidspunktet og den siste uka før tellingstidspunktet.

Som yrkesaktivitet er regnet alt arbeid som blir utført mot betaling i form av lønn, inntekt av egen bedrift, provisjon, honorarer o.l. Arbeid som familiemedlem uten fast lønn i familiebedrift (f.eks. gårdsbruk, butikk) og verneplikts-/siviltjeneste er også regnet som yrkesaktivitet.

Som yrkesaktive de siste 12 månedene er regnet personer 16 år og over som utførte yrkesaktivitet av minst 100 timers varighet i denne perioden.

Som yrkesaktive den siste uka før tellingstidspunktet er regnet personer 16 år og over som utførte yrkesaktivitet av minst 1 times varighet i denne uka. Personer som var midlertidig borte fra arbeidet hele uka på grunn av sykdom, permisjon, ferie e.l. er ikke regnet med blant de yrkesaktive.

Arbeidstid

Det er innhentet oppgaver over arbeidstida både for de siste 12 månedene før tellingstidspunktet og den siste uka før tellingstidspunktet.

Arbeidstida omfatter all tid som er medgått til yrkesaktivitet. Arbeidstid som har gått med til forberedelse i tillegg til ordinær arbeidstid, er også regnet med (f.eks. forberedelser i tillegg til ordinær undervisningstid for lærere). Tid som er brukt til skolearbeid, studier og husarbeid for egen familie, er ikke regnet med.

Fravær på grunn av sykdom, permisjon, ferie e.l. er heller ikke regnet med i arbeidstida.

Generelt om grupperingen etter næring, yrke og yrkesstatus

Personer 16 år og over med yrkesaktivitet er gruppert på næring etter arten av virksomheten til den bedrift der den enkelte arbeidet hele tiden eller lengst tid de siste 12 månedene før tellingstidspunktet. Disse personene er videre gruppert på det yrke og den yrkesstatus som de hadde hele tiden eller lengst tid i denne bedriften i 12-månedersperioden.

Personer 16 år og over med yrkesaktivitet siste uka før tellingstidspunktet er gruppert etter den næring og det yrke vedkommende oppgav å ha hatt i den bedriften som den enkelte arbeidet hele tiden eller lengst tid de siste 12 månedene før tellingstidspunktet. Det er således ikke innhentet særskilte oppgaver om de yrkesaktives næring og yrke for den siste uka før tellingstidspunktet.

Næring

Næringsgrupperingen er foretatt etter 1978-utgaven av Standard for næringsgruppering i offentlig norsk statistikk (Statistisk Sentralbyrå's Håndbøker nr. 9).

Denne standarden er i samsvar med International Standard Industrial Classification of All Economic Activities (ISIC).

I standarden er grupperingssystemet utformet som et femsifret pyramidisk system hvor hvert siffer angir et grupperingsnivå. De fem nivåene er gitt følgende betegnelser:

Næring	1-sifret kode
Næringsområde	2-sifret kode
Næringshovedgruppe	3-sifret kode
Næringsgruppe	4-sifret kode
Næringsundergruppe	5-sifret kode

Næringene på 1-sifret nivå har følgende 9 inndelinger:

1. Jordbruk, skogbruk, fiske og fangst
2. Bergverksdrift
3. Industri
4. Kraft- og vannforsyning
5. Bygge- og anleggsvirksomhet
6. Varehandel, hotell- og restaurantvirksomhet
7. Transport, lagring, post og telekommunikasjoner
8. Bank- og finansieringsvirksomhet, forsikringsvirksomhet, eiendomsdrift og forretningsmessig tjenesteyting
9. Offentlig, sosial og privat tjenesteyting.

En oversikt over den videre inndeling i næringsområder mv. finnes i Standard for næringsgruppering.

Næringsgrupperingen i 1980-tellingen er ikke direkte sammenliknbar med næringsgrupperingen i 1970-tellingen. Årsaken til dette er overgangen til ny standard for næringsgruppering i 1972. I folketellingen 1970 ble næringsgrupperingen foretatt etter 1960-utgaven av Standard for næringsgruppering.

Tabeller med sammenliknbare tall mellom tellingene i 1970 og 1980 vil bli publisert en tid etter kommuneheftene i de såkalte "tabellpakkene". Næringsoppgaver med resultater fra 1970-tellingen gruppert etter 1978-utgaven av Standard for næringsgruppering, vil da bli gitt. I folketellingen 1980 gis det næringsoppgaver ned på næringsgruppe (3-sifret kode).

Yrke

Yrkesgrupperingen er foretatt etter Standard for yrkesgruppering i offentlig norsk statistikk (utgitt av Arbeidsdirektoratet i 1965). Standarden følger i prinsippet 1958-utgaven av International Standard Classification of Occupations (ISCO).

Standarden er bygd opp slik at nær beslektede yrker er ført sammen til såkalte yrkesgrupper, som igjen danner yrkesområder. Disse yrkesområdene er ført sammen til yrkesfelt.

Hvert yrke i klassifiseringen er betegnet med 5-sifret kodenummer:

første siffer angir yrkesfeltet
 første og annet siffer angir yrkesområde
 første - tredje siffer angir yrkesgruppe
 første - femte siffer angir yrke.

Til folketellingen 1980 har Statistisk Sentralbyrå ført nye yrker inn i denne standarden. Den inndelingen i yrkesgrupper som er brukt i 1965-utgaven, er stort sett brukt også her. Videre er en del yrkesgrupper slått sammen og noen er splittet i flere grupper. En ny 3-siffergruppe er tatt med for olje- og gassarbeid. Dessuten er ledende tjenestemenn i kommunal- og fylkeskommunal administrasjon og forvaltning skilt ut som ny gruppe.

Gruppene "Lærere" og "Faglærere i praktiske yrker" er slått sammen til en gruppe.

Oppgaver over yrke er i tellingen gitt med på yrkesgruppe (3-sifret kode).

Yrkesstatus

I tellingen er det brukt følgende tre grupperinger etter yrkesstatus:

1. Fast eller midlertidig ansatt
2. Selvstendig
3. Familiemedlem uten fast lønn i familiebedrift.

Personer (også medeiere) som arbeide i firmaer organisert som aksjeselskap, andelslag eller annen selskapsform med begrenset ansvar, er alltid regnet som ansatte.

En person er regnet som selvstendig dersom vedkommende drev virksomhet alene for egen regning eller sammen med andre med ubegrenset ansvar (f.eks. i ansvarlig selskap).

Gruppen "Familiemedlem uten fast lønn i familiebedrift" omfatter personer som arbeide i familievirksomhet uten fast avtalt lønn og som verken var eier eller medeier i virksomheten. Et familiemedlem uten fast lønn kan imidlertid ha vederlag for arbeidet i form av kost og losji, andel av overskott e.l.

I de tilfelle hvor ektefeller arbeide i felles virksomhet (f.eks. gårdsbruk) som ikke var organisert som aksjeselskap e.l., er den ene ektefellen regnet som selvstendig og den andre som familiemedlem uten fast lønn i familiebedrift, med mindre begge ektefellene var registrert som eiere av virksomheten.

Generelt om oppmøteplass, reisehyppighet, reisetid og transportmåte

Kjennemerkene gjelder personer 16 år og over med yrkesaktivitet i siste uka før tellingstidspunktet.

Reisehyppighet, reisetid og transportmåte gjelder yrkesaktive personer med fast oppmøteplass (se oppmøteplass).

Reisetid og transportmåte gjelder yrkesaktive personer med fast arbeidsreise (se reisehyppighet).

Oppmøteplass

Med oppmøteplass forstås en det stedet hvor vedkommende møtte fram ved arbeidshagens start.

Personer 16 år og over med yrkesaktivitet siste uka før tellingstidspunktet er gruppert etter kommunen den faste oppmøteplassen lå i (rute 1 og 2 i personskjemaet).

Personer som i denne uka møtte på ulike arbeidssteder, var til sjøs e.l., er ikke regnet å ha fast oppmøteplass (rute 3 i personskjemaet).

Reisehyppighet

Med reisehyppighet forstås en det antall ganger vedkommende reiste fra hjemsted til arbeidssted den siste uka før tellingstidspunktet.

Hjemsted er alltid regnet som den boligadresse vedkommende er registrert bosatt på i folkeregisteret. For personer som bodde midlertidig på f.eks. hybel eller brakke i denne uka, er reisen mellom hybel, brakke og arbeidssted ikke medregnet.

For personer som var registrert bosatt på arbeidsstedet er det regnet hvor mange dager vedkommende var på arbeid siste uka før tellingstidspunktet.

Med "fast arbeidsreise" menes personer med fast oppmøteplass og som reiste minst en gang fra hjemsted til arbeidssted i uka før tellingstidspunktet.

Reisetid

Reisetid er reisetiden fra hjemsted (registrert boligadresse) til arbeidssted. Reisetiden er regnet én vei. I reisetiden er gangtid og ventetid under reisen tatt med. Det samme gjelder faste gjøremål som f.eks. å bringe barn til barnehage, dagmamma e.l. Tilfeldige gjøremål og forsinkelser er ikke regnet med.

For pendlere som bodde midlertidig på f.eks. hybel, brakke e.l., er reisetiden regnet fra hjemstedet og fram til arbeidsstedet.

Transportmåte

Med transportmåte forstås de transportmidler vedkommende til vanlig nyttet én vei fra hjemsted til arbeidssted siste uka før tellingstidspunktet.

For personer som ikke reiste på samme måte hver dag, er det regnet med den reisemåten vedkommende nyttet flest dager.

3.2. Familie og husholdningstype

Grupperingene på familie og husholdningstype refererer seg til tellingstidspunktet den 1. november 1980.

Familie

Til én og samme familie er regnet:

1. Ektepar og eventuelle ugifte barn registrert bosatt i samme privatbolig, aldershjem, pleiehjem, e.l.
2. Far/mor med ugifte barn registrert bosatt i samme privatbolig, aldershjem, pleiehjem, pensjonat, hotell e.l.
3. Hver enkelt person som ikke hører inn under noen av de to gruppene som er spesifisert ovenfor (bl.a. personer uten fast bopel). Disse personene danner således hver for seg egen familie (familie med én person).

I familier med ektepar er også tatt med eventuelle ugifte barn av bare den ene ektefellen og ugifte adoptivbarn og stebarn, men ikke fosterbarn.

Av reglene som er nevnt foran går det fram at personer (f.eks. ektefeller) som ikke var registrert bosatt i samme privatbolig, aldershjem, pleiehjem, e.l., aldri er gruppert under samme familie. Videre går det fram at gifte, separerte, skilte, enker og enkemenn ikke i noen tilfelle er regnet til samme familie som foreldrene. Når f.eks. et ektepar bor sammen med en skilt datter, danner ektefellene egen familie og datteren egen familie. Ellers kan nevnes at ugifte søsken som har felles bolig, der ingen av foreldrene er bosatt, hver for seg er regnet som særskilt familie.

Husholdningstype

Det er skilt mellom to husholdningstyper, nemlig privathusholdning og fellehusholdning.

Gruppen "Privathusholdning" omfatter personer som var registrert som bosatt i privat bolig. Denne husholdningstypen er videre splittet opp etter tallet på familier i husholdningen. Som husholdningsenhet er her regnet bolighusholdning. Denne omfatter alle bosatte i samme bolig. Av dette følger at antall privathusholdninger er det samme som antall boliger i tellingen.

Til felleleshusholdning er regnet forpleide som var registrert bosatt i aldershjem, barnehjem, pleiehjem e.l.

Betjeningspersonale bosatt ved felleleshusholdninger er alltid gruppert under privathusholdning. Det samme gjelder militært personell som var bosatt i militærforlegning.

3.3. Boligkjennemerker

Boligkjennemerkene refererer seg til den boligen der den enkelte var registrert bosatt 1. november 1980.

Bolig (leilighet mv.)

Med leilighet menes f.eks. rekkehusleilighet, leilighet i tomannsbolig, leilighet i leiegård, blokkleilighet, hybelleilighet og hybel med egen inngang. Enebolig regnes også som leilighet.

Hybler uten egen inngang er som hovedregel ikke regnet som egen leilighet.

I hybelbygg er imidlertid hver enkelt hybel alltid regnet som leilighet. Dette gjelder også når flere hybler har felles gang, hall, bad og/eller kjøkken.

Videre er hybler for sykepleiere, legeboliger og rom som disponeres av privathusholdninger i sykehus, militærforlegninger eller felleleshusholdninger, alltid regnet som egne leiligheter.

Til en bolig er som hovedregel regnet rom som er bygd (eller ombygd) til bruk for én eller flere personer med fellesskap i kost og losji, og hvor det er adkomst til rommene (rommet) uten at en må gå gjennom en annen bolig.

En bolig vil derfor som regel falle sammen med begrepet leilighet.

I enkelte tilfelle vil en bolig omfatte mer enn én leilighet. Dersom f.eks. ugifte barn bor i egen leilighet (hybel med egen inngang e.l.), men på samme adresse som foreldrene, er som hovedregel barna regnet å høre til samme bolig som foreldrene. I dette tilfelle utgjøres boligen av leiligheten som foreldrene bor i og leiligheten barna bor i. Bare dersom barna er registrert som egen familie i folkeregisteret, er leilighetene regnet som særskilte boliger.

Hybler uten egen inngang som ikke ligger i hybelbygg, institusjon e.l. og som bebos av personer som er registrert i folkeregisteret på vedkommende adresse, er alltid regnet til samme bolig som hovedleiligheten.

Med privatbolig er ment boliger som ikke er bebodd av forpleide i aldershjem, barnehjem og andre felleleshusholdninger. Boliger for ansatte (f.eks. sykepleiere) ved institusjoner er således regnet som privatboliger. Det samme gjelder boliger for befal mv. i militærforlegninger.

Det er ikke innhentet oppgaver for boliger som ikke er privatboliger.

I tabellene er "privatboligene" for enkelthets skyld kalt "boliger".

Rom

Oppgavene over tall på rom refererer seg til boliger som er med i tellingen, og omfatter beboelsesrom på 6 m² eller mer, og som kan nyttes året rundt. Kjøkken, bad, entré, hall, alkove, hems, trimrom, vaskerom og rom som bare nyttes til næringsvirksomhet (f.eks. kontor) er ikke med.

I 1980-tellingen er det ikke innhentet spesifiserte oppgaver over antall rom i boliger med "mer enn 8 rom", slik som det ble gjort i tellingen i 1970.

I oppgavene for "rom i alt" er tallene for antall rom i boliger med mer enn 8 rom derfor beregnet. For hver enkelt kommune er det laget gjennomsnittstall fra 1970-tellingen, (dvs. gjennomsnittlig antall rom i boliger med mer enn 8 rom). Dette gjennomsnittstallet er brukt for å fastlegge antall rom for boliger med mer enn 8 rom i 1980-tellingen.

Areal

Med boligens areal er ment nettoareal. I tillegg til beboelsesrom på 6 m² eller mer er også tatt med kjøkken, bad, entré, hall o.l.

Rom som er felles for to eller flere boliger, f.eks. felles gang, hall, bad e.l., er ikke regnet med i arealet.

Eie-/leieform

Som eiere er også regnet personer som eier aksje eller andel som gir boret.

Med "vanlig leiekontrakt" menes at vedkommende leier en bolig av en eier etter de regler og avtaler som følger av husleieloven. Vanlig leieforhold uten skriftlig kontrakt er også regnet med her.

Kjøkken

Med kjøkken menes i tellingen en del av boligen som er avgrenset fra andre deler av den, og hvor det er installert utstyr til matlaging for beboerne. Kjøkkenet kan være et eget rom, men trenger ikke være det.

Dersom flere boliger har felles kjøkken, f.eks. hybler i et hybelbygg, er alle boligene regnet å være uten kjøkken.

I størrelsen på kjøkkenet er også medregnet gulvplass til benker, skap o.l.

Viktigste kilde til oppvarming

Dersom to eller flere kilder er like viktige for boligens oppvarming, er begge (alle) disse regnet med.

Husholdningen disponerer bil

Med å disponere bil menes i tellingen å eie/leie bil eller å ha mulighet til privat bruk av f.eks. firmabil.

Stasjonsvogn og varevogn er regnet som personbil bare dersom den brukes også til privatkjøring.

Hustype

Som hus er som hovedregel regnet bygninger som fra kjeller til loft er atskilt fra andre bygninger.

Hver enkelt blokk er derimot regnet som ett hus, selv om det fra kjeller til loft er skillevegg(er) uten gjennomgang i blokken.

I rekkehus er hele rekken av boliger regnet som ett hus.

Som frittliggende enebolig er regnet enebolig med minst en halv meters avstand til nærmeste hus.

Som hustype "enebolig" er også regnet frittliggende eneboliger som inneholder en hybelleilighet, og/eller der ett eller flere rom er brukt som hybel.

Rekkehus er hus med leiligheter som har minst én vegg eller en del av en vegg felles med en annen leilighet. Hus i kjede er hus som er forbundet med et annet hus med garasje, carport, svalgang o.l. Terrassehus er hus med leiligheter som er bygd sammen i en bakkeskråning, og der flere av leilighetene har hele eller deler av taket til leiligheten under som terrasse.

Horisontalt delt tomannsbolig er hus med to vanlige leiligheter (som kan ha ulik størrelse) og hvor den ene leiligheten ligger i en etasje over den annen.

Annet boligbygg med mindre enn 3 etasjer omfatter også eneboliger med mindre enn en halv meters avstand mellom husene.

Gruppen "forretningsbygg mv." omfatter hus hvor halvparten eller mindre av golvarealet nyttes til privatbolig.

Som bygg for felleleshusholdning er regnet hus hvor det for bosatte og/eller midlertidig tilstedeværende er organisert felleleshusholdning.

Oppgaver over tall på boliger, rom og bosatte i bygg for felleleshusholdning omfatter bare privatboliger, rom og bosatte i disse boligene.

Byggeår

Med byggeår menes det året da minst halvparten av boligene i huset var ferdig til innflytting. Hus som er ombygd, er gruppert etter opprinnelig byggeår.

Gjennomsnittstall

Bosatte pr. bolig er lik tallet på bosatte i privatboliger dividert med tallet på privatboliger.

Rom pr. bolig er lik tallet på rom (kjøkken ikke medregnet) i privatboliger dividert med tallet på disse boligene.

Bosatte pr. rom er lik tallet på bosatte i privatboliger dividert med tallet på rom (kjøkken er ikke medregnet) i privatboliger.

3.4. Inndelingen i grunnkretser

Grunnkretsinnndelingen til bruk i folketellingen er foretatt av Byrået i samarbeid med kommunene og brukere av statistikk på regionalt nivå.

Følgende kriterier er lagt til grunn for utarbeidingen av grunnkretsene:

1. Utgangspunktet for grunnkretsinnndelingen er som regel inndelingen i folketellingskretser i 1970. Dersom inndelingen fra 1970 er endret, er det lagt vekt på at grupper av grunnkretser kan sammenliknes med en eller flere tidligere folketellingskretser.
2. Grunnkretsene er utformet slik at de kan være stabile over en rimelig tidsperiode.
3. Grunnkretsene skal bestå av et sammenhengende geografisk område.
4. Grunnkretsene bør være mest mulig ensartet når det gjelder natur- og næringsgrunnlag, kommunikasjonsforhold og bygningsmessig struktur.
5. Folketall og areal bør ikke variere for sterkt. Folketallet kan variere fra under 100 i sterkt spredtbygde strøk til over 1 000 i de tettest utbygde byområdene.

Fordi grunnkretsinnndelingen skal være mest mulig stabil, er den ikke knyttet sammen med en avgrensning av tettbygde strøk, da disse grensene stadig må endres.

Tettstedsavgrensningen er ført videre uavhengig av grunnkretsinnndelingen. Retningslinjene for tettstedsavgrensningen følger i store trekk den som ble praktisert i 1960 og 1970. Hovedkriteriet ved avgrensningen av tettsted er at avstanden mellom husene i en husklynge ikke skal være over 50 meter, men det er tillatt skjønsmessige avvik for områder som ikke kan eller skal bebygges som f.eks. lagerplasser, idrettsanlegg, parker o.l. Området må ha minst 200 bosatte på tellingstidspunktet.

Det er ikke stilt noe krav om at grensene for grunnkretsene skal falle sammen med grensene for kirkesogn, skole- eller valgkretser.

Oppgaver over grunnkretser grupperes også til delområder (bydeler/bygdelag). Disse delområdene består vanligvis av 1 000-3 000 personer i spredtbygde strøk og 3 000-5 000 personer i tettbygde strøk. Et delområde kan f.eks. være et område som sogner til et lokalt sentrum i en kommune.

En oversikt som viser forholdet mellom grunnkretser i 1980 og tellingskretser i 1970, er vist i vedlegg 1.

Kart som viser omfanget av grunnkretsene og tettstedsavgrensningene som det blir gitt resultater for i dette heftet, er vist i vedleggene 2 og 3.

For en nærmere orientering om grunnkretsene mv. vises til heftene "Grunnkretser og tettsteder. Dokumentasjon 1980".

4. BRUK AV TABELLENE

Dette heftet inneholder tabeller for den enkelte kommune. Tabellene i kommuneheftene er inndelt i seks hovedgrupper.

Tabellene 1-3 gir resultater for enkelte demografiske kjennetegn.

Tabellene 4-10 gir hovedresultater for utdanning, yrke, næring, arbeidstid mv. Tabellene 4-7 refererer seg til de siste 12 månedene før tellingstidspunktet. Tabellene 8-10 gir oppgaver for kjennemerker som knytter seg til siste uka før tellingstidspunktet.

Tabellene 11-18 gir resultater for boligdelen av tellingen.

Tabellene 19-21 gir resultater for familier og privathusholdninger.

Tabellene 22-24 gir hovedresultater for befolkning, yrkesaktivitet og boliger på grunnkrets.

5. MERKNADER TIL TABELLENE

Tabell 1:

I tabell 1 har en generelt tatt sikte på å gi tall tilbake til 1801 etter kommuneinndelingen i 1980.

TABELL 1. FOLKEMENGDEN VED FOLKETELLINGENE 1801 - 1980

ÅR	FOLKE- MENGDE	ÅR	FOLKE- MENGDE	ÅR	FOLKE- MENGDE	ÅR	FOLKE- MENGDE	ÅR	FOLKE- MENGDE	ÅR	FOLKE- MENGDE
1801 ..	2772	1835 ..	3530	1865 ..	4500	1900 ..	3860	1930 ..	4345	1960 ..	5555
1815 ..	2892	1845 ..	3798	1875 ..	4277	1910 ..	3760	1946 ..	5181	1970 ..	5704
1825 ..	3235	1855 ..	4162	1890 ..	3997	1920 ..	4251	1950 ..	5350	1980 ..	6001

TABELL 2. FOLKEMENGDEN ETTER KJØNN, EKTESKAPELIG STATUS OG ALDER. 1/11 1980

ALDER	I ALT	MENN					KVINNER				
		I ALT	UGIFTE	GIFTE	ENKEMENN	SEPARERTE OG SKILTE	I ALT	UGIFTE	GIFTE	ENKER	SEPARERTE OG SKILTE
I ALT	6001	2955	1425	1374	97	59	3046	1296	1374	275	101
0-6 ÅR .	516	255	255	-	-	-	261	261	-	-	-
7-15 " .	923	449	449	-	-	-	474	474	-	-	-
16-19 " .	407	199	199	-	-	-	208	206	2	-	-
20-24 " .	398	215	197	18	-	-	183	128	51	-	4
25-29 " .	399	211	103	102	1	5	188	43	133	-	12
30-39 " .	812	404	69	313	1	21	408	31	338	4	35
40-49 " .	556	289	37	236	-	16	267	13	230	7	17
50-59 " .	633	312	33	268	4	7	321	19	257	36	9
60-66 " .	483	234	31	184	13	6	249	21	171	48	9
67-69 " .	186	78	11	60	5	2	108	20	66	21	1
70-79 " .	461	212	24	151	36	1	249	43	105	91	10
80 ÅR OG OVER	227	97	17	42	37	1	130	37	21	68	4

TABELL 3. FOLKEMENGDEN ETTER TROSSAMFUNN/VIKTIGSTE KILDE TIL LIVSOPPHOLD, KJØNN OG ALDER. 1/11 1980

KJØNN OG ALDER	I ALT	TROSSAMFUNN				VIKTIGSTE KILDE TIL LIVSOPPHOLD					
		DEN NORSKE KIRKE	TROS- SAMFUNN UTENFOR DEN NORSKE KIRKE	IKKE TIL- SLUTTET NOE TROS- SAMFUNN	UOPP- GITT TROS- SAMFUNN	INNTÆKT AV EGET ELLER ANDRE PERSONERS ARBEID	PENSJON/ TRYGD	STIPEND, LÅN, FORMUE E.L.	VERNE- PLIKTS-/ SIVIL- TJENESTE	UOPPGITT KILDE TIL LIVSOPP- HOLD	
I ALT	6001	5596	179	76	150	4386	1186	141	35	253	
MENN	2955	2748	84	41	82	2260	486	68	34	107	
0-6 ÅR	255	228	12	2	13	255	-	-	-	-	
7-15 "	449	415	13	2	19	449	-	-	-	-	
16-19 "	199	194	3	2	-	158	2	18	4	17	
20-24 "	215	194	9	4	8	150	1	29	29	6	
25-29 "	211	193	4	11	3	192	3	9	1	6	
30-39 "	404	372	11	6	15	376	13	2	-	13	
40-49 "	289	276	5	4	4	260	15	-	-	14	
50-59 "	312	300	7	2	3	252	39	2	-	19	
60-66 "	234	219	9	-	6	140	74	3	-	17	
67-69 "	78	70	3	2	3	15	61	1	-	1	
70-79 "	212	194	7	6	5	12	188	2	-	10	
80 ÅR OG OVER ...	97	93	1	-	3	1	90	2	-	4	
KVINNER ..	3046	2848	95	35	68	2126	700	73	1	146	
0-6 ÅR	261	236	5	2	18	261	-	-	-	-	
7-15 "	474	445	6	2	21	474	-	-	-	-	
16-19 "	208	198	5	2	3	159	3	23	-	23	
20-24 "	183	170	6	4	3	128	15	33	-	7	
25-29 "	188	173	6	8	1	160	12	8	-	8	
30-39 "	408	387	14	5	2	368	21	2	-	17	
40-49 "	267	252	6	1	8	234	19	-	1	13	
50-59 "	321	308	11	-	2	223	57	4	-	37	
60-66 "	249	231	13	3	2	97	125	2	-	25	
67-69 "	108	98	7	3	-	15	85	-	-	8	
70-79 "	249	229	11	5	4	6	238	1	-	4	
80 ÅR OG OVER ...	130	121	5	-	4	1	125	-	-	4	

TABELL 4. PERSONER 16-66 ÅR ETTER YRKESAKTIVITET, ARBEIDSTID, KJØNN OG HØYESTE UTDANNING. 1/11 79 - 31/10 80

KJØNN OG HØYESTE UTDANNING	IKKE YRKESAKTIVE				YRKESAKTIVE						
	I ALT	AV DETTE GIFTE			100-499 TIMER		500-999 TIMER		1 000 TIMER OG OVER		UOPP- GITT ARB.- TID
		I ALT	I ALT	I ALT	I ALT	AV DETTE GIFTE	I ALT	AV DETTE GIFTE	I ALT	AV DETTE GIFTE	
I ALT	3688	838	482	2850	463	203	350	208	1904	1331	133
MENN I ALT	1864	219	91	1645	133	19	96	24	1344	947	72
BARNESKOLENIVÅ, 1-6 ÅR	-	-	-	-	-	-	-	-	-	-	-
UNGDOMSSKOLENIVÅ, 7-9 ÅR, I ALT .	1035	142	69	893	69	15	41	14	736	564	47
FOLKESKOLEUTDANNING	446	78	52	368	15	9	14	9	312	257	27
9-ÅRIG UNGDOMSSKOLE	185	37	-	148	45	-	20	-	74	18	9
UNGDOMSSKOLENIVÅ ELLERS	404	27	17	377	9	6	7	5	350	289	11
GYMNASNIVÅ I, 10 ÅR, I ALT	374	37	9	337	26	2	22	4	278	150	11
ALLMENT FAGFELT	93	11	1	82	12	-	2	-	65	38	3
INDUSTRI, HÅNDVERK OG TEKNIKK .	126	19	5	107	10	-	13	3	80	28	4
SAMFERDSEL	22	2	2	20	-	-	2	-	17	11	1
HELSEVERN	-	-	-	-	-	-	-	-	-	-	-
JORDBRUK, SKOGBRUK OG FISKE ...	90	3	1	87	2	2	2	-	81	49	2
TJENESTEYTING OG FORSVAR	20	1	-	19	-	-	-	-	18	14	1
GYMNASNIVÅ I ELLERS	23	1	-	22	2	-	3	1	17	10	-
GYMNASNIVÅ II, 11-12 ÅR, I ALT ..	282	16	7	266	26	-	19	2	211	133	10
ALLMENT FAGFELT	79	5	1	74	15	-	11	2	45	25	3
ADMINISTRASJON OG ØKONOMI	25	2	1	23	3	-	1	-	18	11	1
INDUSTRI, HÅNDVERK OG TEKNIKK .	123	5	3	118	3	-	5	-	106	69	4
SAMFERDSEL	5	-	-	5	-	-	-	-	5	5	-
HELSEVERN	-	-	-	-	-	-	-	-	-	-	-
JORDBRUK, SKOGBRUK OG FISKE ...	25	2	2	23	-	-	1	-	22	12	-
TJENESTEYTING OG FORSVAR	22	2	-	20	5	-	1	-	13	9	1
GYMNASNIVÅ II ELLERS	3	-	-	3	-	-	-	-	2	2	1
UNIVERSITETS- OG HØGSKOLENIVÅ I, 13-14 ÅR I ALT	68	6	1	62	10	1	7	2	42	33	3
UNDERVISNING	12	-	-	12	1	1	-	-	11	10	-
ADMINISTRASJON, ØKONOMI, SAMFUNNSVITENSKAP OG JUS	6	1	1	5	1	-	1	-	3	2	-
NATURVITENSKAP OG TEKNIKK	27	2	-	25	-	-	3	1	21	16	1
HELSEVERN	3	-	-	3	1	-	-	-	2	2	-
UNIV.- OG HØGSKOLENIVÅ I ELLERS	20	3	-	17	7	-	3	1	5	3	2
UNIV.- OG HØGSKOLENIVÅ II, III OG FORSKERNIVÅ, OVER 14 ÅR, I ALT ..	88	6	4	82	1	-	7	2	73	65	1
UNDERVISNING	30	2	1	28	-	-	-	-	27	25	1
ADMINISTRASJON, ØKONOMI, SAMFUNNSVITENSKAP OG JUS	8	-	-	8	1	-	-	-	7	7	-
NATURVITENSKAP OG TEKNIKK	19	-	-	19	-	-	1	-	18	16	-
UNIV.- OG HØGSKOLENIVÅ II, III OG FORSKERNIVÅ ELLERS	31	4	3	27	-	-	6	2	21	17	-
UOPPGITT, INGEN UTDANNING OG UTDANNING PÅ FØRSKOLENIVÅ	17	12	1	5	1	1	-	-	4	2	-
KVINNER I ALT	1824	619	391	1205	330	184	254	184	560	384	61
BARNESKOLENIVÅ, 1-6 ÅR	-	-	-	-	-	-	-	-	-	-	-
UNGDOMSSKOLENIVÅ, 7-9 ÅR, I ALT .	1147	445	295	702	188	117	148	122	326	249	40
FOLKESKOLEUTDANNING	463	205	149	258	63	51	50	43	127	103	18
9-ÅRIG UNGDOMSSKOLE	173	79	20	94	52	7	16	5	21	5	5
UNGDOMSSKOLENIVÅ ELLERS	511	161	126	350	73	59	82	74	178	141	17
GYMNASNIVÅ I, 10 ÅR, I ALT	367	107	68	260	72	37	48	30	128	74	12
ALLMENT FAGFELT	175	58	46	117	29	16	22	16	61	48	5
INDUSTRI, HÅNDVERK OG TEKNIKK .	15	4	2	11	4	2	1	1	5	2	1
SAMFERDSEL	17	4	3	13	2	2	1	1	9	7	1
HELSEVERN	25	4	3	21	6	5	4	3	10	4	1
JORDBRUK, SKOGBRUK OG FISKE ...	7	1	-	6	-	-	1	1	5	1	-
TJENESTEYTING OG FORSVAR	50	14	4	36	12	5	4	-	20	5	-
GYMNASNIVÅ I ELLERS	78	22	10	56	19	7	15	8	18	7	4
GYMNASNIVÅ II, 11-12 ÅR, I ALT ..	156	31	14	125	43	16	31	13	47	21	4
ALLMENT FAGFELT	75	18	9	57	20	5	15	5	20	8	2
ADMINISTRASJON OG ØKONOMI	30	3	-	27	7	-	7	2	13	5	-
INDUSTRI, HÅNDVERK OG TEKNIKK .	8	2	-	6	3	3	2	2	1	-	-
SAMFERDSEL	-	-	-	-	-	-	-	-	-	-	-
HELSEVERN	23	4	3	19	4	3	6	4	7	5	2
JORDBRUK, SKOGBRUK OG FISKE ...	2	:	:	:	:	:	:	:	:	:	:
TJENESTEYTING OG FORSVAR	13	4	2	9	3	2	1	-	5	2	-
GYMNASNIVÅ II ELLERS	5	:	:	:	:	:	:	:	:	:	:
UNIVERSITETS- OG HØGSKOLENIVÅ I, 13-14 ÅR, I ALT	84	14	10	70	17	10	21	14	28	18	4
UNDERVISNING	28	2	2	26	6	5	10	9	10	8	-
ADMINISTRASJON, ØKONOMI, SAMFUNNSVITENSKAP OG JUS	17	1	1	16	3	2	5	2	6	3	2
NATURVITENSKAP OG TEKNIKK	2	:	:	:	:	:	:	:	:	:	:
HELSEVERN	20	4	3	16	2	2	4	2	9	7	1
UNIV.- OG HØGSKOLENIVÅ I ELLERS	17	7	:	10	6	:	:	:	:	:	:
UNIV.- OG HØGSKOLENIVÅ II, III OG FORSKERNIVÅ, OVER 14 ÅR, I ALT ..	36	2	2	34	4	2	5	4	25	18	-
UNDERVISNING	29	2	2	27	3	1	4	4	20	16	-
ADMINISTRASJON, ØKONOMI, SAMFUNNSVITENSKAP OG JUS	2	:	:	:	:	:	:	:	:	:	:
NATURVITENSKAP OG TEKNIKK	1	:	:	:	:	:	:	:	:	:	:
UNIV.- OG HØGSKOLENIVÅ II, III OG FORSKERNIVÅ ELLERS	4	-	-	4	-	-	1	-	3	1	-
UOPPGITT, INGEN UTDANNING OG UTDANNING PÅ FØRSKOLENIVÅ	34	20	2	14	6	2	1	1	6	4	1

TABELL 5. PERSONER 16 ÅR OG OVER, ETTER YRKESAKTIVITET, ARBEIDSTID, KJØNN OG ALDER. 1/11 79 - 31/10 80

KJØNN OG ALDER	I ALT	IKKE YRKES- AKTIVE	YRKESAKTIVE						PRO- SENT YRKES- AKTIVE
			I ALT	ARBEIDSTID. TIMER					
				100- 499	500- 999	1 000- 1 299	1 300 OG OVER	UDPP- GITT	
I ALT	4562	1592	2970	493	371	262	1695	149	65,1
MENN I ALT	2251	528	1723	152	108	99	1279	85	76,5
16-19 ÅR	199	53	146	70	35	7	28	6	73,4
AV DETTE GIFTE	-	-	-	-	-	-	-	-	-
20-24 ÅR	215	25	190	26	20	18	120	6	88,4
AV DETTE GIFTE	18	1	17	-	1	-	15	1	94,4
25-29 ÅR	211	7	204	6	12	10	170	6	96,7
AV DETTE GIFTE	102	1	101	-	2	3	95	1	99,0
30-39 ÅR	404	18	386	8	8	20	334	16	95,5
AV DETTE GIFTE	313	8	305	2	4	11	278	10	97,4
40-49 ÅR	289	17	272	5	5	13	236	13	94,1
AV DETTE GIFTE	236	7	229	2	3	11	204	9	97,0
50-59 ÅR	312	37	275	4	6	15	236	14	88,1
AV DETTE GIFTE	268	26	242	4	6	13	207	12	90,3
60-66 ÅR	234	62	172	14	10	10	127	11	73,5
67-69 ÅR	78	51	27	8	2	2	11	4	34,6
70 ÅR OG OVER	309	258	51	11	10	4	17	9	16,5
KVINNER I ALT	2311	1064	1247	341	263	163	416	64	54,0
16-19 ÅR	208	83	125	81	24	4	10	6	60,1
AV DETTE GIFTE	2	:	:	:	:	:	:	:	:
20-24 ÅR	183	57	126	36	25	23	36	6	68,9
AV DETTE GIFTE	51	25	26	9	4	5	7	1	51,0
25-29 ÅR	188	62	126	41	22	16	43	4	67,0
AV DETTE GIFTE	133	48	85	31	15	13	23	3	63,9
30-39 ÅR	408	116	292	62	70	41	106	13	71,6
AV DETTE GIFTE	338	96	242	57	63	34	78	10	71,6
40-49 ÅR	267	48	219	36	50	29	91	13	82,0
AV DETTE GIFTE	230	40	190	31	46	24	78	11	82,6
50-59 ÅR	321	108	213	43	47	32	78	13	66,4
AV DETTE GIFTE	257	88	169	32	42	25	61	9	65,8
60-66 ÅR	249	145	104	31	16	13	38	6	41,8
67-69 ÅR	108	84	24	8	4	2	8	2	22,2
70 ÅR OG OVER	379	361	18	3	5	3	6	1	4,7

TABELL 6. YRKESAKTIVE 16 ÅR OG OVER, ETTER ALDER OG NÆRING. 1/11 79 - 31/10 80

NÆRING	I ALT	ALDER. ÅR										PROSENT AV DE YRKES- AKTIVE
		70 OG OVER										
		16-19	20-24	25-29	30-39	40-49	50-59	60-66	67-69	70 OG OVER		
I ALT	2970	271	316	330	678	491	488	276	51	69	100,0	
JORDBRUK	708	70	39	47	140	132	121	93	24	42	23,8	
SKOGBRUK	1	-	1	-	-	-	-	-	-	-	-	
FISKE OG FANGST	1	-	-	-	-	1	-	-	-	-	-	
BERGVERKSDRIFT	119	8	6	17	20	20	31	15	2	-	4,0	
INDUSTRI I ALT	302	22	49	39	61	43	56	24	3	5	10,2	
PRODUKSJON AV NÆRINGS- MIDLER, DRIKKEVARER OG TOBAKKSVARER	95	7	18	8	15	13	25	8	1	-	-	
PRODUKSJON AV TEKSTIL- VARER, BEKLEDNINGS- VARER, LÆR OG LÆR- VARER	3	-	-	-	3	-	-	-	-	-	-	
PRODUKSJON AV TRE- VARER, TREFOR- DLING, GRAFISK PRODUKSJON OG FORLAGSVIRKSOMHET	90	6	14	9	18	8	17	11	2	5	-	
PROD. AV KJEMISKE PROD., MINERAL-ØLJE-, KULL-, GUMMI- OG PLASTPROD. .	17	2	2	3	3	1	5	1	-	-	-	
PRODUKSJON AV MINERAL- SKE PRODUKTER .	44	5	8	8	11	9	2	1	-	-	-	
PRODUKSJON AV METALLER	15	1	3	3	1	1	3	3	-	-	-	
PRODUKSJON AV VERKSTED- PRODUKTER	29	-	3	7	6	9	4	-	-	-	-	
INDUSTRIPRODUKSJON ELLERS	-	-	-	-	-	-	-	-	-	-	-	
KRAFT- OG VANNFOR- SYNING	26	1	3	3	8	3	5	3	-	-	0,9	
BYGGE- OG ANLEGG- SVIRKSOMHET	325	27	43	40	82	56	45	26	4	2	10,9	
VAREHANDEL	403	61	52	48	94	66	52	20	5	5	13,6	
HOTELL- OG RESTAURANT- DRIFT	195	30	20	24	39	28	30	18	3	3	6,6	
LANDTRANSPORT	101	4	9	8	17	13	32	17	1	-	3,4	
SJØTRANSPORT	20	4	3	2	6	4	1	-	-	-	0,7	
TRANSPORT ELLERS, LAGRING, POST OG TELE- KOMMUNIKASJONER	59	4	7	12	15	9	6	6	-	-	2,0	
BANK- OG FINANSIERINGS- SVIRKSOMHET	32	-	7	5	11	4	2	1	1	1	1,1	
FORSIKRINGSVIRKSOMHET, EIENDOMSDRIFT OG FOR- RETN.MESSIG TJENESTEYTING	26	-	2	6	10	2	3	-	-	3	0,9	
OFFENTLIG ADMINIS- TRASJON, FORSVAR, POLITI OG RETTSVESEN	122	7	27	11	26	21	18	10	-	2	4,1	
RENOVASJON OG REINGJØ- RING	-	-	-	-	-	-	-	-	-	-	-	
UNDERVISNING OG FOR- SKNINGSVIRKSOMHET .	148	2	2	16	64	34	22	8	-	-	5,0	
HELSE- OG ANDRE SOSIAL- TJENESTER	242	9	31	40	51	39	49	17	3	3	8,1	
KULTURELL TJ.YTING, UNDERH. OG SPORT .	23	4	4	3	7	1	2	2	-	-	0,8	
PERSONLIG TJENESTEYTING	82	15	8	6	21	7	10	11	3	1	2,8	
UDPPGITT NÆRING	35	3	3	3	6	8	3	5	2	2	1,2	

TABELL 7. YRKESAKTIVE 16 ÅR OG OVER, ETTER KJØNN, ARBEIDSTID OG NÆRING/YRKESFELT. 1/11 79 - 31/10 80

I ALT	MENN						KVINNER					
	I ALT	100-	500-	1 000	UOPP- GITT ARB.- TID	I ALT	100-	500-	1 000	UOPP- GITT ARB.- TID		
		TIMER	TIMER	OG OVER			TIMER	TIMER	OG OVER			
I ALT	2970	1723	152	108	1378	85	1247	341	263	579	64	
NÆRING												
JORDBRUK	708	428	40	33	328	27	280	51	39	167	23	
SKOGBRUK	1	1	:	:	:	:	-	-	-	-	-	
FISKE OG FANGST	1	1	:	:	:	:	-	-	-	-	-	
BERGVERKSDRIFT	119	118	9	5	99	5	1	:	:	:	:	
INDUSTRI I ALT	302	243	24	12	197	10	59	12	10	33	4	
PRODUKSJON AV NÆRINGSMIDLER, DRIKKEVARER OG TOBAKKSVARER	95	70	9	5	53	3	25	7	3	13	2	
PRODUKSJON AV TEKSTILVARER, BE- KLEDNINGSVARER, LÆR OG LÆRVARER	3	-	-	-	-	-	3	-	2	1	-	
PRODUKSJON AV TREVARER	90	83	5	5	70	3	7	2	-	5	-	
TREFOREDLING, GRAFISK PRODUKSJON OG FORLAGSVIRKSOMHET	9	6	1	1	4	-	3	:	:	:	:	
PRODUKSJON AV KJEMISKE PRODUKTER, MINERALOLJE-, KULL-, GUMMI- OG PLASTPRODUKTER	17	11	2	-	7	2	6	-	1	5	-	
PRODUKSJON AV MINERALSKE PRODUKTER	44	30	3	-	25	2	14	2	2	9	1	
PRODUKSJON AV METALLER	15	15	3	1	11	-	-	-	-	-	-	
PRODUKSJON AV VERKSTEDPRODUKTER INDUSTRIPRODUKSJON ELLERS	29	28	1	-	27	-	1	:	:	:	:	
KRAFT- OG VANNFORSYNING	26	20	2	1	16	1	6	1	1	4	-	
BYGGE- OG ANLEGGSVIRKSOMHET	325	309	27	20	250	12	16	1	4	10	1	
VAREHANDEL	403	157	13	8	128	8	246	70	55	112	9	
HOTELL- OG RESTAURANTDRIFT	195	35	5	-	27	3	160	55	33	63	9	
LANDTRANSPORT	101	89	8	2	70	9	12	4	5	3	-	
SJØTRANSPORT	20	17	-	2	12	3	3	:	:	:	:	
TRANSPORT ELLERS, LAGRING, POST OG TELEKOMMUNIKASJONER	59	39	3	2	33	1	20	7	4	7	2	
BANK- OG FINANSIERINGSVIRKSOMHET FORSIKRINGSVIRKSOMHET, EIENDOMS- DRIFT OG FORRETNINGSMESSIG TJENESTEYTING	32	9	-	1	8	-	23	3	2	17	1	
OFFENTLIG ADMINISTRASJON, FORSVAR, POLITI OG RETTSVESEN	122	73	7	3	63	-	49	8	17	22	2	
RENOVASJON OG REINGJØRING	-	-	-	-	-	-	-	-	-	-	-	
UNDERVISNING OG FORSKNINGS- VIRKSOMHET	148	73	3	8	60	2	75	20	19	36	-	
HELSE- OG ANDRE SOSIALTJENESTER KULTURELL TJENESTEYTING, UNDERHOLD- NING OG SPORT	242	39	5	3	31	-	203	64	56	75	8	
PERSONLIG TJENESTEYTING	23	12	1	2	9	-	11	5	-	4	2	
UOPPGITT NÆRING	82	25	2	2	19	2	57	32	12	11	2	
	35	15	2	3	9	1	20	6	3	10	1	
YRKESFELT												
TEKNISK, VITENSKAPELIG, HUMANIS- TISK OG KUNSTNERISK ARBEID	325	136	7	8	120	1	189	46	50	86	7	
ADMINISTRASJONS- OG FORVALTNINGS- ARBEID, BEDRIFTS- OG ORGANISASJONS- LEDELSE I ALT	81	70	3	-	66	1	11	-	2	7	2	
OFFENTLIG ADMINISTRASJONS- OG FORVALTNINGSARBEID	18	17	-	-	17	-	1	:	:	:	:	
BEDRIFTS- OG ORGANISASJONSLEDELSE	63	53	3	-	49	1	10	:	:	:	:	
KONTORARBEID	157	35	2	1	31	1	122	16	32	71	3	
HANDELSARBEID	257	78	9	6	63	-	179	49	41	84	5	
JORDBRUKS-, SKOGBRUKS- OG FISKEARBEID	595	419	40	36	324	19	176	41	28	96	11	
GRUVE- OG SPRENGNINGSARBEID M.M.	66	66	4	5	54	3	-	-	-	-	-	
TRANSPORT OG KOMMUNIKASJONSARBEID INDUSTRI-, BYGGE- OG ANLEGG- ARBEID I ALT	172	156	9	8	128	11	16	6	2	7	1	
JERN- OG METALLVAREARBEID	636	591	59	33	484	15	45	13	5	26	1	
ELEKTROARBEID	88	88	6	4	75	3	-	-	-	-	-	
TREARBEID	52	51	2	2	46	1	1	:	:	:	:	
NÆRINGSMIDDELARBEID	154	152	12	14	122	4	2	:	:	:	:	
MASKIN- OG MOTORDRIFT	48	36	4	2	28	2	12	5	1	6	-	
LASTE-, LOSSE- OG LAGERARBEID INDUSTRI-, BYGGE- OG ANLEGG SARBEID ELLERS	73	73	6	3	61	3	-	-	-	-	-	
SERVICEARBEID	24	21	2	1	18	-	3	1	1	1	-	
MILITÆRT ARBEID, UOPPGITT ELLER IKKE IDENTIFISERBART YRKE	197	170	27	7	134	2	27	6	3	17	1	
	438	61	8	3	47	3	377	154	88	119	16	
	243	111	11	8	61	31	132	16	15	83	18	

TABELL 8. YRKESAKTIVE 16 ÅR OG OVER I ARBEID I UKA 25/10 - 31/10 1980, ETTER KJØNN, ARBEIDSTID I UKA

	OG NÆRING/YRKESFELT										
	I ALT	MENN					KVINNER				
		I ALT	1-19 TIMER	20-29 TIMER	30 TIMER OG OVER	UOPP- GITT	I ALT	1-19 TIMER	20-29 TIMER	30 TIMER OG OVER	UOPP- GITT
I ALT	2373	1452	56	49	1307	40	921	266	196	428	31
NÆRING											
JORDBRUK	563	356	17	14	314	11	207	45	36	119	7
SKOGBRUK	-	-	-	-	-	-	-	-	-	-	-
FISKE OG FANGST	1	1	:	:	:	:	-	-	-	-	-
BÆRGERKSDRIFT	100	99	5	2	88	4	1	:	:	:	:
INDUSTRI I ALT	245	201	4	2	189	6	44	8	9	26	1
PRODUKSJON AV NÆRINGSMIDLER, DRIKKEVARER OG TOBAKKSVARER	73	58	1	-	56	1	15	2	3	9	1
PRODUKSJON AV TEKSTILVARER, BE- KLEDNINGSVARER, LÆR OG LÆRVARER	3	-	-	-	-	-	3	1	-	2	-
PRODUKSJON AV TREVARER	76	71	1	1	66	3	5	2	1	2	-
TREFØREDLING, GRAFISK PRODUKSJON OG FØRLAGSVIRKSOMHET	7	5	1	-	4	-	2	:	:	:	:
PRODUKSJON AV KJEMISKE PRODUK- TER, MINERALOLJE-, KULL-, GUMMI- OG PLASTPRODUKTER	14	8	-	-	8	-	6	2	-	4	-
PRODUKSJON AV MINERALSKE PRODUKTER	37	24	-	-	23	1	13	1	4	8	-
PRODUKSJON AV METALLER	11	11	-	1	10	-	-	-	-	-	-
PRODUKSJON AV VERKSTEDPRODUKTER	24	24	1	-	22	1	-	-	-	-	-
INDUSTRIPRODUKSJON ELLERS	-	-	-	-	-	-	-	-	-	-	-
KRAFT- OG VANNFORSYNING	24	18	1	-	17	-	6	1	2	3	-
BYGGE- OG ANLEGGSVIRKSOMHET	272	258	7	5	242	4	14	3	2	8	1
VAREHANDEL	314	131	2	3	124	2	183	46	47	87	3
HOTELL- OG RESTAURANTDRIFT	126	27	-	3	23	1	99	21	25	50	3
LANDTRANSPORT	87	76	2	3	67	4	11	6	2	3	-
SJØTRANSPORT	9	6	:	:	:	:	3	:	:	:	:
TRANSPORT ELLERS, LAGRING, POST OG TELEKOMMUNIKASJONER	52	36	2	-	33	1	16	7	4	5	-
BANK- OG FINANSIERINGSVIRKSOMHET ..	29	9	-	-	9	-	20	5	-	14	1
FORSIKRINGSVIRKSOMHET, EIENDOMS- DRIFT OG FØRRETNINGSMESSIG	23	18	-	1	16	1	5	2	2	1	-
OFFENTLIG ADMINISTRASJON, FORSVAR, POLITI OG RETTSVESEN	106	65	3	1	59	2	41	16	5	19	1
RENOVASJON OG REINGJØRING	-	-	-	-	-	-	-	-	-	-	-
UNDERVISNING OG FØRSKNINGS- VIRKSOMHET	132	70	4	14	50	2	62	18	26	17	1
HELSE- OG ANDRE SOSIALTJENESTER ...	182	36	5	-	31	-	146	53	30	54	9
KULTURELL TJENESTEYTING, UNDERHOLD- NING OG SPORT	19	10	2	-	8	-	9	5	1	1	2
PERSONLIG TJENESTEYTING	59	23	-	-	23	-	36	23	2	10	1
UOPPGITT NÆRING	30	12	2	1	9	-	18	5	3	9	1
YRKESFELT											
TEKNISK, VITENSKAPELIG, HUMANIS- TISK OG KUNSTNERISK ARBEID	277	130	8	16	104	2	147	46	38	60	3
ADMINISTRASJONS- OG FORVALTNINGS- ARBEID, BEDRIFTS- OG ORGANISASJONS- LEDELSE I ALT	78	67	1	2	63	1	11	1	-	10	-
OFFENTLIG ADMINISTRASJONS- OG FORVALTNINGSARBEID	18	17	-	-	17	-	1	:	:	:	:
BEDRIFTS- OG ORGANISASJONSLEDELSE ..	60	50	1	2	46	1	10	:	:	:	:
KONTORARBEID	130	33	-	-	32	1	97	22	15	58	2
HANDELSARBEID	195	67	2	2	62	1	128	29	30	65	4
JORDBRUKS-, SKOGBRUKS- OG FISKEARBEID	482	355	17	14	313	11	127	34	26	62	5
GRUVE- OG SPRENGNINGSARBEID M.M. ..	54	54	3	-	48	3	-	-	-	-	-
TRANSPORT OG KOMMUNIKASJONSARBEID ..	138	126	7	3	110	6	12	2	4	6	-
INDUSTRI-, BYGGE- OG ANLEGG- ARBEID I ALT	530	499	10	7	471	11	31	4	6	21	-
JERN- OG METALLVAREARBEID	79	79	1	1	74	3	-	-	-	-	-
ELEKTROARBEID	49	48	1	-	46	1	1	:	:	:	:
TREARBEID	127	126	4	3	116	3	1	:	:	:	:
NÆRINGSMIDDELARBEID	36	29	-	-	28	1	7	1	2	4	-
MASKIN- OG MOTORDRIFT	63	63	2	-	60	1	-	-	-	-	-
LASTE-, LØSSE- OG LAGERARBEID ...	19	17	-	1	16	-	2	:	:	:	:
INDUSTRI-, BYGGE- OG ANLEGG SARBEID ELLERS	157	137	2	2	131	2	20	2	4	14	-
SERVICEARBEID	311	50	3	4	41	2	261	111	58	79	13
MILITÆRT ARBEID, UOPPGITT ELLER IKKE IDENTIFISERBART YRKE	178	71	5	1	63	2	107	17	19	67	4

TABELL 9. YRKESAKTIVE 16 ÅR OG OVER MED FAST OPPMØTEPÅSS PÅ ARBEID I UKA 25/10 - 31/10 1980, ETTER TALLET PÅ ARBEIDSREISER, REISETID OG YRKESFELT/OPPMØTEPÅSS

	I ALT	REISTE IKKE	REISTE 1 GANG			REISTE 2-3 GANGER			REISTE 4 GANGER ELLER FLERE			UOPP-GITT TALL PÅ REISER
			REISE-TID UNDER 45 MIN	REISE-TID 45 MIN OG OVER	UOPP-GITT	REISE-TID UNDER 45 MIN	REISE-TID 45 MIN OG OVER	UOPP-GITT	REISE-TID UNDER 45 MIN	REISE-TID 45 MIN OG OVER	UOPP-GITT	
I ALT	2175	65	58	25	8	161	10	1	1269	103	54	421
YRKESFELT												
TEKN., VITENSK., HUMANIS-TISK OG KUNSTN. ARBEID ...	261	4	11	1	2	38	-	-	175	3	-	27
OFF. ADM. OG FORVALTN.-ARBEID	17	-	-	-	-	-	-	-	15	-	-	2
BEDRIFTS- OG ORG.LEDELSE ..	55	1	2	-	-	1	-	-	45	1	-	5
KONTORARBEID	127	2	3	-	-	20	-	-	88	3	-	11
HANDELSARBEID	181	3	5	-	1	26	-	-	126	5	1	14
JORDBRUKS-, SKOGBRUKS- OG FISKEARBEID	453	4	7	1	2	9	-	-	193	4	37	196
GRUVE OG SPRENGNINGS-ARBEID M.M.	51	1	-	2	-	1	2	-	32	8	2	3
TRANSPORT OG KOMMUNIKASJONSARBEID	123	8	1	1	1	4	1	1	85	6	2	13
INDUSTRI-, BYGGE- OG ANLEGG SARBEID I ALT	472	30	6	13	1	9	4	-	297	58	2	52
JERN- OG METALLV.ARBEID.	76	6	1	2	-	-	2	-	50	9	1	5
ELEKTROARBEID	44	1	-	4	-	-	1	-	31	1	-	6
TREARBEID	106	8	1	2	-	2	-	-	77	5	1	10
NÆRINGSMIDDELARBEID	35	-	2	-	-	-	-	-	27	1	-	5
MASKIN- OG MOTORDRIFT ..	53	1	2	-	1	-	1	-	28	17	-	3
LASTE-, LOSSE- OG LAGERARBEID	17	-	-	-	-	2	-	-	7	1	-	7
INDUSTRI-, BYGGE- OG ANLEGG SARBEID ELLERS ...	144	15	-	5	-	5	-	-	78	24	-	17
SERVICEARBEID	287	8	20	3	1	48	-	-	162	10	3	32
MILITÆRT ARBEID, UOPPGITT YRKE	145	3	3	4	-	5	3	-	50	5	7	65
OPPMØTEPÅSS OG KJØNN												
INNEN BOSTEDSFYLKET	1962	29	54	10	7	159	8	1	1240	79	52	323
MENN	1150	18	15	7	4	18	8	-	792	62	30	196
KVINNER	812	11	39	3	3	141	-	1	448	17	22	127
I BOSTEDSKOMMUNEN	1873	18	53	1	5	157	2	1	1209	56	52	319
MENN	1076	13	15	-	2	18	2	-	762	42	30	192
KVINNER	797	5	38	1	3	139	-	1	447	14	22	127
1635 RENNEBU	55	1	1	2	-	2	1	-	31	16	-	1
MENN	48	1	-	-	-	-	1	-	30	15	-	1
KVINNER	7	-	1	2	-	2	-	-	1	1	-	-
1601 TRONDHEIM	23	7	-	4	1	-	3	-	-	5	-	3
MENN	19	4	-	4	1	-	3	-	-	4	-	3
KVINNER	4	3	-	-	-	-	-	-	-	1	-	-
1638 ORKDAL	3	-	-	-	-	-	1	-	-	2	-	-
MENN	2	-	-	-	-	-	1	-	-	1	-	-
KVINNER	1	-	-	-	-	-	-	-	-	1	-	-
1636 MELDAL	2	-	-	-	1	-	1	-	-	-	-	-
MENN	2	-	-	-	1	-	1	-	-	-	-	-
KVINNER	-	-	-	-	-	-	-	-	-	-	-	-
1640 RØROS	2	1	-	1	-	-	-	-	-	-	-	-
MENN	1	-	-	1	-	-	-	-	-	-	-	-
KVINNER	1	1	-	-	-	-	-	-	-	-	-	-
1621 ØRLAND	1	-	-	1	-	-	-	-	-	-	-	-
MENN	1	-	-	1	-	-	-	-	-	-	-	-
KVINNER	-	-	-	-	-	-	-	-	-	-	-	-
ANDRE KOMMUNER I FYLKET.	3	2	-	1	-	-	-	-	-	-	-	-
MENN	1	-	-	1	-	-	-	-	-	-	-	-
KVINNER	2	2	-	-	-	-	-	-	-	-	-	-
UTENFOR FYLKET	79	30	-	11	-	1	1	-	7	20	1	8
MENN	73	27	-	11	-	1	1	-	7	20	1	5
KVINNER	6	3	-	-	-	-	-	-	-	-	-	3
1563 SUNNDAL	18	3	-	3	-	1	-	-	3	8	-	-
MENN	18	3	-	3	-	1	-	-	3	8	-	-
KVINNER	-	-	-	-	-	-	-	-	-	-	-	-
0301 OSLO	15	11	-	1	-	-	-	-	-	-	-	3
MENN	12	9	-	1	-	-	-	-	-	-	-	2
KVINNER	3	2	-	-	-	-	-	-	-	-	-	1
0511 DOVRE	15	-	-	-	-	-	1	-	3	8	1	2
MENN	15	-	-	-	-	-	1	-	3	8	1	2
KVINNER	-	-	-	-	-	-	-	-	-	-	-	-
0219 BÆRUM	3	3	-	-	-	-	-	-	-	-	-	-
MENN	3	3	-	-	-	-	-	-	-	-	-	-
KVINNER	-	-	-	-	-	-	-	-	-	-	-	-
ANDRE STEDER UTENFOR FYLKET	28	13	-	7	-	-	-	-	1	4	-	3
MENN	25	12	-	7	-	-	-	-	1	4	-	1
KVINNER	3	1	-	-	-	-	-	-	-	-	-	2
UOPPGITT OPPMØTEPÅSS	134	6	4	4	1	1	1	-	22	4	1	90

TABELL 10. YRKESAKTIVE 16 ÅR OG OVER MED FAST ARBEIDSREISE I UKA 25/10 - 31/10 1980, ETTER REISEMÅTE, OPPMØTEPlass, Tallet på ARBEIDSSREISER OG REISETID

	ETT TRANSPORTMIDDEL							TO ELLER FLERE TRANSPORTMIDLER			UOPP- GITT TRANS- PORT- MIDDEL
	I ALT	BIL	BUSS	TOG, TRIKK, T-BANE	BÅT	SYKKEL, OVER 10 MIN GANGE	ANNET	BIL OG BUSS/TOG/ TRIKK/ T-BANE/ BÅT	BUSS OG TOG/ TRIKK/ T-BANE/ BÅT	ANDRE KOMBINA- SJONER	
I ALT	1689	723	12	8	1	476	211	17	1	74	166
OPPMØTEPlass, Tallet på ARBEIDSSREISER OG REISETID											
OPPMØTEPlass I BOSTEDS-											
KOMMUNEN	1536	621	10	-	1	463	203	12	-	69	157
REISTE 1 GANG	59	18	-	-	1	24	10	-	-	1	5
0-45 MIN	53	17	-	-	1	22	10	-	-	1	2
45 MIN OG OVER	1	-	-	-	-	1	-	-	-	-	-
UOPPGITT REISETID	5	1	-	-	-	1	-	-	-	-	3
REISTE 2-3 GANGER	160	61	1	-	-	63	17	3	-	5	10
0-14 MIN	107	35	-	-	-	44	15	-	-	5	8
15-29 "	44	20	-	-	-	19	1	3	-	-	1
30-44 "	6	4	1	-	-	-	1	-	-	-	-
45 MIN OG OVER	2	2	-	-	-	-	-	-	-	-	-
UOPPGITT REISETID	1	-	-	-	-	-	-	-	-	-	1
REISTE 4 GANGER ELLER FLERE	1317	542	9	-	-	376	176	9	-	63	142
0-14 MIN	920	358	2	-	-	259	162	3	-	46	90
15-29 "	241	122	4	-	-	88	10	3	-	13	1
30-44 "	48	27	2	-	-	12	1	2	-	3	1
45 MIN OG OVER	56	33	1	-	-	17	1	1	-	1	2
UOPPGITT REISETID	52	2	-	-	-	-	2	-	-	-	48
OPPMØTEPlass UTENFOR BOSTEDSKOMMUNEN											
REISTE 1 GANG	115	86	2	6	-	7	1	4	1	4	4
0-45 MIN	23	13	-	4	-	-	-	2	-	3	1
45 MIN OG OVER	1	1	-	-	-	-	-	-	-	-	-
UOPPGITT REISETID	20	11	-	4	-	-	-	2	-	3	-
REISTE 2-3 GANGER	2	1	-	-	-	-	-	-	-	-	1
0-14 MIN	10	8	-	1	-	-	-	1	-	-	-
15-29 "	-	-	-	-	-	-	-	-	-	-	-
30-44 "	2	2	-	-	-	-	-	-	-	-	-
45 MIN OG OVER	1	1	-	-	-	-	-	-	-	-	-
UOPPGITT REISETID	7	5	-	1	-	-	-	1	-	-	-
REISTE 4 GANGER ELLER FLERE	82	65	2	1	-	7	1	1	1	1	3
0-14 MIN	11	3	-	-	-	4	1	-	-	-	3
15-29 "	7	6	-	-	-	1	-	-	-	-	-
30-44 "	20	20	-	-	-	-	-	-	-	-	-
45 MIN OG OVER	43	35	2	1	-	2	-	1	1	1	-
UOPPGITT REISETID	1	1	-	-	-	-	-	-	-	-	-
UOPPGITT OPPMØTEPlass	38	16	-	2	-	6	7	1	-	1	5
KJØNN OG ALDER											
MENN											
16-19 ÅR	1006	547	3	8	1	178	113	8	1	47	100
16-19 ÅR	58	30	1	-	1	9	9	1	1	2	4
20-24 "	90	53	-	4	-	14	10	1	-	3	5
25-29 "	132	81	1	-	-	16	18	-	-	5	11
30-39 "	266	157	-	2	-	41	23	4	-	12	27
40-49 "	164	80	1	2	-	33	17	1	-	12	18
50-59 "	185	99	-	-	-	46	13	1	-	9	17
60-66 "	85	43	-	-	-	14	13	-	-	4	11
67-69 "	8	2	-	-	-	2	2	-	-	-	2
70 ÅR OG OVER	18	2	-	-	-	3	8	-	-	-	5
KVINNER											
16-19 ÅR	683	176	9	-	-	298	98	9	-	27	66
16-19 ÅR	40	6	1	-	-	26	4	-	-	2	1
20-24 "	57	21	3	-	-	21	8	3	-	1	-
25-29 "	73	25	-	-	-	28	9	-	-	8	3
30-39 "	193	68	-	-	-	74	19	2	-	7	23
40-49 "	135	30	1	-	-	64	22	2	-	4	12
50-59 "	128	20	2	-	-	63	22	2	-	4	15
60-66 "	47	5	2	-	-	18	10	-	-	1	11
67-69 "	9	1	-	-	-	4	3	-	-	-	1
70 ÅR OG OVER	1	-	-	-	-	-	1	-	-	-	-

TABELL 11. BOLIGER ETTER HUSTYPE OG TALLET PÅ ROM. BOSATTE ETTER TALLET PÅ ROM I BOLIGEN. 1/11 1980

TALLET PÅ ROM UTENOM KJØKKEN	BOLIGER						BOSATTE	
	I ALT	I VÅNINGSHUS I TILKN. TIL GÅRSDRIFT OG I FRITTL. ENEBOLIGER	I ANDRE ENE- OG TOMANNS- BOLIGER OG SMÅHUS	I BLOKK, LEIE- GÅRD E.L.	I ANDRE BYGG	I UOPP- GITT HUS- TYPE	I ALT PR. ROM	
ALLE	2071	1710	122	16	44	179	5938	0,6
I ROM	68	41	7	3	6	11	89	1,3
MED KJØKKEN								
6 KVM OG OVER	25	20	1	-	1	3	39	1,6
MED KJØKKEN								
UNDER 6 KVM	21	11	3	1	1	5	26	1,2
UTEN KJØKKEN	14	3	3	2	4	2	14	1,0
UOPPGITT	8	7	-	-	-	1	10	1,3
2 ROM	172	121	29	5	12	5	314	0,9
MED KJØKKEN								
6 KVM OG OVER	109	78	20	4	6	1	211	1,0
MED KJØKKEN								
UNDER 6 KVM	49	39	6	1	1	2	85	0,9
UTEN KJØKKEN	4	2	-	-	2	-	5	0,6
UOPPGITT	10	2	3	-	3	2	13	0,7
3 ROM	214	164	29	2	6	13	502	0,8
4 "	581	520	36	-	5	20	1726	0,7
5 "	348	307	14	1	7	19	1117	0,6
6 "	183	172	1	1	1	8	608	0,6
7 "	110	100	1	1	1	7	381	0,5
8 ROM OG OVER	225	212	3	3	2	5	884	0,4
UOPPGITT	170	73	2	-	4	91	317	-

TABELL 12. BOLIGER ETTER HUSETS BYGGEÅR OG HUSTYPE/EIE-/LEIEFORM. BOSATTE OG ROM, ETTER HUSETS BYGGEÅR. 1/11 1980

	HUSETS BYGGEÅR									UOPP- GITT
	ALLE	1900 OG FØR	1901- 1920	1921- 1940	1941- 1945	1946- 1950	1951- 1960	1961- 1970	1971- 1980	
BOLIGER I ALT	2071	270	93	239	46	121	304	332	538	128
HUSTYPE										
I VÅNINGSHUS	576	228	54	87	8	10	45	39	90	15
I FRITTLIGGENDE ENEBOLIG ..	1134	24	22	110	31	78	219	258	384	8
I REKKEHUS, TERR.HUS E.L. .	41	1	-	-	1	4	1	10	23	1
I HORIZONTALT DELT										
TOMANNSBOLIG	44	-	2	3	2	4	11	6	15	1
I ANNET BYGG UNDER 3 ETG. .	37	3	8	9	-	6	5	2	2	2
I BLOKK, LEIEGÅRD E.L.	16	-	2	3	-	3	1	4	3	-
I FORRETNINGSBYGG	36	1	2	8	2	7	8	4	3	1
I BYGG FOR FELLES-										
HUSHOLDNING	8	1	-	3	-	2	-	1	1	-
I UOPPGITT HUSTYPE	179	12	3	16	2	7	14	8	17	100
EIE-/LEIEFORHOLD TIL										
BOLIGEN										
EIES I ALT	1452	195	63	169	33	80	246	242	411	13
PRIVAT	1391	188	60	163	32	79	237	229	390	13
GJENNOM BORETTSLAG E.L. .	61	7	3	6	1	1	9	13	21	-
LEIES I ALT	237	12	14	26	6	27	22	45	69	16
VED VANLIG LEIEKONTRAKT .	139	4	7	17	5	20	12	22	44	8
SOM TJENESTEBOLIG	65	5	4	6	1	5	7	17	18	2
FOR ET AVGRENSET TIDSRØM.	28	2	2	2	-	2	3	6	5	6
PÅ ANDRE VILKÅR	5	1	1	1	-	-	-	-	2	-
UOPPGITT	382	63	16	44	7	14	36	45	58	99
BOSATTE I ALT	5938	767	261	610	96	289	804	1105	1791	215
BOSATTE PR. BOLIG	2,9	2,8	2,8	2,6	2,1	2,4	2,6	3,3	3,3	1,7
ROM I ALT	9126	1563	487	1063	176	502	1370	1510	2318	138
ROM PR. BOLIG	4,8	6,1	5,5	4,8	4,0	4,3	4,6	4,7	4,4	3,7
BOSATTE PR. ROM	0,6	0,5	0,5	0,5	0,5	0,6	0,6	0,7	0,8	0,6

TABELL 13. BOLIGER ETTER VIKTIGSTE KILDE TIL OPPVARMING OG BYGGÆR/INSTALLASJON AV PIPE. BOSATTE ETTER BOLIGENS VIKTIGSTE KILDE TIL OPPVARMING. 1/11 1980

	EN KILDE VIKTIGST						TO ELLER FLERE LIKEVERDIGE KILDER					UOPP- GITT OPP- VARM- INGS- KILDE
	ALLE	SEN- TRAL- VARME	ELEK- TRISKE OVNER E.L.	OVNER FOR FLY- TENDE BRENSSEL	OVNER FOR FAST BRENSSEL	ALLE	EL. OVNER OG OVNER FOR FAST BRENSSEL	EL. OVNER OG OVNER FOR FLY- TENDE BRENSSEL	OVNER FOR FAST TENDE BRENSSEL	EL. OVNER OG OVNER FOR FAST OG FLY- TENDE BRENSSEL	114	
BOLIGER I ALT	2071	1341	102	371	212	656	600	321	84	81	114	130
BYGGÆR												
1900 OG FØR	270	192	-	22	12	158	69	41	6	12	10	9
1901 - 1920	93	65	1	12	6	46	26	17	4	2	3	2
1921 - 1940	239	151	4	31	28	88	80	41	5	20	14	8
1941 - 1945	46	31	2	4	6	19	13	4	3	3	3	2
1946 - 1950	121	78	9	21	16	32	41	21	5	3	12	2
1951 - 1960	304	182	9	36	44	93	114	52	16	18	28	8
1961 - 1970	332	215	26	69	50	70	106	49	21	15	21	11
1971 - 1980	538	396	48	164	47	137	136	87	22	6	21	6
UOPPGITT	128	31	3	12	3	13	15	9	2	2	2	82
PIPE												
MED PIPE	1914	1271	88	315	212	656	600	321	84	81	114	43
UTEN PIPE	68	67	14	53	-	-	-	-	-	-	-	1
UOPPGITT	89	3	-	3	-	-	-	-	-	-	-	86
BOSATTE I ALT	5938	3917	328	985	624	1980	1790	951	266	225	348	231
BOSATTE PR. BOLIG ..	2,9	2,9	3,2	2,7	2,9	3,0	3,0	3,0	3,2	2,8	3,1	1,8
ROM I ALT	9126	6091	479	1496	849	3268	2852	1568	361	369	554	182
ROM PR. BOLIG	4,8	4,7	4,8	4,2	4,3	5,1	4,9	5,1	4,6	4,7	5,0	5,2
BOSATTE PR. ROM ...	0,6	0,6	0,7	0,6	0,7	0,6	0,6	0,6	0,7	0,6	0,6	0,5

TABELL 14. BOLIGER ETTER SANITÆRUTSTYR OG TALLET PÅ ROM. BOSATTE ETTER BOLIGENS SANITÆRUTSTYR. 1/11 1980

TALLET PÅ ROM UTENOM KJØKKEN	MED BAD						UTEN BAD					UOPP- GITT OM BAD
	ALLE	WC I BOLI- GEN	WC UTENFOR BOLI- GEN	ANNET AV- TREDE	UOPP- GITT AV- TREDE	ALLE	WC I BOLI- GEN	WC UTENFOR BOLI- GEN	ANNET AV- TREDE	UOPP- GITT AV- TREDE		
BOLIGER I ALT	2071	1770	1699	24	20	27	189	39	34	112	4	112
1 ROM	68	43	34	6	2	1	24	6	8	10	-	1
MED KJØKKEN												
6 KVM OG OVER	25	17	15	1	1	-	8	4	-	4	-	-
MED KJØKKEN												
UNDER 6 KVM	21	16	14	2	-	-	5	-	4	1	-	-
UTEN KJØKKEN	14	6	3	2	1	-	7	2	3	2	-	1
UOPPGITT	8	4	2	1	-	1	4	-	1	3	-	-
2 ROM	172	129	122	4	1	2	37	7	11	18	1	6
MED KJØKKEN												
6 KVM OG OVER	109	81	79	1	1	-	26	6	7	12	1	2
MED KJØKKEN												
UNDER 6 KVM	49	39	37	2	-	-	8	1	3	4	-	2
UTEN KJØKKEN	4	3	3	-	-	-	1	-	-	1	-	-
UOPPGITT	10	6	3	1	-	2	2	-	1	1	-	2
3 ROM	214	179	171	3	2	3	32	6	5	21	-	3
4 "	581	551	544	3	2	2	26	8	3	15	-	4
5 "	348	312	299	2	3	8	31	5	3	23	-	5
6 "	183	171	164	1	4	2	10	2	1	7	-	2
7 "	110	102	98	-	2	2	8	1	-	7	-	-
8 ROM OG OVER	225	217	207	4	4	2	7	1	1	5	-	1
UOPPGITT	170	66	60	1	-	5	14	3	2	6	3	90
BOSATTE I ALT	5938	5382	5212	53	55	62	375	70	65	232	8	181
BOSATTE PR. BOLIG	2,9	3,0	3,1	2,2	2,8	2,3	2,0	1,8	1,9	2,1	2,0	1,6
BOSATTE PR. ROM	0,6	0,6	0,6	0,6	0,5	0,5	0,6	0,5	0,7	0,5	1,5	0,6
ROM PR. BOLIG	4,8	4,9	4,9	3,9	5,5	4,9	3,6	3,4	2,8	4,0	2,0	3,9

TABELL 15. BOLIGER, ROM OG BOSATTE, ETTER HUSTYPE. 1/11 1980

	ALLE	VÅ- NING- HUS I TILKN. TIL GÅRDS- DRIFT	FRITT- LIGG- ENDE ENE- BOLIG	REKKEHUS, TERRASSEHUS, HUS I KJEDE, VERTIKALT DELT TOMANNS- BOLIG	HORI- SON- TALT DELT TO- MANN- BOLIG	ANNET BOLIGBYGG MED FÆRRE ENN 3 ETASJER	BLOKK, LEIEGÅRD ELLER ANNET BOLIGBYGG MED 3 ETASJER EL. FLERE	FOR- RET- NING- BYGG MV.	BYGG FOR FEL- LES- HUS- HOLD- NING	UOPP- GITT HUS- TYPE
BOLIGER I ALT	2071	576	1134	41	44	37	16	36	8	179
BOSATTE I ALT	5938	1828	3316	114	114	86	37	86	9	348
BOSATTE PR. BOLIG	2,9	3,2	2,9	2,8	2,6	2,3	2,3	2,4	1,1	1,9
ROM I ALT	9126	3360	4778	136	148	124	66	124	11	380
ROM PR. BOLIG	4,8	6,1	4,4	3,4	3,4	3,4	4,1	3,8	1,6	4,3
BOSATTE PR. ROM ..	0,6	0,5	0,7	0,8	0,8	0,7	0,6	0,6	0,7	0,6

TABELL 16. BOLIGER ETTER EIE-/LEIEFORM OG AREAL. BOSATTE ETTER EIE-/LEIEFORHOLD TIL BOLIGEN. 1/11 1980

AREAL	ALLE	BOLIGEN EIES			BOLIGEN LEIES					UOPPGITT EIE-/ LEIE- FORM
		ALLE PRIVAT	GJENNOM BORETT- LAG E.L.	ALLE	VED VANLIG LEIE- KONTRAKT	SOM TJENESTE- BOLIG	FOR ET AVGRENSET TIDSRUM	PÅ ANDRE VILKÅR		
BOLIGER I ALT	2071	1452	1391	61	237	139	65	28	5	382
UNDER 30 KVM ...	54	13	12	1	21	13	5	3	-	20
30-39 KVM	65	30	28	2	19	11	2	6	-	16
40-49 "	89	48	47	1	27	20	7	-	-	14
50-59 "	139	78	74	4	34	24	6	4	-	27
60-79 "	229	153	147	6	38	29	4	5	-	38
80-99 "	616	485	457	28	62	32	23	4	3	69
100-129 "	394	341	328	13	16	4	10	2	-	37
130 KVM OG OVER.	315	267	261	6	10	3	6	1	-	38
UOPPGITT AREAL .	170	37	37	-	10	3	2	3	2	123
BOSATTE I ALT	5938	4560	4356	204	551	302	170	66	13	827
BOSATTE PR. BOLIG.	2,9	3,1	3,1	3,3	2,3	2,2	2,6	2,4	2,6	2,2
ROM I ALT	9126	7196	6903	293	726	388	234	78	27	1204
ROM PR. BOLIG	4,8	5,1	5,1	4,9	3,1	2,9	3,7	2,9	5,4	4,5
BOSATTE PR. ROM ..	0,6	0,6	0,6	0,7	0,7	0,8	0,7	0,8	0,5	0,5

TABELL 17. BOLIGER, BOSATTE OG ROM, ETTER BOSATTE PR. ROM I BOLIGEN. 1/11 1980

	ALLE	BOSATTE PR. ROM UTENOM KJØKKEN									UOPP- GITT
		UNDER 0,25	0,25- 0,49	0,50- 0,74	0,75- 0,99	1,00- 1,24	1,25- 1,49	1,50- 1,74	1,75- 1,99	2,00 OG OVER	
BOLIGER I ALT	2071	127	420	591	240	354	82	43	4	40	170
BOSATTE I ALT	5938	165	844	1622	941	1258	394	194	28	175	317
BOSATTE PR. BOLIG	2,9	1,3	2,0	2,7	3,9	3,6	4,8	4,5	7,0	4,4	1,9
ROM I ALT	9126	945	2399	2835	1184	1238	307	125	16	78	-
ROM PR. BOLIG	4,8	7,4	5,7	4,8	4,9	3,5	3,7	2,9	4,0	2,0	-

TABELL 20. FAMILIER OG PERSONER I PRIVATHUSHOLDNINGER, ETTER FAMILIETYPPE OG EIE-/LEIEFORHOLD TIL BOLIGEN/
TALLET PÅ ROM I BOLIGEN. 1/11 1980

	I ALT			FAMILIER MED TO ELLER FLERE PERSONER							
	FAMI- LIER	PER- SONER	FAMI- LIER MED EN PER- SON	I ALT		EKTE- PAR UTEN UGIFTE BARN	EKTEPAR MED UGIFTE BARN		MOR ELLER FAR MED UGIFTE BARN		FAM. MED UOPP- GITT TYPE
				FAMI- LIER	PER- SONER		FAMI- LIER	PER- SONER	FAMI- LIER	PER- SONER	
I ALT	2320	5938	737	1583	5201	465	892	3678	214	557	12
EIE-/LEIEFORHOLD TIL BOLIGEN											
EIES I ALT	1637	4560	414	1223	4146	329	742	3085	146	386	6
PRIVAT	1570	4356	396	1174	3960	320	707	2929	141	374	6
GJENNOM BORETTSLAG E.L. ..	67	204	18	49	186	9	35	156	5	12	-
LEIES I ALT	258	551	114	144	437	36	70	273	36	87	2
VED VANLIG LEIEKONTRAKT ..	157	302	79	78	223	17	34	128	27	61	-
SOM TJENESTEBOLIG	66	170	19	47	151	15	28	111	3	7	1
FOR ET AVGRENSET TIDSRØM .	30	66	14	16	52	3	7	28	5	16	1
PÅ ANDRE VILKÅR	5	13	2	3	11	1	1	6	1	3	-
UOPPGITT	425	827	209	216	618	100	80	320	32	84	4
TALLET PÅ ROM I BOLIGEN											
UTENOM KJØKKEN											
1 ROM	70	89	56	14	33	10	4	13	-	-	-
MED KJØKKEN											
6 KVM OG OVER	25	39	16	9	23	5	4	13	-	-	-
MED KJØKKEN											
UNDER 6 KVM	23	26	20	3	6	3	-	-	-	-	-
UTEN KJØKKEN	14	14	14	-	-	-	-	-	-	-	-
UOPPGITT	8	10	6	2	4	2	-	-	-	-	-
2 ROM	191	314	115	76	199	31	17	69	27	66	1
MED KJØKKEN											
6 KVM OG OVER	122	211	68	54	143	20	14	55	19	46	1
MED KJØKKEN											
UNDER 6 KVM	55	85	36	19	49	9	3	14	7	17	-
UTEN KJØKKEN	4	5	3	1	2	1	-	-	-	-	-
UOPPGITT	10	13	8	2	5	1	-	-	1	3	-
3 ROM	238	502	87	151	415	72	55	209	23	59	1
4 "	630	1726	141	489	1585	137	276	1100	73	202	3
5 "	398	1117	74	314	1043	92	183	751	36	97	3
6 "	215	608	56	159	552	38	105	433	15	39	1
7 "	121	381	24	97	357	20	66	292	11	25	-
8 ROM OG OVER	287	884	73	214	811	42	151	676	19	46	2
UOPPGITT	180	317	111	69	206	23	35	135	10	23	1

TABELL 21. TALLET PÅ PRIVATHUSHOLDNINGER MED UTVALGTE KJENNETEGN FOR BOLIGSTANDARD, OG DISPONERING AV
PERSONBIL. BOSATTE I SLIKE HUSHOLDNINGER, ETTER ALDER. 1/11 1980

	ALLE	MC I BOLIGEN	BAD I BOLIGEN	TELEFON I BOLIGEN	BRENSEL- OVN I BOLIGEN	BOLIG- EN BYGGET ETTER 1945	HUSHOLD- NINGEN EIER BOLIGEN	KJØKKEN 6 KVM OG OVER I BOLIGEN	BIL DIS- PONERES AV HUS- HOLDNINGEN
PRIVATHUSHOLDNINGER ...	2071	1754	1770	1240	1868	1295	1452	1675	1375
BOSATTE	5938	5322	5382	3739	5588	3989	4560	5131	4702
0-19 ÅR	1846	1742	1748	1098	1760	1389	1475	1674	1674
20-39 "	1609	1467	1485	873	1487	1164	1184	1398	1428
40-59 "	1187	1067	1095	818	1142	821	1000	1050	995
60-69 "	663	550	557	483	623	353	487	539	380
70-79 "	456	367	373	353	428	189	315	350	178
80 ÅR OG OVER	177	129	124	114	148	73	99	120	47
BOSATTE PR. BOLIG	2,9	3,0	3,0	3,0	3,0	3,1	3,1	3,1	3,4
ROM PR. BOLIG	4,8	4,9	4,9	5,4	4,9	4,5	5,1	5,0	5,2
BOSATTE PR. ROM	0,6	0,6	0,6	0,6	0,6	0,7	0,6	0,6	0,7
HUSHOLDNINGER HVOR FOREKOMST AV KJENNETEGNET IKKE ER OPPGITT	-	116	112	128	93	128	382	218	171

TABELL 22. FOLKEMENGDEN ETTER ALDER, KJØNN OG TYPE BOLIGSTRØK/GRUNNKRETS. 1/11 1980

	ALDER. ÅR											
	I ALT	0-6	7-15	16-19	20-24	25-29	30-49	50-59	60-66	67-69	70-79	80 OG OVER
KOMMUNEN	6001	516	923	407	398	399	1368	633	483	186	461	227
MENN	2955	255	449	199	215	211	693	312	234	78	212	97
KVINNER	3046	261	474	208	183	188	675	321	249	108	249	130
TYPE BOLIGSTRØK OG KJØNN												
TETTBYGDE STRØK	2802	270	495	194	201	214	705	293	169	55	144	62
MENN	1356	131	243	93	101	104	346	145	89	22	58	24
KVINNER	1446	139	252	101	100	110	359	148	80	33	86	38
6591 OPPDAL	2802	270	495	194	201	214	705	293	169	55	144	62
MENN	1356	131	243	93	101	104	346	145	89	22	58	24
KVINNER	1446	139	252	101	100	110	359	148	80	33	86	38
SPREDTBYGDE STRØK	3194	246	428	212	197	184	662	339	313	131	317	165
MENN	1597	124	206	106	114	107	346	167	144	56	154	73
KVINNER	1597	122	222	106	83	77	316	172	169	75	163	92
UOPPGITT BOLIGSTRØK	5	-	-	1	-	1	1	1	1	-	-	-
GRUNNKRETS OG KJØNN												
01 DLBU/VOGNILL	1456	115	181	95	89	80	283	159	144	61	141	108
MENN	739	57	98	51	48	48	149	80	62	25	70	51
KVINNER	717	58	83	44	41	32	134	79	82	36	71	57
0101 NERHOEL	235	13	32	14	7	10	42	28	26	16	36	11
MENN	121	7	19	5	3	8	21	14	14	5	19	6
KVINNER	114	6	13	9	4	2	21	14	12	11	17	5
0102 KLEVGARDEN	51	4	3	5	6	2	11	9	6	2	1	2
MENN	28	1	3	3	3	1	6	4	3	2	1	1
KVINNER	23	3	-	2	3	1	5	5	3	-	-	1
0103 STORLIDALEN	97	5	21	3	8	1	25	8	12	-	6	8
MENN	48	3	10	2	5	1	12	5	4	-	4	2
KVINNER	49	2	11	1	3	-	13	3	8	-	2	6
0104 TORVE	205	25	21	7	14	19	33	33	18	3	22	10
MENN	111	17	11	6	7	10	18	17	8	2	10	5
KVINNER	94	8	10	1	7	9	15	16	10	1	12	5
0105 SKARDALEN	234	17	24	14	17	22	49	23	24	12	25	7
MENN	121	8	14	8	9	13	29	11	10	3	13	3
KVINNER	113	9	10	6	8	9	20	12	14	9	12	4
0106 VOGNILL	350	24	46	32	23	13	70	29	37	17	39	20
MENN	184	10	26	20	14	8	35	16	14	9	16	16
KVINNER	166	14	20	12	9	5	35	13	23	8	23	4
0107 GRØTEN-SKARSEM ..	50	6	8	1	3	2	11	5	4	1	4	5
MENN	25	4	3	-	2	2	6	2	2	1	2	1
KVINNER	25	2	5	1	1	-	5	3	2	-	2	4
0108 VANG	234	21	26	19	11	11	42	24	17	10	8	45
MENN	101	7	12	7	5	5	22	11	7	3	5	17
KVINNER	133	14	14	12	6	6	20	13	10	7	3	28
02 OPPDAL NORD/FAGERHAUG	1998	160	273	156	146	130	441	232	167	60	156	77
MENN	975	80	137	70	83	66	222	106	94	27	61	29
KVINNER	1023	80	136	86	63	64	219	126	73	33	95	48
0201 HAUGEN	238	18	38	17	18	13	55	29	19	5	21	5
MENN	112	10	12	7	12	8	29	11	10	3	9	1
KVINNER	126	8	26	10	6	5	26	18	9	2	12	4
0202 AUNEVEIEN VEST ..	167	17	25	8	14	20	35	15	13	4	12	4
MENN	76	6	10	3	5	10	17	9	8	2	4	2
KVINNER	91	11	15	5	9	10	18	6	5	2	8	2
0203 BJØRNDALEN	217	10	33	11	13	8	49	27	26	9	22	9
MENN	101	3	18	5	7	3	25	12	15	3	8	2
KVINNER	116	7	15	6	6	5	24	15	11	6	14	7
0204 SENTRUM/BJØRKGREN	585	47	76	67	45	30	125	73	36	16	37	33
MENN	280	23	41	33	29	14	58	33	20	7	10	12
KVINNER	305	24	35	34	16	16	67	40	16	9	27	21
0205 ØVRE HØGMOV ØST .	254	15	39	19	23	18	63	33	19	4	15	6
MENN	132	8	21	10	11	11	32	15	10	1	10	3
KVINNER	122	7	18	9	12	7	31	18	9	3	5	3
0206 TOGVOLLEN	181	17	17	12	11	14	38	24	17	9	15	7
MENN	88	9	9	3	5	10	19	11	12	3	4	3
KVINNER	93	8	8	9	6	4	19	13	5	6	11	4
0207 STØLEN	129	14	17	8	4	12	27	12	15	6	7	7
MENN	64	8	10	3	2	4	16	4	8	4	3	2
KVINNER	65	6	7	5	2	8	11	8	7	2	4	5
0208 FAGERHUG	227	22	28	14	18	15	49	19	22	7	27	6
MENN	122	13	16	6	12	6	26	11	11	4	13	4
KVINNER	105	9	12	8	6	9	23	8	11	3	14	2
03 OPPDAL SYD/DRIVDALEN	2542	241	469	155	163	188	643	241	171	65	164	42
MENN	1239	118	214	78	84	97	321	126	77	26	81	17
KVINNER	1303	123	255	77	79	91	322	115	94	39	83	25
0301 BRENNAN/ALMANNBER	775	55	160	63	53	46	214	88	42	11	33	10
MENN	378	31	74	30	29	21	99	49	22	3	14	6
KVINNER	397	24	86	33	24	25	115	39	20	8	19	4
0302 SOLØYVEIEN VEST .	415	84	87	14	31	64	110	13	9	1	1	1
MENN	200	43	41	6	12	29	59	4	4	-	1	1
KVINNER	215	41	46	8	19	35	51	9	5	1	-	-
0303 BRENNHAUG	435	45	88	19	22	29	123	40	31	11	24	3
MENN	208	18	42	10	8	16	63	20	13	6	11	1
KVINNER	227	27	46	9	14	13	60	20	18	5	13	2

TABELL 22 (FORTS.)

I ALT	ALDER. ÅR											
	0-6	7-15	16-19	20-24	25-29	30-49	50-59	60-66	67-69	70-79	80 OG OVER	
0304 ØSTRE VOLLAN	125	13	20	4	6	5	31	10	13	9	12	2
MENN	58	7	6	1	2	3	17	4	5	5	8	-
KVINNER	67	6	14	3	4	2	14	6	8	4	4	2
0305 VESTRE VOLLAN ...	165	6	24	11	7	7	31	19	14	6	30	10
MENN	85	4	11	5	7	3	15	13	4	4	14	5
KVINNER	80	2	13	6	-	4	16	6	10	2	16	5
0306 BØASÆTER	129	9	13	11	11	8	30	14	10	7	12	4
MENN	67	5	6	6	7	6	15	7	4	2	8	1
KVINNER	62	4	7	5	4	2	15	7	6	5	4	3
0307 RISE	359	20	57	21	25	25	77	34	37	16	39	8
MENN	173	7	22	14	16	16	41	16	17	5	17	2
KVINNER	186	13	35	7	9	9	36	18	20	11	22	6
0308 ENGAN	139	9	20	12	8	4	27	23	15	4	13	4
MENN	70	3	12	6	3	3	12	13	8	1	8	1
KVINNER	69	6	8	6	5	1	15	10	7	3	5	3
UOPPGITT BOSTED	5	-	-	1	-	1	1	1	1	-	-	-

TABELL 23. YRKESAKTIVE 16 ÅR OG OVER, ETTER NERING, KJØNN OG TYPE BOLIGSTRØK/GRUNNKRETS. 1/11 1980

I ALT	JORD- BRUK, SKOG- BRUK, FISKE OG FANGST	INDU- STRI OG BERG- VERKS- DRIFT	KRAFT- OG VANN- FOR- SYNING	BYGGE- OG ANLEGG- VIRK- SOMHET	VARE- HANDEL, HOTELL- OG RES- TAURANT- VIRKSOM- HET	TRANSPORT, LAGRING, POST OG TELE- KOMMUNI- KASJONER	BANK-, FI- NANS- OG	OFFENT- LIG, SOSIAL	UOPP- GITT NERING	
							FORSIK- RINGSVIRK- SOMHET, EIEND.- DRIFT OG FORR.MESS. TJ.YTING	OG PRIVAT TJE- NESTE- YTING		
KOMMUNEN	2984	712	421	26	325	599	180	58	631	32
MENN	1737	432	361	20	309	192	145	29	236	13
KVINNER	1247	280	60	6	16	407	35	29	395	19
TYPE BOLIGSTRØK OG KJØNN										
TETTBYGDE STRØK	1406	43	245	18	181	387	116	45	356	15
MENN	807	30	204	14	171	120	95	22	146	5
KVINNER	599	13	41	4	10	267	21	23	210	10
6591 OPPDAL	1406	43	245	18	181	387	116	45	356	15
MENN	807	30	204	14	171	120	95	22	146	5
KVINNER	599	13	41	4	10	267	21	23	210	10
SPREDTBYGDE STRØK	1576	669	176	8	144	212	63	13	274	17
MENN	929	402	157	6	138	72	49	7	90	8
KVINNER	647	267	19	2	6	140	14	6	184	9
UOPPGITT BOLIGSTRØK	2	-	-	-	-	-	1	-	1	-
GRUNNKRETS OG KJØNN										
01 DLBU/VOGNILL	685	308	64	6	71	74	16	3	139	4
MENN	401	184	58	5	68	32	11	1	41	1
KVINNER	284	124	6	1	3	42	5	2	98	3
0101 NERHOEL	110	54	7	1	9	18	4	-	16	1
MENN	60	29	6	1	9	8	3	-	3	1
KVINNER	50	25	1	-	-	10	1	-	13	-
0102 KLEVGÅRDEN	30	16	4	-	2	2	1	-	5	-
MENN	19	10	4	-	2	1	1	-	1	-
KVINNER	11	6	-	-	-	1	-	-	4	-
0103 STORLIDALEN	49	32	4	2	5	2	-	-	4	-
MENN	28	17	2	2	4	1	-	-	2	-
KVINNER	21	15	2	-	1	1	-	-	2	-
0104 TORVE	97	39	13	-	12	9	2	1	21	-
MENN	56	24	11	-	12	2	1	-	6	-
KVINNER	41	15	2	-	-	7	1	1	15	-
0105 SKARDALEN	119	69	9	1	11	11	2	-	15	1
MENN	71	45	8	1	11	2	1	-	3	-
KVINNER	48	24	1	-	-	9	1	-	12	1
0106 VOGNILL	168	68	12	2	26	19	6	-	33	2
MENN	104	41	12	1	24	12	4	-	10	-
KVINNER	64	27	-	1	2	7	2	-	23	2
0107 GRØTEN-SKARSEM ...	21	11	3	-	-	1	-	1	5	-
MENN	14	7	3	-	-	1	-	-	3	-
KVINNER	7	4	-	-	-	-	-	1	2	-
0108 VANG	91	19	12	-	6	12	1	1	40	-
MENN	49	11	12	-	6	5	1	1	13	-
KVINNER	42	8	-	-	-	7	-	-	27	-
02 OPPDAL NORD/FAGERHAUG	1048	166	143	8	109	260	73	28	250	11
MENN	600	102	117	7	102	90	55	15	106	6
KVINNER	448	64	26	1	7	170	18	13	144	5
0201 HAUGEN	128	30	15	2	12	24	15	4	24	2
MENN	74	18	13	1	12	6	13	4	6	1
KVINNER	54	12	2	1	-	18	2	-	18	1
0202 AUNEVEIEN VEST ...	85	4	8	3	14	23	10	3	17	3
MENN	46	1	4	3	12	9	6	1	8	2
KVINNER	39	3	4	-	2	14	4	2	9	1
0203 BJØRNDALEN	112	10	16	-	8	28	14	4	32	-
MENN	62	7	14	-	7	9	11	2	12	-
KVINNER	50	3	2	-	1	19	3	2	20	-
0204 SENTRUM/BJØRKGREND	320	12	48	3	26	95	22	10	101	3
MENN	177	7	37	3	23	35	17	6	48	1
KVINNER	143	5	11	-	3	60	5	4	53	2
0205 ØVRE HØGMØV ØST ..	127	7	20	-	19	43	4	5	28	1
MENN	77	6	17	-	19	16	3	1	14	1
KVINNER	50	1	3	-	-	27	1	4	14	-
0206 TOGVOLLEN	94	20	17	-	8	26	4	1	17	1
MENN	57	11	17	-	8	9	3	-	9	-
KVINNER	37	9	-	-	-	17	1	1	8	1
0207 STØLEN	60	25	9	-	6	2	2	-	15	1
MENN	34	16	8	-	6	-	-	-	3	1
KVINNER	26	9	1	-	-	2	2	-	12	-
0208 FAGERHUG	122	58	10	-	16	19	2	1	16	-
MENN	73	36	7	-	15	6	2	1	6	-
KVINNER	49	22	3	-	1	13	-	-	10	-
03 OPPDAL SYD/DRIVDALEN .	1249	238	214	12	145	265	90	27	241	17
MENN	735	146	186	8	139	70	78	13	89	6
KVINNER	514	92	28	4	6	195	12	14	152	11
0301 BRENNAN/ALMANNBERG	413	15	83	9	59	111	34	9	90	3
MENN	236	11	69	5	58	27	30	5	30	1
KVINNER	177	4	14	4	1	84	4	4	60	2

TABELL 23 (FORTS.)

I ALT	JORD- BRUK, SKOG- BRUK, FISKE OG FANGST	INDU- STRI OG BERG- VERKS- DRIFT	KRAFT- OG VANN- FOR- SYNING	BYGGE- OG ANLEGG- VIRK- SOMHET	VARE- HANDEL, HOTELL- OG RES- TAURANT- VIRKSOM- HET	TRANSPORT, LAGRING, POST OG TELE- KOMMUNI- KASJONER	BANK-, FI- NANS- OG FORSIK- RINGSVIRK- SOMHET, EIEND.- DRIFT OG FORR.MESS. TJ.YTING	OFFENT- LIG, SOSIAL OG PRIVAT TJE- NESTE- YTING	UOPP- GITT NÆRING	
0302 SOLØYVEIEN VEST ..	173	5	25	2	20	39	15	8	54	5
MENN	101	3	22	2	19	12	12	5	25	1
KVINNER	72	2	3	-	1	27	3	3	29	4
0303 BRENNHAUG	192	5	39	1	36	51	14	6	39	1
MENN	115	3	36	1	34	13	13	2	13	-
KVINNER	77	2	3	-	2	38	1	4	26	1
0304 ØSTRE VOLLAN	62	34	6	-	5	6	4	-	6	1
MENN	35	19	4	-	5	3	3	-	1	-
KVINNER	27	15	2	-	-	3	1	-	5	1
0305 VESTRE VOLLAN	82	53	10	-	3	3	3	-	9	1
MENN	50	32	10	-	2	1	2	-	2	1
KVINNER	32	21	-	-	1	2	1	-	7	-
0306 BØASETER	72	36	8	-	5	10	2	-	8	3
MENN	46	24	7	-	5	3	2	-	4	1
KVINNER	26	12	1	-	-	7	-	-	4	2
0307 RISE	186	63	27	-	16	34	13	4	26	3
MENN	110	38	23	-	15	10	11	1	10	2
KVINNER	76	25	4	-	1	24	2	3	16	1
0308 ENGAN	69	27	16	-	1	11	5	-	9	-
MENN	42	16	15	-	1	1	5	-	4	-
KVINNER	27	11	1	-	-	10	-	-	5	-
UOPPGITT BOSTED	2	-	-	-	-	-	1	-	1	-

TABELL 24. TALLET PÅ PRIVATHUSHOLDNINGER MED UTVALGTE KJENNETEGN FOR BOLIGSTANDARD, OG DISPONERING AV PERSONBIL. BOLIGSTRØK/GRUNNKRETS. 1/11 1980

	ALLE	WC I BOLIGEN	WC UTENFOR BOLIGEN	ANNET AVTREDE	BAD I BOLIGEN	TELEFON I BOLIGEN	PIPE I BOLIGEN	BOLI- GEN BYGGET ETTER 1945	HUS- HOLD- NINGEN EIER BOLIGEN	KJØKKEN OG OVER I BOLIGEN	BIL DIS- PONERES AV HUS- HOLD- NINGEN
KOMMUNEN	2071	1754	60	141	1770	1240	1914	1295	1452	1675	1375
TYPE BOLIGSTRØK											
TETTBYGDE STRØK	958	866	27	9	872	481	876	786	668	784	683
6591 OPPDAL	958	866	27	9	872	481	876	786	668	784	683
SPRETTBYGDE STRØK ..	1108	888	32	132	897	759	1037	509	783	891	692
UOPPGITT BOLIGSTRØK	5	-	1	-	1	-	1	-	1	-	-
GRUNNKRETS											
01 OLBU/VOGNILL	487	388	13	58	395	344	456	206	338	382	293
0101 NERHOEL	87	58	4	20	58	58	82	29	58	64	40
0102 KLEVGÅRDEN ..	13	8	-	5	10	10	13	3	12	11	9
0103 STORLIDALEN ..	29	26	-	1	28	24	28	12	21	25	21
0104 TORVE	68	60	-	8	59	48	67	32	53	58	43
0105 SKARDALEN ...	81	60	5	11	68	64	76	33	52	62	53
0106 VOGNILL	125	103	2	10	97	79	110	51	90	92	68
0107 GRØTEN-SKARSE	19	16	1	2	16	14	19	7	14	18	10
0108 VANG	65	57	1	1	59	47	61	39	38	52	49
02 OPPDAL NORD/FAGER	732	630	29	28	633	439	671	504	496	583	489
0201 HAUGEN	82	80	-	-	78	55	80	58	58	70	56
0202 AUNEVEIEN VES	64	54	8	-	49	37	56	30	31	51	46
0203 BJØRNDALEN ..	88	75	3	2	79	58	81	52	65	71	54
0204 SENTRUM/BJØRK	208	179	11	-	185	125	184	163	132	156	139
0205 ØVRE HØGMØV Ø	87	78	-	2	79	43	82	77	63	70	64
0206 TOGVOLLEN ...	70	58	6	1	55	40	63	42	46	55	44
0207 STØLEN	47	35	-	10	35	22	45	26	35	39	29
0208 FAGERHUG	86	71	1	13	73	59	80	56	66	71	57
03 OPPDAL SYD/DRIVDA	847	736	17	55	741	457	786	585	617	710	593
0301 BRENNAN/ALMAN	253	239	3	2	242	124	237	231	180	219	194
0302 SOLØYVEIEN VE	132	122	1	-	122	45	116	121	96	113	102
0303 BRENNHAUG ...	141	129	1	4	128	61	133	114	110	112	96
0304 ØSTRE VOLLAN	43	31	-	6	30	24	36	15	26	29	20
0305 VESTRE VOLLAN	59	41	3	12	47	42	55	15	45	48	36
0306 BØASÆTER	50	30	2	16	29	34	47	20	35	43	29
0307 RISE	121	102	6	11	102	89	117	51	91	102	82
0308 ENGAN	48	42	1	4	41	38	45	18	34	44	34
UOPPGITT BOSTED	5	-	1	-	1	-	1	-	1	-	-

OVERSIKT SOM VISER HVILKEN KOMMUNE OG FOLKETELLINGSKRETS 1)
GRUNNKRETSENE I 1980 TILHØRTE VED FOLKE- OG BOLIGTELLINGEN I 1970

GRUNNKRETS 1980	KOMM 1970	---FOLKETELLINGSKRETS 1970---	
		HEL KRETS	DEL AV KRETS
0101 NERHOEL	1634	15	
0102 KLEVGÅRDEN	1634	16	
0103 STORLIDALEN	1634	17	
0104 TØRVF	1634	8	
0105 SKARDALEN	1634	7	
0106 VOGNILL	1634		6
0107 GRØTEN-SKARSEM	1634		6
0108 VANG	1634		5
0109 GJØRDØLDALEN	1634		UBEBODD
0201 HAUGEN	1634		3,5
0202 AUNEVEIEN VEST	1634		3-4
0203 BJØRNDALEN	1634		3-5
0204 SENTRUM/BJØRKGRENDA	1634		3-4
0205 ØVRE HØGMOV ØST	1634		3-4
0206 TOGVOLLEN	1634		2
0207 STØLEN	1634		2
0208 FAGERHUG	1634	1	
0209 LANGVELLA	1634		UBEBODD
0301 BRENNAN/ALMANNBERGET	1634		UBEBODD
0302 SOLØYVEIEN VEST	1634		4
0303 BRENNHAUG	1634		3-4
0304 ØSTRE VOLLAN	1634	11	
0305 VESTRE VOLLAN	1634	10	
0306 BØASÆTER	1634	9	
0307 RISE	1634	12	
0308 FNGAN	1634	13-14	
0309 ORKFELSJØEN	1634		4
0310 ÅMØTSDALEN	1634		UBEBODD

1) OVERSIKTEN ER FORELØPIG OG KAN INNEHOLDE FEIL. ENDELIG UTGAVE VIL FORELIGGE I EGET DOKUMENTASJONSHEFTE: "GRUNNKRETSENE OG TETTSTEDER. DOKUMENTASJON 1980".

1634 OPPDAL

- 0101 GRUNNKRETSNUMMER
 - KOMMUNEGRENSE
 - GRENSE FOR DELOMRADE
 - GRENSE FOR GRUNNKRETS
- MALESTOKK CA. 1:250 000

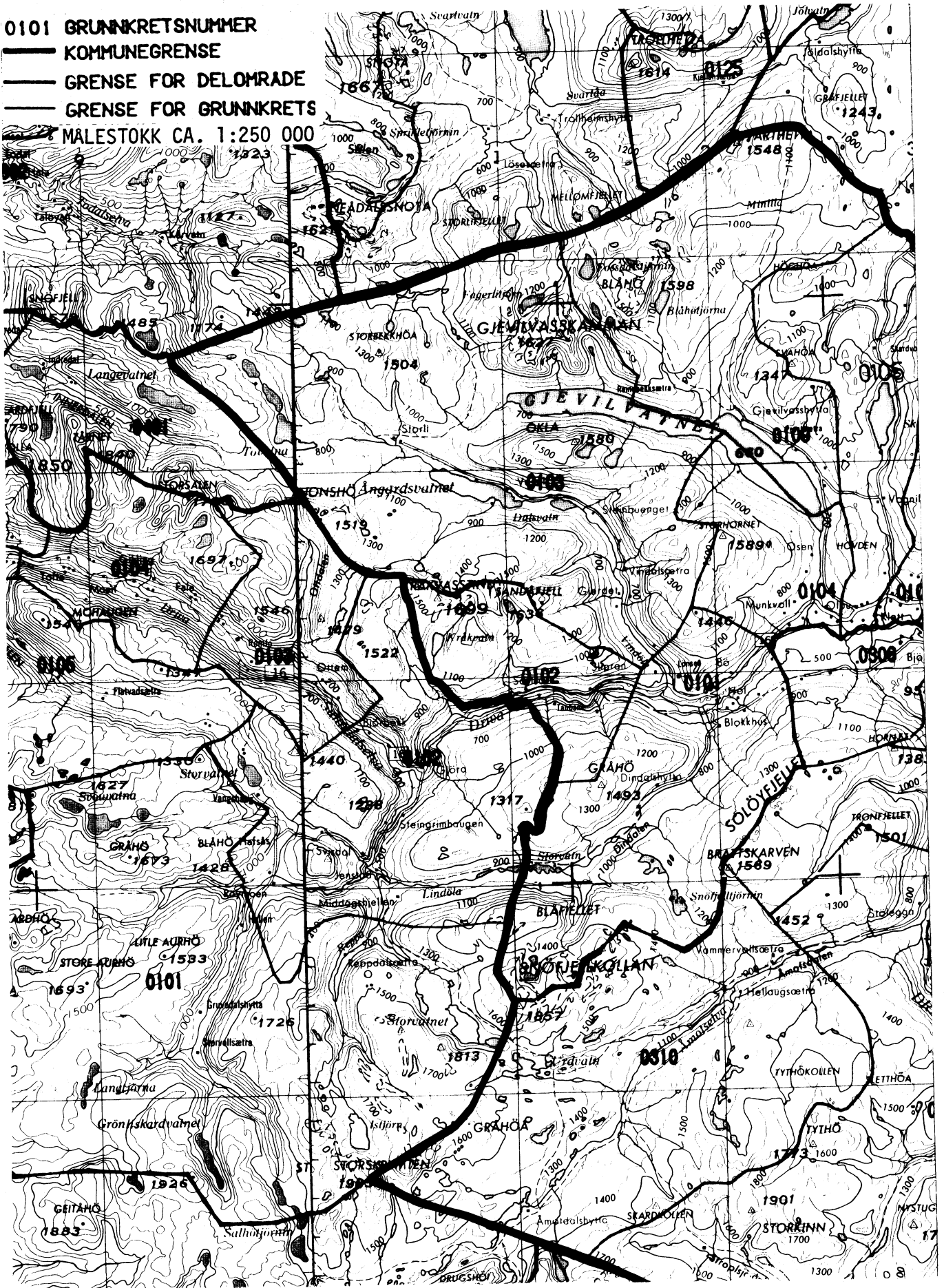

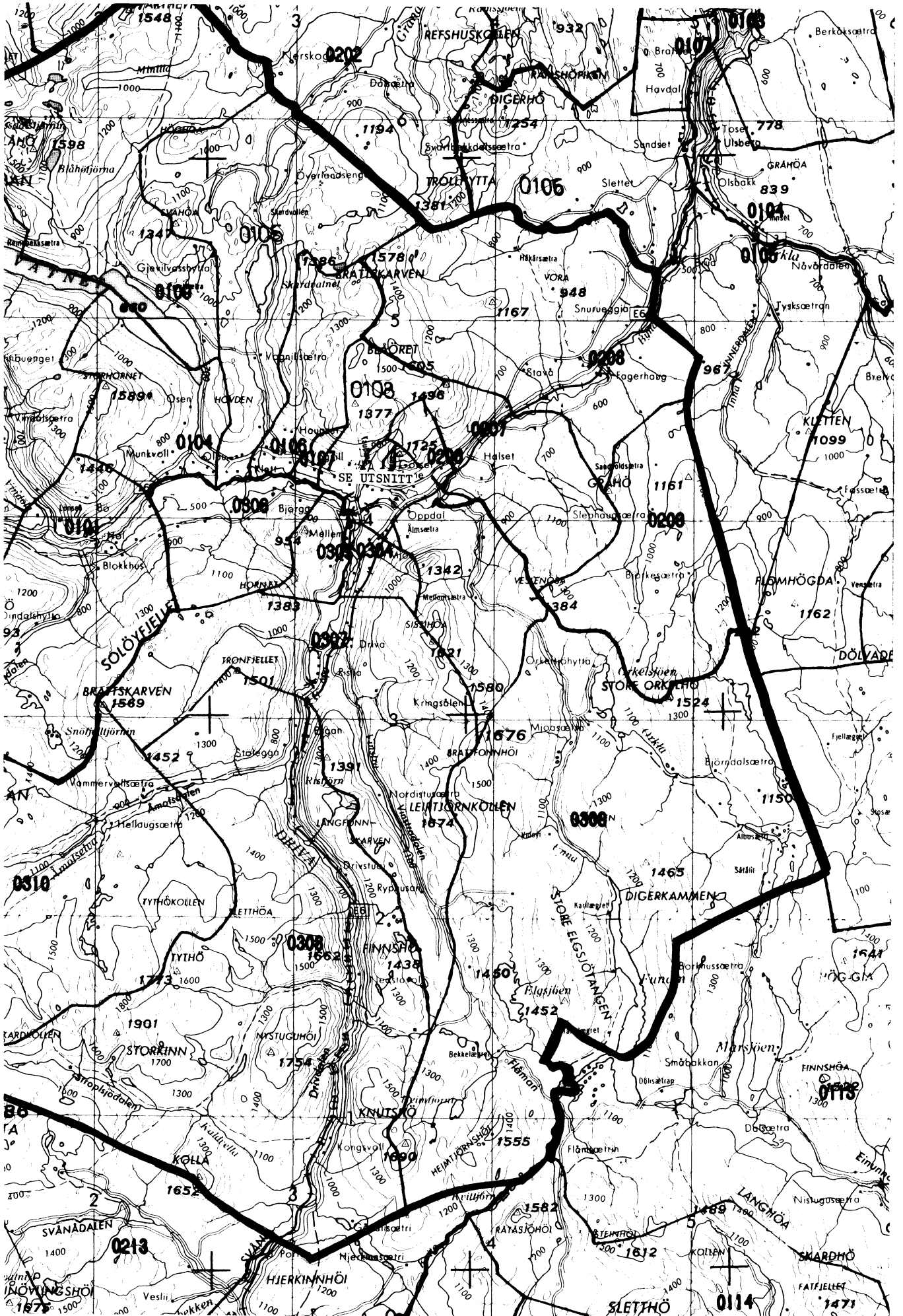

UTSNITT AV KRETSKART

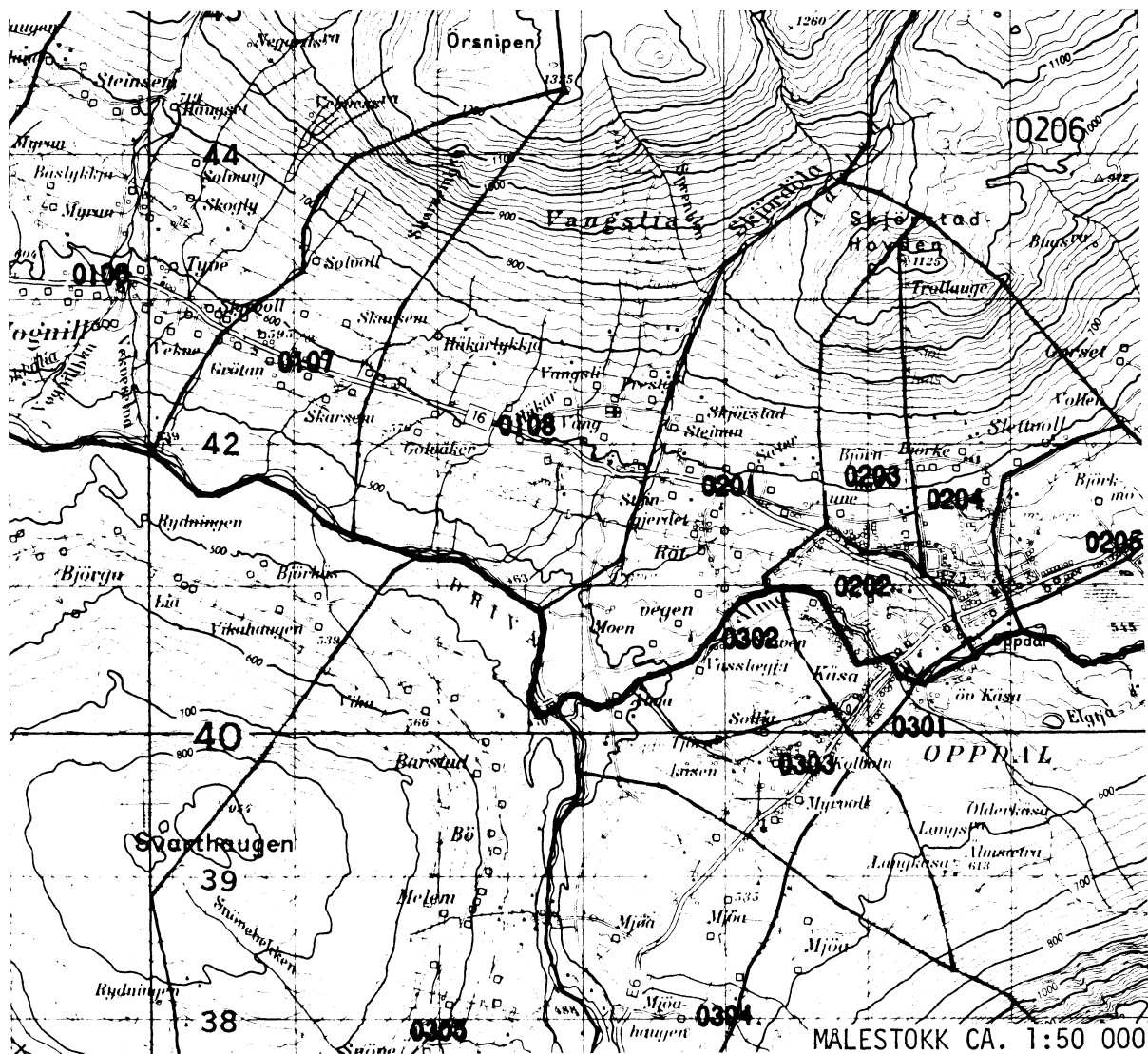

AVGRENŚING AV OPPDAL TETTSTED

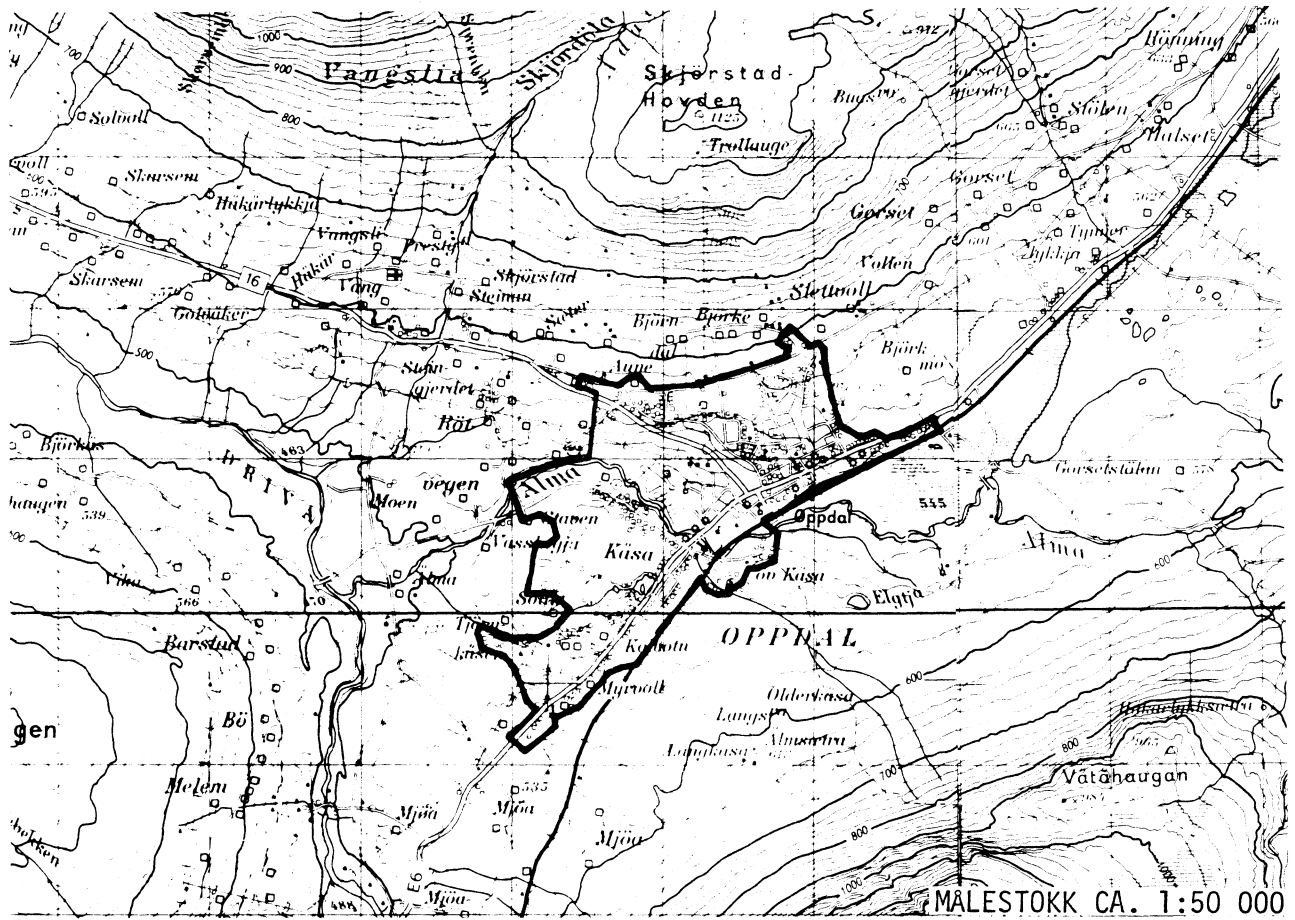

Med samtykke fra Norges geografiske oppmåling er NGOs kartmateriale brukt som kartgrunnlag.

Personskjema

Folke- og bolig telling 1980

Undergitt
taushetsplikt

Statistisk
Sentralbyrå
Folke-
tellingskontoret

Send skjemaet tilbake i svarkonvolutten
som mottakeren av boligskjemaet
har fått.

Lovhjemmel:

Stortingsvedtak av 16. november 1978, med hjemmel i lov nr. 2 av 25. april 1907

SETT KRYSS SLIK:

IKKE SLIK:

BRUK HELST
BLYANT ELLER
BLÅ/SVART
KULEPENN.

H

1. Hvem bor De sammen med i leiligheten? Rettledningen beskriver hva vi mener med en leilighet
Sett flere kryss hvis nødvendig

- | | |
|---|--|
| 1 <input type="checkbox"/> Ingen | 4 <input type="checkbox"/> Datter, sønn |
| 2 <input type="checkbox"/> Ektefelle | 5 <input type="checkbox"/> Mor, far |
| 3 <input type="checkbox"/> Forlovede eller annen person
jeg lever sammen med (uten
å ha inngått formelt ekteskap) | 6 <input type="checkbox"/> Søsken, svigerforeldre, barnebarn,
svoger, svigerinne, svigerbarn, tante,
onkel, nevø, niese, besteforeldre |
| | 7 <input type="checkbox"/> Andre personer |

2. Hvilket trossamfunn er De tilsluttet?

- | |
|--|
| 1 <input type="checkbox"/> Den norske kirke
(statskirken) |
| 2 <input type="checkbox"/> Trossamfunn utenfor
Den norske kirke |
| 3 <input type="checkbox"/> Ikke tilsluttet
trossamfunn |

3. Utenlandsk utdanning.

Dette spørsmålet besvares bare av dem som har tatt utdanning utenfor Norge
 De som bodde i Norge i 1970 oppgir ikke utenlandsk utdanning tatt før 1970
 Oppgi viktigste utdanning, i hvilket land den er fullført, og hvor lang skolegang De har i utlandet.

Utdanning

Land

Samlet skolegang i utlandet i antall år

4. Hva var Deres viktigste kilde til livsopphold i året fra 1. nov. -79 til 31. okt. -80?
Sett bare ett kryss

- | | |
|--|--|
| 1 <input type="checkbox"/> Inntekt av eget arbeid, eller andre personers (f.eks. ektefelles, foreldres) arbeid | 4 <input type="checkbox"/> Stipend, lån, formue, føderåd, leieinntekt eller annen formuesinntekt |
| 2 <input type="checkbox"/> Verneplikts-/sviltjeneste | |
| 3 <input type="checkbox"/> Pensjon, trygd | |

5. Utførte De inntektsgivende arbeid i minst 100 timer i året fra 1. nov. -79 til 31. okt. -80?
Som inntektsgivende arbeid regnes også arbeid som et familiemedlem har utført i familiebedrift (f.eks. butikk, gårdsbruk).

- | | |
|-------------------------------|--------------------------------|
| 1 <input type="checkbox"/> Ja | 2 <input type="checkbox"/> Nei |
| Se rettledningen | |

Spørsmål 6 - 15 gjelder inntektsgivende arbeid, og besvares bare av dem som har svart "Ja" på spørsmål 5.

6. Oppgi navn og adresse på det arbeidssted (bedrift) hvor De utførte inntektsgivende arbeid lengst tid i året fra 1. nov. -79 til 31. okt. -80. Med bedrift menes f.eks. fabrikk, butikk, gårdsbruk, kontor e.l. Se rettledningen

Navn:

Adresse:

Poststed:

7. Beskriv virksomheten på dette arbeidsstedet så nøyaktig som mulig.
Skriv f.eks. jordbruk, produksjon av møbler, leiebiltransport, bokhandel, salg av biler e.l.

Virksomhet

8. Hvilket yrke (tittel) hadde De på dette arbeidsstedet?

Skriv f.eks. hjemmehjelp, rørlegger, sykepleier, damefrisør, rengjøringshjelp, platearbeider, reklamekonsulent e.l.

Yrke

9. På hvilken måte er/var De knyttet til arbeidsstedet De har oppgitt i spørsmål 6?

- | | |
|--|--|
| 1 <input type="checkbox"/> Som fast eller midlertidig ansatt | 3 <input type="checkbox"/> Som familiemedlem uten fast lønn i familiebedrift |
| 2 <input type="checkbox"/> Som selvstendig (eier) | |

10. Hvor mange timer inntektsgivende arbeid utførte De i året fra 1. nov. -79 til 31. okt. -80?
Ta med alt inntektsgivende arbeid De utførte i hele perioden

- | | |
|---|--|
| 1 <input type="checkbox"/> 100 - 499 arbeidstimer | 3 <input type="checkbox"/> 1000 - 1299 arbeidstimer |
| 2 <input type="checkbox"/> 500 - 999 arbeidstimer | 4 <input type="checkbox"/> 1300 arbeidstimer eller flere |

H

11. Hvor mange timer inntektsgivende arbeid utførte De i uken 25. - 31. okt.?

- | | | |
|---|--|---|
| 1 <input type="checkbox"/> Ingen, arbeidet ikke denne uken | 2 <input type="checkbox"/> 1 - 9 timer | 4 <input type="checkbox"/> 20 - 29 timer |
| Arbeid De ikke denne uken, skal De ikke fylle ut resten av skjemaet | 3 <input type="checkbox"/> 10 - 19 timer | 5 <input type="checkbox"/> 30 timer eller flere |

12. Hvor møtte De på arbeid i uken 25. - 31. okt.?

- | | |
|--|--|
| 1 <input type="checkbox"/> Jeg møtte fast på samme arbeidssted/adresse som er oppgitt i spørsmål 6 | 3 <input type="checkbox"/> Jeg møtte på forskjellige steder denne uken |
| 2 <input type="checkbox"/> Jeg møtte fast på annet sted | Møtte De på forskjellige steder denne uken, skal De ikke fylle ut resten av skjemaet |
| kommune | |
| (Skriv navnet på kommunen) | |

13. Hvor ofte reiste eller gikk De fra Deres hjemsted til arbeidsstedet i uken 25. - 31. okt.?
Se rettledningen.

- | | |
|---|--|
| 1 <input type="checkbox"/> 1 gang | 3 <input type="checkbox"/> 4 ganger eller flere |
| 2 <input type="checkbox"/> 2 - 3 ganger | 4 <input type="checkbox"/> Var ikke på hjemstedet denne uken |

14. Hvor lang tid brukte De vanligvis fra Deres hjemsted til arbeidsstedet (én vei) i uken 25. - 31. okt.?

- | | |
|---|---|
| 1 <input type="checkbox"/> 0 - 14 min. | 3 <input type="checkbox"/> 30 - 44 min. |
| 2 <input type="checkbox"/> 15 - 29 min. | 4 <input type="checkbox"/> 45 min eller mer |

15. Hvilke transportmidler brukte De vanligvis fra Deres hjemsted til arbeidsstedet (én vei) i uken 25. - 31. okt.?
Sett flere kryss hvis nødvendig

- | | | |
|---------------------------------|---|---|
| 1 <input type="checkbox"/> Bil | 3 <input type="checkbox"/> Tog, trikk, T-bane | 5 <input type="checkbox"/> Brukte sykkel
Gikk i mer enn 10 min |
| 2 <input type="checkbox"/> Buss | 4 <input type="checkbox"/> Båt | 6 <input type="checkbox"/> Annet |

Boligskjema

Folke- og boligteiling 1980

Undergitt
taushetsplikt

Statistisk
Sentralbyrå
Folke-
tellingskontoret

Før hver leilighet skal det nyttes bare en svar-
konvolutt. Alle personskjemaene og det utfylte
boligskjemaet sendes samlet i svarkonvolutten.

Lovhjemmel

Stortingsvedtak av 16. november 1978 med hjemmel i lov nr. 2 av 25. april 1907

SETT KRYSS SLIK:

IKKE SLIK:

BRUK HELST
BLYANT ELLER
BLÅ/SVART
KULEPENN.

H

1. Har andre som bor i leiligheten mottatt boligskjema?		1 <input type="checkbox"/> Nei	2 <input type="checkbox"/> Ja	Les teksten under midten på skjemaet før De fortsetter.	
2. Hvor mange rom på 6m ² eller mer er det i leiligheten? Ta ikke med kjøkken, bad og gang		3. Hvor stor er leiligheten, målt i kvadratmeter?		4. Hva slags eie-/leieforhold er det til leiligheten? Sett bare ett kryss.	
<input type="checkbox"/> 1 rom	<input type="checkbox"/> 5 rom	1 <input type="checkbox"/> Under 30m ²	5 <input type="checkbox"/> 60-79m ²	1 <input type="checkbox"/> Jeg/vi eier den gjennom borettslag, aksjeselskap e.l.	3 <input type="checkbox"/> Jeg/vi leier den ved vanlig leiekontrakt
<input type="checkbox"/> 2 rom	<input type="checkbox"/> 6 rom	2 <input type="checkbox"/> 30-39m ²	6 <input type="checkbox"/> 80-99m ²	2 <input type="checkbox"/> Jeg/vi eier den alene eller sammen med andre	4 <input type="checkbox"/> Jeg/vi leier den gjennom arbeidsforhold (tjenestebolig)
<input type="checkbox"/> 3 rom	<input type="checkbox"/> 7 rom	3 <input type="checkbox"/> 40-49m ²	7 <input type="checkbox"/> 100-129m ²		5 <input type="checkbox"/> Jeg/vi leier den for et bestemt avgrenset tidsrom
<input type="checkbox"/> 4 rom	<input type="checkbox"/> 8 rom eller flere	4 <input type="checkbox"/> 50-59m ²	8 <input type="checkbox"/> 130m ² eller mer		6 <input type="checkbox"/> Jeg/vi leier den på andre vilkår enn de som er nevnt over
5. Hvor stort kjøkken er det i leiligheten?		6. Hva slags WC/do har de som bor i leiligheten adgang til?		7. Hva er leilighetens viktigste oppvarmingskilde?	
1 <input type="checkbox"/> Kjøkkenet er 6m ² eller større	2 <input type="checkbox"/> Kjøkkenet er mindre enn 6m ²	3 <input type="checkbox"/> Det er ikke kjøkken i leiligheten	1 <input type="checkbox"/> Vannklosett i leiligheten	2 <input type="checkbox"/> Vannklosett utenfor leiligheten	3 <input type="checkbox"/> Annet avtrede
1 <input type="checkbox"/> Sentralvarme (radiatorer e.l.)	2 <input type="checkbox"/> Elektriske ovner, varmekabler e.l.	3 <input type="checkbox"/> Ovner for flytende brensel (olje, parafin e.l.)	4 <input type="checkbox"/> Ovner for fast brensel (ved, koks e.l.)		

Spørsmål 8 - 15 nedenfor skal også besvares

Hvis det er mottatt ett boligskjema i leiligheten, fylles det ut og sendes tilbake i svarkonvolutten sammen med alle personskjemaene.

Hvis flere i leiligheten har mottatt boligskjema og svarkonvolutt, så gjør følgende:

1. Ta kontakt med den (de) andre som har mottatt boligskjema.
2. Fyll ut ett av boligskjemaene.
3. Send dette skjemaet sammen med de utfylte personskjemaene tilbake i samme svarkonvolutten.

8. Er det pipe i leiligheten?	9. Er det montert brenselovn eller peis i leiligheten?	10. Er det bad eller dusj i leiligheten?	11. Er det telefon i leiligheten?	12. Disponerer noen av dem som bor i leiligheten personbil?
1 <input type="checkbox"/> Ja 2 <input type="checkbox"/> Nei	1 <input type="checkbox"/> Ja 2 <input type="checkbox"/> Nei	1 <input type="checkbox"/> Ja 2 <input type="checkbox"/> Nei	1 <input type="checkbox"/> Ja 2 <input type="checkbox"/> Nei	1 <input type="checkbox"/> Ja 2 <input type="checkbox"/> Nei

H

13. Hva slags hus ligger leiligheten i? Se rettledningen.		14. Når ble huset bygd?	
1 <input type="checkbox"/> Våningshus i tilknytning til gårdsdrift (hovedbygning, kårbolig, forpakterbolig e.l.)	5 <input type="checkbox"/> Annet boligbygg med mindre enn 3 etasjer	1 <input type="checkbox"/> 1900 eller før	5 <input type="checkbox"/> 1946 - 1950
2 <input type="checkbox"/> Frittliggende enebolig (enebolig med minst en halv meters avstand til nærmeste hus)	6 <input type="checkbox"/> Blokk, leiegård eller annet boligbygg med 3 etasjer eller mer	2 <input type="checkbox"/> 1901 - 1920	6 <input type="checkbox"/> 1951 - 1960
3 <input type="checkbox"/> Hus i kjede, rekkehus, terrassehus eller vertikalt delt tomannsbolig	7 <input type="checkbox"/> Forretningsbygg, verkstedbygg e.l.	3 <input type="checkbox"/> 1921 - 1940	7 <input type="checkbox"/> 1961 - 1970
4 <input type="checkbox"/> Horisontalt delt tomannsbolig	8 <input type="checkbox"/> Hotell, pensjonat, aldershjem, barnehjem, sykehus, militærforlegning eller annet bygg for felleshusholdning	4 <input type="checkbox"/> 1941 - 1945	8 <input type="checkbox"/> 1971 - 1980

15. Hvor mange leiligheter er det i huset? Rettledningen beskriver hva vi mener med hus og leilighet

1 leilighet 2 leiligheter 3 leiligheter 4 leiligheter 5 leiligheter

Hvis det er 6 leiligheter eller flere, oppgi antallet her →