

KOMMUNEHEFTE

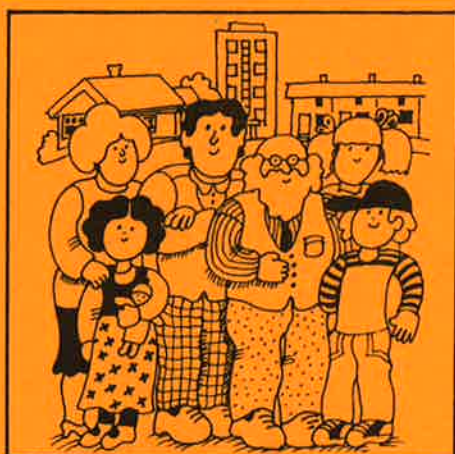

FOLKE- OG BOLIGTELLING 1980

0626 **LIER**

STATISTISK SENTRALBYRÅ
KONGSVINGER



FOLKE- OG BOLIGTELLING
1. NOVEMBER 1980

0626 LIER

STATISTISK SENTRALBYRÅ
KONGSVINGER 1982

ISBN 82-537-1687-7

FORORD

Hovedformålet med Folke- og bolig telling 1980 var å gi et bilde av befolkningen og levekårene i det norske samfunnet ved å se opplysninger om alder, kjønn, yrke, arbeid, inntekt, utdanning, boforhold o.l. i sammenheng.

Et annet viktig formål var å gi statistikk for mindre geografiske områder, som kommuner og deler av kommuner. De statistiske kommuneheftene gir de første resultatene fra tellingen for å dekke dette formålet. Flere resultater for den enkelte kommune i form av et sett upubliserte tabeller (en "tabellpakke"), vil foreligge kort tid etter at heftene er utgitt. Tabellene vil bli levert som utskrift på papir eller micro-fiche, etter brukerens ønske.

Når kommuneheftene for alle kommuner i et fylke er publisert, vil det bli laget et sammendrag for hele fylket med tabeller som svarer til dem som finnes i kommuneheftene. Når hele landet er dekket med kommunehefter, vil det også bli laget et sammendrag for hele landet. Tilsvarende sammendrag for fylkene og hele landet vil bli laget av den "tabellpakke" som er nevnt foran.

Resultatene fra Folke- og bolig telling 1980 vil ellers bli gitt i tabellpublikasjoner som vil kaste lys over spesielle emner, bl.a. sysselsetting, boligforhold, familier og husholdninger. Resultatene vil også bli vist i kart og diagrammer. Bl.a. vil det bli laget bosettingskart tilsvarende de som ble laget i samband med Folke- og bolig telling 1970.

Statistisk Sentralbyrå, Oslo/Kongsvinger, 10. mai 1982

Arne Øien

Johan-Kristian Tønder

INNHold

	Side
Tabellregister	7
Tekstdel	
1. Opplegg og gjennomføring	8
1.1. Omfang	8
1.2. Grunnlag for statistikken	8
1.3. Datainnsamling	8
2. Feilkilder	9
3. Begreper og kjennemerker	9
3.1. Personkjennemerker	9
3.2. Familie- og husholdningstype	14
3.3. Boligkjennemerker	15
3.4. Inndelingen i grunnkretser	17
4. Bruk av tabellene	17
5. Merknader til tabellene	18
Tabelldel	19
Vedlegg	
1. Grunnkretser i 1980 og tellingskretser i 1970. Endringer i kommuneinndelingen fra 1970 til 1980	41
2. Kart over grunnkretsinnndelingen	43
3. Kart over tettsteder	49
4. Personskjema	53
5. Boligskjema	55

Standardtegn i tabeller

: Tall kan ikke offentlig-
gjøres

- Null

TABELLREGISTER

	Side
1. Folkemengden ved folketellingene 1801 - 1980	19
2. Folkemengden etter kjønn, ekteskapelig status og alder. 1/11 1980	19
3. Folkemengden etter trossamfunn/viktigste kilde til livsopphold, kjønn og alder. 1/11 1980	19
4. Personer 16-66 år etter yrkesaktivitet, arbeidstid, kjønn og høyeste utdanning. 1/11-79 - 31/10-80	20
5. Personer 16 år og over, etter yrkesaktivitet, arbeidstid, kjønn og alder. 1/11-79 - 31/10-80	21
6. Yrkesaktive 16 år og over, etter alder og næring. 1/11-79 - 31/10-80	21
7. Yrkesaktive 16 år og over, etter kjønn, arbeidstid og næring/yrkesfelt. 1/11-79 - 31/10-80	22
8. Yrkesaktive 16 år og over i arbeid i uka 25/10 - 31/10 1980, etter kjønn, arbeidstid i uken og næring/yrkesfelt	23
9. Yrkesaktive 16 år og over med fast oppmøteplass på arbeid i uka 25/10 - 31/10 1980, etter tallet på arbeidsreiser, reisetid og yrkesfelt/oppmøteplass	24
10. Yrkesaktive 16 år og over med fast arbeidsreise i uka 25/10 - 31/10 1980, etter reise- måte, oppmøteplass, tallet på arbeidsreiser og reisetid	25
11. Boliger etter hustype og tallet på rom. Bosatte etter tallet på rom i boligen. 1/11 1980	26
12. Boliger etter husets byggeår og hustype/eie-/leieform. Bosatte og rom, etter husets byggeår. 1/11 1980	26
13. Boliger etter viktigste kilde til oppvarming og byggeår/installasjon av pipe. Bosatte etter boligens viktigste kilde til oppvarming. 1/11 1980	27
14. Boliger etter sanitærutstyr og tallet på rom. Bosatte etter boligens sanitærutstyr. 1/11 1980	27
15. Boliger, rom og bosatte, etter hustype. 1/11 1980	28
16. Boliger etter eie-/leieform og areal. Bosatte etter eie-/leieforhold til boligen. 1/11 1980	28
17. Boliger, bosatte og rom, etter bosatte pr. rom i boligen. 1/11 1980	28
18. Boliger etter tallet på rom og tallet på bosatte. 1/11 1980	29
19. Familier og personer, etter familietype, husholdningstype og tallet på familier i hus- holdningen/yrkesaktivitet i familien. 1/11 1980	29
20. Familier og personer i privathusholdninger, etter familietype og eie-/leieforhold til boligen/tallet på rom i boligen. 1/11 1980	30
21. Tallet på privathusholdninger med utvalgte kjennetegn for boligstandard, og disponering av personbil. Bosatte i slike husholdninger, etter alder. 1/11 1980	30
22. Folkemengden etter alder, kjønn og type boligstrøk/grunnkrets. 1/11 1980	31
23. Yrkesaktive 16 år og over, etter næring, kjønn og type boligstrøk/grunnkrets. 1/11 1980 ..	34
24. Tallet på privathusholdninger med utvalgte kjennetegn for boligstandard, og disponering av personbil. Boligstrøk/grunnkrets. 1/11 1980	38

1. OPPLÈGG OG GJENNOMFØRING

1.1. Omfang

Folke- og bolig telling 1980 omfatter alle personer (også utenlandske statsborgere) som ifølge Forskrifter om føringen og ordningen av folkeregistrene fastsatt av Statistisk Sentralbyrå den 26. november 1979, var registrert bosatt i Norge på tellingstidspunktet den 1. november 1980.

Boligtellingen har med alle privatboliger (private leiligheter mv.) hvor minst én person var registrert bosatt den 1. november 1980.

Boliger som var ubebodd eller som var bebodd bare av midlertidig tilstedeværende (f.eks. ugifte personer som oppholdt seg utenom foreldrenes hjem på grunn av skolegang, studier), omfattes ikke av tellingen. Det er heller ikke innhentet opplysninger om boliger for forpleide i aldershjem, pleiehjem, barnehjem og andre fellesinstitusjoner.

Enheten hus omfattes ikke av tellingen denne gang. Det gis likevel enkelte opplysninger om det huset som boligen ligger i. I avsnitt 3 er det gjort nærmere rede for bostedsbegrepet (det sted en person skal regnes som bosatt) og boligbegrepet.

1.2. Grunnlag for statistikken

De fleste opplysninger i folke- og bolig tellingen bygger på oppgaver gitt direkte av oppgavegiverne på egne skjemaer.

Personskjema ble sendt til alle personer som hadde fylt 16 år eller fylte 16 år i løpet av 1980, (se vedlegg 4).

For personer under 16 år fikk Statistisk Sentralbyrå de nødvendige opplysninger fra folkeregisteret i den enkelte kommune.

Opplysningene om den enkelte privatbolig er gitt på eget boligskjema, (se vedlegg 5).

Oppgavene over befolkningens utdanningsbakgrunn er hentet fra utdanningsopplysningene gitt i folketellingen 1970 og "Arkivet for påbegynt og avsluttet utdanning" i Statistisk Sentralbyrå som inneholder alle utdanninger som en person har avsluttet i Norge i perioden 1970 - 1980. I tillegg kommer oppgaver over utenlandsk utdanning gitt i folketellingen 1980.

Oppgaver over alder, kjønn og andre demografiske kjennetegn er hentet fra Det sentrale personregister i Statistisk Sentralbyrå.

Nødvendige oppgaver over de vernepliktige og sivile tjenestepliktige er innhentet gjennom Forsvarets overkommando og Administrasjonen for sivile tjenestepliktige.

Folke- og bolig telling 1980 ble gjennomført med hjemmel i Statistikkloven av 25. april 1907 og Stortingsvedtak av 16. november 1978.

1.3. Datainnsamling

Ved folketellingen i 1980 ble skjemaene sendt i posten direkte til den enkelte person. Før utsendingen tok til, ble navn og adresse påført skjemaene. Det var Det sentrale personregister som dannet grunnlaget for denne påføringen.

Hver person fikk tilsendt sitt eget personskjema sammen med en rettledning.

I tillegg fikk den eldste personen i familien et boligskjema. Med boligskjemaet fulgte også en svarkonvolutt.

Utfylte personskjema fra alle som bodde i boligen sammen med ett boligskjema ble sendt samlet tilbake i svarkonvolutt. Dersom det bodde flere familier i samme boligen, nyttet familiene samme svarkonvolutt og bare ett boligskjema ble utfylt. Innsamlingsmetoden gav derfor grunnlag for å danne bohusholdninger (se nedenfor) i folke- og bolig tellingen.

Den enkelte person er i tellingen regnet å ha sitt bosted i den bolig hvor vedkommende var registrert bosatt i folkeregisteret 1. november 1980. Innsamlingen av opplysningene viste at enkelte personer bodde i en annen bolig enn der de var registrert bosatt i folkeregisteret. Dette gjaldt bl.a. ugifte studenter og skoleelever som bodde på hybel og som sendte sitt personskjema i samme svarkonvolutt som hybelverten. Dette gjaldt også personer som hadde flyttet kort tid før 1. november 1980 og

som gav opp boligopplysninger på den nye adressen, mens flyttingen først ble registrert i folkeregistret etter 1. november 1980. I slike tilfelle ble personene likevel regnet som bosatt i den boligen/adressen de var registrert på i folkeregisteret 1. november 1980. I avsnitt 3 er det gjort rede for hvilket sted en person skal regnes som bosatt. I samme avsnitt er det også gjort rede for begrepet "bohusholdning".

De personer som ikke hadde svart på folketellingsskjemaene til rett tid, fikk tilsendt en adressert purring.

De som ikke svarte på den adresserte purringen, ble oppsøkt av tellere som krevde inn oppgavene.

2. FEILKILDER

Under gjennomføring og bearbeiding av en statistisk telling vil det alltid kunne oppstå ulike feil som kan gi utslag i tellingsresultatene.

De fleste feilene oppstår vanligvis under oppgaveinnhenting og kommer av uriktige svar eller mangelfullt utfylte skjemaer.

Feil som oppstår under bearbeidingen er først og fremst knyttet til koding av opplysninger, i vårt tilfelle spesielt opplysningene om næring og yrke.

For å få et grunnlag til å vurdere hvor omfattende feilene er, ble det gjennomført en kvalitetskontrollundersøkelse i samband med tellingen.

Resultatene fra denne undersøkelsen blir publisert i serien Statistiske analyser. Resultatene er ventet å foreligge i løpet av 1982 og vil ta for seg sentrale kjennetegn fra boligdelen av tellingen, og kjennetegn for sysselsetting og arbeidsmarked.

3. BEGREPER OG KJENNERKER

3.1. Personkjennemerker

Når ikke annet er nevnt, refererer personopplysningene seg til 1. november 1980.

Bosted

Den enkelte person er i tellingen regnet å ha sitt bosted i den kommune og i den bolig hvor vedkommende var registrert som bosatt i folkeregisteret den 1. november 1980. Hovedregelen er at en person skal registreres som bosatt der vedkommende regelmessig tar sin døgnhvile.

De viktigste registreringsreglene er ellers:

Bostedsforhold	Skal registreres som bosatt i
Gift person som pga. arbeid, studier, avtjening av verneplikt e.l. oppholder seg utenom ektefellenes felles bolig	Ektefellenes felles bolig
Ugift person som pga. studier, skolegang eller avtjening av verneplikt oppholder seg utenom foreldrenes/forsørgers bolig	Foreldrenes/forsørgers bolig
Ugift person med eget arbeid og som vanligvis ikke bor hos foreldre/forsørger	Boligen der personen vanligvis bor
Person som pga. ferie, besøk hos kjente, forretningsreise e.l. er fraværende fra boligen der vedkommende vanligvis bor	Boligen der personen vanligvis bor
Person som er forpleid i barnehjem, aldershjem, pleiehjem eller er satt bort i privat pleie	Barnehjemmet, aldershjemmet, pleiehjemmet eller boligen hvor personen er i pleie
Person som er innlagt på sykehus eller anbrakt på arbeidsskole, arbeidsanstalt eller i fengsel	Boligen der personen var bosatt før innleggelsen eller anbringelsen

Personer som ikke kan henføres til en bestemt bolig, er regnet til gruppen "Uten fast bopel". Personer uten fast bopel er som regel registrert som bosatt i den kommunen hvor de sist hadde fast bosted.

I det følgende er begrepet "Bosatt" brukt i samme betydning som begrepet "Registrert bosatt".

Det er ikke innhentet opplysninger om midlertidig bosted. Det kan derfor ikke gis oppgaver over den tilstedeværende befolkning.

Opplysningene fra Folke- og bolig telling 1980 er ikke brukt til å justere opplysningene i folkeregistrene.

Alder

I fordelingen etter alder er den enkelte person gruppert etter alder pr. 31. desember 1980 (Alder = 1980 - fødselsår).

Ekteskapelig status

Det er brukt fire hovedgrupperinger etter ekteskapelig status, nemlig ugifte, gifte, skilte og enker/enkemenn.

Samboende

Med samboende menes personer som lever sammen (i ekteskapsliknende forhold) uten å ha inngått formelt ekteskap.

I gruppen samboende er regnet bare de personer som er registrert bosatt på samme adresse i folkeregisteret 1. november 1980.

Trossamfunn

Det er brukt tre grupperinger etter trossamfunn, nemlig "Den norske kirke", "Trossamfunn utenfor den norske kirke" og "Ikke tilsluttet trossamfunn"

Personer under 16 år er som regel gruppert sammen med sine foreldre. I de tilfelle foreldrene ikke tilhører samme gruppe, er imidlertid barna ført til gruppen for uoppgitt.

Utdanning

Opgavene over utdanning omfatter enkeltutdanninger på hel- eller deltid av minst 5 måneders normal varighet.

For personer med flere enkeltutdanninger, er den utdanning som har lengst samlet varighet (normal varighet av enkeltutdanningen tillagt varigheten av den forutdanning som kreves) regnet som høyeste utdanning. Av utdanninger med lik samlet varighet, er den som antas å være av størst yrkesmessig betydning, oppfattet som personenes høyeste utdanning. Utdanningsgrupperingen er foretatt etter 1973-utgaven av Standard for utdanningsgruppering i offentlig norsk statistikk (Statistisk Sentralbyrås Håndbøker nr. 28).

Standarden er bygd opp som et pyramidisk klassifikasjonssystem.

Enkeltutdanningene er først ordnet i grove grupper som i standarden kalles utdanningsnivåer. Innenfor hvert nivå er det først foretatt en sortering etter fagfelt, dernest en finere sortering i faggrupper.

Inndelingen i nivåer eller hovedgrupper er foretatt på denne måte:

0. Ingen utdanning og utdanning på førskolenivå (utdanning for 6-åringer og mindre barn)
1. Utdanning på barneskolenivå (1 - 6 år, førskoleutdanning ikke medregnet)
2. Utdanning på ungdomsskolenivå (7 - 9 år)
3. Utdanning på gymnasnivå I (10 år)
4. Utdanning på gymnasnivå II (11 - 12 år)
5. Utdanning på universitets- og høgskolenivå I (13 - 14 år)
6. Utdanning på universitets- og høgskolenivå II (15 - 16 år)
7. Utdanning på universitets- og høgskolenivå III (17 - 18 år)
8. Utdanning på forskernivå (over 18 år)
9. Uoppgitt utdanning.

I tabellene over personenes høyeste utdanning fra folketellingen er gruppene 0 og 9 slått sammen til en gruppe.

Fagfelt er i standarden spesifisert slik:

1. Allment fagfelt
2. Humaniora og estetikk
3. Undervisning
4. Administrasjon, økonomi, samfunnsvitenskap og jus
5. Industri, håndverk, naturvitenskap og teknikk
6. Samferdsel
7. Helsevesen
8. Jordbruk, skogbruk og fiske
9. Tjenesteyting og forsvar.

I tabellene fra folketellingen er bare de viktigste fagfeltene under de forskjellige nivå- eller hovedgruppene spesifisert. De andre fagfelt er slått sammen til en gruppe.

I folketellingen 1970 ble det foretatt en tre-delning av standardens gymnasnivå etter utdanningsvarighet på henholdsvis 10 år, 11 år og 12 år.

I folketellingen 1980 følger inndelingen standardens gruppering, nemlig en gruppering på henholdsvis 10 år og 11-12 år.

Fagutdanninger avsluttet før 1972/73 og som ikke bygger på examen artium, kodes i tellingen 1980 med 8 års allmennutdanning som grunnlag. Fagutdanninger avlagt etter 1972/73 kodes med 9 år som grunnlag.

Viktigste kilde til livsopphold

Personer 16 år og over er gruppert etter den kilde til livsopphold som var viktigst de siste 12 månedene før tellingstidspunktet, dvs. fra 1. november 1979 fram til 1. november 1980. For personer under 16 år bosatt i privathusholdninger er inntekt fra andre personer alltid regnet som viktigste kilde til livsopphold.

For personer under 16 år bosatt i felleleshusholdninger er pensjon, trygd regnet som viktigste kilde til livsopphold.

Med "inntekt av eget arbeid" er ment inntekt av egen yrkesaktivitet.

"Pensjon, trygd" omfatter syketrygd, arbeidsløshetsstrygd, forsørgertrygd, uføretrygd, alderstrygd, yrkesskadetrygd, krigspensjon, bedriftspensjon o.l.

Som "stipend, lån, formue, føderåd, leieinntekt eller annen formuesinntekt" regnes også utbetalinger i forbindelse med livsforsikring eller individuell pensjonsforsikring. Underhold fra andre enn privatpersoner (f.eks. stønader fra det offentlige, institusjoner eller bedrifter), unntatt pensjon og trygd regnes også med her.

Personer som har andre personers inntekt som viktigste kilde til livsopphold er gruppert under "inntekt av eget arbeid eller andre personers arbeid/inntekt". Dette gjelder uansett om inntekten kommer fra arbeid, pensjon, trygd eller stipend, lån mv.

Yrkesaktivitet

I Folke- og bolig telling 1980 er det innhentet oppgaver om yrkesaktiviteten både for de siste 12 månedene før tellingstidspunktet og den siste uka før tellingstidspunktet.

Som yrkesaktivitet er regnet alt arbeid som blir utført mot betaling i form av lønn, inntekt av egen bedrift, provisjon, honorarer o.l. Arbeid som familiemedlem uten fast lønn i familiebedrift (f.eks. gårdsbruk, butikk) og verneplikts-/siviltjeneste er også regnet som yrkesaktivitet.

Som yrkesaktive de siste 12 månedene er regnet personer 16 år og over som utførte yrkesaktivitet av minst 100 timers varighet i denne perioden.

Som yrkesaktive den siste uka før tellingstidspunktet er regnet personer 16 år og over som utførte yrkesaktivitet av minst 1 times varighet i denne uka. Personer som var midlertidig borte fra arbeidet hele uka på grunn av sykdom, permisjon, ferie e.l. er ikke regnet med blant de yrkesaktive.

Arbeidstid

Det er innhentet oppgaver over arbeidstida både for de siste 12 månedene før tellingstidspunktet og den siste uka før tellingstidspunktet.

Arbeidstida omfatter all tid som er medgått til yrkesaktivitet. Arbeidstid som har gått med til forberedelse i tillegg til ordinær arbeidstid, er også regnet med (f.eks. forberedelser i tillegg til ordinær undervisningstid for lærere). Tid som er brukt til skolearbeid, studier og husarbeid for egen familie, er ikke regnet med.

Fravær på grunn av sykdom, permisjon, ferie e.l. er heller ikke regnet med i arbeidstida.

Generelt om grupperingen etter næring, yrke og yrkesstatus

Personer 16 år og over med yrkesaktivitet er gruppert på næring etter arten av virksomheten til den bedrift der den enkelte arbeidet hele tiden eller lengst tid de siste 12 månedene før tellingstidspunktet. Disse personene er videre gruppert på det yrke og den yrkesstatus som de hadde hele tiden eller lengst tid i denne bedriften i 12-månedersperioden.

Personer 16 år og over med yrkesaktivitet siste uka før tellingstidspunktet er gruppert etter den næring og det yrke vedkommende oppgav å ha hatt i den bedriften som den enkelte arbeidet hele tiden eller lengst tid de siste 12 månedene før tellingstidspunktet. Det er således ikke innhentet særskilte oppgaver om de yrkesaktives næring og yrke for den siste uka før tellingstidspunktet.

Næring

Næringsgrupperingen er foretatt etter 1978-utgaven av Standard for næringsgruppering i offentlig norsk statistikk (Statistisk Sentralbyrå's Håndbøker nr. 9).

Denne standarden er i samsvar med International Standard Industrial Classification of All Economic Activities (ISIC).

I standarden er grupperingssystemet utformet som et femsifret pyramidisk system hvor hvert siffer angir et grupperingsnivå. De fem nivåene er gitt følgende betegnelser:

Næring	1-sifret kode
Næringsområde	2-sifret kode
Næringshovedgruppe	3-sifret kode
Næringsgruppe	4-sifret kode
Næringsundergruppe	5-sifret kode

Næringene på 1-sifret nivå har følgende 9 inndelinger:

1. Jordbruk, skogbruk, fiske og fangst
2. Bergverksdrift
3. Industri
4. Kraft- og vannforsyning
5. Bygge- og anleggsvirksomhet
6. Varehandel, hotell- og restaurantvirksomhet
7. Transport, lagring, post og telekommunikasjoner
8. Bank- og finansieringsvirksomhet, forsikringsvirksomhet, eiendomsdrift og forretningsmessig tjenesteyting
9. Offentlig, sosial og privat tjenesteyting.

En oversikt over den videre inndeling i næringsområder mv. finnes i Standard for næringsgruppering.

Næringsgrupperingen i 1980-tellingen er ikke direkte sammenliknbar med næringsgrupperingen i 1970-tellingen. Årsaken til dette er overgangen til ny standard for næringsgruppering i 1972. I folketellingen 1970 ble næringsgrupperingen foretatt etter 1960-utgaven av Standard for næringsgruppering.

Tabeller med sammenliknbare tall mellom tellingene i 1970 og 1980 vil bli publisert en tid etter kommuneheftene i de såkalte "tabellpakkene". Næringsoppgaver med resultater fra 1970-tellingen gruppert etter 1978-utgaven av Standard for næringsgruppering, vil da bli gitt. I folketellingen 1980 gis det næringsoppgaver ned på næringsgruppe (3-sifret kode).

Yrke

Yrkesgrupperingen er foretatt etter Standard for yrkesgruppering i offentlig norsk statistikk (utgitt av Arbeidsdirektoratet i 1965). Standarden følger i prinsippet 1958-utgaven av International Standard Classification of Occupations (ISCO).

Standarden er bygd opp slik at nær beslektede yrker er ført sammen til såkalte yrkesgrupper, som igjen danner yrkesområder. Disse yrkesområdene er ført sammen til yrkesfelt.

Hvert yrke i klassifiseringen er betegnet med 5-sifret kodenummer:

første siffer angir yrkesfeltet
 første og annet siffer angir yrkesområde
 første - tredje siffer angir yrkesgruppe
 første - femte siffer angir yrke.

Til folketellingen 1980 har Statistisk Sentralbyrå ført nye yrker inn i denne standarden. Den inndelingen i yrkesgrupper som er brukt i 1965-utgaven, er stort sett brukt også her. Videre er en del yrkesgrupper slått sammen og noen er splittet i flere grupper. En ny 3-siffergruppe er tatt med for olje- og gassarbeid. Dessuten er ledende tjenestemenn i kommunal- og fylkeskommunal administrasjon og forvaltning skilt ut som ny gruppe.

Gruppene "Lærere" og "Faglærere i praktiske yrker" er slått sammen til en gruppe.

Opgaver over yrke er i tellingen gitt med på yrkesgruppe (3-sifret kode).

Yrkesstatus

I tellingen er det brukt følgende tre grupperinger etter yrkesstatus:

1. Fast eller midlertidig ansatt
2. Selvstendig
3. Familienmedlem uten fast lønn i familiebedrift.

Personer (også medeiere) som arbeide i firmaer organisert som aksjeselskap, andelslag eller annen selskapsform med begrenset ansvar, er alltid regnet som ansatte.

En person er regnet som selvstendig dersom vedkommende drev virksomhet alene for egen regning eller sammen med andre med ubegrenset ansvar (f.eks. i ansvarlig selskap).

Gruppen "Familie-medlem uten fast lønn i familiebedrift" omfatter personer som arbeide i familievirksomhet uten fast avtalt lønn og som verken var eier eller medeier i virksomheten. Et familiemedlem uten fast lønn kan imidlertid ha vederlag for arbeidet i form av kost og losji, andel av overskott e.l.

I de tilfelle hvor ektefeller arbeide i felles virksomhet (f.eks. gårdsbruk) som ikke var organisert som aksjeselskap e.l., er den ene ektefellen regnet som selvstendig og den andre som familiemedlem uten fast lønn i familiebedrift, med mindre begge ektefellene var registrert som eiere av virksomheten.

Generelt om oppmøteplass, reisehyppighet, reisetid og transportmåte

Kjennmerkene gjelder personer 16 år og over med yrkesaktivitet i siste uka før tellingstidspunktet.

Reisehyppighet, reisetid og transportmåte gjelder yrkesaktive personer med fast oppmøteplass (se oppmøteplass).

Reisetid og transportmåte gjelder yrkesaktive personer med fast arbeidsreise (se reisehyppighet).

Oppmøteplass

Med oppmøteplass forstår en det stedet hvor vedkommende møtte fram ved arbeidssdagens start.

Personer 16 år og over med yrkesaktivitet siste uka før tellingstidspunktet er gruppert etter kommunen den faste oppmøteplassen lå i (rute 1 og 2 i personskjemaet).

Personer som i denne uka møtte på ulike arbeidssteder, var til sjøs e.l., er ikke regnet å ha fast oppmøteplass (rute 3 i personskjemaet).

Reisehyppighet

Med reisehyppighet forstås en det antall ganger vedkommende reiste fra hjemsted til arbeidssted den siste uka før tellingstidspunktet.

Hjemsted er alltid regnet som den boligadresse vedkommende er registrert bosatt på i folkeregisteret. For personer som bodde midlertidig på f.eks. hybel eller brakke i denne uka, er reisen mellom hybel, brakke og arbeidssted ikke medregnet.

For personer som var registrert bosatt på arbeidsstedet er det regnet hvor mange dager vedkommende var på arbeid siste uka før tellingstidspunktet.

Med "fast arbeidsreise" menes personer med fast oppmøteplass og som reiste minst en gang fra hjemsted til arbeidssted i uka før tellingstidspunktet.

Reisetid

Reisetid er reisetiden fra hjemsted (registrert boligadresse) til arbeidssted. Reisetiden er regnet én vei. I reisetiden er gangtid og ventetid under reisen tatt med. Det samme gjelder faste gjøremål som f.eks. å bringe barn til barnehage, dagmamma e.l. Tilfeldige gjøremål og forsinkelser er ikke regnet med.

For pendlere som bodde midlertidig på f.eks. hybel, brakke e.l., er reisetiden regnet fra hjemstedet og fram til arbeidsstedet.

Transportmåte

Med transportmåte forstås de transportmidler vedkommende til vanlig nyttet én vei fra hjemsted til arbeidssted siste uka før tellingstidspunktet.

For personer som ikke reiste på samme måte hver dag, er det regnet med den reisemåten vedkommende nyttet flest dager.

3.2. Familie og husholdningstype

Grupperingene på familie og husholdningstype refererer seg til tellingstidspunktet den 1. november 1980.

Familie

Til én og samme familie er regnet:

1. Ektepar og eventuelle ugifte barn registrert bosatt i samme privatbolig, aldershjem, pleiehjem, e.l.
2. Far/mor med ugifte barn registrert bosatt i samme privatbolig, aldershjem, pleiehjem, pensjonat, hotell e.l.
3. Hver enkelt person som ikke hører inn under noen av de to gruppene som er spesifisert ovenfor (bl.a. personer uten fast bopel). Disse personene danner således hver for seg egen familie (familie med én person).

I familier med ektepar er også tatt med eventuelle ugifte barn av bare den ene ektefellen og ugifte adoptivbarn og stebarn, men ikke fosterbarn.

Av reglene som er nevnt foran går det fram at personer (f.eks. ektefeller) som ikke var registrert bosatt i samme privatbolig, aldershjem, pleiehjem, e.l., aldri er gruppert under samme familie. Videre går det fram at gifte, separerte, skilte, enker og enkemenn ikke i noen tilfelle er regnet til samme familie som foreldrene. Når f.eks. et ektepar bor sammen med en skilt datter, danner ektefellene egen familie og datteren egen familie. Ellers kan nevnes at ugifte søsken som har felles bolig, der ingen av foreldrene er bosatt, hver for seg er regnet som særskilt familie.

Husholdningstype

Det er skilt mellom to husholdningstyper, nemlig privathusholdning og fellehusholdning.

Gruppen "Privathusholdning" omfatter personer som var registrert som bosatt i privat bolig. Denne husholdningstypen er videre splittet opp etter tallet på familier i husholdningen. Som husholdningsenhet er her regnet bolighusholdning. Denne omfatter alle bosatte i samme bolig. Av dette følger at antall privathusholdninger er det samme som antall boliger i tellingen.

Til felleleshusholdning er regnet forpleide som var registrert bosatt i aldershjem, barnehjem, pleiehjem e.l.

Betjeningspersonale bosatt ved felleleshusholdninger er alltid gruppert under privathusholdning. Det samme gjelder militært personell som var bosatt i militærforlegning.

3.3. Boligkjennemerker

Boligkjennemerkene refererer seg til den boligen der den enkelte var registrert bosatt 1. november 1980.

Bolig (leilighet mv.)

Med leilighet menes f.eks. rekkehusleilighet, leilighet i tomannsbolig, leilighet i leiegård, blokkleilighet, hybelleilighet og hybel med egen inngang. Enebolig regnes også som leilighet.

Hybler uten egen inngang er som hovedregel ikke regnet som egen leilighet.

I hybelbygg er imidlertid hver enkelt hybel alltid regnet som leilighet. Dette gjelder også når flere hybler har felles gang, hall, bad og/eller kjøkken.

Videre er hybler for sykepleiere, legeboliger og rom som disponeres av privathusholdninger i sykehus, militærforlegninger eller felleleshusholdninger, alltid regnet som egne leiligheter.

Til en bolig er som hovedregel regnet rom som er bygd (eller ombygd) til bruk for én eller flere personer med fellesskap i kost og losji, og hvor det er adkomst til rommene (rommet) uten at en må gå gjennom en annen bolig.

En bolig vil derfor som regel falle sammen med begrepet leilighet.

I enkelte tilfelle vil en bolig omfatte mer enn én leilighet. Dersom f.eks. ugifte barn bor i egen leilighet (hybel med egen inngang e.l.), men på samme adresse som foreldrene, er som hovedregel barna regnet å høre til samme bolig som foreldrene. I dette tilfelle utgjøres boligen av leiligheten som foreldrene bor i og leiligheten barna bor i. Bare dersom barna er registrert som egen familie i folkeregisteret, er leilighetene regnet som særskilte boliger.

Hybler uten egen inngang som ikke ligger i hybelbygg, institusjon e.l. og som bebos av personer som er registrert i folkeregisteret på vedkommende adresse, er alltid regnet til samme bolig som hovedleiligheten.

Med privatbolig er ment boliger som ikke er bebodd av forpleide i aldershjem, barnehjem og andre felleleshusholdninger. Boliger for ansatte (f.eks. sykepleiere) ved institusjoner er således regnet som privatboliger. Det samme gjelder boliger for befal mv. i militærforlegninger.

Det er ikke innhentet oppgaver for boliger som ikke er privatboliger.

I tabellene er "privatboligene" for enkelthets skyld kalt "boliger".

Rom

Opgavene over tall på rom refererer seg til boliger som er med i tellingen, og omfatter beboelsesrom på 6 m² eller mer, og som kan nyttes året rundt. Kjøkken, bad, entré, hall, alkove, hems, trimrom, vaskerom og rom som bare nyttes til næringsvirksomhet (f.eks. kontor) er ikke med.

I 1980-tellingen er det ikke innhentet spesifiserte oppgaver over antall rom i boliger med "mer enn 8 rom", slik som det ble gjort i tellingen i 1970.

I oppgavene for "rom i alt" er tallene for antall rom i boliger med mer enn 8 rom derfor beregnet. For hver enkelt kommune er det laget gjennomsnittstall fra 1970-tellingen, (dvs. gjennomsnittlig antall rom i boliger med mer enn 8 rom). Dette gjennomsnittstallet er brukt for å fastlegge antall rom for boliger med mer enn 8 rom i 1980-tellingen.

Areal

Med boligens areal er ment nettoareal. I tillegg til beboelsesrom på 6 m² eller mer er også tatt med kjøkken, bad, entré, hall o.l.

Rom som er felles for to eller flere boliger, f.eks. felles gang, hall, bad e.l., er ikke regnet med i arealet.

Eie-/leieform

Som eiere er også regnet personer som eier aksje eller andel som gir borett.

Med "vanlig leiekontrakt" menes at vedkommende leier en bolig av en eier etter de regler og avtaler som følger av husleieloven. Vanlig leieforhold uten skriftlig kontrakt er også regnet med her.

Kjøkken

Med kjøkken menes i tellingen en del av boligen som er avgrenset fra andre deler av den, og hvor det er installert utstyr til matlaging for beboerne. Kjøkkenet kan være et eget rom, men trenger ikke være det.

Dersom flere boliger har felles kjøkken, f.eks. hybler i et hybelbygg, er alle boligene regnet å være uten kjøkken.

I størrelsen på kjøkkenet er også medregnet gulvplass til benker, skap o.l.

Viktigste kilde til oppvarming

Dersom to eller flere kilder er like viktige for boligens oppvarming, er begge (alle) disse regnet med.

Husholdningen disponerer bil

Med å disponere bil menes i tellingen å eie/leie bil eller å ha mulighet til privat bruk av f.eks. firmabil.

Stasjonsvogn og varevogn er regnet som personbil bare dersom den brukes også til privatkjøring.

Hustype

Som hus er som hovedregel regnet bygninger som fra kjeller til loft er atskilt fra andre bygninger.

Hver enkelt blokk er derimot regnet som ett hus, selv om det fra kjeller til loft er skillevegg(er) uten gjennomgang i blokken.

I rekkehus er hele rekken av boliger regnet som ett hus.

Som frittliggende enebolig er regnet enebolig med minst en halv meters avstand til nærmeste hus.

Som hustype "enebolig" er også regnet frittliggende eneboliger som inneholder en hybelleilighet, og/eller der ett eller flere rom er brukt som hybel.

Rekkehus er hus med leiligheter som har minst én vegg eller en del av en vegg felles med en annen leilighet. Hus i kjede er hus som er forbundet med et annet hus med garasje, carport, svalgang o.l. Terrassehus er hus med leiligheter som er bygd sammen i en bakkeskråning, og der flere av leilighetene har hele eller deler av taket til leiligheten under som terrasse.

Horisontalt delt tomannsbolig er hus med to vanlige leiligheter (som kan ha ulik størrelse) og hvor den ene leiligheten ligger i en etasje over den annen.

Annet boligbygg med mindre enn 3 etasjer omfatter også eneboliger med mindre enn en halv meters avstand mellom husene.

Gruppen "forretningsbygg mv." omfatter hus hvor halvparten eller mindre av golvarealet nyttes til privatbolig.

Som bygg for felleleshusholdning er regnet hus hvor det for bosatte og/eller midlertidig tilstedeværende er organisert felleleshusholdning.

Opgaver over tall på boliger, rom og bosatte i bygg for felleleshusholdning omfatter bare privatboliger, rom og bosatte i disse boligene.

Byggeår

Med byggeår menes det året da minst halvparten av boligene i huset var ferdig til innflytting. Hus som er ombygd, er gruppert etter opprinnelig byggeår.

Gjennomsnittstall

Bosatte pr. bolig er lik tallet på bosatte i privatboliger dividert med tallet på privatboliger.

Rom pr. bolig er lik tallet på rom (kjøkken ikke medregnet) i privatboliger dividert med tallet på disse boligene.

Bosatte pr. rom er lik tallet på bosatte i privatboliger dividert med tallet på rom (kjøkken er ikke medregnet) i privatboliger.

3.4. Inndelingen i grunnkretser

Grunnkretsinnndelingen til bruk i folketellingen er foretatt av Byrået i samarbeid med kommunene og brukere av statistikk på regionalt nivå.

Følgende kriterier er lagt til grunn for utarbeidingen av grunnkretsene:

1. Utgangspunktet for grunnkretsinnndelingen er som regel inndelingen i folketellingskretser i 1970. Dersom inndelingen fra 1970 er endret, er det lagt vekt på at grupper av grunnkretser kan sammenliknes med en eller flere tidligere folketellingskretser.
2. Grunnkretsene er utformet slik at de kan være stabile over en rimelig tidsperiode.
3. Grunnkretsene skal bestå av et sammenhengende geografisk område.
4. Grunnkretsene bør være mest mulig ensartet når det gjelder natur- og næringsgrunnlag, kommunikasjonsforhold og bygningsmessig struktur.
5. Folketall og areal bør ikke variere for sterkt. Folketallet kan variere fra under 100 i sterkt spredtbygde strøk til over 1 000 i de tette utbygde byområdene.

Fordi grunnkretsinnndelingen skal være mest mulig stabil, er den ikke knyttet sammen med en avgrensning av tettbygde strøk, da disse grensene stadig må endres.

Tettstedsavgrensningen er ført videre uavhengig av grunnkretsinnndelingen. Retningslinjene for tettstedsavgrensningen følger i store trekk den som ble praktisert i 1960 og 1970. Hovedkriteriet ved avgrensningen av tettsted er at avstanden mellom husene i en husklynge ikke skal være over 50 meter, men det er tillatt skjønsmessige avvik for områder som ikke kan eller skal bebygges som f.eks. lagerplasser, idrettsanlegg, parker o.l. Området må ha minst 200 bosatte på tellingstidspunktet.

Det er ikke stilt noe krav om at grensene for grunnkretsene skal falle sammen med grensene for kirkesogn, skole- eller valgkretser.

Opgaver over grunnkretser grupperes også til delområder (bydeler/bygdeler). Disse delområdene består vanligvis av 1 000-3 000 personer i spredtbygde strøk og 3 000-5 000 personer i tettbygde strøk. Et delområde kan f.eks. være et område som sogner til et lokalt sentrum i en kommune.

En oversikt som viser forholdet mellom grunnkretser i 1980 og tellingskretser i 1970, er vist i vedlegg 1.

Kart som viser omfanget av grunnkretsene og tettstedsavgrensningene som det blir gitt resultater for i dette heftet, er vist i vedleggene 2 og 3.

For en nærmere orientering om grunnkretsene mv. vises til heftene "Grunnkretser og tettsteder. Dokumentasjon 1980".

4. BRUK AV TABELLENE

Dette heftet inneholder tabeller for den enkelte kommune. Tabellene i kommuneheftene er inndelt i seks hovedgrupper.

Tabellene 1-3 gir resultater for enkelte demografiske kjennetegn.

Tabellene 4-10 gir hovedresultater for utdanning, yrke, næring, arbeidstid mv. Tabellene 4-7 refererer seg til de siste 12 månedene før tellingstidspunktet. Tabellene 8-10 gir oppgaver for kjennemerker som knytter seg til siste uka før tellingstidspunktet.

Tabellene 11-18 gir resultater for boligdelen av tellingen.

Tabellene 19-21 gir resultater for familier og privathusholdninger.

Tabellene 22-24 gir hovedresultater for befolkning, yrkesaktivitet og boliger på grunnkrets.

5. MERKNADER TIL TABELLENE

Tabell 1:

I tabell 1 har en generelt tatt sikte på å gi tall tilbake til 1801 etter kommuneinndelingen i 1980. Over et så langt tidsrom har det imidlertid skjedd så mange endringer i kommuneinndelingen at det for de fleste kommuner er vanskelig å gi en sammenliknbar tallserie for hele perioden. For de folketellingene hvor det ikke har vært mulig å gi eksakte folketall, inneholder tabellen tall som er beregnet av Norsk Samfunnsvitenskapelig Datatjeneste. Disse tallene er framkommet ved at folketallene for tidligere år er justert på basis av antall personer som blir overført fra en kommune til en annen ved grensereguleringer. Det henvises til NSD for nærmere dokumentasjon.

I 1951 ble et område overført fra Lier til Drammen bykommune. Mellom folketellingene i 1960 og 1970 ble igjen en del av Lier overført til Drammen.

1)
 TABELL 1. FOLKEMENGDEN VED FOLKETELLINGENE 1801 - 1980

ÅR	FOLKE- MENGDE	ÅR	FOLKE- MENGDE	ÅR	FOLKE- MENGDE	ÅR	FOLKE- MENGDE	ÅR	FOLKE- MENGDE	ÅR	FOLKE- MENGDE
1801 ..	(2579)	1835 ..	(4177)	1865 ..	(5423)	1900 ..	(6630)	1930 ..	(10981)	1960 ..	13375
1815 ..	(2512)	1845 ..	(4513)	1875 ..	(5616)	1910 ..	(7173)	1946 ..	(10931)	1970 ..	15130
1825 ..	(3030)	1855 ..	(4974)	1890 ..	(6120)	1920 ..	(9235)	1950 ..	11679	1980 ..	17932

1) TALLENE I PARENTES ER BEREGNEDE TALL FRA NORSK SAMFUNNSVITENSKAPELIG DATATJENESTE. SE ELLERS MERKNADER TIL TABELL 1 PÅ SIDE 18.

TABELL 2. FOLKEMENGDEN ETTER KJØNN, EKTESKAPELIG STATUS OG ALDER. 1/11 1980

ALDER	I ALT	MENN					KVINNER				
		I ALT	UGIFTE	GIFTE	SEPARERTE ENKEMENN OG SKILTE	I ALT	UGIFTE	GIFTE	ENKER	SEPARERTE OG SKILTE	
I ALT	17932	9079	4250	4295	202	332	8853	3478	4285	707	383
0- 6 ÅR .	1603	819	819	-	-	-	784	784	-	-	-
7-15 " .	2711	1412	1412	-	-	-	1299	1299	-	-	-
16-19 " .	1000	516	515	1	-	-	484	470	14	-	-
20-24 " .	1280	651	550	97	-	4	629	399	217	-	13
25-29 " .	1227	624	243	358	-	23	603	121	440	-	42
30-39 " .	2920	1481	166	1200	1	114	1439	70	1252	7	110
40-49 " .	1901	969	90	793	8	78	932	46	776	31	79
50-59 " .	2001	1038	146	825	15	52	963	67	770	67	59
60-66 " .	1273	630	99	481	23	27	643	51	430	130	32
67-69 " .	471	228	40	169	13	6	243	29	127	72	15
70-79 " .	1107	521	128	308	60	25	586	95	225	242	24
80 ÅR OG OVER	438	190	42	63	82	3	248	47	34	158	9

TABELL 3. FOLKEMENGDEN ETTER TROSSAMFUNN/VIKTIGSTE KILDE TIL LIVSOPPHOLD, KJØNN OG ALDER. 1/11 1980

KJØNN OG ALDER	I ALT	TROSSAMFUNN				VIKTIGSTE KILDE TIL LIVSOPPHOLD				
		DEN NORSKE KIRKE	TROS- SAMFUNN UTENFOR DEN NORSKE KIRKE	IKKE TIL- SLUTTET NOE TROS- SAMFUNN	UOPP- GITT TROS- SAMFUNN	INNTEKT AV EGET ELLER ANDRE PERSONERS ARBEID	PENSJON/ TRYGD	STIPEND, LÅN, FORMUE E.L.	VERNE- PLIKTS-/ SIVIL- TJENESTE	UOPPGITT KILDE TIL LIVSOPP- HOLD
I ALT	17932	15665	560	544	1163	13795	2689	267	93	1088
MENN	9079	7906	258	323	592	7131	1230	133	93	492
0- 6 ÅR	819	673	20	25	101	819	-	-	-	-
7-15 "	1412	1182	30	28	172	1412	-	-	-	-
16-19 "	516	470	18	13	15	440	4	8	7	57
20-24 "	651	571	22	29	29	442	7	80	81	41
25-29 "	624	511	32	56	25	556	11	23	2	32
30-39 "	1481	1245	61	91	84	1380	19	9	3	70
40-49 "	969	866	22	41	40	855	43	1	-	70
50-59 "	1038	943	21	26	48	790	156	3	-	89
60-66 "	630	589	12	8	21	367	196	2	-	65
67-69 "	228	210	4	-	14	48	162	1	-	17
70-79 "	521	476	9	6	30	19	464	4	-	34
80 ÅR OG OVER ...	190	170	7	-	13	3	168	2	-	17
KVINNER ..	8853	7759	302	221	571	6664	1459	134	-	596
0- 6 ÅR	784	626	27	19	112	784	-	-	-	-
7-15 "	1299	1100	23	17	159	1299	-	-	-	-
16-19 "	484	443	14	5	22	417	4	9	-	54
20-24 "	629	545	31	35	18	490	18	86	-	35
25-29 "	603	503	26	50	24	534	17	21	-	31
30-39 "	1439	1268	60	52	59	1308	44	5	-	82
40-49 "	932	849	39	13	31	796	48	3	-	85
50-59 "	963	877	33	18	35	692	145	2	-	124
60-66 "	643	594	17	7	25	313	218	2	-	110
67-69 "	243	218	5	3	17	23	205	1	-	14
70-79 "	586	527	16	1	42	7	538	2	-	39
80 ÅR OG OVER ...	248	209	11	1	27	1	222	3	-	22

TABELL 4. PERSONER 16-66 ÅR ETTER YRKESAKTIVITET, ARBEIDSTID, KJØNN OG HØYESTE UTDANNING. 1/11 79 - 31/10 80

KJØNN OG HØYESTE UTDANNING	IKKE YRKESAKTIVE				YRKESAKTIVE				1 000 TIMER OG OVER	UOPP- GITT ARB.- TID	
	I ALT		AV DETTE GIFTE	I ALT	100-499 TIMER		500-999 TIMER				
	I ALT	I ALT			I ALT	AV DETTE GIFTE	I ALT	AV DETTE GIFTE			
I ALT	11602	2430	1430	9172	1185	520	1019	682	6462	4704	506
MENN I ALT	5909	682	197	5227	387	66	245	67	4313	3248	282
BARNESKOLENIVÅ, 1-6 ÅR	11	1	1	10	1	1	1	-	8	5	-
UNGDOMSSKOLENIVÅ, 7-9 ÅR, I ALT ..	2660	443	144	2217	187	38	76	30	1793	1386	161
FOLKESKOLEUTDANNING	1241	306	113	935	32	20	28	20	789	649	86
9-ÅRIG UNGDOMSSKOLE	443	78	2	365	130	2	33	3	184	54	18
UNGDOMSSKOLENIVÅ ELLERS	976	59	29	917	25	16	15	7	820	683	57
GYMNASNIVÅ I, 10 ÅR, I ALT	1117	85	16	1032	79	7	48	9	856	587	49
ALLMENT FAGFELT	404	37	6	367	37	2	14	1	297	227	19
INDUSTRI, HÅNDVERK OG TEKNIKK ..	295	32	2	263	17	1	24	5	207	103	15
SAMFERDSEL	49	3	2	46	-	-	-	-	45	35	1
HELSEVERN	19	1	1	18	2	1	-	-	16	7	-
JORDBRUK, SKOGBRUK OG FISKE ...	185	6	3	179	11	3	2	1	161	126	5
TJENESTEYTING OG FORSVAR	76	3	2	73	-	-	2	1	67	50	4
GYMNASNIVÅ I ELLERS	89	3	-	86	12	-	6	1	63	39	5
GYMNASNIVÅ II, 11-12 ÅR, I ALT ..	979	43	14	936	73	8	81	12	746	512	36
ALLMENT FAGFELT	311	21	3	290	44	3	34	2	197	113	15
ADMINISTRASJON OG ØKONOMI	149	3	-	146	7	-	13	1	123	85	3
INDUSTRI, HÅNDVERK OG TEKNIKK ..	358	10	5	348	14	4	24	8	297	218	13
SAMFERDSEL	33	3	2	30	2	-	2	-	24	19	2
HELSEVERN	3	-	-	3	-	-	-	-	3	3	-
JORDBRUK, SKOGBRUK OG FISKE ...	65	3	3	62	4	1	5	-	51	28	2
TJENESTEYTING OG FORSVAR	44	2	-	42	-	-	3	1	38	36	1
GYMNASNIVÅ II ELLERS	16	1	1	15	2	-	-	-	13	10	-
UNIVERSITETS- OG HØGSKOLENIVÅ I, 13-14 ÅR I ALT	499	24	10	475	31	7	24	9	406	336	14
UNDERVISNING	31	1	1	30	3	1	1	1	25	21	1
ADMINISTRASJON, ØKONOMI, SAMFUNNSVITENSKAP OG JUS	99	4	2	95	10	3	6	1	76	57	3
NATURVITENSKAP OG TEKNIKK	270	6	5	264	5	1	8	5	242	218	9
HELSEVERN	25	2	1	23	1	-	2	-	19	15	1
UNIV.- OG HØGSKOLENIVÅ I ELLERS	74	11	1	63	12	2	7	2	44	25	-
UNIV.- OG HØGSKOLENIVÅ II, III OG FORSKERNIVÅ, OVER 14 ÅR, I ALT ..	463	6	4	457	8	4	13	7	421	361	15
UNDERVISNING	71	1	-	70	1	-	3	1	64	51	2
ADMINISTRASJON, ØKONOMI, SAMFUNNSVITENSKAP OG JUS	94	1	1	93	1	-	2	1	86	73	4
NATURVITENSKAP OG TEKNIKK	189	1	1	188	3	2	7	4	175	157	3
UNIV.- OG HØGSKOLENIVÅ II, III OG FORSKERNIVÅ ELLERS	109	3	2	106	3	2	1	1	96	80	6
UOPPGITT, INGEN UTDANNING OG UTDANNING PÅ FØRSKOLENIVÅ	180	80	8	100	8	1	2	-	83	61	7
KVINNER I ALT	5693	1748	1233	3945	798	454	774	615	2149	1456	224
BARNESKOLENIVÅ, 1-6 ÅR	4	3	2	1	:	:	:	:	:	:	:
UNGDOMSSKOLENIVÅ, 7-9 ÅR, I ALT ..	2937	1109	759	1828	387	221	356	296	966	708	119
FOLKESKOLEUTDANNING	1237	548	381	689	104	84	128	107	405	313	52
9-ÅRIG UNGDOMSSKOLE	441	163	50	278	146	18	40	19	80	23	12
UNGDOMSSKOLENIVÅ ELLERS	1259	398	328	861	137	119	188	170	481	372	55
GYMNASNIVÅ I, 10 ÅR, I ALT	1310	317	253	993	191	125	177	137	571	357	54
ALLMENT FAGFELT	743	208	186	535	106	86	115	93	284	224	30
INDUSTRI, HÅNDVERK OG TEKNIKK ..	64	18	12	46	7	3	3	3	32	17	4
SAMFERDSEL	28	6	4	22	3	3	4	4	14	9	1
HELSEVERN	143	15	11	128	15	13	22	16	86	50	5
JORDBRUK, SKOGBRUK OG FISKE ...	14	4	2	10	-	-	1	1	9	5	-
TJENESTEYTING OG FORSVAR	104	27	14	77	22	8	9	3	43	9	3
GYMNASNIVÅ I ELLERS	214	39	24	175	38	12	23	17	103	43	11
GYMNASNIVÅ II, 11-12 ÅR, I ALT ..	706	151	103	555	129	53	111	73	287	163	28
ALLMENT FAGFELT	393	92	59	301	92	32	54	28	140	76	15
ADMINISTRASJON OG ØKONOMI	83	17	10	66	12	5	11	3	39	16	4
INDUSTRI, HÅNDVERK OG TEKNIKK ..	30	8	7	22	5	1	4	3	12	11	1
SAMFERDSEL	2	:	:	:	:	:	:	:	:	:	:
HELSEVERN	128	23	19	105	10	9	29	29	58	42	8
JORDBRUK, SKOGBRUK OG FISKE ...	14	:	:	12	:	:	:	:	8	:	:
TJENESTEYTING OG FORSVAR	39	7	6	32	7	5	7	5	18	10	-
GYMNASNIVÅ II ELLERS	17	2	1	15	1	-	3	3	11	5	-
UNIVERSITETS- OG HØGSKOLENIVÅ I, 13-14 ÅR, I ALT	450	84	69	366	55	34	85	70	212	146	14
UNDERVISNING	119	16	14	103	8	8	26	24	67	53	2
ADMINISTRASJON, ØKONOMI, SAMFUNNSVITENSKAP OG JUS	125	26	23	99	13	6	25	17	55	36	6
NATURVITENSKAP OG TEKNIKK	19	7	5	12	3	1	1	1	8	6	-
HELSEVERN	115	16	14	99	13	12	23	20	60	38	3
UNIV.- OG HØGSKOLENIVÅ I ELLERS	72	19	13	53	18	7	10	8	22	13	3
UNIV.- OG HØGSKOLENIVÅ II, III OG FORSKERNIVÅ, OVER 14 ÅR, I ALT ..	176	20	15	156	28	15	32	28	93	66	3
UNDERVISNING	103	7	6	96	16	8	23	21	56	37	1
ADMINISTRASJON, ØKONOMI, SAMFUNNSVITENSKAP OG JUS	14	-	-	14	1	1	1	1	12	8	-
NATURVITENSKAP OG TEKNIKK	13	3	2	10	3	2	2	2	5	5	-
UNIV.- OG HØGSKOLENIVÅ II, III OG FORSKERNIVÅ ELLERS	46	10	7	36	8	4	6	4	20	16	2
UOPPGITT, INGEN UTDANNING OG UTDANNING PÅ FØRSKOLENIVÅ	110	64	32	46	8	6	12	10	20	16	6

TABELL 5. PERSONER 16 ÅR OG OVER, ETTER YRKESAKTIVITET, ARBEIDSTID, KJØNN OG ALDER. 1/11 79 - 31/10 80

KJØNN OG ALDER	I ALT	IKKE YRKES- AKTIVE	YRKESAKTIVE						PRO- SENT YRKES- AKTIVE
			I ALT	ARBEIDSTID. TIMER					
				100- 499	500- 999	1 000- 1 299	1 300 OG OVER	UOPP- GITT	
I ALT	13618	4202	9416	1252	1051	750	5820	543	69,1
MENN I ALT	6848	1444	5404	435	266	216	4179	308	78,9
16-19 ÅR	516	111	405	198	85	17	87	18	78,5
AV DETTE GIFTE	1	:	:	:	:	:	:	:	:
20-24 ÅR	651	51	600	88	62	28	396	26	92,2
AV DETTE GIFTE	97	3	94	8	8	5	70	3	96,9
25-29 ÅR	624	33	591	21	31	35	477	27	94,7
AV DETTE GIFTE	358	5	353	7	11	18	305	12	98,6
30-39 ÅR	1481	53	1428	23	25	43	1256	81	96,4
AV DETTE GIFTE	1200	14	1186	11	14	25	1078	58	98,8
40-49 ÅR	969	69	900	15	10	33	799	43	92,9
AV DETTE GIFTE	793	19	774	7	8	25	700	34	97,6
50-59 ÅR	1038	179	859	20	13	26	746	54	82,8
AV DETTE GIFTE	825	72	753	15	10	19	668	41	91,3
60-66 ÅR	630	186	444	22	19	22	348	33	70,5
67-69 ÅR	228	137	91	23	9	8	39	12	39,9
70 ÅR OG OVER	711	625	86	25	12	4	31	14	12,1
KVINNER I ALT	6770	2758	4012	817	785	534	1641	235	59,3
16-19 ÅR	484	164	320	197	45	17	43	18	66,1
AV DETTE GIFTE	14	8	6	2	2	-	2	-	42,9
20-24 ÅR	629	130	499	113	73	43	247	23	79,3
AV DETTE GIFTE	217	67	150	32	25	10	76	7	69,1
25-29 ÅR	603	176	427	78	75	46	209	19	70,8
AV DETTE GIFTE	440	151	289	63	62	32	122	10	65,7
30-39 ÅR	1439	408	1031	189	255	149	376	62	71,6
AV DETTE GIFTE	1252	370	882	175	236	132	290	49	70,4
40-49 ÅR	932	207	725	91	148	118	332	36	77,8
AV DETTE GIFTE	776	171	605	80	137	103	258	27	78,0
50-59 ÅR	963	312	651	86	117	109	302	37	67,6
AV DETTE GIFTE	770	232	538	68	107	95	239	29	69,9
60-66 ÅR	643	351	292	44	61	46	112	29	45,4
67-69 ÅR	243	202	41	11	7	4	12	7	16,9
70 ÅR OG OVER	834	808	26	8	4	2	8	4	3,1

TABELL 6. YRKESAKTIVE 16 ÅR OG OVER, ETTER ALDER OG NÆRING. 1/11 79 - 31/10 80

NÆRING	I ALT	ALDER. ÅR									PROSENT AV DE YRKES- AKTIVE
		70 OG OVER									
		16-19	20-24	25-29	30-39	40-49	50-59	60-66	67-69	OVER	
I ALT	9416	725	1099	1018	2459	1625	1510	736	132	112	100,0
JORDBRUK	868	86	69	55	164	133	171	109	42	39	9,2
SKOGBRUK	36	9	1	2	5	5	4	5	1	4	0,4
FISKE OG FANGST	2	-	1	-	1	-	-	-	-	-	-
BERGVERKSDRIFT	32	2	3	3	9	6	8	1	-	-	0,3
INDUSTRI I ALT	2101	158	176	205	540	369	402	202	33	16	22,3
PRODUKSJON AV NÆRINGSMIDLER, DRIKKEVARER OG TOBAKKSVARER	222	33	21	16	47	41	35	22	7	-	-
PRODUKSJON AV TEKSTILVARER, BEKLEDNINGSVARER, LÆR OG LÆRVARER ..	77	5	3	3	24	13	16	12	1	-	-
PRODUKSJON AV TREVARER	65	7	6	8	7	11	7	9	5	5	-
TREFOREDLING, GRAFISK PRODUKSJON OG FORLAGSVIRKSOMHET	213	17	18	21	61	34	38	17	2	5	-
PROD. AV KJEMISKE PROD., MINERAL- OLJE-, KULL-, GUMMI- OG PLASTPROD. .	461	34	37	45	101	87	100	48	6	3	-
PRODUKSJON AV MINERALSKE PRODUKTER .	90	3	5	12	21	16	22	10	1	-	-
PRODUKSJON AV METALLER	17	1	2	1	6	1	5	1	-	-	-
PRODUKSJON AV VERKSTEDPRODUKTER	948	58	84	97	269	166	177	83	11	3	-
INDUSTRIPRODUKSJON ELLERS	8	-	-	2	4	-	2	-	-	-	-
KRAFT- OG VANNFORSYNING	63	2	4	8	11	14	13	7	3	1	0,7
BYGGE- OG ANLEGGSVIRKSOMHET	699	69	92	85	155	121	101	60	11	5	7,4
VAREHANDEL	1302	137	149	141	362	241	174	72	11	15	13,8
HOTELL- OG RESTAURANTDRIFT	108	18	18	11	26	17	8	7	3	-	1,1
LANDTRANSPORT	288	8	29	34	69	54	58	30	3	3	3,1
SJØTRANSPORT	84	6	11	13	29	14	11	-	-	-	0,9
TRANSPORT ELLERS, LAGRING, POST OG TELEKOMMUNIKASJONER	234	12	39	35	71	39	31	6	1	-	2,5
BANK- OG FINANSIERINGSVIRKSOMHET .	103	5	22	21	34	10	3	7	-	1	1,1
FORSIKRINGSVIRKSOMHET, EIENDOMSDRIFT OG FORRETN.MESSIG TJENESTEYTING	328	9	36	40	132	53	38	13	3	4	3,5
OFFENTLIG ADMINISTRASJON, FORSVAR, POLITI OG RETTSVESEN	560	30	138	69	125	84	77	31	4	2	5,9
RENOVASJON OG REINGJØRING	61	10	10	14	12	7	8	-	-	-	0,6
UNDERSØKING OG FORSKNINGSVIRKSOMHET .	499	2	20	50	219	109	69	27	1	2	5,3
HELSE- OG ANDRE SOSIALTJENESTER	1669	114	236	197	396	282	281	134	14	15	17,7
KULTURELL TJ.YTING, UNDERH. OG SPORT .	56	8	3	5	20	11	6	3	-	-	0,6
PERSONLIG TJENESTEYTING	236	33	33	22	61	39	31	12	1	4	2,5
UOPPGITT NÆRING	87	7	9	8	18	17	16	10	1	1	0,9

TABELL 7. YRKESAKTIVE 16 ÅR OG OVER, ETTER KJØNN, ARBEIDSTID OG NERING/YRKESFELT. 1/11 79 - 31/10 80

I ALT	MENN						KVINNER					
	I ALT	100-	500-	1 000	UOPP- GITT ARB.- TID	I ALT	100-	500-	1 000	UOPP- GITT ARB.- TID		
		499	999	TIMER OG OVER			499	999	TIMER OG OVER			
I ALT	9416	5404	435	266	4395	308	4012	817	785	2175	235	
NÆRING												
JORDBRUK	868	478	67	18	363	30	390	117	73	170	30	
SKOGBRUK	36	34	12	3	17	2	2	:	:	:	:	
FISKE OG FANGST	2	2	:	:	:	:	-	-	-	-	-	
BERGVERKSDRIFT	32	26	2	-	21	3	6	:	:	:	:	
INDUSTRI I ALT	2101	1609	119	64	1328	98	492	71	76	314	31	
PRODUKSJON AV NÆRINGSMIDLER, DRIKKEVARER OG TOBAKKSVARER	222	130	22	7	95	6	92	18	15	55	4	
PRODUKSJON AV TEKSTILVARER, BE- KLEDNINGSVARER, LÆR OG LÆRVARER .	77	44	3	1	40	-	33	5	8	14	6	
PRODUKSJON AV TREVARER	65	61	4	8	47	2	4	1	1	2	-	
TREFØDDELING, GRAFISK PRODUKSJON OG FORLAGSVIRKSOMHET	213	154	20	7	111	16	59	5	10	39	5	
PRODUKSJON AV KJEMISKE PRODUKTER, MINERALOLJE-, KULL-, GUMMI- OG PLASTPRODUKTER	461	334	21	8	278	27	127	15	15	89	8	
PRODUKSJON AV MINERALSKE PRODUKTER	90	79	3	2	68	6	11	2	3	6	-	
PRODUKSJON AV METALLER	17	15	-	-	14	1	2	:	:	:	:	
PRODUKSJON AV VERKSTEDPRODUKTER .	948	785	46	31	668	40	163	24	24	107	8	
INDUSTRIPRODUKSJON ELLERS	8	7	-	-	7	-	1	:	:	:	:	
KRAFT- OG VANNFORSYNING	63	52	-	2	45	5	11	2	1	8	-	
BYGGE- OG ANLEGGSVIRKSOMHET	699	659	50	40	528	41	40	9	6	23	2	
VAREHANDEL	1302	697	52	30	575	40	605	132	115	336	22	
HOTELL- OG RESTAURANTDRIFT	108	25	1	2	20	2	83	25	20	30	8	
LANDTRANSPORT	288	251	9	10	218	14	37	12	5	18	2	
SJØTRANSPORT	84	73	5	9	54	5	11	1	-	8	2	
TRANSPORT ELLERS, LAGRING, POST OG TELEKOMMUNIKASJONER	234	152	8	8	129	7	82	12	10	54	6	
BANK- OG FINANSIERINGSVIRKSOMHET ..	103	41	3	2	33	3	62	12	7	41	2	
FORSIKRINGSVIRKSOMHET, EIENDOMS- DRIFT OG FORRETNINGSMESSIG TJENESTEYTING	328	202	13	6	175	8	126	19	28	72	7	
OFFENTLIG ADMINISTRASJON, FORSVAR, POLITI OG RETTSVESEN	560	358	19	23	304	12	202	28	38	121	15	
RENOVASJON OG REINGJØRING	61	21	:	:	14	:	40	14	9	12	5	
UNDERVISNING OG FØRSKNINGS- VIRKSOMHET	499	184	8	14	155	7	315	66	90	147	12	
HELSE- OG ANDRE SOSIALTJENESTER ...	1669	355	41	21	273	20	1314	251	266	727	70	
KULTURELL TJENESTEYTING, UNDERHOLD- NING OG SPORT	56	34	8	-	25	1	22	5	6	10	1	
PERSONLIG TJENESTEYTING	236	108	8	8	88	4	128	29	26	60	13	
UOPPGITT NÆRING	87	43	5	5	29	4	44	10	6	21	7	
YRKESFELT												
TEKNISK, VITENSKAPELIG, HUMANIS- TISK OG KUNSTNERISK ARBEID	2097	927	54	41	794	38	1170	196	252	671	51	
ADMINISTRASJONS- OG FORVALTNINGS- ARBEID, BEDRIFTS- OG ORGANISASJONS- LEDELSE I ALT	449	386	7	4	364	11	63	2	8	52	1	
OFFENTLIG ADMINISTRASJONS- OG FORVALTNINGSARBEID	102	69	-	-	65	4	33	2	5	26	-	
BEDRIFTS- OG ORGANISASJONSLEDELSE	347	317	7	4	299	7	30	-	3	26	1	
KONTORARBEID	880	180	12	4	158	6	700	94	124	452	30	
HANDELSARBEID	790	396	21	20	341	14	394	105	78	200	11	
JORDBRUKS-, SKOGBRUKS- OG FISKEARBEID	837	544	85	25	408	26	293	99	62	115	17	
GRUVE- OG SPRENGNINGSARBEID M.M. ..	12	12	2	1	9	-	-	-	-	-	-	
TRANSPORT OG KOMMUNIKASJONSARBEID .	589	482	33	23	406	20	107	18	17	63	9	
INDUSTRI-, BYGGE- OG ANLEGG- ARBEID I ALT	2115	1865	137	98	1542	88	250	29	30	176	15	
JERN- OG METALLVAREARBEID	536	517	23	31	447	16	19	1	1	17	-	
ELEKTROARBEID	286	249	14	11	214	10	37	3	3	28	3	
TREARBEID	267	267	26	18	214	9	-	-	-	-	-	
NÆRINGSMIDDELARBEID	75	56	12	2	40	2	19	2	4	12	1	
MASKIN- OG MOTORDRIFT	118	115	6	3	95	11	3	-	1	2	-	
LASTE-, LOSSE- OG LAGERARBEID ...	123	115	21	9	80	5	8	1	2	5	-	
INDUSTRI-, BYGGE- OG ANLEGGARBEID ELLERS	710	546	35	24	452	35	164	22	19	112	11	
SERVICEARBEID	1002	202	23	12	160	7	800	222	195	330	53	
MILITÆRT ARBEID, UOPPGITT ELLER IKKE IDENTIFISERBART YRKE	645	410	61	38	213	98	235	52	19	116	48	

TABELL 8. YRKESAKTIVE 16 ÅR OG OVER I ARBEID I UKA 25/10 - 31/10 1980, ETTER KJØNN, ARBEIDSTID I UKA

	OG NÆRING/YRKESFELT										
	I ALT	MENN					KVINNER				
		I ALT	1-19 TIMER	20-29 TIMER	30 TIMER OG OVER	UOPP- GITT	I ALT	1-19 TIMER	20-29 TIMER	30 TIMER OG OVER	UOPP- GITT
I ALT	7946	4736	184	154	4223	175	3210	683	682	1744	101
NÆRING											
JORDBUK	630	380	24	14	334	8	250	59	59	121	11
SKOGBRUK	21	21	:	:	17	:	-	-	-	-	-
FISKE OG FANGST	1	1	:	:	:	:	-	-	-	-	-
BERGVERKSDRIFT	29	23	2	-	20	1	6	4	-	2	-
INDUSTRI I ALT	1825	1420	46	23	1287	64	405	54	68	274	9
PRODUKSJON AV NÆRINGS- MIDLER, DRIKKEVARER OG TOBAKKSVARER	172	103	5	1	96	1	69	12	11	45	1
PRODUKSJON AV TEKSTIL- VARER, BEKLEDNINGS- VARER, LÆR OG LÆRVARER ..	70	41	2	2	37	-	29	6	7	16	-
PRODUKSJON AV TREVARER	52	50	2	2	43	3	2	:	:	:	:
TREFØREDLING, GRAFISK PRODUKSJON OG FORLAGS- VIRKSOMHET	177	129	10	2	99	18	48	8	10	29	1
PRODUKSJON AV KJEMISKE PRODUKTER, MINERALOLJE-, KULL-, GUMMI- OG PLAST- PRODUKTER	410	303	3	8	280	12	107	6	15	82	4
PRODUKSJON AV MINERAL- SKEPRODUKTER	84	73	1	-	71	1	11	6	2	3	-
PRODUKSJON AV METALLER	15	13	-	1	11	1	2	:	:	:	:
PRODUKSJON AV VERKSTED- PRODUKTER	839	703	23	7	647	26	136	13	23	97	3
INDUSTRIPRODUKSJON ELLERS	6	5	-	-	3	2	1	:	:	:	:
KRAFT- OG VANNFORSYNING	56	46	2	-	43	1	10	2	3	5	-
BYGGE- OG ANLEGGSVIRKSOMHET	603	570	21	17	511	21	33	7	5	20	1
VARERHANDEL	1133	616	29	5	567	15	517	133	134	242	8
HOTELL- OG RESTAURANT- DRIFT	85	24	-	2	20	2	61	16	12	26	7
LANDTRANSPORT	249	223	4	12	200	7	26	7	2	16	1
SJØTRANSPORT	61	52	1	3	48	-	9	-	1	8	-
TRANSPORT ELLERS, LAGRING, POST OG TELEKOMMUNIKAS- JONER	209	143	6	9	123	5	66	6	10	48	2
BANK- OG FINANSIERINGS- VIRKSOMHET ..	88	38	-	-	38	-	50	4	6	40	-
FORSIKRINGSVIRKSOMHET, EIENDOMS-DRIFT OG FOR- KETNINGSMESSIG TJENESTE- TYTING	294	186	9	2	171	4	108	29	25	49	5
OFFENTLIG ADMINISTRAS- JON, FORSVAR, POLITI OG RETTSVESEN	494	329	9	6	293	21	165	38	27	96	4
RENOVASJON OG REINGJØR- ING	46	17	2	-	13	2	29	7	13	9	-
UNDERVISNING OG FORSK- NINGSVIRKSOMHET	451	176	1	35	137	3	275	70	114	82	9
HELSE- OG ANDRE SOSIAL- TJENESTER ...	1339	304	17	15	261	11	1035	206	183	613	33
KULTURELL TJENESTETY- TING, UNDERHOLDNING OG SPORT	50	28	3	1	23	1	22	9	4	9	-
PERSONLIG TJENESTETY- TING	206	99	3	7	88	1	107	23	12	66	6
UOPPGITT NÆRING	76	40	3	2	28	7	36	9	4	18	5
YRKESFELT											
TEKNISK, VITENSKAPELIG, HUMANISTISK OG KUNSTNERISK ARBEID	1822	858	21	53	763	21	964	182	198	557	27
ADMINISTRASJONS- OG FOR- VALTNINGSARBEID, BEDRIFTS- OG ORGANISASJONSLEDELSE I ALT	432	376	4	3	363	6	56	9	5	41	1
OFFENTLIG ADMINISTRAS- JONS- OG FORVALTNINGS- ARBEID	95	65	-	-	65	-	30	8	-	22	-
BEDRIFTS- OG ORGANISAS- JONSLEDELSE	337	311	4	3	298	6	26	1	5	19	1
KONTORARBEID	779	163	7	1	154	1	616	119	100	386	11
HANDELSARBEID	696	361	18	3	334	6	335	81	108	140	6
JORDBRUKS-, SKOGBRUKS- OG FISKEARBEID	617	435	26	15	383	11	182	47	44	82	9
GRUVE- OG SPRENGNINGS- ARBEID M.M. ...	10	10	-	-	10	-	-	-	-	-	-
TRANSPORT OG KOMMUNIKAS- JONSARBEID ..	512	426	23	18	367	18	86	15	20	48	3
INDUSTRI-, BYGGE- OG AN- LEGG SARBEID I ALT	1852	1654	53	46	1487	68	198	17	23	152	6
JERN- OG METALLVARE- ARBEID	490	475	14	17	431	13	15	-	-	13	2
ELEKTROARBEID	252	222	7	-	208	7	30	1	3	25	1
TREARBEID	230	230	6	10	202	12	-	-	-	-	-
NÆRINGSMIDDELARBEID	62	47	4	1	41	1	15	1	1	12	1
MASKIN- OG MOTOR- DRIFT	106	103	3	2	94	4	3	1	-	2	-
LASTE-, LØSSE- OG LAGER- ARBEID ...	101	94	3	4	82	5	7	1	2	4	-
INDUSTRI-, BYGGE- OG ANLEGG SARBEID ELLERS	611	483	16	12	429	26	128	13	17	96	2
SERVICEARBEID	801	178	12	5	151	10	623	184	159	248	32
MILITÆRT ARBEID, UOPPGITT ELLER IKKE IDENTIFISERBART YRKE	425	275	20	10	211	34	150	29	25	90	6

TABELL 9. YRKESAKTIVE 16 ÅR OG OVER MED FAST OPPMØTEPLASS PÅ ARBEID I UKA 25/10 - 31/10 1980, ETTER TALLET PÅ

ARBEIDSREISER, REISETID OG YRKESFELT/OPPMØTEPLASS

I ALT	ARBEIDSREISER, REISETID OG YRKESFELT/OPPMØTEPLASS											
	I ALT REISTE IKKE	REISTE 1 GANG			REISTE 2-3 GANGER			REISTE 4 GANGER ELLER FLERE			UOPP-GITT TALL PÅ REISER	
		REISETID UNDER 45 MIN	REISETID 45 MIN OG OVER	UOPP-GITT	REISETID UNDER 45 MIN	REISETID 45 MIN OG OVER	UOPP-GITT	REISETID UNDER 45 MIN	REISETID 45 MIN OG OVER	UOPP-GITT		
I ALT	7203	94	190	45	13	593	73	5	4475	933	75	707
YRKESFELT												
TEKN., VITENSK., HUMANIS-TISK OG KUNSTN. ARBEID ...	1694	28	36	9	4	193	19	1	1081	211	11	101
OFF. ADM. OG FORVALTN.-ARBEID	91	1	1	-	-	5	-	-	42	37	1	4
BEDRIFTS- OG ORG.LEDELSE ..	291	8	2	-	-	2	1	-	205	50	1	22
KONTORARBEID	761	4	20	5	2	106	19	1	437	136	3	28
HANDELSARBEID	619	8	38	2	-	87	11	-	346	79	5	43
JORDBRUKS-, SKOGBRUKS- OG FISKEARBEID	588	2	18	1	1	25	-	1	304	12	26	198
GRUVE OG SPRENGNINGS-ARBEID M.M.	8	-	-	-	-	-	-	-	6	-	-	2
TRANSPORT OG KOMMUNIKASJONSARBEID	456	4	11	4	-	28	7	-	306	64	3	29
INDUSTRI-, BYGGE- OG ANLEGG SARBEID I ALT	1694	23	23	12	3	33	5	-	1202	245	14	134
JERN- OG METALLV.ARBEID ..	463	6	9	3	-	8	2	-	345	56	3	31
ELEKTROARBEID	239	7	3	1	-	1	-	-	177	36	-	14
TREARBEID	188	3	3	1	-	3	-	-	117	38	5	18
NÆRINGSMIDDELARBEID	59	1	-	-	-	1	-	-	45	6	-	6
MASKIN- OG MOTORDRIFT ..	92	-	1	1	-	1	-	-	68	12	-	9
LASTE-, LOSSE- OG LAGERARBEID	99	1	1	-	-	3	-	-	67	17	2	8
INDUSTRI-, BYGGE- OG ANLEGG SARBEID ELLERS ...	554	5	6	6	3	16	3	-	383	80	4	48
SERVICEARBEID	717	6	26	7	3	91	10	1	422	70	2	79
MILITÆRT ARBEID, UOPPGITT YRKE	284	10	15	5	-	23	1	1	124	29	9	67
OPPMØTEPLASS OG KJØNN												
INNEN BOSTEDSFYLKET	5504	41	170	11	7	512	29	4	3752	349	68	561
MENN	3011	22	66	7	2	63	6	-	2280	214	43	308
KVINNER	2493	19	104	4	5	449	23	4	1472	135	25	253
I BOSTEDSKOMMUNEN	3467	25	103	5	4	321	12	4	2350	152	61	430
MENN	1762	11	37	4	-	40	3	-	1322	82	36	227
KVINNER	1705	14	66	1	4	281	9	4	1028	70	25	203
0602 DRAMMEN	1880	13	65	2	3	183	14	-	1320	156	5	119
MENN	1140	10	28	2	2	23	1	-	899	98	5	72
KVINNER	740	3	37	-	1	160	13	-	421	58	-	47
0627 RØYKEN	61	1	1	1	-	5	1	-	41	5	1	5
MENN	37	-	-	-	-	-	-	-	30	3	1	3
KVINNER	24	1	1	1	-	5	1	-	11	2	-	2
0625 NEDRE EIKER	39	1	1	-	-	2	1	-	22	9	1	2
MENN	26	1	1	-	-	-	1	-	15	5	1	2
KVINNER	13	-	-	-	-	2	-	-	7	4	-	-
0624 ØVRE EIKER	13	-	-	-	-	-	-	-	6	5	-	2
MENN	9	-	-	-	-	-	-	-	3	4	-	2
KVINNER	4	-	-	-	-	-	-	-	3	1	-	-
0604 KONGSBERG	12	-	-	-	-	-	1	-	1	10	-	-
MENN	11	-	-	-	-	-	1	-	-	10	-	-
KVINNER	1	-	-	-	-	-	-	-	1	-	-	-
0628 HURUM	11	-	-	-	-	-	-	-	7	4	-	-
MENN	11	-	-	-	-	-	-	-	7	4	-	-
KVINNER	-	-	-	-	-	-	-	-	-	-	-	-
ANDRE KOMMUNER I FYLKET ..	21	1	-	3	-	1	-	-	5	8	-	3
MENN	15	-	-	1	-	-	-	-	4	8	-	2
KVINNER	6	1	-	2	-	1	-	-	1	-	-	1
UTENFOR FYLKET	1540	44	15	30	5	75	42	1	681	572	6	69
MENN	1061	39	10	15	3	16	11	-	502	406	6	53
KVINNER	479	5	5	15	2	59	31	1	179	166	-	16
0301 OSLO	756	13	6	15	3	12	33	1	183	457	5	28
MENN	525	9	4	7	1	2	7	-	144	324	5	22
KVINNER	231	4	2	8	2	10	26	1	39	133	-	6
0220 ASKER	398	3	7	2	-	43	5	-	270	48	1	19
MENN	206	2	4	1	-	5	-	-	155	25	1	13
KVINNER	192	1	3	1	-	38	5	-	115	23	-	6
0219 BÆRUM	324	4	2	3	-	20	2	-	222	55	-	16
MENN	277	4	2	1	-	9	2	-	197	48	-	14
KVINNER	47	-	-	2	-	11	-	-	25	7	-	2
0713 SANDE	5	-	-	-	-	-	-	-	2	3	-	-
MENN	3	-	-	-	-	-	-	-	2	1	-	-
KVINNER	2	-	-	-	-	-	-	-	-	2	-	-
ANDRE STEDER UTENFOR FYLKET	57	24	-	10	2	-	2	-	4	9	-	6
MENN	50	24	-	6	2	-	2	-	4	8	-	4
KVINNER	7	-	-	4	-	-	-	-	-	1	-	2
UOPPGITT OPPMØTEPLASS	159	9	5	4	1	6	2	-	42	12	1	77

TABELL 10. YRKESAKTIVE 16 ÅR OG OVER MED FAST ARBEIDSREISE I UKA 25/10 - 31/10 1980, ETTER REISEMÅTE, OPPMØTEPlass, Tallet på arbeidsreiser og reisetid

I ALT	ETT TRANSPORTMIDDEL							TO ELLER FLERE TRANSPORTMIDLER			UOPP- GITT TRANS- PORT- MIDDEL	
	BIL	BUSS	TOG, TRIKK, T-BANE	BÅT	SYKKEL, OVER 10 MIN GANGE	ANNET	BIL OG BUSS/TOG/ TRIKK/ T-BANE/ BÅT	BUSS OG TOG/ TRIKK/ T-BANE/ BÅT	ANDRE KOMBINA- SJONER			
I ALT	6402	3099	745	152	2	962	397	258	118	342	327	
OPPMØTEPlass,												
Tallet på arbeidsreiser												
OG REISETID												
OPPMØTEPlass I BOSTEDS-												
KOMMUNEN	3012	1121	299		2	1	812	353	51		95	278
REISTE 1 GANG	112	36	13				30	14	2		2	15
0-45 MIN	103	35	11				29	14	2		2	10
45 MIN OG OVER	5	1	2				1					1
UOPPGITT REISETID	4											4
REISTE 2-3 GANGER	337	110	50				107	27	10		10	23
0-14 MIN	203	69	15				66	26	3		4	20
15-29 "	92	32	18				30	1	5		4	2
30-44 "	26	8	12				2		2		2	
45 MIN OG OVER	12	1	5				6					
UOPPGITT REISETID	4						3					1
REISTE 4 GANGER ELLER FLERE	2563	975	236	2	1	675	312	39			83	240
0-14 MIN	1478	543	40			391	291	12			29	172
15-29 "	736	325	119		1	210	14	21			28	18
30-44 "	136	47	44	1		26	3	2			10	3
45 MIN OG OVER	152	57	32	1		40	1	4			16	1
UOPPGITT REISETID	61	3	1			8	3					46
OPPMØTEPlass UTENFOR												
BOSTEDSKOMMUNEN	3318	1937	442	148	1	144	38	203	118	246	41	
REISTE 1 GANG	127	50	35	7		8	2	4	7	7	7	
0-45 MIN	82	35	30	1		7	1	3		5		
45 MIN OG OVER	37	15	4	6			1	1	7	2	1	
UOPPGITT REISETID	8		1			1					6	
REISTE 2-3 GANGER	326	180	61	9		11	3	22	9	29	2	
0-14 MIN	72	48	10			5	3	2		4		
15-29 "	133	85	21	3		3		11	1	8	1	
30-44 "	61	29	21	1		2		1	2	5		
45 MIN OG OVER	59	18	9	5		1		8	5	12	1	
UOPPGITT REISETID	1								1			
REISTE 4 GANGER ELLER FLERE	2865	1707	346	132	1	125	33	177	102	210	32	
0-14 MIN	488	340	26	1		46	27	18		13	17	
15-29 "	1036	737	150	13		52	4	45	1	27	7	
30-44 "	559	357	83	29		15	1	31	9	31	3	
45 MIN OG OVER	769	270	85	87	1	10	1	83	92	137	3	
UOPPGITT REISETID	13	3	2	2		2				2	2	
UOPPGITT OPPMØTEPlass ...	72	41	4	2		6	6	4		1	8	
KJØNN OG ALDER												
MENN												
16-19 ÅR	3697	2094	251	97	2	464	216	141	68	195	169	
16-19 ÅR	199	76	44			29	15	6	3	18	8	
20-24 "	326	188	32	8		38	25	10	4	16	5	
25-29 "	434	259	21	9		49	29	24	8	25	10	
30-39 "	1098	650	52	35		104	57	62	29	68	41	
40-49 "	665	406	32	26	2	74	39	23	9	28	26	
50-59 "	635	357	38	14		105	31	10	13	26	41	
60-66 "	278	134	23	5		53	15	6	2	13	27	
67-69 "	34	11	6			8	2			1	6	
70 ÅR OG OVER	28	13	3			4	3				5	
KVINNER												
16-19 ÅR	2705	1005	494	55		498	181	117	50	147	158	
16-19 ÅR	156	28	58	6		28	7	8	2	9	10	
20-24 "	321	120	55	14		51	30	16	8	20	7	
25-29 "	306	129	53	6		47	19	11	6	18	17	
30-39 "	757	334	96	10		126	70	38	16	41	26	
40-49 "	530	199	96	6		104	29	26	5	31	34	
50-59 "	448	156	85	8		100	15	14	9	16	45	
60-66 "	164	35	45	5		38	9	4	4	10	14	
67-69 "	15	3	3			1	2			2	4	
70 ÅR OG OVER	8	1	3			3					1	

TABELL 13. BOLIGER ETTER VIKTIGSTE KILDE TIL OPPVARMING OG BYGGEÅR/INSTALLASJON AV PIPE. BOSATTE ETTER BOLIGENS VIKTIGSTE KILDE TIL OPPVARMING. 1/11 1980

	EN KILDE VIKTIGST						TO ELLER FLERE LIKEVERDIGE KILDER					UOPP- GITT OPP- VARM- INGS- KILDE
	ALLE	SEN- TRAL- VARME	ELEK- TRISKE OVNER E.L.	OVNER FOR FLY- TENDE BRENSSEL	OVNER FOR FAST BRENSSEL	ALLE	EL. OVNER OG OVNER FOR FAST BRENSSEL	EL. OVNER OG OVNER FOR FLY- TENDE BRENSSEL	OVNER FOR FAST OG FLY- TENDE BRENSSEL	EL. OVNER OG OVNER FOR FAST OG FLY- TENDE BRENSSEL		
BOLIGER I ALT	6426	4720	1349	1222	1648	501	1171	246	430	276	219	535
BYGGEÅR												
1900 OG FØR	573	414	57	50	155	152	145	40	12	55	38	14
1901 - 1920	432	312	38	51	142	81	114	31	30	32	21	6
1921 - 1940	525	389	88	55	171	75	132	29	34	44	25	4
1941 - 1945	55	37	3	5	18	11	15	2	1	6	6	3
1946 - 1950	307	230	61	31	114	24	74	9	30	23	12	3
1951 - 1960	1012	764	195	118	380	71	237	51	88	60	38	11
1961 - 1970	1157	935	214	297	386	38	204	32	113	28	31	18
1971 - 1980	1736	1493	645	569	254	25	223	42	114	21	46	20
UOPPGITT	629	146	48	46	28	24	27	10	8	7	2	456
PIPE												
MED PIPE	4925	3692	744	799	1648	501	1171	246	430	276	219	62
UTEN PIPE	1015	991	585	406	-	-	-	-	-	-	-	24
UOPPGITT	486	37	20	17	-	-	-	-	-	-	-	449
BOSATTE I ALT	17551	13277	3839	3332	4796	1310	3424	658	1366	733	667	850
BOSATTE PR. BOLIG ..	2,7	2,8	2,8	2,7	2,9	2,6	2,9	2,7	3,2	2,7	3,0	1,6
ROM I ALT	23807	18504	5566	4372	6630	1936	5026	971	1904	1137	1014	276
ROM PR. BOLIG	4,1	4,0	4,2	3,6	4,1	4,0	4,4	4,1	4,5	4,2	4,8	3,6
BOSATTE PR. ROM ...	0,7	0,7	0,7	0,8	0,7	0,7	0,7	0,7	0,7	0,6	0,6	0,7

TABELL 14. BOLIGER ETTER SANITÆRUTSTYR OG TALLET PÅ ROM. BOSATTE ETTER BOLIGENS SANITÆRUTSTYR. 1/11 1980

TALLET PÅ ROM UTENOM KJØKKEN	MED BAD						UTEN BAD					UOPP- GITT OM BAD
	ALLE	WC I BOLI- GEN	WC UTENFOR BOLI- GEN	ANNET AV- TREDE	UOPP- GITT AV- TREDE	ALLE	WC I BOLI- GEN	WC UTENFOR BOLI- GEN	ANNET AV- TREDE	UOPP- GITT AV- TREDE		
BOLIGER I ALT	6426	5202	4829	96	209	68	687	93	202	370	22	537
1 ROM	351	229	202	18	4	5	108	14	56	35	3	14
MED KJØKKEN												
6 KVM OG OVER	97	53	46	4	3	-	40	8	13	19	-	4
MED KJØKKEN												
UNDER 6 KVM	178	136	131	5	-	-	36	5	21	9	1	6
UTEN KJØKKEN	50	24	15	8	1	-	25	1	19	5	-	1
UOPPGITT	26	16	10	1	-	5	7	-	3	2	2	3
2 ROM	813	569	498	30	34	7	224	27	75	119	3	20
MED KJØKKEN												
6 KVM OG OVER	577	384	329	21	33	1	183	24	57	100	2	10
MED KJØKKEN												
UNDER 6 KVM	198	164	154	7	1	2	31	3	13	15	-	3
UTEN KJØKKEN	8	5	4	1	-	-	3	-	2	1	-	-
UOPPGITT	30	16	11	1	-	4	7	-	3	3	1	7
3 ROM	1201	1021	931	18	61	11	162	32	50	78	2	18
4 "	1648	1548	1477	13	42	16	88	7	14	64	3	12
5 "	979	820	772	9	33	6	51	3	4	39	5	8
6 "	445	420	396	4	15	5	23	6	1	15	1	2
7 "	224	216	207	-	8	1	7	-	-	7	-	1
8 ROM OG OVER	306	295	281	-	10	4	6	1	-	5	-	5
UOPPGITT	559	84	65	4	2	13	18	3	2	8	5	457
BOSATTE I ALT	17551	15249	14247	214	613	175	1474	200	416	814	44	828
BOSATTE PR. BOLIG	2,7	2,9	3,0	2,2	2,9	2,6	2,1	2,2	2,1	2,2	2,0	1,5
BOSATTE PR. ROM	0,7	0,7	0,7	0,8	0,7	0,7	0,8	0,8	0,9	0,7	0,6	0,7
ROM PR. BOLIG	4,1	4,2	4,3	2,8	4,0	4,0	2,8	2,8	2,2	3,2	3,4	3,3

TABELL 15. BOLIGER, ROM OG BOSATTE, ETTER HUSTYPE. 1/11 1980

	ALLE	VÅ- NINGS- HUS I TILKN. TIL GÅRDS- DRIFT	FRITT- LIGG- ENDE ENE- BOLIG	REKKEHUS, TERRASSEHUS, HUS I KJEDE, VERTIKALT DELT TOMANNS- BOLIG	HORI- SON- TALT DELT TO- MANN- BOLIG	ANNET BOLIGBYGG MED FÆRRE ENN 3 ETASJER	BLOKK, LEIEGÅRD ELLER ANNET BOLIGBYGG MED 3 ETASJER EL. FLERE	FOR- RET- NINGS- BYGG MV.	BYGG FOR FEL- LES- HUS- HOLD- NING	UOPP- GITT HUS- TYPE
BOLIGER I ALT	6426	767	2704	745	385	268	794	68	76	619
BOSATTE I ALT	17551	2309	8079	2378	1003	577	1913	185	121	986
BOSATTE PR. BOLIG	2,7	3,0	3,0	3,2	2,6	2,2	2,4	2,7	1,6	1,6
ROM I ALT	23807	3765	12129	2944	1203	661	2167	218	161	558
ROM PR. BOLIG	4,1	5,1	4,6	4,0	3,2	2,5	2,8	3,3	2,4	3,4
BOSATTE PR. ROM ..	0,7	0,6	0,7	0,8	0,8	0,9	0,9	0,8	0,7	0,6

TABELL 16. BOLIGER ETTER EIE-/LEIEFORM OG AREAL. BOSATTE ETTER EIE-/LEIEFORHOLD TIL BOLIGEN. 1/11 1980

AREAL	ALLE	BOLIGEN EIES			BOLIGEN LEIES					UOPPGITT EIE-/ LEIE- FORM
		ALLE PRIVAT	GJENNOM BORETT- LAG E.L.	ALLE	VED VANLIG LEIE- KONTRAKT	SOM TJENESTE- BOLIG	FOR ET AVGRENSET TIDSRUM	PÅ ANDRE VILKÅR		
BOLIGER I ALT	6426	3935	2981	954	1789	618	597	112	462	702
UNDER 30 KVM ...	245	18	17	1	205	70	84	21	30	22
30- 39 KVM	229	43	34	9	169	72	61	6	30	17
40- 49 "	347	97	68	29	226	110	67	7	42	24
50- 59 "	369	185	106	79	170	74	45	7	44	14
60- 79 "	870	488	344	144	354	113	112	24	105	28
80- 99 "	1540	1175	743	432	333	85	131	24	93	32
100-129 "	1143	946	734	212	174	41	46	14	73	23
130 KVM OG OVER.	1039	919	885	34	106	20	38	4	44	14
UOPPGITT AREAL .	644	64	50	14	52	33	13	5	1	528
BOSATTE I ALT	17551	12168	9263	2905	4243	1370	1538	281	1054	1140
BOSATTE PR. BOLIG.	2,7	3,1	3,1	3,0	2,4	2,2	2,6	2,5	2,3	1,6
ROM I ALT	23807	17923	14395	3527	5220	1565	1732	314	1610	664
ROM PR. BOLIG	4,1	4,6	4,9	3,7	3,0	2,6	3,0	2,9	3,5	3,2
BOSATTE PR. ROM ..	0,7	0,7	0,6	0,8	0,8	0,9	0,9	0,9	0,7	0,6

TABELL 17. BOLIGER, BOSATTE OG ROM, ETTER BOSATTE PR. ROM I BOLIGEN. 1/11 1980

	ALLE	BOSATTE PR. ROM UTENOM KJØKKEN									UOPP- GITT
		UNDER 0,25	0,25- 0,49	0,50- 0,74	0,75- 0,99	1,00- 1,24	1,25- 1,49	1,50- 1,74	1,75- 1,99	2,00 OG OVER	
BOLIGER I ALT	6426	139	913	1952	736	1441	346	163	11	166	559
BOSATTE I ALT	17551	177	1740	4696	2706	4426	1534	657	77	656	882
BOSATTE PR. BOLIG	2,7	1,3	1,9	2,4	3,7	3,1	4,4	4,0	7,0	4,0	1,6
ROM I ALT	23807	969	4935	8132	3445	4394	1183	424	44	281	-
ROM PR. BOLIG	4,1	7,0	5,4	4,2	4,7	3,0	3,4	2,6	4,0	1,7	-

TABELL 18. BOLIGER ETTER TALLET PÅ ROM OG TALLET PÅ BOSATTE. 1/11 1980

TALLET PÅ BOSATTE	TALLET PÅ ROM									
	I ALT	1	2	3	4	5	6	7	8 OG OVER	UOPP- GITT
I ALT	6426	351	813	1201	1648	879	445	224	306	559
1	1570	274	411	247	145	64	17	8	12	392
2	1613	44	238	432	457	197	83	41	38	83
3	1139	23	96	254	352	196	83	42	52	41
4	1453	5	49	209	524	296	164	76	106	24
5	464	3	9	42	132	99	70	40	57	12
6	132	2	6	14	24	24	17	14	27	4
7	40	-	2	2	11	2	8	3	9	3
8	13	-	2	1	3	-	3	-	4	-
9	-	-	-	-	-	-	-	-	-	-
10 OG OVER	2	-	-	-	-	1	-	-	1	-

TABELL 19. FAMILIER OG PERSONER, ETTER FAMILIETYPE, HUSHOLDNINGSTYPE OG TALLET PÅ FAMILIER I HUSHOLDNINGEN/
YRKESAKTIVITET I FAMILIEN. 1/11 1980

	I ALT		FAMI- LIER MED EN PER- SON	FAMILIER MED TO ELLER FLERE PERSONER							
	FAMI- LIER	PER- SONER		I ALT		EKTE- PAR UTEN UGIFTE BARN	EKTEPAR MED UGIFTE BARN		MOR ELLER FAR MED UGIFTE BARN		FAM. MED UOPP- GITT FAM- TYPE
				FAMI- LIER	PER- SONER		FAMI- LIER	PER- SONER	FAMI- LIER	PER- SONER	
I ALT	7453	17932	2721	4732	15211	1346	2879	11206	465	1178	42
I PRIVATHUSHOLDNINGER I ALT	7078	17551	2350	4728	15201	1343	2878	11202	465	1178	42
TALLET PÅ FAMILIER I HUS- HOLDNINGEN											
1 FAMILIE	5895	15610	1570	4325	14040	1241	2724	10620	342	878	18
2 FAMILIER	914	1547	576	338	971	84	124	469	109	268	21
3 "	159	257	108	51	149	12	23	87	13	29	3
4 FAMILIER OG OVER	110	137	96	14	41	6	7	26	1	3	-
YRKESAKTIVITET I FAMILIEN											
FAMILIE UTEN YRKESAKTIVE .	1646	2181	1187	459	994	350	18	62	81	203	10
FAMILIE MED 1 YRKESAKTIV .	2515	5292	1163	1352	4129	390	702	2729	243	577	17
AV DETTE											
UNDER 1 000 ARB.TIMER ..	404	699	217	187	482	80	44	164	57	144	6
1 000 ARB.TIMER OG OVER	1910	4198	849	1061	3349	274	616	2402	161	372	10
FAMILIE MED 2 YRKESAKTIVE	2121	6862	-	2121	6862	603	1410	5368	100	257	8
AV DETTE											
INGEN MED MINST											
1 000 ARB.TIMER	45	146	-	45	146	15	26	95	2	5	2
EN MED MINST											
1 000 ARB.TIMER	862	3020	-	862	3020	142	666	2602	50	124	4
BEGGE MED MINST											
1 000 ARB.TIMER	1022	3098	-	1022	3098	384	605	2242	32	86	1
FAMILIE MED 3 YRKESAKTIVE	569	2141	-	569	2141	-	529	2003	36	120	4
AV DETTE											
INGEN MED MINST											
1 000 ARB.TIMER	6	19	-	6	19	-	6	19	-	-	-
EN MED MINST											
1 000 ARB.TIMER	117	473	-	117	473	-	104	430	13	43	-
TO MED MINST											
1 000 ARB.TIMER	235	884	-	235	884	-	220	829	12	41	3
ALLE MED MINST											
1 000 ARB.TIMER	138	493	-	138	493	-	131	469	6	20	1
FAMILIE MED 4 YRKESAKTIVE OG OVER	227	1075	-	227	1075	-	219	1040	5	21	3
I FELLESHUSHOLDNINGER	361	364	358	3	6	3	-	-	-	-	-
I UOPPGITT HUSHOLDNINGSTYPE	14	17	13	1	4	-	1	4	-	-	-

TABELL 20. FAMILIER OG PERSONER I PRIVATHUSHOLDNINGER, ETTER FAMILIETYPPE OG EIE-/LEIEFORHOLD TIL BOLIGEN/
TALLET PÅ ROM I BOLIGEN. 1/11 1980

	I ALT		FAMI- LIER MED EN PER- SON	FAMILIER MED TO ELLER FLERE PERSONER							
	FAMI- LIER	PER- SONER		I ALT		EKTE- PAR UTEN UGIFTE BARN	EKTEPAR MED UGIFTE BARN		MOR ELLER FAR MED UGIFTE BARN		FAM. MED UOPP- GITT FAM.- TYPE
				FAMI- LIER	PER- SONER		FAMI- LIER	PER- SONER	FAMI- LIER	PER- SONER	
I ALT	7078	17551	2350	4728	15201	1343	2878	11202	465	1178	42
EIE-/LEIEFORHOLD TIL BOLIGEN											
EIES I ALT	4341	12168	914	3427	11254	942	2186	8582	278	718	21
PRIVAT	3321	9263	693	2628	8570	786	1646	6493	180	451	16
GJENNOM BORETTSLAG E.L. ..	1020	2905	221	799	2684	156	540	2089	98	267	5
LEIES I ALT	1972	4243	884	1088	3359	300	621	2334	155	385	12
VED VANLIG LEIEKONTRAKT ..	678	1370	336	342	1034	106	185	690	46	110	5
SOM TJENESTEBOLIG	657	1538	275	382	1263	68	258	989	50	122	6
FOR ET AVGRENSET TIDSRUM .	123	281	49	74	232	12	44	165	18	43	-
PÅ ANDRE VILKÅR	514	1054	224	290	830	114	134	490	41	110	1
UOPPGITT	765	1140	552	213	588	101	71	286	32	75	9
TALLET PÅ ROM I BOLIGEN											
UTENOM KJØKKEN											
1 ROM	375	478	310	65	168	17	25	86	20	42	3
MED KJØKKEN											
6 KVM OG OVER	104	159	71	33	88	12	14	49	7	15	-
MED KJØKKEN											
UNDER 6 KVM	189	229	161	28	68	4	10	31	11	23	3
UTEN KJØKKEN	55	60	54	1	6	-	1	6	-	-	-
UOPPGITT	27	30	24	3	6	1	-	-	2	4	-
2 ROM	881	1482	504	377	978	180	135	475	58	134	4
MED KJØKKEN											
6 KVM OG OVER	629	1104	339	290	765	136	108	384	42	100	4
MED KJØKKEN											
UNDER 6 KVM	214	319	143	71	176	37	22	76	12	26	-
UTEN KJØKKEN	8	16	3	5	13	1	3	9	1	2	-
UOPPGITT	30	43	19	11	24	6	2	6	3	6	-
3 ROM	1322	3025	395	927	2630	360	443	1606	118	289	6
4 "	1788	5116	308	1480	4808	408	938	3623	126	345	8
5 "	965	2898	157	808	2741	171	565	2203	65	162	7
6 "	494	1620	67	427	1553	80	326	1331	18	52	3
7 "	261	825	50	211	775	38	155	650	18	49	-
8 ROM OG OVER	393	1225	106	287	1119	36	232	987	17	48	2
UOPPGITT	599	882	453	146	429	53	59	241	25	57	9

TABELL 21. TALLET PÅ PRIVATHUSHOLDNINGER MED UTVALGTE KJENNETEGN FOR BOLIGSTANDARD, OG DISPONERING AV
PERSONBIL. BOSATTE I SLIKE HUSHOLDNINGER, ETTER ALDER. 1/11 1980

	ALLE	WC I BOLIGEN	BAD I BOLIGEN	TELEFON I BOLIGEN	BRENSEL- OVN I BOLIGEN	BOLIG- EN BYGGET ETTER 1945	HUSHOLD- NINGEN EIER BOLIGEN	KJØKKEN 6 KVM OG OVER I BOLIGEN	BIL DIS- PONERES AV HUS- HOLDNINGEN
PRIVATHUSHOLDNINGER ...	6426	4980	5202	3812	4465	4212	3935	5139	4435
BOSATTE	17551	14587	15249	11367	13228	12387	12168	15235	14084
0-19 ÅR	5311	4658	4831	3513	4032	4101	3895	4760	4734
20-39 "	5416	4573	4749	3155	3716	3995	3460	4627	4684
40-59 "	3836	3232	3400	2698	3141	2739	3015	3431	3215
60-69 "	1687	1264	1359	1136	1360	973	1137	1413	1020
70-79 "	1003	690	731	668	746	475	528	784	370
80 ÅR OG OVER	298	170	179	197	233	104	133	220	61
BOSATTE PR. BOLIG	2,7	2,9	2,9	3,0	3,0	2,9	3,1	3,0	3,2
ROM PR. BOLIG	4,1	4,2	4,2	4,6	4,4	4,1	4,6	4,3	4,4
BOSATTE PR. ROM	0,7	0,7	0,7	0,6	0,7	0,7	0,7	0,7	0,7
HUSHOLDNINGER HVOR FOREKOMST AV KJENNETEGNET IKKE ER OPPGITT	-	540	537	579	516	629	702	599	653

TABELL 22. FOLKEMENGDEN ETTER ALDER, KJØNN OG TYPE BOLIGSTRØK/GRUNNKRETS. 1/11 1980

	I ALT	ALDER. ÅR										80 OG OVER
		0-6	7-15	16-19	20-24	25-29	30-49	50-59	60-66	67-69	70-79	
KOMMUNEN	17932	1603	2711	1000	1280	1227	4821	2001	1273	471	1107	438
MENN	9079	819	1412	516	651	624	2450	1038	630	228	521	190
KVINNER	8853	784	1299	484	629	603	2371	963	643	243	586	248
TYPE BOLIGSTRØK OG KJØNN												
TETTBYGDE STRØK	12124	1223	1975	650	809	880	3493	1254	776	262	586	216
MENN	6090	637	1028	342	403	424	1781	645	370	117	252	91
KVINNER	6034	586	947	308	406	456	1712	609	406	145	334	125
0801 OSLO	640	36	101	42	46	41	167	104	51	17	27	8
MENN	322	23	44	21	25	23	84	56	22	9	11	4
KVINNER	318	13	57	21	21	18	83	48	29	8	16	4
2001 DRAMMEN	5003	501	732	280	337	397	1359	564	400	112	239	82
MENN	2537	258	386	150	168	206	710	278	191	54	101	35
KVINNER	2466	243	346	130	169	191	649	286	209	58	138	47
2141 LIERBYEN	2592	227	431	150	213	195	724	254	145	53	167	33
MENN	1295	124	236	77	102	87	351	141	62	25	77	13
KVINNER	1297	103	195	73	111	108	373	113	83	28	90	20
2142 REISTAD	474	31	60	32	45	21	104	85	42	15	32	7
MENN	229	16	27	11	27	9	50	43	21	8	12	5
KVINNER	245	15	33	21	18	12	54	42	21	7	20	2
2143 SYLLING	572	38	75	31	31	36	119	62	48	26	52	54
MENN	290	22	44	20	17	16	60	29	26	10	23	23
KVINNER	282	16	31	11	14	20	59	33	22	16	29	31
2144 TRANBY	2843	390	576	115	137	190	1020	185	90	39	69	32
MENN	1417	194	291	63	64	83	526	98	48	11	28	11
KVINNER	1426	196	285	52	73	107	494	87	42	28	41	21
SPREDTBYGDE STRØK	5740	370	731	343	455	338	1314	744	495	209	519	222
MENN	2955	175	383	170	241	195	662	391	260	111	268	99
KVINNER	2785	195	348	173	214	143	652	353	235	98	251	123
UOPPGITT BOLIGSTRØK	68	10	5	7	16	9	14	3	2	-	2	-
GRUNNKRETS OG KJØNN												
01 HØVIK	3024	235	353	170	239	220	698	413	303	95	223	75
MENN	1534	116	199	85	124	124	367	204	135	49	97	34
KVINNER	1490	119	154	85	115	96	331	209	168	46	126	41
0101 NØSTE 1	295	23	47	15	12	18	73	42	29	6	22	8
MENN	158	17	33	8	5	9	39	20	13	4	7	3
KVINNER	137	6	14	7	7	9	34	22	16	2	15	5
0102 NØSTE 2	248	18	22	10	17	18	50	28	44	17	15	9
MENN	122	5	11	6	8	9	31	12	19	9	8	4
KVINNER	126	13	11	4	9	9	19	16	25	8	7	5
0103 NØSTE 3	451	24	49	24	46	24	76	85	72	16	26	9
MENN	223	13	25	12	25	15	34	44	31	9	12	3
KVINNER	228	11	24	12	21	9	42	41	41	7	14	6
0104 HASSELBAKKEN	252	17	24	18	33	21	62	36	23	8	8	2
MENN	128	9	15	7	15	15	30	17	9	4	5	2
KVINNER	124	8	9	11	18	6	32	19	14	4	3	-
0105 VIVELSTAD	248	12	31	16	18	21	62	26	13	12	29	8
MENN	130	2	19	7	11	12	34	13	7	7	14	4
KVINNER	118	10	12	9	7	9	28	13	6	5	15	4
0106 KJELLSTAD	106	10	12	7	10	7	26	13	7	2	8	4
MENN	48	6	7	2	4	3	12	6	2	2	2	2
KVINNER	58	4	5	5	6	4	14	7	5	-	6	2
0107 STOPPEN	330	27	45	19	22	29	84	43	26	7	18	10
MENN	168	13	26	9	10	17	46	19	12	2	9	5
KVINNER	162	14	19	10	12	12	38	24	14	5	9	5
0108 LIERSTRANDA	228	27	20	10	17	28	39	20	23	7	26	11
MENN	111	11	12	4	7	16	19	13	11	3	11	4
KVINNER	117	16	8	6	10	12	20	7	12	4	15	7
0109 FRYDENLUND	508	53	72	25	28	33	132	70	30	11	46	8
MENN	242	24	33	16	15	19	63	36	13	3	16	4
KVINNER	266	29	39	9	13	14	69	34	17	8	30	4
0110 VITBANK	33	2	1	1	6	3	9	6	2	1	2	-
MENN	20	1	1	1	3	1	7	2	2	1	1	-
KVINNER	13	1	-	-	3	2	2	4	-	-	1	-
0111 HAGA	325	22	30	25	30	18	85	44	34	8	23	6
MENN	184	15	17	13	21	8	52	22	16	5	12	3
KVINNER	141	7	13	12	9	10	33	22	18	3	11	3
02 HEGG	3815	308	602	223	325	263	1019	431	242	92	256	54
MENN	1905	165	315	110	164	121	502	232	109	46	114	27
KVINNER	1910	143	287	113	161	142	517	199	133	46	142	27
0201 GREITE	168	13	12	10	21	13	41	24	12	7	13	2
MENN	87	8	6	6	11	7	22	10	5	5	6	1
KVINNER	81	5	6	4	10	6	19	14	7	2	7	1
0202 FROGNER	248	19	32	20	22	10	61	36	26	8	11	3
MENN	134	10	21	10	12	8	28	21	12	5	6	1
KVINNER	114	9	11	10	10	2	33	15	14	3	5	2
0203 RENSKAUG	269	21	52	13	22	14	74	28	17	5	18	5
MENN	135	11	25	9	10	8	38	15	7	3	7	2
KVINNER	134	10	27	4	12	6	36	13	10	2	11	3
0204 EIKENGA	545	35	93	39	48	31	153	54	46	15	27	4
MENN	285	22	54	19	25	14	75	29	21	10	14	2
KVINNER	260	13	39	20	23	17	78	25	25	5	13	2

TABELL 22 (FORTS.)

	I ALT	ALDER. ÅR										
		0-6	7-15	16-19	20-24	25-29	30-49	50-59	60-66	67-69	70-79	80 OG OVER
0205 LIERBYEN	330	21	42	20	18	22	75	41	18	9	49	15
MENN	163	11	24	9	13	9	40	21	7	2	22	5
KVINNER	167	10	18	11	5	13	35	20	11	7	27	10
0206 GOMMERUD	221	22	25	13	12	19	56	15	15	11	29	4
MENN	110	8	15	7	6	8	30	11	4	6	13	2
KVINNER	111	14	10	6	6	11	26	4	11	5	16	2
0207 HASKOLL	642	63	166	30	12	39	236	47	17	7	20	5
MENN	303	36	79	15	5	16	112	24	6	1	7	2
KVINNER	339	27	87	15	7	23	124	23	11	6	13	3
0208 LIER SYKEHUS	473	56	60	17	80	64	114	36	21	4	20	1
MENN	238	29	35	11	34	27	53	25	11	1	11	1
KVINNER	235	27	25	6	46	37	61	11	10	3	9	-
0209 UTSIKTEN	170	7	24	10	17	13	43	30	6	3	14	3
MENN	85	3	13	6	7	6	23	16	3	1	5	2
KVINNER	85	4	11	4	10	7	20	14	3	2	9	1
0210 REISTADÅSEN	4	-	-	-	1	-	1	1	-	-	1	-
MENN	2	-	-	-	-	-	-	1	-	-	1	-
KVINNER	2	-	-	-	1	-	1	-	-	-	-	-
0211 REISTAD	411	27	50	27	38	18	87	75	40	13	29	7
MENN	201	15	22	10	24	9	42	36	20	7	11	5
KVINNER	210	12	28	17	14	9	45	39	20	6	18	2
0212 VIKER	125	6	16	10	17	11	24	20	7	5	9	-
MENN	55	2	7	2	8	4	11	11	4	3	3	-
KVINNER	70	4	9	8	9	7	13	9	3	2	6	-
0213 VALLE	209	18	30	14	17	9	54	24	17	5	16	5
MENN	107	10	14	6	9	5	28	12	9	2	8	4
KVINNER	102	8	16	8	8	4	26	12	8	3	8	1
03 EGGE	1138	82	154	73	87	78	265	118	79	35	106	61
MENN	555	41	76	32	48	40	133	55	40	17	53	20
KVINNER	583	41	78	41	39	38	132	63	39	18	53	41
0301 LANDFALL	308	14	41	24	23	16	62	36	17	8	27	40
MENN	142	10	20	8	13	11	29	17	9	2	15	8
KVINNER	166	4	21	16	10	5	33	19	8	6	12	32
0302 EGGE	268	33	35	13	17	20	70	25	17	10	23	5
MENN	127	16	16	6	6	9	37	9	8	6	10	4
KVINNER	141	17	19	7	11	11	33	16	9	4	13	1
0303 RINGSTAD	117	7	17	8	6	7	29	11	8	4	16	4
MENN	58	1	11	4	2	4	15	4	5	1	10	1
KVINNER	59	6	6	4	4	3	14	7	3	3	6	3
0304 MEREN	445	28	61	28	41	35	104	46	37	13	40	12
MENN	228	14	29	14	27	16	52	25	18	8	18	7
KVINNER	217	14	32	14	14	19	52	21	19	5	22	5
04 ODDEVALL	736	43	91	40	42	40	157	119	69	30	67	38
MENN	382	25	46	29	20	27	71	63	31	18	36	16
KVINNER	354	18	45	11	22	13	86	56	38	12	31	22
0401 SJÅSTAD	279	16	43	12	17	15	70	42	25	12	22	5
MENN	152	13	22	7	8	13	33	22	12	5	14	3
KVINNER	127	3	21	5	9	2	37	20	13	7	8	2
0402 ODDEVALL	148	12	17	13	11	9	28	33	12	6	5	2
MENN	70	6	6	9	6	4	11	17	4	5	1	1
KVINNER	78	6	11	4	5	5	17	16	8	1	4	1
0403 GIFSTAD	134	6	17	8	8	11	29	10	10	4	13	18
MENN	67	1	10	7	2	8	13	7	4	3	5	7
KVINNER	67	5	7	1	6	3	16	3	6	1	8	11
0404 VEFFERSTAD	175	9	14	7	6	5	30	34	22	8	27	13
MENN	93	5	8	6	4	2	14	17	11	5	16	5
KVINNER	82	4	6	1	2	3	16	17	11	3	11	8
05 SYLLING	1532	99	197	89	116	82	341	163	132	70	152	91
MENN	790	44	115	48	61	43	177	85	73	31	77	36
KVINNER	742	55	82	41	55	39	164	78	59	39	75	55
0501 SOLBERG	402	25	45	22	36	19	84	47	47	19	36	22
MENN	205	8	24	9	19	11	46	22	29	8	20	9
KVINNER	197	17	21	13	17	8	38	25	18	11	16	13
0502 FAGERLIÅSEN	38	-	7	1	2	1	9	4	2	2	10	-
MENN	20	-	3	1	1	-	6	2	-	1	6	-
KVINNER	18	-	4	-	1	1	3	2	2	1	4	-
0503 ØVERSKOGEN	203	11	28	18	17	8	45	20	11	11	26	8
MENN	111	6	17	11	12	4	25	12	7	5	10	2
KVINNER	92	5	11	7	5	4	20	8	4	6	16	6
0504 HØRTE	101	7	13	4	10	6	29	16	4	2	8	2
MENN	49	2	7	1	3	5	15	9	1	1	5	-
KVINNER	52	5	6	3	7	1	14	7	3	1	3	2
0505 SYLLING N	417	30	55	19	23	24	88	38	32	17	40	51
MENN	209	17	28	12	14	12	42	19	17	8	17	23
KVINNER	208	13	27	7	9	12	46	19	15	9	23	28
0506 SYLLING S	200	14	27	16	15	15	48	22	16	8	15	4
MENN	99	6	19	10	6	6	24	10	8	2	8	-
KVINNER	101	8	8	6	9	9	24	12	8	6	7	4
0507 TVEITEN	171	12	22	9	13	9	38	16	20	11	17	4
MENN	97	5	17	4	6	5	19	11	11	6	11	2
KVINNER	74	7	5	5	7	4	19	5	9	5	6	2
06 NORDAL	1255	79	134	70	110	63	270	193	127	51	109	49
MENN	686	47	62	31	59	40	139	109	81	26	63	29
KVINNER	569	32	72	39	51	23	131	84	46	25	46	20
0601 GRØTTE	229	13	20	20	27	12	45	31	28	8	16	9
MENN	128	7	13	9	13	9	23	17	20	4	8	5
KVINNER	101	6	7	11	14	3	22	14	8	4	8	4

TABELL 22 (FORTS.)

	I ALT	ALDER. ÅR										80 OG OVER
		0-6	7-15	16-19	20-24	25-29	30-49	50-59	60-66	67-69	70-79	
0602 SØRSDAL	363	16	23	16	30	12	65	65	49	23	42	22
MENN	229	8	13	5	16	8	35	45	36	15	32	16
KVINNER	134	8	10	11	14	4	30	20	13	8	10	6
0603 HENNUM	158	7	24	10	9	5	35	26	11	5	21	5
MENN	70	4	10	5	5	4	14	11	6	2	6	3
KVINNER	88	3	14	5	4	1	21	15	5	3	15	2
0604 TRANBY	505	43	67	24	44	34	125	71	39	15	30	13
MENN	259	28	26	12	25	19	67	36	19	5	17	5
KVINNER	246	15	41	12	19	15	58	35	20	10	13	8
07 TRANBY	2678	366	556	114	126	173	976	173	79	28	61	26
MENN	1335	174	284	63	60	74	501	91	42	9	27	10
KVINNER	1343	192	272	51	66	99	475	82	37	19	34	16
0701 ØVERN	728	71	167	47	32	21	288	60	19	3	17	3
MENN	383	37	85	27	16	10	146	33	14	1	12	2
KVINNER	345	34	82	20	16	11	142	27	5	2	5	1
0702 TRANSBY 2	1639	254	347	52	70	129	611	88	50	18	18	2
MENN	800	118	175	29	32	50	313	43	24	8	7	1
KVINNER	839	136	172	23	38	79	298	45	26	10	11	1
0703 TRANBY SENTER ...	290	40	34	13	22	23	71	23	10	7	26	21
MENN	143	18	21	6	11	14	39	15	4	-	8	7
KVINNER	147	22	13	7	11	9	32	8	6	7	18	14
0704 TRANBY 3 A	15	1	4	1	2	-	6	1	-	-	-	-
MENN	7	1	2	-	1	-	3	-	-	-	-	-
KVINNER	8	-	2	1	1	-	3	1	-	-	-	-
0705 TRANBY 3 B	6	-	4	1	-	-	-	1	-	-	-	-
MENN	2	-	1	1	-	-	-	-	-	-	-	-
KVINNER	4	-	3	-	-	-	-	1	-	-	-	-
08 LIERSKOGEN	1030	58	156	72	71	57	264	146	97	34	53	22
MENN	513	34	80	34	41	30	128	77	45	16	19	9
KVINNER	517	24	76	38	30	27	136	69	52	18	34	13
0801 Ø KJENNER	128	3	17	6	7	11	27	37	11	3	5	1
MENN	66	2	9	4	1	7	13	21	6	2	1	-
KVINNER	62	1	8	2	6	4	14	16	5	1	4	1
0802 V KJENNER	109	7	17	7	9	9	30	15	10	1	3	1
MENN	53	6	6	2	5	5	17	6	5	-	1	-
KVINNER	56	1	11	5	4	4	13	9	5	1	2	1
0803 GJELLEBEKK	98	7	8	6	6	1	19	14	9	8	12	8
MENN	40	4	3	3	4	1	6	8	4	1	3	3
KVINNER	58	3	5	3	2	-	13	6	5	7	9	5
0804 ØVENSTAD	280	7	41	20	21	10	73	32	35	16	21	4
MENN	134	2	25	11	9	5	33	18	12	9	9	1
KVINNER	146	5	16	9	12	5	40	14	23	7	12	3
0805 RYPE	248	21	44	26	16	20	70	31	8	3	6	3
MENN	129	12	21	12	13	11	35	14	4	2	3	2
KVINNER	119	9	23	14	3	9	35	17	4	1	3	1
0806 SAGVOLDEN	167	13	29	7	12	6	45	17	24	3	6	5
MENN	91	8	16	2	9	1	24	10	14	2	2	3
KVINNER	76	5	13	5	3	5	21	7	10	1	4	2
09 GULLAUG	2656	323	463	142	148	242	817	242	143	36	78	22
MENN	1345	166	234	80	67	120	425	120	74	16	34	9
KVINNER	1311	157	229	62	81	122	392	122	69	20	44	13
0901 GILHUSODDEN	176	15	23	10	14	16	42	23	16	3	9	5
MENN	81	6	11	7	5	9	21	9	8	1	3	1
KVINNER	95	9	12	3	9	7	21	14	8	2	6	4
0902 HUSEBY	164	14	16	9	11	9	34	30	17	1	17	6
MENN	80	6	10	4	-	4	19	18	10	-	7	2
KVINNER	84	8	6	5	11	5	15	12	7	1	10	4
0903 SØRUM	453	31	88	38	29	26	144	45	34	5	10	3
MENN	235	17	44	20	18	14	72	25	16	3	5	1
KVINNER	218	14	44	18	11	12	72	20	18	2	5	2
0904 KUNTERUD	457	85	79	18	21	60	175	13	4	1	1	-
MENN	225	42	41	9	9	26	90	6	2	-	-	-
KVINNER	232	43	38	9	12	34	85	7	2	1	1	-
0905 LINNES	419	69	89	16	19	35	167	16	4	2	2	-
MENN	215	39	43	8	8	16	89	9	3	-	-	-
KVINNER	204	30	46	8	11	19	78	7	1	2	2	-
0906 GULLAUG	311	33	42	13	19	40	76	34	26	8	14	6
MENN	163	17	24	10	5	22	40	18	11	5	8	3
KVINNER	148	16	18	3	14	18	36	16	15	3	6	3
0907 ENGERSTAD	676	76	126	38	35	56	179	81	42	16	25	2
MENN	346	39	61	22	22	29	94	35	24	7	11	2
KVINNER	330	37	65	16	13	27	85	46	18	9	14	-
UOPPGITT BOSTED	68	10	5	7	16	9	14	3	2	-	2	-

TABELL 23. YRKESAKTIVE 16 ÅR OG OVER, ETTER NÆRING, KJØNN OG TYPE BOLIGSTRØK/GRUNNKRETS. 1/11 1980

I ALT	JORD- BRUK, SKOG- BRUK, FISKE OG FANGST	INDU- STRI OG BERG- VERKS- DRIFT	KRAFT- OG VANN- FOR- SYNING	BYGGE- OG ANLEGG- VIRK- SOMHET	VARE- HANDEL, HOTELL- OG RES- TAURANT- VIRKSOM- HET	TRANSPORT, LAGRING, POST OG TELE- KOMMUNI- KASJONER	BANK-, FI- NANS- OG FORSIK- RINGSVIRK- SOMHET, EIEND.- DRIFT OG FORR.MESS TJ.YTING	OFFENT- LIG, SOSIAL PRIVAT TJE- NESTE- YTING	UOPP- GITT NÆRING	
KOMMUNEN	9416	906	2142	63	699	1413	606	431	3083	73
MENN	5404	514	1640	52	659	723	476	243	1060	37
KVINNER	4012	392	502	11	40	690	130	188	2023	36
TYPE BOLIGSTRØK OG KJØNN										
TETTBYGDE STRØK	6447	250	1644	40	427	1035	451	347	2208	45
MENN	3692	127	1255	33	400	524	351	196	781	25
KVINNER	2755	123	389	7	27	511	100	151	1427	20
0801 OSLO	372	13	71	3	45	53	29	10	145	3
MENN	211	7	54	3	44	19	24	7	52	1
KVINNER	161	6	17	-	1	34	5	3	93	2
2001 DRAMMEN	2712	146	865	11	156	473	181	142	717	21
MENN	1596	74	627	11	140	239	135	80	276	14
KVINNER	1116	72	238	-	16	234	46	62	441	7
2141 LIERBYEN	1409	40	240	13	94	199	75	55	684	9
MENN	760	17	192	8	92	102	63	34	247	5
KVINNER	649	23	48	5	2	97	12	21	437	4
2142 REISTAD	258	5	48	5	11	59	21	21	86	2
MENN	155	4	42	4	9	30	12	17	36	1
KVINNER	103	1	6	1	2	29	9	4	50	1
2143 SYLLING	274	32	36	1	30	38	38	6	92	1
MENN	152	18	28	1	30	18	35	3	19	-
KVINNER	122	14	8	-	-	20	3	3	73	1
2144 TRANBY	1422	14	384	7	91	213	107	113	484	9
MENN	818	7	312	6	85	116	82	55	151	4
KVINNER	604	7	72	1	6	97	25	58	333	5
SPREDTBYGDE STRØK	2926	653	490	23	269	369	153	80	861	28
MENN	1690	385	379	19	256	194	124	46	275	12
KVINNER	1236	268	111	4	13	175	29	34	586	16
UOPPGITT BOLIGSTRØK	43	3	8	-	3	9	2	4	14	-
GRUNNKRETS OG KJØNN										
01 HØVIK	1664	130	452	12	103	305	114	95	442	11
MENN	991	74	329	11	94	156	91	55	174	7
KVINNER	673	56	123	1	9	149	23	40	268	4
0101 NØSTE 1	154	5	33	4	6	35	13	11	46	1
MENN	92	3	26	4	6	18	10	7	18	-
KVINNER	62	2	7	-	-	17	3	4	28	1
0102 NØSTE 2	138	4	47	-	5	26	3	12	41	-
MENN	81	2	33	-	5	14	2	7	18	-
KVINNER	57	2	14	-	-	12	1	5	23	-
0103 NØSTE 3	258	6	77	1	11	57	13	20	71	2
MENN	152	1	58	1	11	29	7	14	29	2
KVINNER	106	5	19	-	-	28	6	6	42	-
0104 HASSELBAKKEN	162	15	26	-	15	26	10	12	57	1
MENN	91	10	20	-	13	11	8	8	21	-
KVINNER	71	5	6	-	2	15	2	4	36	1
0105 VIVELSTAD	134	23	34	2	10	27	5	3	30	-
MENN	84	15	26	2	10	13	4	1	13	-
KVINNER	50	8	8	-	-	14	1	2	17	-
0106 KJELLSTAD	59	15	8	-	4	10	3	2	17	-
MENN	28	7	5	-	2	4	2	1	7	-
KVINNER	31	8	3	-	2	6	1	1	10	-
0107 STOPPEN	173	12	31	2	4	30	17	11	64	2
MENN	104	6	22	1	4	21	13	7	28	2
KVINNER	69	6	9	1	-	9	4	4	36	-
0108 LIERSTRANDA	104	3	42	-	9	16	6	5	23	-
MENN	65	2	30	-	9	5	5	3	11	-
KVINNER	39	1	12	-	-	11	1	2	12	-
0109 FRYDENLUND	257	7	85	2	21	46	29	12	52	3
MENN	149	4	53	2	19	26	25	3	15	2
KVINNER	108	3	32	-	2	20	4	9	37	1
0110 VITBANK	23	-	8	-	3	6	1	1	4	-
MENN	15	-	7	-	3	3	1	-	1	-
KVINNER	8	-	1	-	-	3	-	1	3	-
0111 HAGA	202	40	61	1	15	26	14	6	37	2
MENN	130	24	49	1	12	12	14	4	13	1
KVINNER	72	16	12	-	3	14	-	2	24	1
02 HEGG	2101	173	349	19	136	319	110	92	891	12
MENN	1164	97	281	13	131	163	87	60	326	6
KVINNER	937	76	68	6	5	156	23	32	565	6
0201 GRETTE	107	17	16	-	9	24	2	7	32	-
MENN	60	9	14	-	8	15	1	3	10	-
KVINNER	47	8	2	-	1	9	1	4	22	-
0202 FROGNER	159	19	30	2	12	25	8	4	59	-
MENN	91	11	22	2	12	13	7	1	23	-
KVINNER	68	8	8	-	-	12	1	3	36	-

TABELL 23 (FORTS.)

	I ALT	JORD- BRUK, SKOG- BRUK, FISKE OG FANGST	INDU- STRI OG BERG- VERKS- DRIFT	KRAFT- OG VANN- FOR- SYNING	BYGGE- OG ANLEGG- VIRK- SOMHET	VARE- HANDEL, HOTELL- OG RES- TAURANT- VIRKSOM- HET	TRANSPORT, LAGRING, POST OG TELE- KOMMUNI- KASJONER	BANK-, FI- NANS- OG FORSIK- RINGSVIRK- SOMHET, EIEND.- DRIFT OG FORR.MESS. TJ.YTING	OFFENT- LIG, SOSIAL OG PRIVAT TJE- NESTE- YTING	UOPP- GITT NÆRING
0203 RENSKAUG	147	33	16	1	11	22	6	8	50	-
MENN	84	20	13	1	10	12	5	2	21	-
KVINNER	63	13	3	-	1	10	1	6	29	-
0204 EIKENGA	297	3	66	1	28	44	30	11	112	2
MENN	170	2	49	1	28	22	26	7	34	1
KVINNER	127	1	17	-	-	22	4	4	78	1
0205 LIERBYEN	156	12	29	1	7	29	8	9	59	2
MENN	92	6	22	1	6	12	7	6	30	2
KVINNER	64	6	7	-	1	17	1	3	29	-
0206 GOMMERUD	122	11	12	2	6	15	6	2	66	2
MENN	66	7	10	1	6	11	5	1	24	1
KVINNER	56	4	2	1	-	4	1	1	42	1
0207 HASKOLL	318	4	68	5	16	46	12	18	148	1
MENN	168	-	57	2	16	26	10	12	44	1
KVINNER	150	4	11	3	-	20	2	6	104	-
0208 LIER SYKEHUS	283	7	15	1	12	18	6	4	219	1
MENN	133	5	13	-	12	7	4	3	89	-
KVINNER	150	2	2	1	-	11	2	1	130	1
0209 UTSIKTEN	101	10	25	1	14	16	7	1	26	1
MENN	57	4	22	1	14	6	6	1	3	-
KVINNER	44	6	3	-	-	10	1	-	23	1
0210 REISTADÅSEN	2	-	1	-	-	-	-	-	1	-
MENN	-	-	-	-	-	-	-	-	-	-
KVINNER	2	-	1	-	-	-	-	-	1	-
0211 REISTAD	223	2	41	5	8	47	20	19	79	2
MENN	137	2	36	4	7	26	12	15	34	1
KVINNER	86	-	5	1	1	21	8	4	45	1
0212 VIKER	74	21	13	-	7	17	1	2	13	-
MENN	40	12	10	-	6	6	-	2	4	-
KVINNER	34	9	3	-	1	11	1	-	9	-
0213 VALLE	112	34	17	-	6	16	4	7	27	1
MENN	66	19	13	-	6	7	4	7	10	-
KVINNER	46	15	4	-	-	9	-	-	17	1
03 EGGE	586	138	79	6	70	79	34	17	158	5
MENN	325	75	59	5	64	39	31	9	42	1
KVINNER	261	63	20	1	6	40	3	8	116	4
0301 LANDFALL	155	26	21	1	31	23	4	3	44	2
MENN	83	14	16	1	28	9	4	-	11	-
KVINNER	72	12	5	-	3	14	-	3	33	2
0302 EGGE	135	38	13	1	14	21	7	5	36	-
MENN	72	19	9	1	12	12	6	3	10	-
KVINNER	63	19	4	-	2	9	1	2	26	-
0303 RINGSTAD	56	12	15	2	4	5	5	4	9	-
MENN	30	3	11	1	4	3	5	2	1	-
KVINNER	26	9	4	1	-	2	-	2	8	-
0304 MEREN	240	62	30	2	21	30	18	5	69	3
MENN	140	39	23	2	20	15	16	4	20	1
KVINNER	100	23	7	-	1	15	2	1	49	2
04 ODDEVALL	345	40	75	13	58	37	14	3	103	2
MENN	213	27	60	11	55	16	10	3	30	1
KVINNER	132	13	15	2	3	21	4	-	73	1
0401 SJÅSTAD	142	17	33	5	23	19	7	2	34	2
MENN	89	10	26	5	23	10	4	2	8	1
KVINNER	53	7	7	-	-	9	3	-	26	1
0402 ODDEVALL	77	11	13	2	14	8	1	1	27	-
MENN	47	9	9	2	13	2	1	1	10	-
KVINNER	30	2	4	-	1	6	-	-	17	-
0403 GIFSTAD	59	2	12	4	10	7	3	-	21	-
MENN	35	2	11	3	9	3	2	-	5	-
KVINNER	24	-	1	1	1	4	1	-	16	-
0404 VEFFERSTAD	67	10	17	2	11	3	3	-	21	-
MENN	42	6	14	1	10	1	3	-	7	-
KVINNER	25	4	3	1	1	2	-	-	14	-
05 SYLLING	739	124	123	1	71	85	66	15	246	8
MENN	420	72	104	1	68	43	56	6	65	5
KVINNER	319	52	19	-	3	42	10	9	181	3
0501 SOLBERG	191	24	54	-	16	14	12	4	64	3
MENN	112	16	47	-	15	5	9	3	15	2
KVINNER	79	8	7	-	1	9	3	1	49	1
0502 FAGERLIÅSEN	16	5	2	-	1	1	2	-	5	-
MENN	9	2	2	-	1	1	2	-	1	-
KVINNER	7	3	-	-	-	-	-	-	4	-
0503 ØVERSKOGEN	94	29	15	-	11	11	2	2	22	2
MENN	61	16	13	-	10	8	2	-	10	2
KVINNER	33	13	2	-	1	3	-	2	12	-
0504 HØRTE	52	5	9	-	5	5	6	-	22	-
MENN	28	2	8	-	5	3	3	-	7	-
KVINNER	24	3	1	-	-	2	3	-	15	-
0505 SYLLING N	193	21	24	-	19	20	29	5	74	1
MENN	107	12	18	-	19	10	26	2	20	-
KVINNER	86	9	6	-	-	10	3	3	54	1

TABELL 23 (FORTS.)

	I ALT	JORD- BRUK, SKOG- BRUK, FISKE OG FANGST	INDU- STRI OG BERG- VERKS- DRIFT	KRAFT- OG VANN- FOR- SYNING	BYGGE- OG ANLEGG- VIRK- SOMHET	VARE- HANDEL, HOTELL- OG RES- TAURANT- VIRKSOM- HET	TRANSPORT, LAGRING, POST OG TELE- KOMMUNI- KASJONER	BANK-, FI- NANS- OG FORSIK- RINGSVIRK- SOMHET, EIEND.- DRIFT OG FORR.MESS. TJ.YTING	OFFENT- LIG, SOCIAL OG PRIVAT TJE- NESTE- YTING	UOPP- GITT NÆRING
0506 SYLLING S	110	15	10	1	15	21	12	1	34	1
MENN	57	8	8	1	14	9	11	-	5	1
KVINNER	53	7	2	-	1	12	1	1	29	-
0507 TVEITEN	83	25	9	-	4	13	3	3	25	1
MENN	46	16	8	-	4	7	3	1	7	-
KVINNER	37	9	1	-	-	6	-	2	18	1
06 NORDAL	599	116	99	-	51	84	31	21	190	7
MENN	348	70	74	-	51	47	25	16	62	3
KVINNER	251	46	25	-	-	37	6	5	128	4
0601 GRØTTE	131	52	21	-	6	14	2	4	30	2
MENN	74	31	14	-	6	7	2	2	10	2
KVINNER	57	21	7	-	-	7	-	2	20	-
0602 SØRSDAL	155	32	15	-	12	24	7	5	57	3
MENN	86	21	9	-	12	16	6	5	16	1
KVINNER	69	11	6	-	-	8	1	-	41	2
0603 HENNUM	65	14	9	-	7	7	3	2	22	1
MENN	39	7	8	-	7	5	3	1	8	-
KVINNER	26	7	1	-	-	2	-	1	14	1
0604 TRANBY	248	18	54	-	26	39	19	10	81	1
MENN	149	11	43	-	26	19	14	8	28	-
KVINNER	99	7	11	-	-	20	5	2	53	1
07 TRANBY	1357	20	365	7	83	202	103	111	457	9
MENN	779	12	296	6	77	110	79	53	142	4
KVINNER	578	8	69	1	6	92	24	58	315	5
0701 ØVERN	390	10	72	1	36	65	36	38	128	4
MENN	225	6	58	1	34	32	26	22	45	1
KVINNER	165	4	14	-	2	33	10	16	83	3
0702 TRANSBY 2	832	6	251	6	42	120	60	62	280	5
MENN	467	2	202	5	38	67	47	26	77	3
KVINNER	365	4	49	1	4	53	13	36	203	2
0703 TRANBY SENTER	127	4	41	-	5	15	6	11	45	-
MENN	83	4	36	-	5	9	5	5	19	-
KVINNER	44	-	5	-	-	6	1	6	26	-
0704 TRANBY 3 A	8	-	1	-	-	2	1	-	4	-
MENN	4	-	-	-	-	2	1	-	1	-
KVINNER	4	-	1	-	-	-	-	-	3	-
0705 TRANBY 3 B	-	-	-	-	-	-	-	-	-	-
MENN	-	-	-	-	-	-	-	-	-	-
KVINNER	-	-	-	-	-	-	-	-	-	-
08 LIERSKOGEN	564	52	89	3	57	77	44	15	220	7
MENN	315	33	70	3	56	34	34	10	73	2
KVINNER	249	19	19	-	1	43	10	5	147	5
0801 Ø KJENNER	78	-	20	-	9	6	6	1	36	-
MENN	42	-	16	-	9	3	5	1	8	-
KVINNER	36	-	4	-	-	3	1	-	28	-
0802 V KJENNER	63	3	8	1	8	13	8	3	17	2
MENN	35	2	6	1	7	5	7	1	6	-
KVINNER	28	1	2	-	1	8	1	2	11	2
0803 GJELLEBEKK	36	13	2	-	3	7	-	-	11	-
MENN	23	7	2	-	3	6	-	-	5	-
KVINNER	13	6	-	-	-	1	-	-	6	-
0804 ØVENSTAD	157	19	20	-	14	23	12	5	60	4
MENN	80	12	17	-	14	8	7	3	18	1
KVINNER	77	7	3	-	-	15	5	2	42	3
0805 RYPE	145	6	28	2	16	16	14	3	59	1
MENN	89	5	21	2	16	5	12	2	25	1
KVINNER	56	1	7	-	-	11	2	1	34	-
0806 SAGVOLDEN	85	11	11	-	7	12	4	3	37	-
MENN	46	7	8	-	7	7	3	3	11	-
KVINNER	39	4	3	-	-	5	1	-	26	-
09 GULLAUG	1418	110	503	2	67	216	88	58	362	12
MENN	827	52	361	2	60	110	62	30	142	8
KVINNER	591	58	142	-	7	106	26	28	220	4
0901 GILHUSODDEN	104	18	36	-	3	21	3	2	20	1
MENN	53	7	24	-	3	11	-	2	6	-
KVINNER	51	11	12	-	-	10	3	-	14	1
0902 HUSEBY	84	27	30	-	4	8	6	-	8	1
MENN	47	13	19	-	4	3	5	-	2	1
KVINNER	37	14	11	-	-	5	1	-	6	-
0903 SØRUM	268	26	54	1	14	50	33	11	78	1
MENN	157	14	41	1	12	28	23	7	30	1
KVINNER	111	12	13	-	2	22	10	4	48	-
0904 KUNTERUD	245	3	59	-	12	43	17	15	95	1
MENN	137	1	43	-	11	24	13	4	40	1
KVINNER	108	2	16	-	1	19	4	11	55	-
0905 LINNES	216	9	74	-	12	29	13	12	63	4
MENN	127	6	53	-	10	14	10	6	25	3
KVINNER	89	3	21	-	2	15	3	6	38	1
0906 GULLAUG	177	14	98	-	6	19	4	5	29	2
MENN	105	7	70	-	5	8	2	4	9	-
KVINNER	72	7	28	-	1	11	2	1	20	2

TABELL 23 (FORTS.)

I ALT	JORD- BRUK, SKOG- BRUK, FISKE OG FANGST	INDU- STRI OG BERG- VERKS- DRIFT	KRAFT- OG VANN- FOR- SYNING	BYGGE- OG ANLEGG- VIRK- SOMHET	VARE- HANDEL, HOTELL- OG RES- TAURANT- VIRKSOM- HET	TRANSPORT, LAGRING, POST OG TELE- KOMMUNI- KASJONER	BANK-, FI- NANS- OG FORSIK- RINGSVIRK- SOMHET, EIEND.- DRIFT OG FORR.MESS. TJ.YTING	OFFENT- LIG, SOCIAL OG PRIVAT TJE- NESTE- YTING	UOPP- GITT NERING	
0907 ENGERSTAD	324	13	152	1	16	46	12	13	69	2
MENN	201	4	111	1	15	22	9	7	30	2
KVINNER	123	9	41	-	1	24	3	6	39	-
UOPPGITT BOSTED	43	3	8	-	3	9	2	4	14	-

TABELL 24. TALLET PÅ PRIVATHUSHOLDNINGER MED UTVALGTE KJENNETEGN FOR BOLIGSTANDARD, OG DISPONERING AV PERSONBIL. BOLIGSTRØK/GRUNNKRETS. 1/11 1980

	ALLE	WC I BOLIGEN	WC UTENFOR BOLIGEN	ANNET AVTREDE	BAD I BOLIGEN	TELEFON I BOLIGEN	PIPE I BOLIGEN	BOLI- GEN BYGGET ETTER 1945	HUS- HOLD- NINGEN OG EIER BOLIGEN	KJØKKEN 6 KVM OG OVER I BOLIGEN	BIL DIS- PONERES AV HUS- HOLD- NINGEN
KOMMUNEN	6426	4980	309	597	5202	3812	4925	4212	3935	5139	4435
TYPE BOLIGSTRØK											
TETTBYGDE STRØK	4335	3719	222	148	3751	2609	3185	3297	2808	3498	3146
0801 OSLO	219	165	12	31	178	149	200	141	155	190	177
2001 DRAMMEN	1833	1519	128	74	1528	1045	1481	1278	1177	1503	1297
2141 LIERBYEN	983	840	67	29	846	541	762	748	538	768	667
2142 REISTAD	170	155	3	1	158	144	158	150	130	153	139
2143 SYLLING	180	150	9	7	145	101	163	102	95	149	122
2144 TRANBY	950	890	3	6	896	629	421	878	713	735	744
SPREDTBYGDE STRØK ..	2051	1246	85	449	1435	1197	1729	903	1121	1629	1272
UOPPGITT BOLIGSTRØK	40	15	2	-	16	6	11	12	6	12	17
GRUNNKRETS											
01 HØVIK	1200	969	91	58	987	742	1001	774	765	944	785
0101 NØSTE 1	113	94	6	1	93	80	100	58	70	90	71
0102 NØSTE 2	103	95	4	-	91	80	100	72	75	95	76
0103 NØSTE 3	177	160	5	1	166	120	164	164	134	146	119
0104 HASSELBAKKEN	87	77	2	2	80	68	82	67	61	69	74
0105 VIVELSTAD ...	92	62	3	19	70	56	85	49	65	79	59
0106 KJELLSTAD ...	38	31	-	1	32	24	23	23	20	26	25
0107 STOPPEN	135	120	3	4	117	96	120	95	90	112	93
0108 LIERSTRANDA .	107	53	27	20	54	41	94	6	42	85	52
0109 FRYDENLUND ..	186	156	14	6	163	96	107	122	132	127	121
0110 VITBANK	18	12	5	1	12	8	13	13	4	13	11
0111 HAGA	144	109	22	3	109	73	113	105	72	102	84
02 HEGG	1419	1192	77	71	1213	858	1151	1038	820	1147	996
0201 GREITTE	64	51	5	5	55	41	58	51	44	57	46
0202 FROGNER	85	72	3	8	77	57	79	73	65	77	69
0203 RENSKAUG	90	66	3	16	71	60	83	47	53	82	72
0204 EIKENGA	186	162	10	6	166	124	170	131	127	165	143
0205 LIERBYEN	140	120	10	4	116	76	106	84	50	103	76
0206 GOMMERUD	92	73	13	1	71	56	80	51	45	79	57
0207 HASKOLL	209	200	3	-	201	134	198	198	168	184	162
0208 LIER SYKEHUS	219	178	19	1	173	62	80	164	41	112	117
0209 UTSIKTEN	61	38	4	16	45	37	57	37	45	54	46
0210 REISTADÅSEN .	2	1	-	1	2	2	2	2	1	2	2
0211 REISTAD	147	135	2	-	140	127	137	134	118	135	123
0212 VIKER	51	41	2	3	38	34	41	34	22	38	31
0213 VALLE	73	55	3	10	58	48	60	32	41	59	52
03 EGGE	391	216	18	126	274	229	357	162	238	330	251
0301 LANDFALL	88	55	4	23	68	51	79	50	61	76	60
0302 EGGE	94	76	3	10	82	72	89	44	63	82	69
0303 RINGSTAD	46	15	4	26	29	21	44	23	26	38	26
0304 MEREN	163	70	7	67	95	85	145	45	88	134	96
04 ODDEVALL	270	155	20	66	191	161	238	123	144	208	159
0401 SJÅSTAD	102	65	6	23	76	58	92	54	53	87	64
0402 ODDEVALL	53	38	1	9	42	31	49	32	30	40	36
0403 GIFSTAD	42	26	2	11	31	25	38	24	22	35	26
0404 VEFFERSTAD ..	73	26	11	23	42	47	59	13	39	46	33
05 SYLLING	541	329	25	113	371	296	456	230	271	428	324
0501 SOLBERG	161	67	12	54	92	77	132	58	71	121	82
0502 FAGERLIÅSEN .	12	7	1	4	10	11	12	5	10	12	11
0503 ØVERSKOGEN ..	76	35	4	21	44	43	63	24	36	54	39
0504 HØRTE	36	20	1	14	24	20	34	17	25	33	22
0505 SYLLING N ...	120	98	3	10	98	64	102	75	64	104	86
0506 SYLLING S ...	73	61	3	4	59	39	68	34	37	60	47
0507 TVEITEN	63	41	1	6	44	42	45	17	28	44	37
06 NORDAL	432	258	15	60	276	243	324	186	237	315	256
0601 GRØTTE	80	45	2	17	48	48	64	29	45	60	47
0602 SØRSDAL	132	61	6	21	68	65	87	48	57	80	62
0603 HENNUM	50	28	2	9	31	29	37	14	26	40	24
0604 TRANBY	170	124	5	13	129	101	136	95	109	135	123
07 TRANBY	895	850	3	5	856	604	381	838	671	696	708
0701 ØVERN	220	202	2	2	205	177	197	201	168	192	188
0702 TRANSBY 2 ...	538	525	1	-	528	371	131	520	464	447	455
0703 TRANBY SENTER	132	119	-	2	119	53	48	113	37	52	61
0704 TRANBY 3 A ..	4	4	-	-	4	3	4	4	2	4	4
0705 TRANBY 3 B ..	1	-	-	1	-	-	1	-	-	1	-
08 LIERSKOGEN	349	245	15	49	267	224	297	199	228	287	254
0801 Ø KJENNER ...	48	35	3	5	39	26	42	33	34	37	36
0802 V KJENNER ...	38	31	1	4	29	25	35	26	27	35	30
0803 GJELLEBEKK ..	28	16	2	4	18	18	20	9	15	22	15
0804 ØVENSTAD	106	73	1	11	76	68	81	54	61	78	68
0805 RYPE	69	52	3	12	61	47	66	48	52	65	61
0806 SAGVOLDEN ...	60	38	5	13	44	40	53	29	39	50	44
09 GULLAUG	889	751	43	49	751	449	709	650	555	772	685
0901 GILHUSODDEN .	72	47	7	14	49	36	61	19	29	59	44
0902 HUSEBY	70	49	4	12	48	34	61	29	36	56	38
0903 SØRUM	148	136	1	4	136	104	134	126	110	128	128
0904 KUNTERUD	144	139	-	1	142	63	58	142	131	132	127

TABELL 24 (FORTS.)

	ALLE	WC I BOLIGEN	WC UTENFOR BOLIGEN	ANNET AVTREDE	BAD I BOLIGEN	TELEFON I BOLIGEN	PIPE I BOLIGEN	BOLI- GEN BYGGET ETTER 1945	HUS- HOLD- NINGEN EIER BOLIGEN	KJØKKEN 6 KVM OG OVER I BOLIGEN	BIL DIS- PONERES AV HUS- HOLD- NINGEN
0905 LINNES	128	120	-	-	121	68	97	120	95	112	110
0906 GULLAUG	108	90	1	9	95	49	95	67	41	94	83
0907 ENGERSTAD ...	219	170	30	9	160	95	203	147	113	191	155
UOPPGITT BOSTED	40	15	2	-	16	6	11	12	6	12	17

OVERSIKT SOM VISER HVILKEN KOMMUNE OG FOLKETELLINGSKRETS 1)
GRUNNKRETSENE I 1980 TILHØRTE VED FOLKE- OG BOLIGTELLINGEN I 1970

GRUNNKRETS 1980	KOMM 1970	---FOLKETELLINGSKRETS 1970--- HEL KRETS	DEL AV KRETS
0101 NØSTE 1	0626		14
0102 NØSTE 2	0626		14
0103 NØSTE 3	0626		14
0104 HASSELBAKKEN	0626		14,16
0105 VIVELSTAD	0626		13,16
0106 KJELLSTAD	0626		13,16
0107 STOPPEN	0626		14,16
0108 LIERSTRANDA	0626		14,16
0109 FRYDENLUND	0626		14,16
0110 VITBANK	0626		15-16
0111 HAGA	0626		15-16
0201 GRETTE	0626		10,12,16
0202 FROGNER	0626		10,12,16
0203 RENSKAUG	0626		9,12,16
0204 EIKENGA	0626		10,12
0205 LIERBYEN	0626		10,12
0206 GOMMERUD	0626		10-12
0207 HASKOLL	0626		10
0208 LIER SYKEHUS	0626		11-12,22
0209 UTSIKTEN	0626		22
0210 REISTADÅSEN	0626		22
0211 REISTAD	0626		21
0212 VIKER	0626		16,20-22
0213 VALLE	0626		10,12-13,16,22
0301 LANDFALL	0626		8-9
0302 EGGE	0626		8
0303 RINGSTAD	0626		8
0304 MEREN	0626	7	6,8
0401 SJØSTAD	0626		6
0402 ODDEVALL	0626		5
0403 GIFSTAD	0626		5
0404 VEFFERSTAD	0626		5
0501 SOLBERG	0626		3-4
0502 FAGERLIÅSEN	0626		4
0503 ØVERSKOGEN	0626	1	4
0504 HØRTE	0626		4
0505 SYLLING N	0626		3-4
0506 SYLLING S	0626		4-5
0507 TVEITEN	0626	2	
0601 GRØTTE	0626		26-27
0602 SØRSDAL	0626	28	
0603 HENNUM	0626		27
0604 TRANBY	0626		25-27
0701 OVERN	0626		25-26
0702 TRANSBY 2	0626		25
0703 TRANBY SENTER	0626		26
0704 TRANBY 3 A	0626		27
0705 TRANBY 3 B	0626		24,27
0706 TRANBY 3 C	0626		UBEBODD
0707 TRANBY 3 D	0626		UBEBODD
0801 Ø KJENNER	0626		23-24
0802 V KJENNER	0626		23-24
0803 GJELLEBEKK	0626		23-24,26
0804 OVENSTAD	0626		23-24
0805 RYPE	0626		23-24
0806 SAGVOLDEN	0626		23-24
0901 GILHUSODDEN	0626		15-16
0902 HUSEBY	0626		15-16
0903 SØRUM	0626	17	20
0904 KUNTERUD	0626		20
0905 LINNES	0626		20
0906 GULLAUG	0626	18	20
0907 ENGERSTAD	0626	19	20

1) OVERSIKTEN ER FORELØPIG OG KAN INNEHOLDE FEIL. ENDELIG UTGAVE VIL FORELIGGE I EGET DOKUMENTASJONSHEFTE: 'GRUNNKRETSENE OG TETTSTEDER. DOKUMENTASJON 1980'.

0626 LIER

- 0101 GRUNNKRETSNUMMER
 - KOMMUNEGRENSE
 - GRENSE FOR DELOMRADE
 - GRENSE FOR GRUNNKRETS
- MALESTOKK CA. 1:50 000

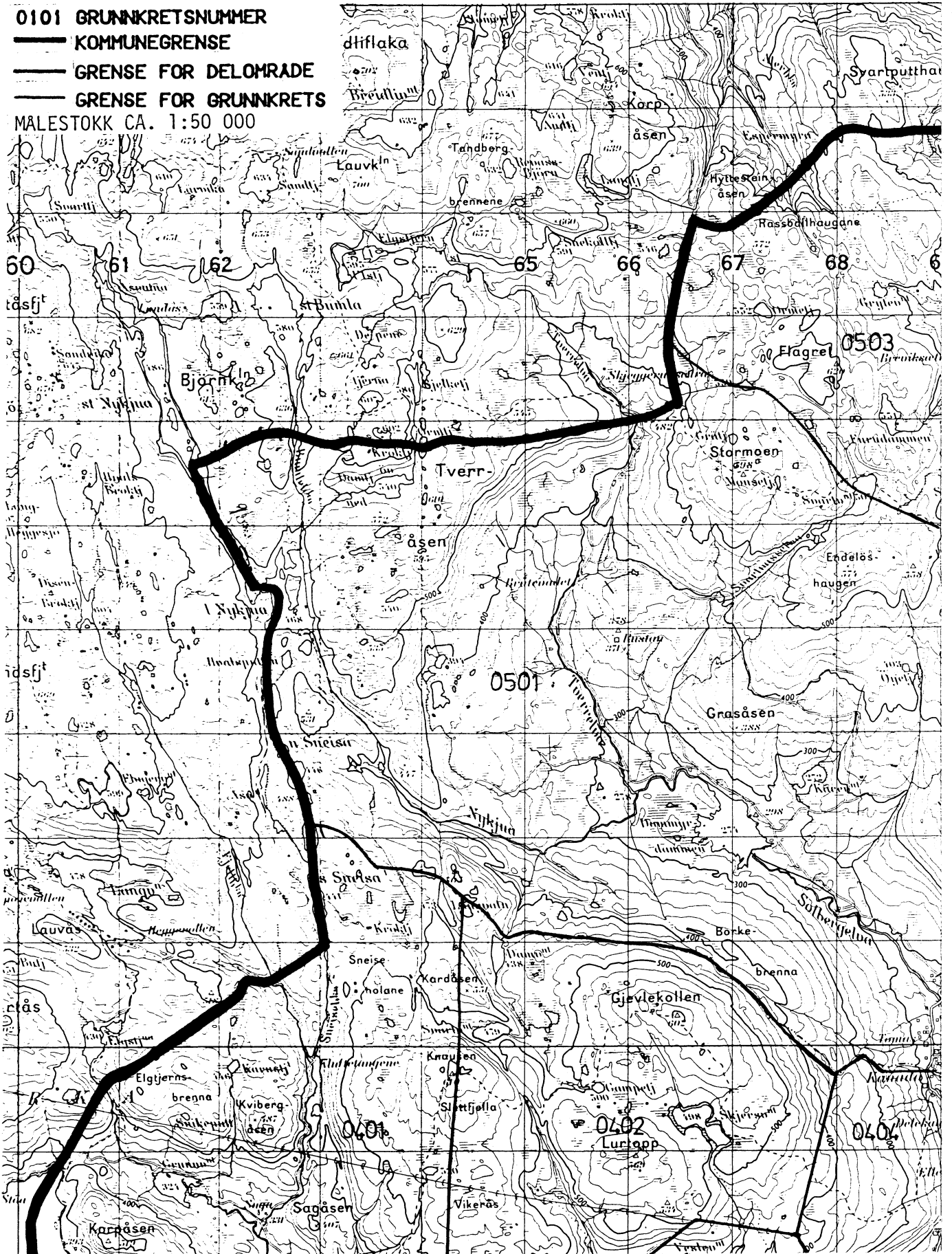

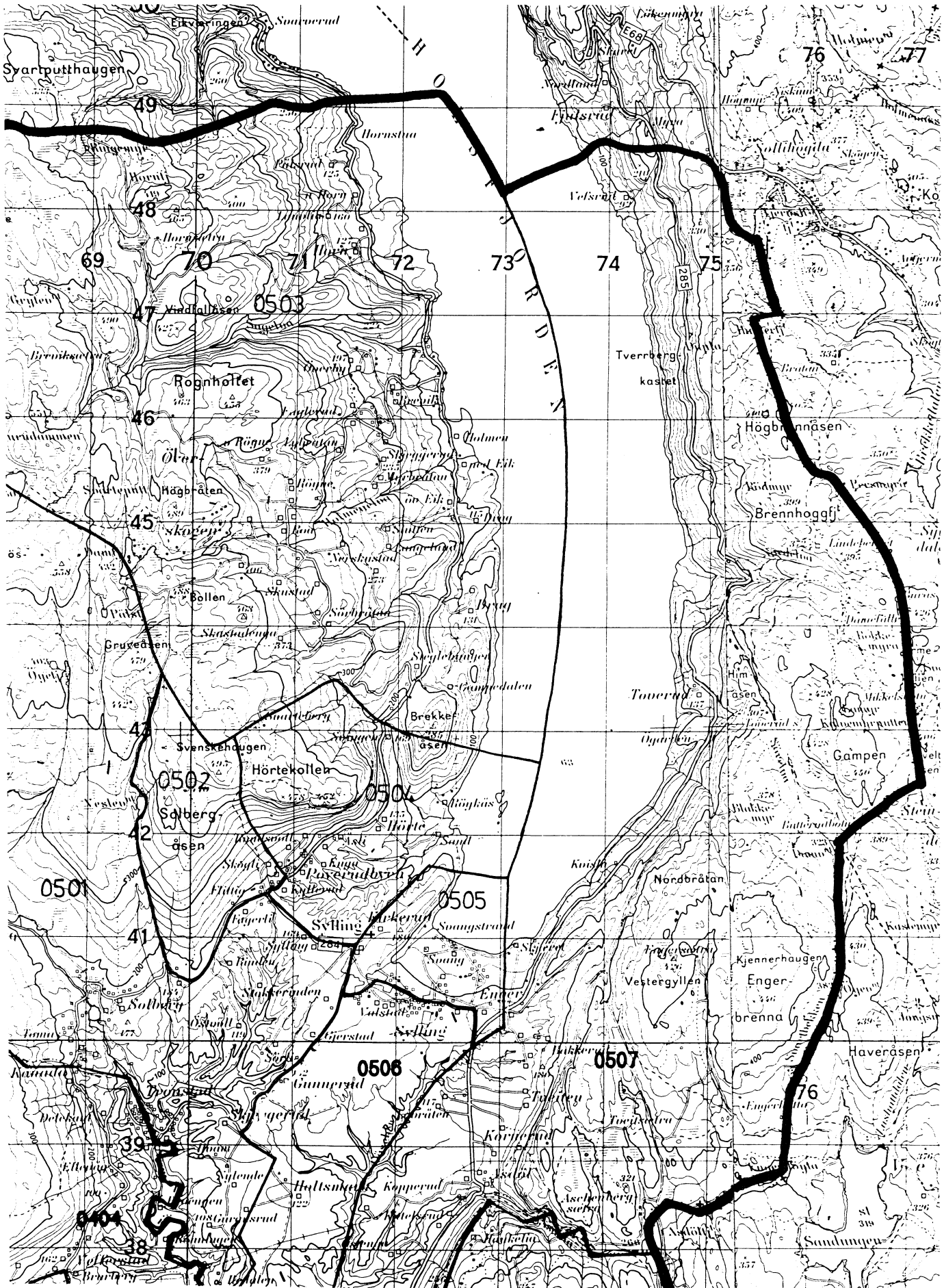

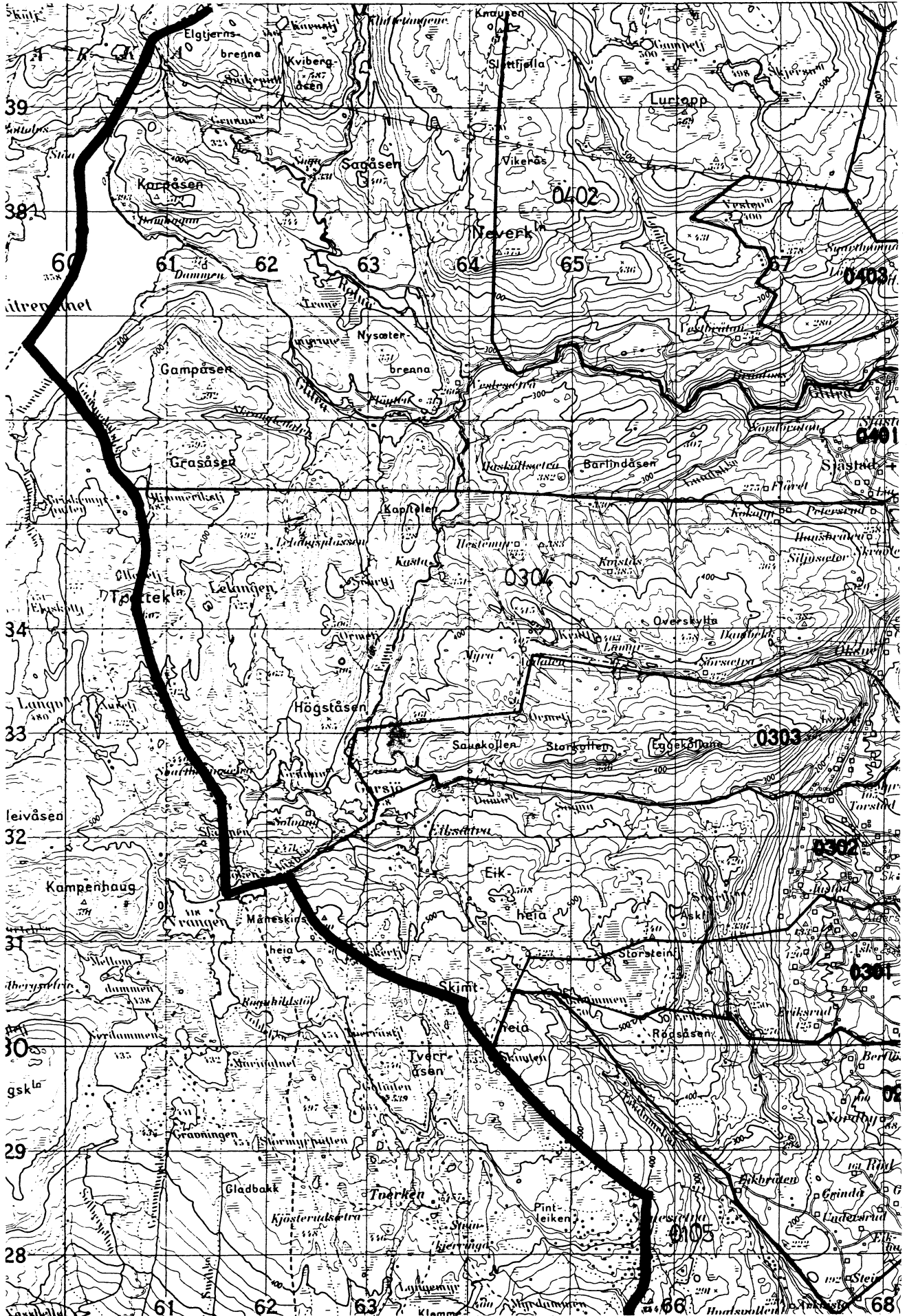

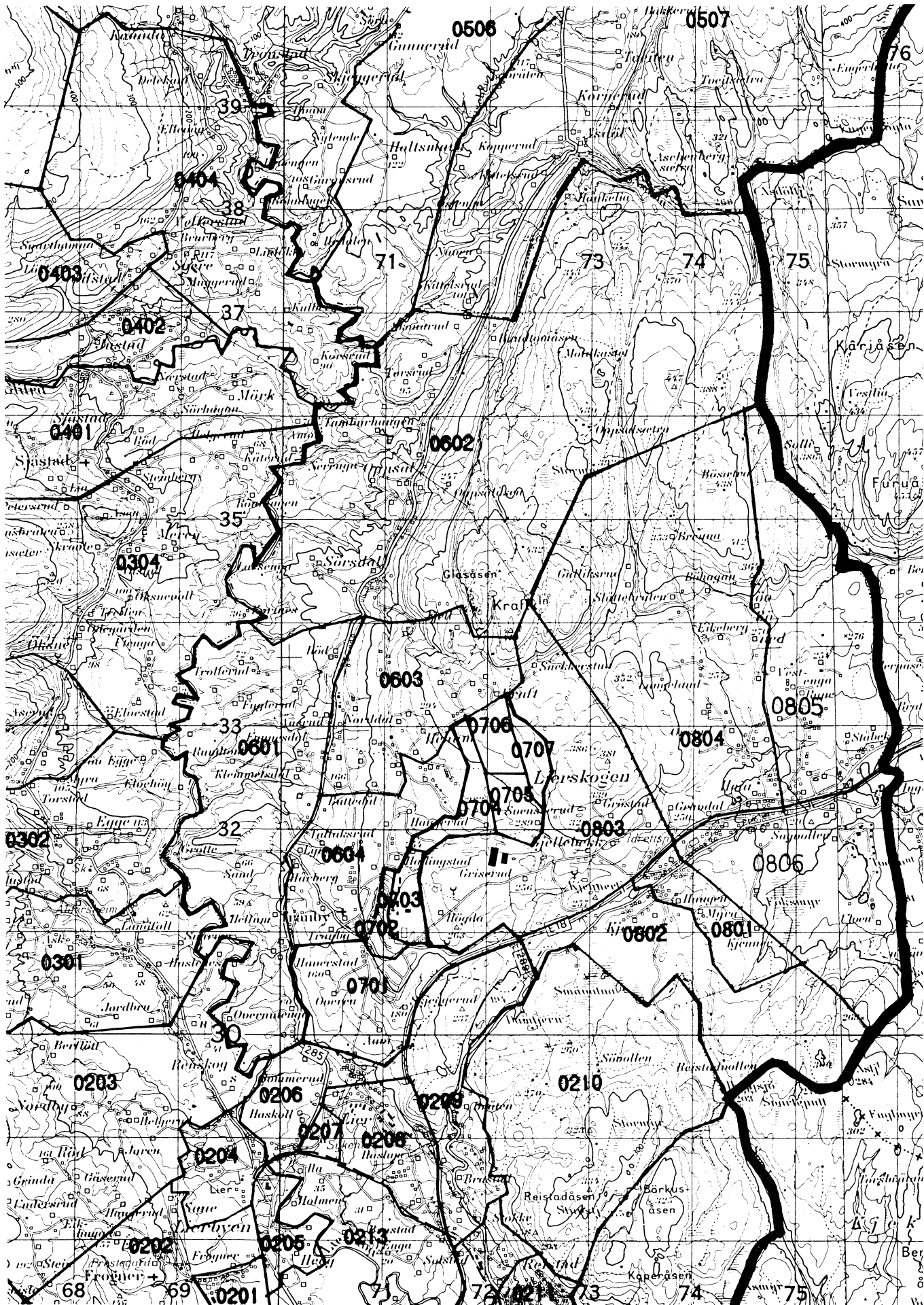

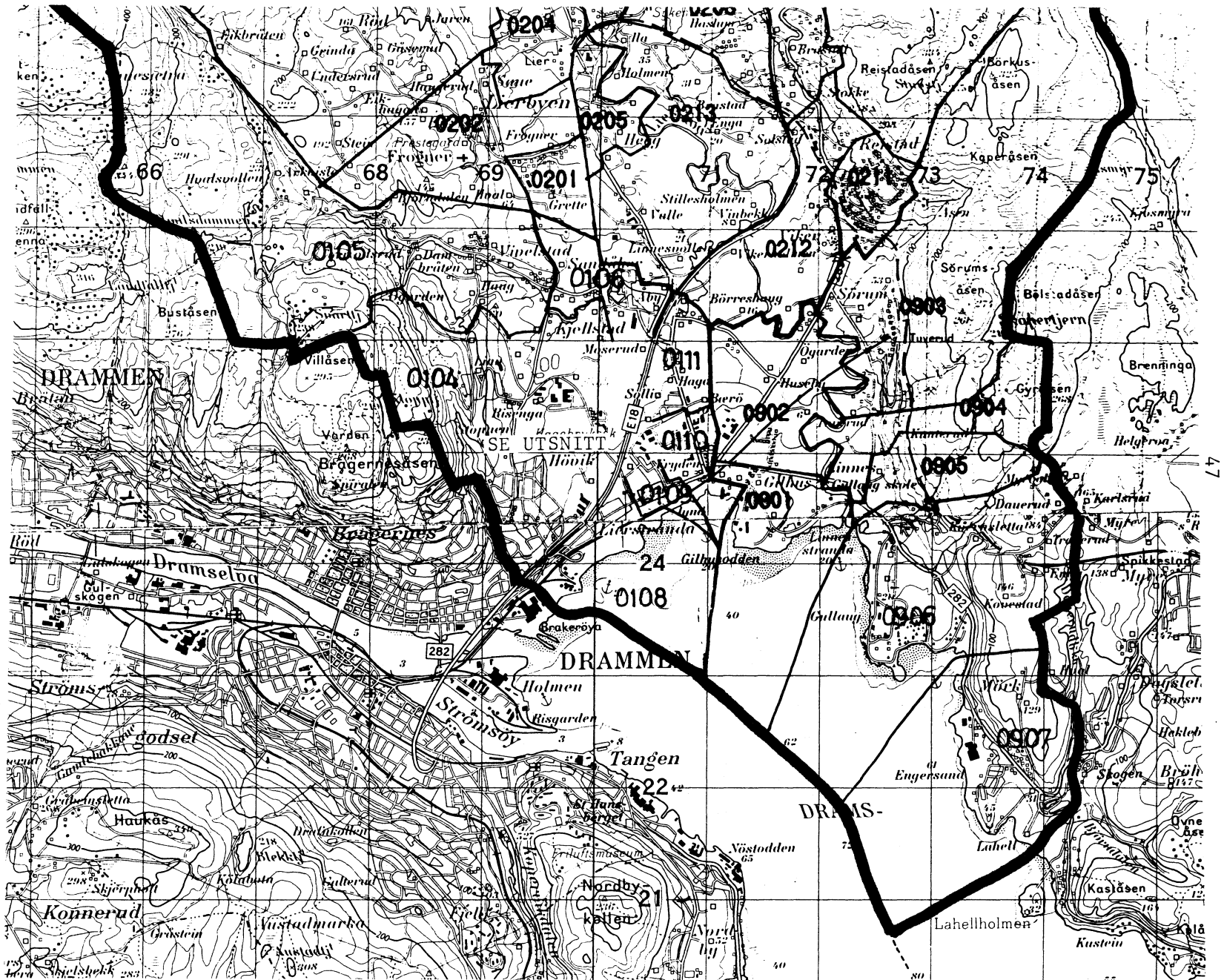

UTSNITT AV KRETSKART

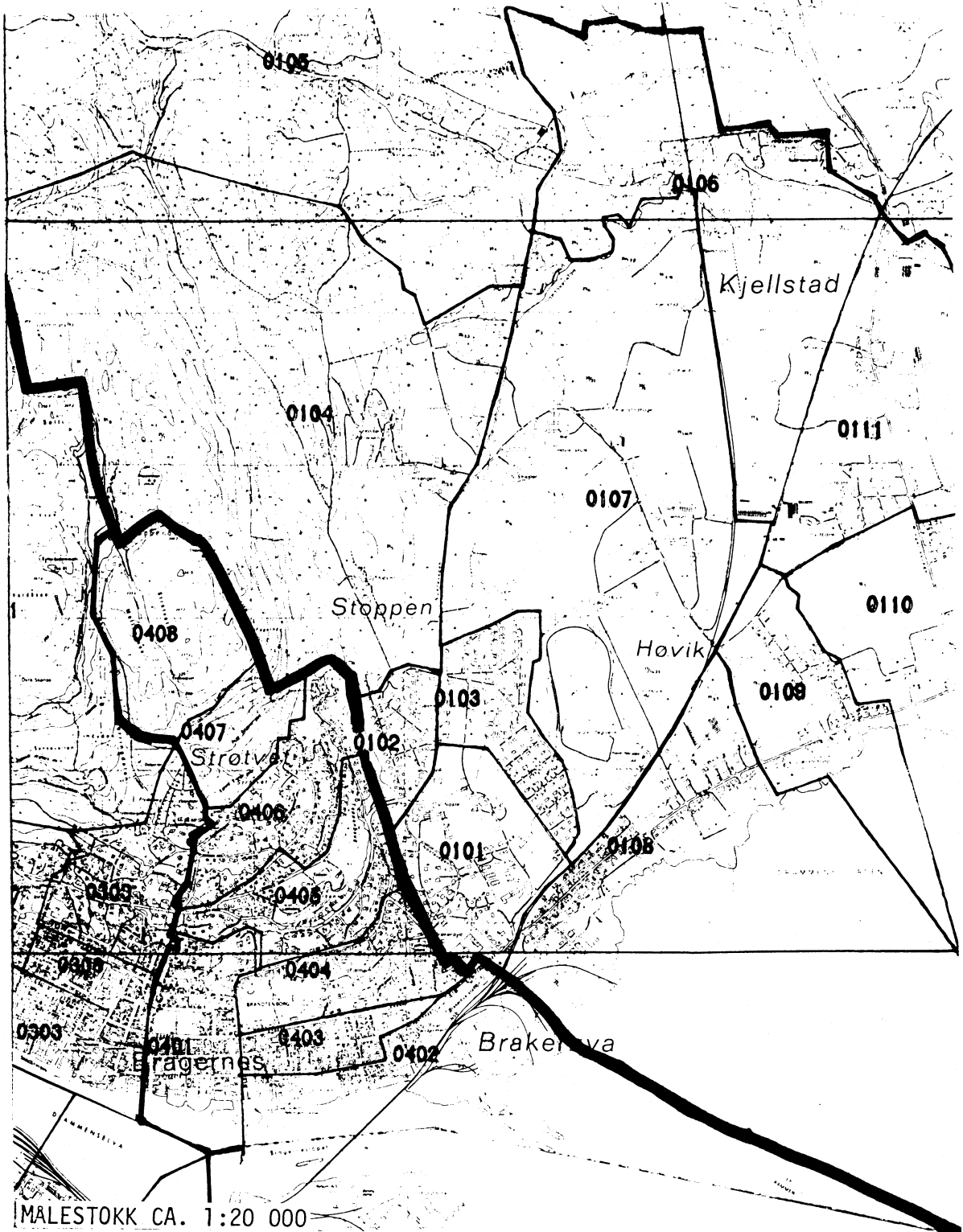

DEL AV DRAMMEN TETTSTED

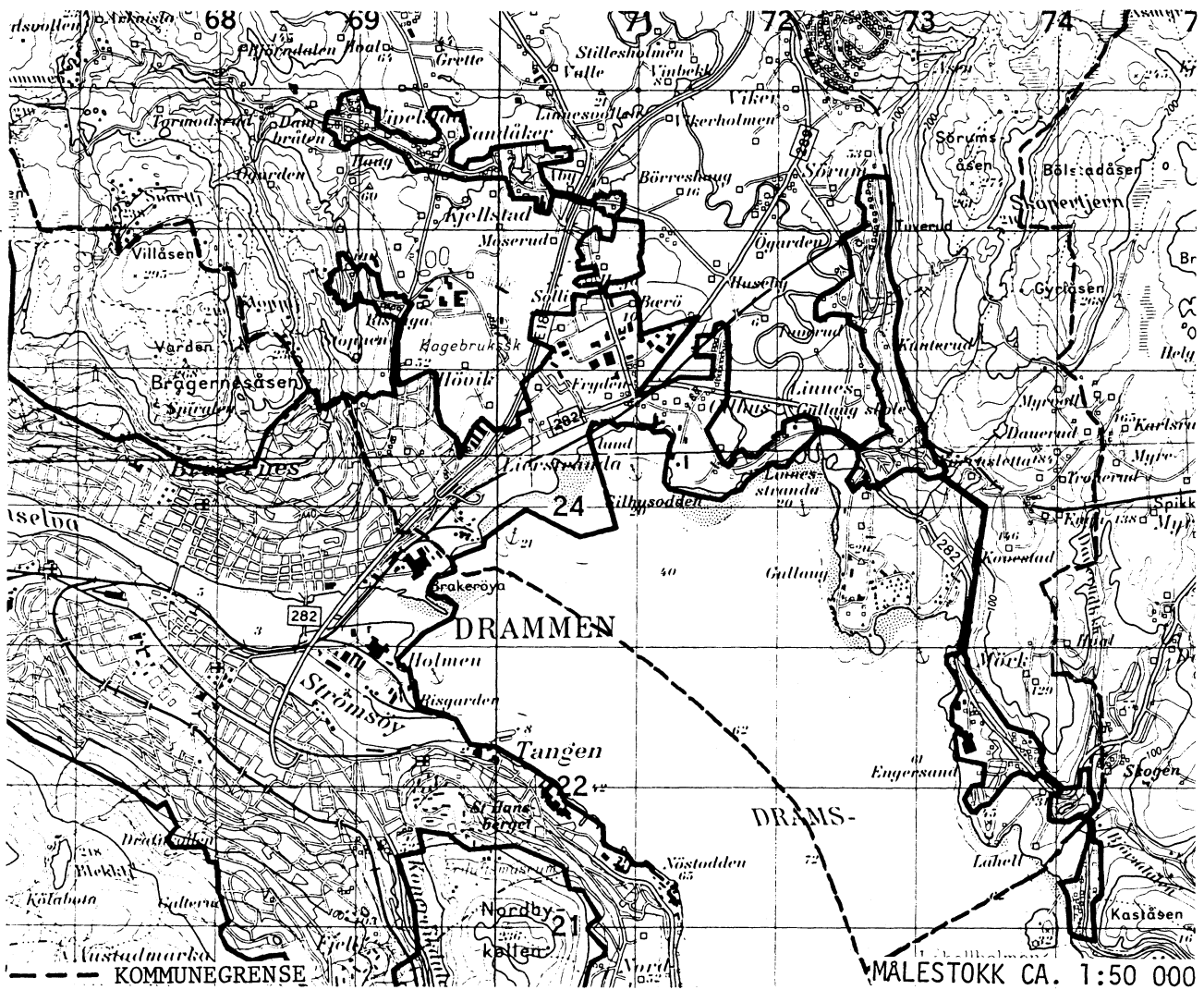

AVGRENSING AV SYLLING TETTSTED

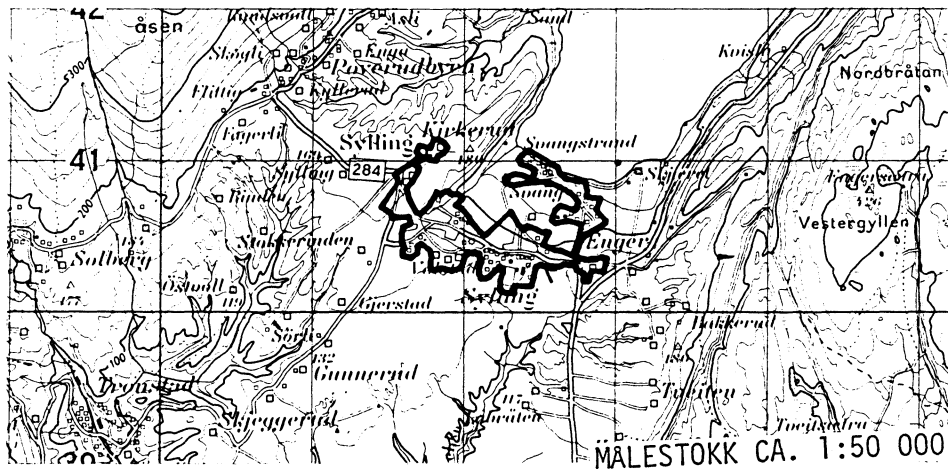

DEL AV OSLO TETTSTED

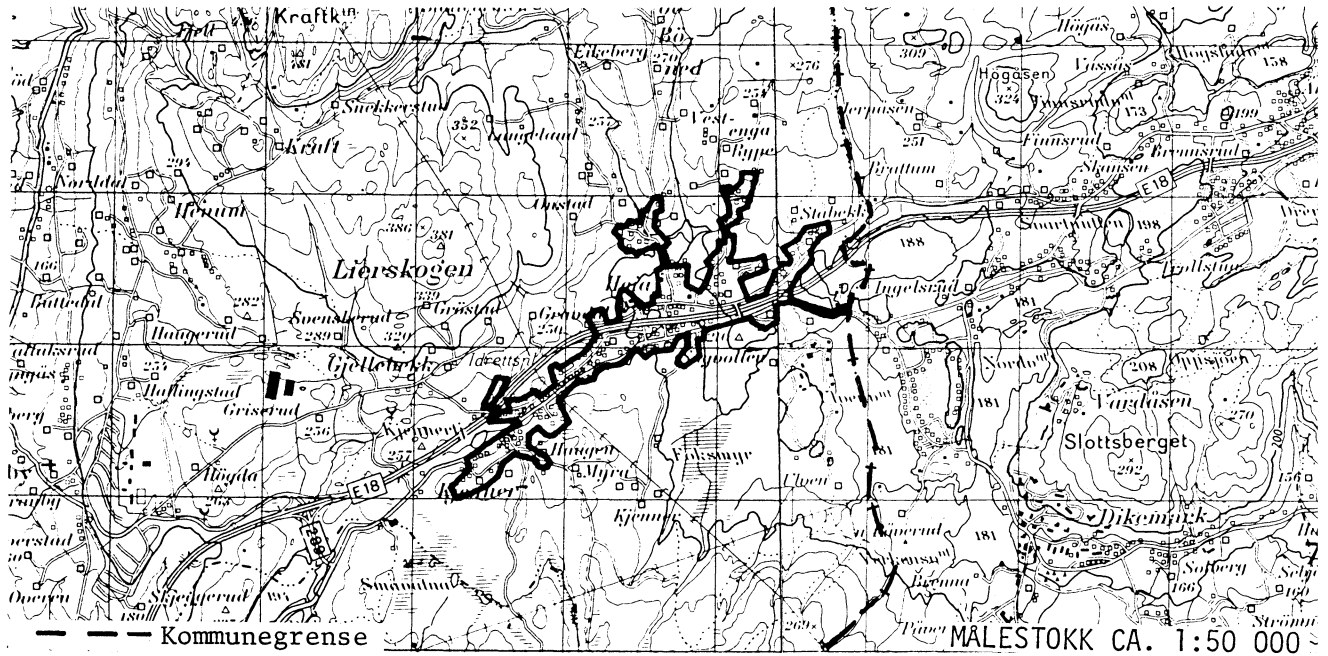

AVGRENŚING AV LIERBYEN TETTSTED

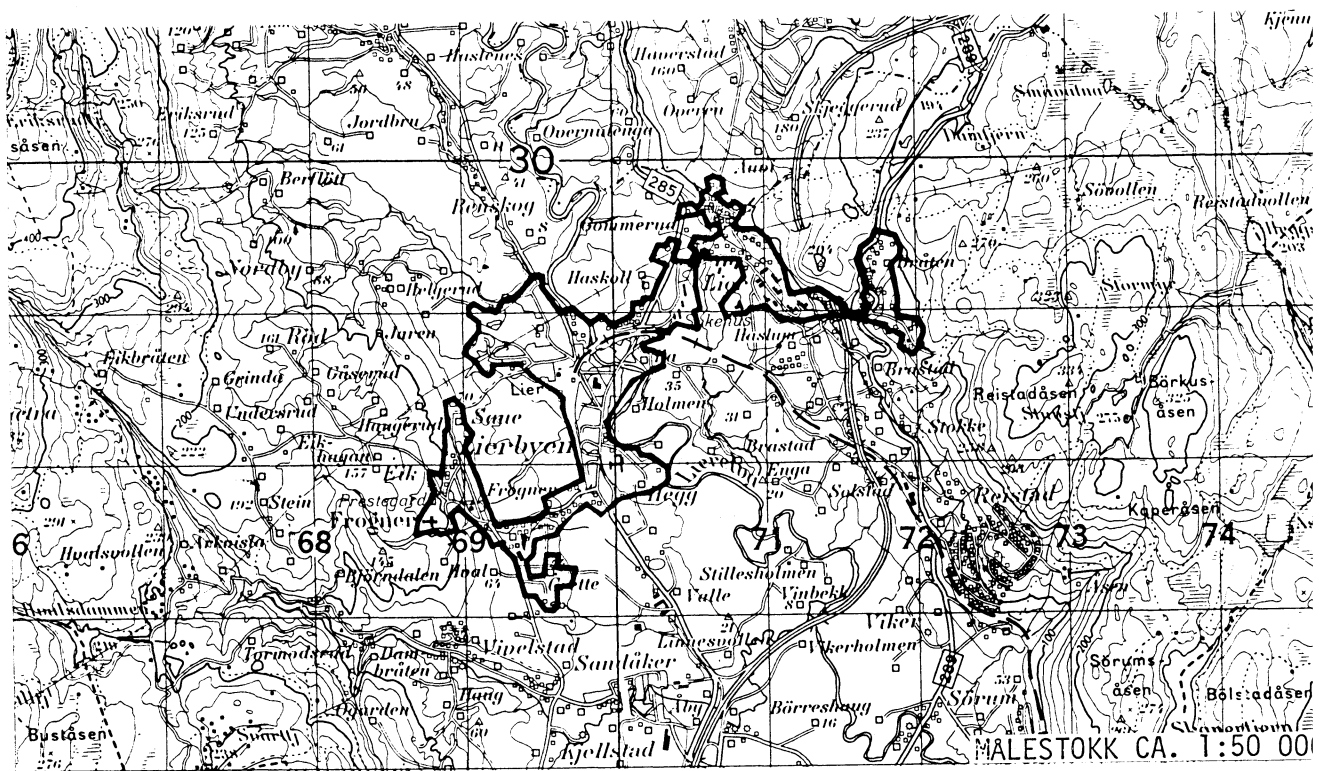

AVGRENSING AV TRANBY TETTSTED

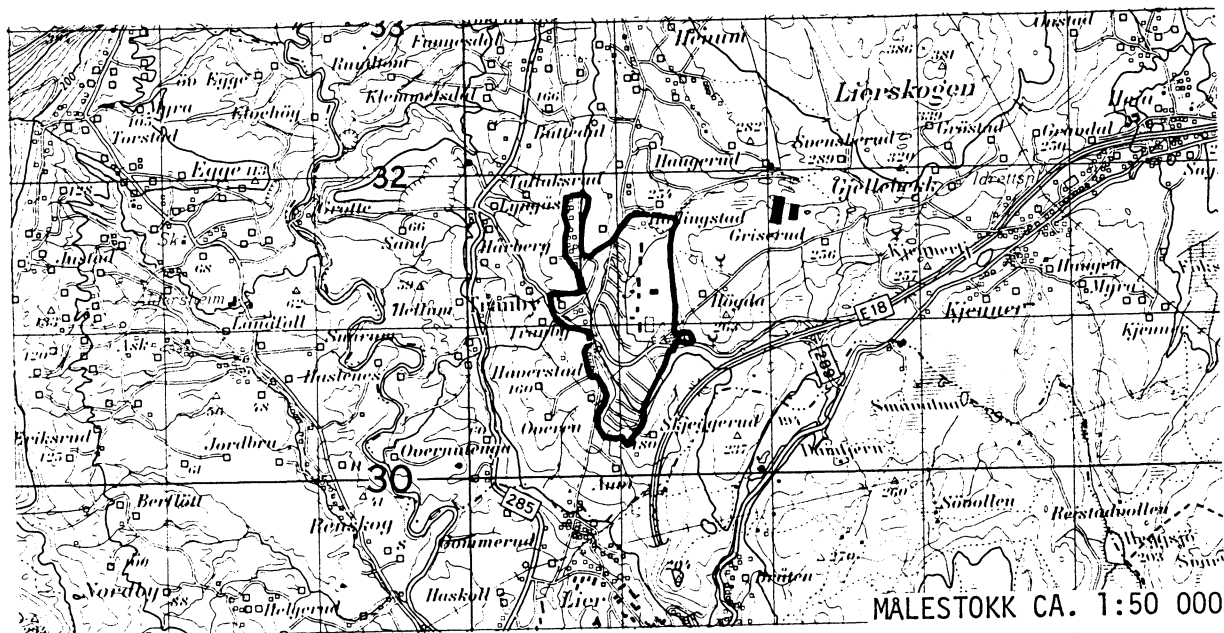

AVGRENSING AV REISTAD TETTSTED

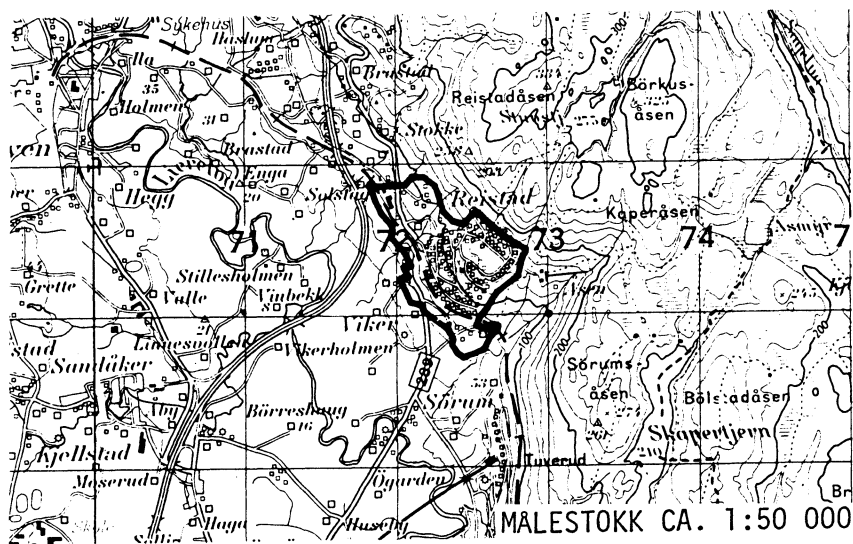

Med samtykke fra Norges geografiske oppmåling er NGOs kartmateriale brukt som kartgrunnlag.

Personskjema

Folke- og boligteiling 1980

Undergitt
taushetspliktStatistisk
Sentralbyrå
Folke-
tellingskontoretSend skjemaet tilbake i svarkonvolutten
som mottakeren av boligskjemaet
har fått.

Lovhjemmel:

Stortingsvedtak av 16. november 1978, med hjemmel i lov nr. 2 av 25. april 1907.

SETT KRYSS SLIK: IKKE SLIK: BRUK HELST
BLYANT ELLER
BLÅ/SVART
KULEPENN.

H

1. Hvem bor De sammen med i leiligheten? Rettledningen beskriver hva vi mener med en leilighet

Sett flere kryss hvis nødvendig

- 1 Ingen
- 2 Ektefelle
- 3 Forlovede eller annen person jeg lever sammen med (uten å ha inngått formelt ekteskap)
- 4 Datter, sønn
- 5 Mor, far
- 6 Søsken, svigerforeldre, barnebarn, svoger, svigerinne, svigerbarn, tante, onkel, nevø, niese, besteforeldre
- 7 Andre personer

2. Hvilket trossamfunn er De tilsluttet?

- 1 Den norske kirke (statskirken)
- 2 Trossamfunn utenfor Den norske kirke
- 3 Ikke tilsluttet trossamfunn

3. Utenlandsk utdanning.

Dette spørsmålet besvares bare av dem som har tatt utdanning utenfor Norge. De som bodde i Norge i 1970 oppgir ikke utenlandsk utdanning tatt for 1970.

Oppgi viktigste utdanning, i hvilket land den er fullført, og hvor lang skolegang De har i utlandet.

Utdanning

Land

Samlet skolegang i utlandet i antall år

4. Hva var Deres viktigste kilde til livsopphold i året fra 1. nov. -79 til 31. okt. -80?

Sett bare ett kryss

- 1 Inntekt av eget arbeid, eller andre personers (f. eks. ektefelles, foreldres) arbeid
- 2 Verneplikts-/siviltjeneste
- 3 Pensjon, trygd
- 4 Stipend, lån, formue, føderåd, leieinntekt eller annen formuesinntekt

5. Utførte De inntektsgivende arbeid i minst 100 timer i året fra 1. nov. -79 til 31. okt. -80?

Som inntektsgivende arbeid regnes også arbeid som et familiemedlem har utført i familiebedrift (f. eks. butikk, gårdsbruk).

- 1 Ja
- 2 Nei
- Se rettledningen

Spørsmål 6 - 15 gjelder inntektsgivende arbeid, og besvares bare av dem som har svart "Ja" på spørsmål 5.

6. Oppgi navn og adresse på det arbeidssted (bedrift) hvor De utførte inntektsgivende arbeid lengst tid i året fra 1. nov. -79 til 31. okt. -80. Med bedrift menes f. eks. fabrikk, butikk, gårdsbruk, kontor e.l. Se rettledningen

Navn

Adresse

Poststed

7. Beskriv virksomheten på dette arbeidsstedet så nøyaktig som mulig. Skriv f. eks. jordbruk, produksjon av møbler, leiebiltransport, bokhandel, salg av biler e.l.

Virksomhet

8. Hvilket yrke (tittel) hadde De på dette arbeidsstedet?

Skriv f. eks. hjemmehjelp, rørlegger, sykepleier, damefrisør, rengjøringshjelp, platearbeider, reklamekonsulent e.l.

Yrke

9. På hvilken måte er/var De knyttet til arbeidsstedet De har oppgitt i spørsmål 6?

- 1 Som fast eller midlertidig ansatt
- 2 Som selvstendig (eier)
- 3 Som familiemedlem uten fast lønn i familiebedrift

10. Hvor mange timer inntektsgivende arbeid utførte De i året fra 1. nov. -79 til 31. okt. -80?

Ta med **alt** inntektsgivende arbeid De utførte i **hele** perioden

- 1 100 - 499 arbeidstimer
- 2 500 - 999 arbeidstimer
- 3 1000 - 1299 arbeidstimer
- 4 1300 arbeidstimer eller flere

H

11. Hvor mange timer inntektsgivende arbeid utførte De i uken 25. - 31. okt.?

- 1 Ingen, arbeidet ikke denne uken
- 2 1 - 9 timer
- 3 10 - 19 timer
- 4 20 - 29 timer
- 5 30 timer eller flere
- Arbeidet De ikke denne uken, skal De ikke fylle ut resten av skjemaet

12. Hvor møtte De på arbeid i uken 25. - 31. okt.?

- 1 Jeg møtte fast på samme arbeidssted/adresse som er oppgitt i spørsmål 6
- 2 Jeg møtte fast på annet sted
- 3 Jeg møtte på forskjellige steder denne uken
- Møtte De på forskjellige steder denne uken, skal De ikke fylle ut resten av skjemaet
- kommune
- (Skriv navnet på kommunen)

13. Hvor ofte reiste eller gikk De fra Deres hjemsted til arbeidsstedet i uken 25. - 31. okt.?

Se rettledningen.

- 1 1 gang
- 2 2 - 3 ganger
- 3 4 ganger eller flere
- 4 Var ikke på hjemstedet denne uken

14. Hvor lang tid brukte De vanligvis fra Deres hjemsted til arbeidsstedet (en vei) i uken 25. - 31. okt.?

- 1 0 - 14 min.
- 2 15 - 29 min.
- 3 30 - 44 min.
- 4 45 min eller mer

15. Hvilke transportmidler brukte De vanligvis fra Deres hjemsted til arbeidsstedet (en vei) i uken 25. - 31. okt.?

Sett flere kryss hvis nødvendig

- 1 Bil
- 2 Buss
- 3 Tog, trikk, T-bane
- 4 Båt
- 5 Brukte sykkel. Gikk i mer enn 10 min.
- 6 Annet

Boligskjema

Folke- og boligteiling 1980

Undergitt
taushetsplikt

Statistisk
Sentralbyrå
Folke-
teilingkontoret

Før hver leilighet skal det nyttes bare en svar-
konvolutt. Alle personskjemaene og det utfylte
boligskjemaet sendes samlet i svarkonvolutten.

...ovhjemmel

Stortingsvedtak av 16. november 1978 med hjemmel i lov nr. 2 av 25. april 1907

SETT KRYSS SLIK:

IKKE SLIK:

BRUK HELST
BLYANT ELLER
BLÅ/SVART
KULEPENN.

H

Har andre som bor i leiligheten mottatt boligskjema? 1 Nei 2 Ja

Les teksten under midten på
skjemaet før De fortsetter.

Hvor mange rom på 6m²
eller mer er det i leiligheten?

Ta ikke med kjøkken, bad og gang

1 rom 5 rom

2 rom 6 rom

3 rom 7 rom

4 rom 8 rom eller
flere

3. Hvor stor er leiligheten,
målt i kvadratmeter?

1 Under 30m² 5 60-79m²

2 30-39m² 6 80-99m²

3 40-49m² 7 100-129m²

4 50-59m² 8 130m²
eller mer

4. Hva slags eie-/leieforhold er det til leiligheten?

Sett bare ett kryss.

1 Jeg/vi eier den gjennom
borettslag, aksjeselskap e.l.

2 Jeg/vi eier den alene
eller sammen med andre



3 Jeg/vi leier den ved
vanlig leiekontrakt

4 Jeg/vi leier den gjennom
arbeidsforhold (tjenestebolig)

5 Jeg/vi leier den for et
bestemt avgrenset tidsrom

6 Jeg/vi leier den på
andre vilkår enn de
som er nevnt over

5. Hvor stort kjøkken er det i leiligheten?

Kjøkkenet er 6m²
eller større

Kjøkkenet er
mindre
enn 6m² 3 Det er
ikke kjøkken
i leiligheten

6. Hva slags WC/do har de som bor i leiligheten
adgang til?

2 Vannklosett
utenfor leiligheten

1 Vannklosett
i leiligheten 3 Annet avtrede

7. Hva er leilighetens viktigste oppvarmingskilde?

1 Sentralvarme
(radiatorer e.l.)

2 Elektriske ovner,
varmekabler e.l.

3 Ovner for flytende
brensel (olje, parafin e.l.)

4 Ovner for fast
brensel (ved, koks e.l.)

Spørsmål 8 - 15 nedenfor skal også besvares

Hvis det er mottatt ett boligskjema i leiligheten,
fylles det ut og sendes tilbake i svarkonvolut-
ten sammen med alle personskjemaene.

Hvis flere i leiligheten har mottatt boligskjema
og svarkonvolutt, så gjør følgende:

1. Ta kontakt med den (de) andre som har mottatt boligskjema.
2. Fyll ut ett av boligskjemaene.
3. Send dette skjemaet sammen med de utfylte personskjemaene tilbake i samme svarkonvolutten.

8. Er det pipe i leiligheten?

Ja 2 Nei

9. Er det montert brenselovn
eller peis i leiligheten?

1 Ja 2 Nei

10. Er det bad eller dusj i
leiligheten?

1 Ja 2 Nei

11. Er det telefon i
leiligheten?

1 Ja 2 Nei

12. Disponerer noen av dem som
bor i leiligheten personbil?

1 Ja 2 Nei

H

3. Hva slags hus ligger leiligheten i? Se rettledningen.

Våningshus i tilknytning til gårds-
drift (hovedbygning, kårbolig,
forpakterbolig e.l.)

Frittliggende enebolig (enebolig med
minst en halv meters avstand til
nærmeste hus)

Hus i kjede, rekkehus, terrassehus
eller vertikalt delt tomannsbolig

Horisontalt delt tomannsbolig

5 Annet boligbygg med
mindre enn 3 etasjer

6 Blokk, leiegård eller
annet boligbygg med
3 etasjer eller mer

7 Forretningsbygg, verkstedbygg e.l.

8 Hotell, pensjonat, aldershjem,
sykehus, militærforlegning eller annet
bygg for felleshusholdning

14. Når ble huset bygd?

1 1900 eller før

2 1901 - 1920

3 1921 - 1940

4 1941 - 1945

5 1946 - 1950

6 1951 - 1960

7 1961 - 1970

8 1971 - 1980

5. Hvor mange leiligheter er det i huset? Rettledningen beskriver hva vi mener med hus og leilighet

1 leilighet 2 leiligheter 3 leiligheter 4 leiligheter 5 leiligheter

Hvis det er 6 leiligheter eller flere,
oppgi antallet her →