

KOMMUNEHEFTE



FOLKE- OG BOLIGTELLING 1980

1029 **LINDESNES**

STATISTISK SENTRALBYRÅ
KONGSVINGER



FOLKE- OG BOLIGTELLING
1. NOVEMBER 1980

1029 LINDESNES

STATISTISK SENTRALBYRÅ
KONGSVINGER 1982

ISBN 82-587-0160-6

FORORD

Hovedformålet med Folke- og bolig telling 1980 var å gi et bilde av befolkningen og levekårene i det norske samfunnet ved å se opplysninger om alder, kjønn, yrke, arbeid, inntekt, utdanning, boforhold o.l. i sammenheng.

Et annet viktig formål var å gi statistikk for mindre geografiske områder, som kommuner og deler av kommuner. De statistiske kommuneheftene gir de første resultatene fra tellingen for å dekke dette formålet. Flere resultater for den enkelte kommune i form av et sett upubliserte tabeller (en "tabellpakke"), vil foreligge kort tid etter at heftene er utgitt. Tabellene vil bli levert som utskrift på papir eller micro-fiche, etter brukerens ønske.

Når kommuneheftene for alle kommuner i et fylke er publisert, vil det bli laget et sammendrag for hele fylket med tabeller som svarer til dem som finnes i kommuneheftene. Når hele landet er dekket med kommunehefter, vil det også bli laget et sammendrag for hele landet. Tilsvarende sammendrag for fylkene og hele landet vil bli laget av den "tabellpakke" som er nevnt foran.

Resultatene fra Folke- og bolig telling 1980 vil ellers bli gitt i tabellpublikasjoner som vil kaste lys over spesielle emner, bl.a. sysselsetting, boligforhold, familier og husholdninger. Resultatene vil også bli vist i kart og diagrammer. Bl.a. vil det bli laget bosettingskart tilsvarende de som ble laget i samband med Folke- og bolig telling 1970.

Statistisk Sentralbyrå, Oslo/Kongsvinger, 2. mars 1982

Arne Øien

Johan-Kristian Tønder

INNHOOLD

	Side
Tabellregister	7
Tekstdel	
1. Opplegg og gjennomføring	8
1.1. Omfang	8
1.2. Grunnlag for statistikken	8
1.3. Datainnsamling	8
2. Feilkilder	9
3. Begreper og kjennemerker	9
3.1. Personkjennemerker	9
3.2. Familie- og husholdningstype	14
3.3. Boligkjennemerker	15
3.4. Inndelingen i grunnkretser	17
4. Bruk av tabellene	17
5. Merknader til tabellene	18
Tabelldel	19
Vedlegg	
1. Grunnkretser i 1980 og tellingskretser i 1970. Endringer i kommuneinndelingen fra 1970 til 1980	37
2. Kart over grunnkretsinnndelingen	39
3. Kart over tettsteder	41
4. Personskjema	43
5. Boligskjema	45

Standardtegn i tabeller

- : Tall kan ikke offentliggjøres
- Null

TABELLREGISTER

	Side
1. Folkemengden ved folketellingene 1801 - 1980	19
2. Folkemengden etter kjønn, ekteskadelig status og alder. 1/11 1980	19
3. Folkemengden etter trossamfunn/viktigste kilde til livsopphold, kjønn og alder. 1/11 1980	19
4. Personer 16-66 år etter yrkesaktivitet, arbeidstid, kjønn og høyeste utdanning. 1/11-79 - 31/10-80	20
5. Personer 16 år og over, etter yrkesaktivitet, arbeidstid, kjønn og alder. 1/11-79 - 31/10-80	21
6. Yrkesaktive 16 år og over, etter alder og næring. 1/11-79 - 31/10-80	21
7. Yrkesaktive 16 år og over, etter kjønn, arbeidstid og næring/yrkesfelt. 1/11-79 - 31/10-80	22
8. Yrkesaktive 16 år og over i arbeid i uka 25/10 - 31/10 1980, etter kjønn, arbeidstid i uken og næring/yrkesfelt	23
9. Yrkesaktive 16 år og over med fast oppmøteplass på arbeid i uka 25/10 - 31/10 1980, etter tallet på arbeidsreiser, reisetid og yrkesfelt/oppmøteplass	24
10. Yrkesaktive 16 år og over med fast arbeidsreise i uka 25/10 - 31/10 1980, etter reise- måte, oppmøteplass, tallet på arbeidsreiser og reisetid	25
11. Boliger etter hustype og tallet på rom. Bosatte etter tallet på rom i boligen. 1/11 1980	26
12. Boliger etter husets byggeår og hustype/eie-/leieform. Bosatte og rom, etter husets byggeår. 1/11 1980	26
13. Boliger etter viktigste kilde til oppvarming og byggeår/installasjon av pipe. Bosatte etter boligens viktigste kilde til oppvarming. 1/11 1980	27
14. Boliger etter sanitærutstyr og tallet på rom. Bosatte etter boligens sanitærutstyr. 1/11 1980	27
15. Boliger, rom og bosatte, etter hustype. 1/11 1980	28
16. Boliger etter eie-/leieform og areal. Bosatte etter eie-/leieforhold til boligen. 1/11 1980	28
17. Boliger, bosatte og rom, etter bosatte pr. rom i boligen. 1/11 1980	28
18. Boliger etter tallet på rom og tallet på bosatte. 1/11 1980	29
19. Familier og personer, etter familietype, husholdningstype og tallet på familier i husholdningen/yrkesaktivitet i familien. 1/11 1980	29
20. Familier og personer i privathusholdninger, etter familietype og eie-/leieforhold til boligen/tallet på rom i boligen. 1/11 1980	30
21. Tallet på privathusholdninger med utvalgte kjennetegn for boligstandard, og disponering av personbil. Bosatte i slike husholdninger, etter alder. 1/11 1980	30
22. Folkemengden etter alder, kjønn og type boligstrøk/grunnkrets. 1/11 1980	31
23. Yrkesaktive 16 år og over, etter næring, kjønn og type boligstrøk/grunnkrets. 1/11 1980 ..	33
24. Tallet på privathusholdninger med utvalgte kjennetegn for boligstandard, og disponering av personbil. Boligstrøk/grunnkrets. 1/11 1980	35

1. OPPLÈGG OG GJENNOMFØRING

1.1. Omfang

Folke- og bolig telling 1980 omfatter alle personer (også utenlandske statsborgere) som ifølge Forskrifter om føringen og ordningen av folkeregistrene fastsatt av Statistisk Sentralbyrå den 26. november 1979, var registrert bosatt i Norge på tellingstidspunktet den 1. november 1980.

Boligtellingen har med alle privatboliger (private leieligheter mv.) hvor minst én person var registrert bosatt den 1. november 1980.

Boliger som var ubebodd eller som var bebodd bare av midlertidig tilstedeværende (f.eks. ugifte personer som oppholdt seg utenom foreldrenes hjem på grunn av skolegang, studier), omfattes ikke av tellingen. Det er heller ikke innhentet opplysninger om boliger for forpleide i aldershjem, pleiehjem, barnehjem og andre fellesinstitusjoner.

Enheten hus omfattes ikke av tellingen denne gang. Det gis likevel enkelte opplysninger om det huset som boligen ligger i. I avsnitt 3 er det gjort nærmere rede for bostedsbegrepet (det sted en person skal regnes som bosatt) og boligbegrepet.

1.2. Grunnlag for statistikken

De fleste opplysninger i folke- og bolig tellingen bygger på oppgaver gitt direkte av oppgavegiverne på egne skjemaer.

Personskjema ble sendt til alle personer som hadde fylt 16 år eller fylte 16 år i løpet av 1980, (se vedlegg 4).

For personer under 16 år fikk Statistisk Sentralbyrå de nødvendige opplysninger fra folkeregisteret i den enkelte kommune.

Opplysningene om den enkelte privatbolig er gitt på eget boligskjema, (se vedlegg 5).

Oppgavene over befolkningens utdanningsbakgrunn er hentet fra utdanningsopplysningene gitt i folketellingen 1970 og "Arkivet for påbegynt og avsluttet utdanning" i Statistisk Sentralbyrå som inneholder alle utdanninger som en person har avsluttet i Norge i perioden 1970 - 1980. I tillegg kommer oppgaver over utenlandsk utdanning gitt i folketellingen 1980.

Oppgaver over alder, kjønn og andre demografiske kjennetegn er hentet fra Det sentrale personregister i Statistisk Sentralbyrå.

Nødvendige oppgaver over de vernepliktige og sivile tjenestepliktige er innhentet gjennom Forsvarets overkommando og Administrasjonen for sivile tjenestepliktige.

Folke- og bolig telling 1980 ble gjennomført med hjemmel i Statistikkloven av 25. april 1907 og Stortingsvedtak av 16. november 1978.

1.3. Datainnnsamling

Ved folketellingen i 1980 ble skjemaene sendt i posten direkte til den enkelte person. Før utsendingen tok til, ble navn og adresse påført skjemaene. Det var Det sentrale personregister som dannet grunnlaget for denne påføringen.

Hver person fikk tilsendt sitt eget personskjema sammen med en rettledning.

I tillegg fikk den eldste personen i familien et boligskjema. Med boligskjemaet fulgte også en svarkonvolutt.

Utfylte personskjema fra alle som bodde i boligen sammen med ett boligskjema ble sendt samlet tilbake i svarkonvolutt. Dersom det bodde flere familier i samme boligen, nyttet familiene samme svarkonvolutt og bare ett boligskjema ble utfylt. Innsamlingsmetoden gav derfor grunnlag for å danne bohusholdninger (se nedenfor) i folke- og bolig tellingen.

Den enkelte person er i tellingen regnet å ha sitt bosted i den bolig hvor vedkommende var registrert bosatt i folkeregisteret 1. november 1980. Innsamlingen av opplysningene viste at enkelte personer bodde i en annen bolig enn der de var registrert bosatt i folkeregisteret. Dette gjaldt bl.a. ugifte studenter og skoleelever som bodde på hybel og som sendte sitt personskjema i samme svarkonvolutt som hybelverten. Dette gjaldt også personer som hadde flyttet kort tid før 1. november 1980 og

som gav opp boligopplysninger på den nye adressen, mens flyttingen først ble registrert i folkeregistret etter 1. november 1980. I slike tilfelle ble personene likevel regnet som bosatt i den boligen/adressen de var registrert på i folkeregisteret 1. november 1980. I avsnitt 3 er det gjort rede for hvilket sted en person skal regnes som bosatt. I samme avsnitt er det også gjort rede for begrepet "bohusholdning".

De personer som ikke hadde svart på folketellings skjemaene til rett tid, fikk tilsendt en adressert purring.

De som ikke svarte på den adresserte purringen, ble oppsøkt av tellere som krevde inn oppgavene.

2. FEILKILDER

Under gjennomføring og bearbeiding av en statistisk telling vil det alltid kunne oppstå ulike feil som kan gi utslag i tellingsresultatene.

De fleste feilene oppstår vanligvis under oppgaveinnhenting og kommer av uriktige svar eller mangelfullt utfylte skjemaer.

Feil som oppstår under bearbeidingen er først og fremst knyttet til koding av opplysninger, i vårt tilfelle spesielt opplysningene om næring og yrke.

For å få et grunnlag til å vurdere hvor omfattende feilene er, ble det gjennomført en kvalitetskontrollundersøkelse i samband med tellingen.

Resultatene fra denne undersøkelsen blir publisert i serien Statistiske analyser. Resultatene er ventet å foreligge i løpet av 1982 og vil ta for seg sentrale kjennetegn fra boligdelen av tellingen, og kjennetegn for sysselsetting og arbeidsmarked.

3. BEGREPER OG KJENNERMERKER

3.1. Personkjennemerker

Når ikke annet er nevnt, refererer personopplysningene seg til 1. november 1980.

Bosted

Den enkelte person er i tellingen regnet å ha sitt bosted i den kommune og i den bolig hvor vedkommende var registrert som bosatt i folkeregisteret den 1. november 1980. Hovedregelen er at en person skal registreres som bosatt der vedkommende regelmessig tar sin døgnhvile.

De viktigste registreringsreglene er ellers:

Bostedsforhold	Skal registreres som bosatt i
Gift person som pga. arbeid, studier, avtjening av verneplikt e.l. oppholder seg utenom ektefellenes felles bolig	Ektefellenes felles bolig
Ugift person som pga. studier, skolegang eller avtjening av verneplikt oppholder seg utenom foreldrenes/forsørgers bolig	Foreldrenes/forsørgers bolig
Ugift person med eget arbeid og som vanligvis ikke bor hos foreldre/forsørger	Boligen der personen vanligvis bor
Person som pga. ferie, besøk hos kjente, forretningsreise e.l. er fraværende fra boligen der vedkommende vanligvis bor	Boligen der personen vanligvis bor
Person som er forpleid i barnehjem, aldershjem, pleiehjem eller er satt bort i privat pleie	Barnehjemmet, aldershjemmet, pleiehjemmet eller boligen hvor personen er i pleie
Person som er innlagt på sykehus eller anbrakt på arbeidsskole, arbeidsanstalt eller i fengsel	Boligen der personen var bosatt før innleggelsen eller anbringelsen

Personer som ikke kan henføres til en bestemt bolig, er regnet til gruppen "Uten fast bopel". Personer uten fast bopel er som regel registrert som bosatt i den kommunen hvor de sist hadde fast bosted.

I det følgende er begrepet "Bosatt" brukt i samme betydning som begrepet "Registrert bosatt". Det er ikke innhentet opplysninger om midlertidig bosted. Det kan derfor ikke gis oppgaver over den tilstedeværende befolkning.

Opplysningene fra Folke- og boligteiling 1980 er ikke brukt til å justere opplysningene i folkeregistrene.

Alder

I fordelingen etter alder er den enkelte person gruppert etter alder pr. 31. desember 1980 (Alder = 1980 - fødselsår).

Ekteskapelig status

Det er brukt fire hovedgrupperinger etter ekteskapelig status, nemlig ugifte, gifte, skilte og enker/enkemenn.

Samboende

Med samboende menes personer som lever sammen (i ekteskapsliknende forhold) uten å ha inngått formelt ekteskap.

I gruppen samboende er regnet bare de personer som er registrert bosatt på samme adresse i folkeregisteret 1. november 1980.

Trossamfunn

Det er brukt tre grupperinger etter trossamfunn, nemlig "Den norske kirke", "Trossamfunn utenfor den norske kirke" og "Ikke tilsluttet trossamfunn".

Personer under 16 år er som regel gruppert sammen med sine foreldre. I de tilfelle foreldrene ikke tilhører samme gruppe, er imidlertid barna ført til gruppen for uoppgitt.

Utdanning

Oppgavene over utdanning omfatter enkeltutdanninger på hel- eller deltid av minst 5 måneders normal varighet.

For personer med flere enkeltutdanninger, er den utdanning som har lengst samlet varighet (normal varighet av enkeltutdanningen tillagt varigheten av den forutdanning som kreves) regnet som høyeste utdanning. Av utdanninger med lik samlet varighet, er den som antas å være av størst yrkesmessig betydning, oppfattet som personenes høyeste utdanning. Utdanningsgrupperingen er foretatt etter 1973-utgaven av Standard for utdanningsgruppering i offentlig norsk statistikk (Statistisk Sentralbyrås Håndbøker nr. 28).

Standarden er bygd opp som et pyramidisk klassifikasjonssystem.

Enkeltutdanningene er først ordnet i grove grupper som i standarden kalles utdanningsnivåer. Innenfor hvert nivå er det først foretatt en sortering etter fagfelt, dernest en finere sortering i faggrupper.

Inndelingen i nivåer eller hovedgrupper er foretatt på denne måte:

0. Ingen utdanning og utdanning på førskolenivå (utdanning for 6-åringer og mindre barn)
1. Utdanning på barneskolenivå (1 - 6 år, førskoleutdanning ikke medregnet)
2. Utdanning på ungdomsskolenivå (7 - 9 år)
3. Utdanning på gymnasnivå I (10 år)
4. Utdanning på gymnasnivå II (11 - 12 år)
5. Utdanning på universitets- og høgskolenivå I (13 - 14 år)
6. Utdanning på universitets- og høgskolenivå II (15 - 16 år)
7. Utdanning på universitets- og høgskolenivå III (17 - 18 år)
8. Utdanning på forskernivå (over 18 år)
9. Uoppgitt utdanning.

I tabellene over personenes høyeste utdanning fra folketellingen er gruppene 0 og 9 slått sammen til en gruppe.

Fagfelt er i standarden spesifisert slik:

1. Allment fagfelt
2. Humaniora og estetikk
3. Undervisning
4. Administrasjon, økonomi, samfunnsvitenskap og jus
5. Industri, håndverk, naturvitenskap og teknikk
6. Samferdsel
7. Helsevesen
8. Jordbruk, skogbruk og fiske
9. Tjenesteyting og forsvar.

I tabellene fra folketellingen er bare de viktigste fagfeltene under de forskjellige nivå- eller hovedgruppene spesifisert. De andre fagfelt er slått sammen til en gruppe.

I folketellingen 1970 ble det foretatt en tre-delning av standardens gymnasnivå etter utdanningsvarighet på henholdsvis 10 år, 11 år og 12 år.

I folketellingen 1980 følger inndelingen standardens gruppering, nemlig en gruppering på henholdsvis 10 år og 11-12 år.

Fagutdanninger avsluttet før 1972/73 og som ikke bygger på examen artium, kodes i tellingen 1980 med 8 års allmennutdanning som grunnlag. Fagutdanninger avlagt etter 1972/73 kodes med 9 år som grunnlag.

Viktigste kilde til livsopphold

Personer 16 år og over er gruppert etter den kilde til livsopphold som var viktigst de siste 12 månedene før tellingstidspunktet, dvs. fra 1. november 1979 fram til 1. november 1980. For personer under 16 år bosatt i privathusholdninger er inntekt fra andre personer alltid regnet som viktigste kilde til livsopphold.

For personer under 16 år bosatt i felleleshusholdninger er pensjon, trygd regnet som viktigste kilde til livsopphold.

Med "inntekt av eget arbeid" er ment inntekt av egen yrkesaktivitet.

"Pensjon, trygd" omfatter syketrygd, arbeidsløshetsstrygd, forsørgertrygd, uføretrygd, alderstrygd, yrkesskadetrygd, krigspensjon, bedriftspensjon o.l.

Som "stipend, lån, formue, føderåd, leieinntekt eller annen formuesinntekt" regnes også utbetalinger i forbindelse med livsforsikring eller individuell pensjonsforsikring. Underhold fra andre enn privatpersoner (f.eks. stønader fra det offentlige, institusjoner eller bedrifter), unntatt pensjon og trygd regnes også med her.

Personer som har andre personers inntekt som viktigste kilde til livsopphold er gruppert under "inntekt av eget arbeid eller andre personers arbeid/inntekt". Dette gjelder uansett om inntekten kommer fra arbeid, pensjon, trygd eller stipend, lån mv.

Yrkesaktivitet

I Folke- og bolig telling 1980 er det innhentet oppgaver om yrkesaktiviteten både for de siste 12 månedene før tellingstidspunktet og den siste uka før tellingstidspunktet.

Som yrkesaktivitet er regnet alt arbeid som blir utført mot betaling i form av lønn, inntekt av egen bedrift, provisjon, honorarer o.l. Arbeid som familiemedlem uten fast lønn i familiebedrift (f.eks. gårdsbruk, butikk) og verneplikts-/siviltjeneste er også regnet som yrkesaktivitet.

Som yrkesaktive de siste 12 månedene er regnet personer 16 år og over som utførte yrkesaktivitet av minst 100 timers varighet i denne perioden.

Som yrkesaktive den siste uka før tellingstidspunktet er regnet personer 16 år og over som utførte yrkesaktivitet av minst 1 times varighet i denne uka. Personer som var midlertidig borte fra arbeidet hele uka på grunn av sykdom, permisjon, ferie e.l. er ikke regnet med blant de yrkesaktive.

Arbeidstid

Det er innhentet oppgaver over arbeidstida både for de siste 12 månedene før tellingstidspunktet og den siste uka før tellingstidspunktet.

Arbeidstida omfatter all tid som er medgått til yrkesaktivitet. Arbeidstid som har gått med til forberedelse i tillegg til ordinær arbeidstid, er også regnet med (f.eks. forberedelser i tillegg til ordinær undervisningstid for lærere). Tid som er brukt til skolearbeid, studier og husarbeid for egen familie, er ikke regnet med.

Fravær på grunn av sykdom, permisjon, ferie e.l. er heller ikke regnet med i arbeidstida.

Generelt om grupperingen etter næring, yrke og yrkesstatus

Personer 16 år og over med yrkesaktivitet er gruppert på næring etter arten av virksomheten til den bedrift der den enkelte arbeide hele tiden eller lengst tid de siste 12 månedene før tellingstidspunktet. Disse personene er videre gruppert på det yrke og den yrkesstatus som de hadde hele tiden eller lengst tid i denne bedriften i 12-månedersperioden.

Personer 16 år og over med yrkesaktivitet siste uka før tellingstidspunktet er gruppert etter den næring og det yrke vedkommende oppgav å ha hatt i den bedriften som den enkelte arbeide hele tiden eller lengst tid de siste 12 månedene før tellingstidspunktet. Det er således ikke innhentet særskilte oppgaver om de yrkesaktives næring og yrke for den siste uka før tellingstidspunktet.

Næring

Næringsgrupperingen er foretatt etter 1978-utgaven av Standard for næringsgruppering i offentlig norsk statistikk (Statistisk Sentralbyrå's Håndbøker nr. 9).

Denne standarden er i samsvar med International Standard Industrial Classification of All Economic Activities (ISIC).

I standarden er grupperingssystemet utformet som et femsifret pyramidisk system hvor hvert siffer angir et grupperingsnivå. De fem nivåene er gitt følgende betegnelser:

Næring	1-sifret kode
Næringsområde	2-sifret kode
Næringshovedgruppe	3-sifret kode
Næringsgruppe	4-sifret kode
Næringsundergruppe	5-sifret kode

Næringene på 1-sifret nivå har følgende 9 inndelinger:

1. Jordbruk, skogbruk, fiske og fangst
2. Bergverksdrift
3. Industri
4. Kraft- og vannforsyning
5. Bygge- og anleggsvirksomhet
6. Varehandel, hotell- og restaurantvirksomhet
7. Transport, lagring, post og telekommunikasjoner
8. Bank- og finansieringsvirksomhet, forsikringsvirksomhet, eiendomsdrift og forretningsmessig tjenesteyting
9. Offentlig, sosial og privat tjenesteyting.

En oversikt over den videre inndeling i næringsområder mv. finnes i Standard for næringsgruppering.

Næringsgrupperingen i 1980-tellingen er ikke direkte sammenliknbar med næringsgrupperingen i 1970-tellingen. Årsaken til dette er overgangen til ny standard for næringsgruppering i 1972. I folketellingen 1970 ble næringsgrupperingen foretatt etter 1960-utgaven av Standard for næringsgruppering.

Tabeller med sammenliknbare tall mellom tellingene i 1970 og 1980 vil bli publisert en tid etter kommuneheftene i de såkalte "tabellpakkene". Næringsoppgaver med resultater fra 1970-tellingen gruppert etter 1978-utgaven av Standard for næringsgruppering, vil da bli gitt. I folketellingen 1980 gis det næringsoppgaver ned på næringsgruppe (3-sifret kode).

Yrke

Yrkesgrupperingen er foretatt etter Standard for yrkesgruppering i offentlig norsk statistikk (utgitt av Arbeidsdirektoratet i 1965). Standarden følger i prinsippet 1958-utgaven av International Standard Classification of Occupations (ISCO).

Standarden er bygd opp slik at nær beslektede yrker er ført sammen til såkalte yrkesgrupper, som igjen danner yrkesområder. Disse yrkesområdene er ført sammen til yrkesfelt.

Hvert yrke i klassifiseringen er betegnet med 5-sifret kodenummer:

første siffer angir yrkesfeltet
 første og annet siffer angir yrkesområde
 første - tredje siffer angir yrkesgruppe
 første - femte siffer angir yrke.

Til folketellingen 1980 har Statistisk Sentralbyrå ført nye yrker inn i denne standarden. Den inndelingen i yrkesgrupper som er brukt i 1965-utgaven, er stort sett brukt også her. Videre er en del yrkesgrupper slått sammen og noen er splittet i flere grupper. En ny 3-siffergruppe er tatt med for olje- og gassarbeid. Dessuten er ledende tjenestemenn i kommunal- og fylkeskommunal administrasjon og forvaltning skilt ut som ny gruppe.

Gruppene "Lærere" og "Faglærere i praktiske yrker" er slått sammen til en gruppe.

Oppgaver over yrke er i tellingen gitt med på yrkesgruppe (3-sifret kode).

Yrkesstatus

I tellingen er det brukt følgende tre grupperinger etter yrkesstatus:

1. Fast eller midlertidig ansatt
2. Selvstendig
3. Familien medlem uten fast lønn i familiebedrift.

Personer (også medeiere) som arbeide i firmaer organisert som aksjeselskap, andelslag eller annen selskapsform med begrenset ansvar, er alltid regnet som ansatte.

En person er regnet som selvstendig dersom vedkommende drev virksomhet alene for egen regning eller sammen med andre med ubegrenset ansvar (f.eks. i ansvarlig selskap).

Gruppen "Familie medlem uten fast lønn i familiebedrift" omfatter personer som arbeide i familievirksomhet uten fast avtalt lønn og som verken var eier eller medeier i virksomheten. Et familie medlem uten fast lønn kan imidlertid ha vederlag for arbeidet i form av kost og losji, andel av overskott e.l.

I de tilfelle hvor ektefeller arbeide i felles virksomhet (f.eks. gårdsbruk) som ikke var organisert som aksjeselskap e.l., er den ene ektefellen regnet som selvstendig og den andre som familie medlem uten fast lønn i familiebedrift, med mindre begge ektefellene var registrert som eiere av virksomheten.

Generelt om oppmøteplass, reisehyppighet, reisetid og transportmåte

Kjennemerkene gjelder personer 16 år og over med yrkesaktivitet i siste uka før tellingstidspunktet.

Reisehyppighet, reisetid og transportmåte gjelder yrkesaktive personer med fast oppmøteplass (se oppmøteplass).

Reisetid og transportmåte gjelder yrkesaktive personer med fast arbeidsreise (se reisehyppighet).

Oppmøteplass

Med oppmøteplass forstås en det stedet hvor vedkommende møtte fram ved arbeidsgrensens start.

Personer 16 år og over med yrkesaktivitet siste uka før tellingstidspunktet er gruppert etter kommunen den faste oppmøteplassen lå i (rute 1 og 2 i personskjemaet).

Personer som i denne uka møtte på ulike arbeidssteder, var til sjøs e.l., er ikke regnet å ha fast oppmøteplass (rute 3 i personskjemaet).

Reisehyppighet

Med reisehyppighet forstås en det antall ganger vedkommende reiste fra hjemsted til arbeidssted den siste uka før tellingstidspunktet.

Hjemsted er alltid regnet som den boligadresse vedkommende er registrert bosatt på i folkeregisteret. For personer som bodde midlertidig på f.eks. hybel eller brakke i denne uka, er reisen mellom hybel, brakke og arbeidssted ikke medregnet.

For personer som var registrert bosatt på arbeidsstedet er det regnet hvor mange dager vedkommende var på arbeid siste uka før tellingstidspunktet.

Med "fast arbeidsreise" menes personer med fast oppmøteplass og som reiste minst en gang fra hjemsted til arbeidssted i uka før tellingstidspunktet.

Reisetid

Reisetid er reisetiden fra hjemsted (registrert boligadresse) til arbeidssted. Reisetiden er regnet én vei. I reisetiden er gangtid og ventetid under reisen tatt med. Det samme gjelder faste gjøremål som f.eks. å bringe barn til barnehage, dagmamma e.l. Tilfeldige gjøremål og forsinkelser er ikke regnet med.

For pendlere som bodde midlertidig på f.eks. hybel, brakke e.l., er reisetiden regnet fra hjemstedet og fram til arbeidsstedet.

Transportmåte

Med transportmåte forstås de transportmidler vedkommende til vanlig nyttet én vei fra hjemsted til arbeidssted siste uka før tellingstidspunktet.

For personer som ikke reiste på samme måte hver dag, er det regnet med den reisemåten vedkommende nyttet flest dager.

3.2. Familie og husholdningstype

Grupperingene på familie og husholdningstype refererer seg til tellingstidspunktet den 1. november 1980.

Familie

Til én og samme familie er regnet:

1. Ektepar og eventuelle ugifte barn registrert bosatt i samme privatbolig, aldershjem, pleiehjem, e.l.
2. Far/mor med ugifte barn registrert bosatt i samme privatbolig, aldershjem, pleiehjem, pensjonat, hotell e.l.
3. Hver enkelt person som ikke hører inn under noen av de to gruppene som er spesifisert ovenfor (bl.a. personer uten fast bopel). Disse personene danner således hver for seg egen familie (familie med én person).

I familier med ektepar er også tatt med eventuelle ugifte barn av bare den ene ektefellen og ugifte adoptivbarn og stebarn, men ikke fosterbarn.

Av reglene som er nevnt foran går det fram at personer (f.eks. ektefeller) som ikke var registrert bosatt i samme privatbolig, aldershjem, pleiehjem, e.l., aldri er gruppert under samme familie. Videre går det fram at gifte, separerte, skilte, enker og enkemenn ikke i noen tilfelle er regnet til samme familie som foreldrene. Når f.eks. et ektepar bor sammen med en skilt datter, danner ektefellene egen familie og datteren egen familie. Ellers kan nevnes at ugifte søsken som har felles bolig, der ingen av foreldrene er bosatt, hver for seg er regnet som særskilt familie.

Husholdningstype

Det er skilt mellom to husholdningstyper, nemlig privathusholdning og felleshusholdning.

Gruppen "Privathusholdning" omfatter personer som var registrert som bosatt i privat bolig. Denne husholdningstypen er videre splittet opp etter tallet på familier i husholdningen. Som husholdningsenhet er her regnet bolighusholdning. Denne omfatter alle bosatte i samme bolig. Av dette følger at antall privathusholdninger er det samme som antall boliger i tellingen.

Til felleleshusholdning er regnet forpleide som var registrert bosatt i aldershjem, barnehjem, pleiehjem e.l.

Betjeningspersonale bosatt ved felleleshusholdninger er alltid gruppert under privathusholdning. Det samme gjelder militært personell som var bosatt i militærforlegning.

3.3. Boligkjennemerker

Boligkjennemerkene refererer seg til den boligen der den enkelte var registrert bosatt 1. november 1980.

Bolig (leilighet mv.)

Med leilighet menes f.eks. rekkehusleilighet, leilighet i tomannsbolig, leilighet i leiegård, blokkleilighet, hybelleilighet og hybel med egen inngang. Enebolig regnes også som leilighet.

Hybler uten egen inngang er som hovedregel ikke regnet som egen leilighet.

I hybelbygg er imidlertid hver enkelt hybel alltid regnet som leilighet. Dette gjelder også når flere hybler har felles gang, hall, bad og/eller kjøkken.

Videre er hybler for sykepleiere, legeboliger og rom som disponeres av privathusholdninger i sykehus, militærforlegninger eller felleleshusholdninger, alltid regnet som egne leiligheter.

Til en bolig er som hovedregel regnet rom som er bygd (eller ombygd) til bruk for én eller flere personer med fellesskap i kost og losji, og hvor det er adkomst til rommene (rommet) uten at en må gå gjennom en annen bolig.

En bolig vil derfor som regel falle sammen med begrepet leilighet.

I enkelte tilfelle vil en bolig omfatte mer enn én leilighet. Dersom f.eks. ugifte barn bor i egen leilighet (hybel med egen inngang e.l.), men på samme adresse som foreldrene, er som hovedregel barna regnet å høre til samme bolig som foreldrene. I dette tilfelle utgjøres boligen av leiligheten som foreldrene bor i og leiligheten barna bor i. Bare dersom barna er registrert som egen familie i folkeregisteret, er leilighetene regnet som særskilte boliger.

Hybler uten egen inngang som ikke ligger i hybelbygg, institusjon e.l. og som bebos av personer som er registrert i folkeregisteret på vedkommende adresse, er alltid regnet til samme bolig som hovedleiligheten.

Med privatbolig er ment boliger som ikke er bebodd av forpleide i aldershjem, barnehjem og andre felleleshusholdninger. Boliger for ansatte (f.eks. sykepleiere) ved institusjoner er således regnet som privatboliger. Det samme gjelder boliger for befal mv. i militærforlegninger.

Det er ikke innhentet oppgaver for boliger som ikke er privatboliger.

I tabellene er "privatboligene" for enkelthets skyld kalt "boliger".

Rom

Oppgavene over tall på rom refererer seg til boliger som er med i tellingen, og omfatter beboelsesrom på 6 m² eller mer, og som kan nyttes året rundt. Kjøkken, bad, entré, hall, alkove, hems, trimrom, vaskerom og rom som bare nyttes til næringsvirksomhet (f.eks. kontor) er ikke med.

I 1980-tellingen er det ikke innhentet spesifiserte oppgaver over antall rom i boliger med "mer enn 8 rom", slik som det ble gjort i tellingen i 1970.

I oppgavene for "rom i alt" er tallene for antall rom i boliger med mer enn 8 rom derfor beregnet. For hver enkelt kommune er det laget gjennomsnittstall fra 1970-tellingen, (dvs. gjennomsnittlig antall rom i boliger med mer enn 8 rom). Dette gjennomsnittstallet er brukt for å fastlegge antall rom for boliger med mer enn 8 rom i 1980-tellingen.

Areal

Med boligens areal er ment nettoareal. I tillegg til beboelsesrom på 6 m² eller mer er også tatt med kjøkken, bad, entré, hall o.l.

Rom som er felles for to eller flere boliger, f.eks. felles gang, hall, bad e.l., er ikke regnet med i arealet.

Eie-/leieform

Som eiere er også regnet personer som eier aksje eller andel som gir boret.

Med "vanlig leiekontrakt" menes at vedkommende leier en bolig av en eier etter de regler og avtaler som følger av husleieloven. Vanlig leieforhold uten skriftlig kontrakt er også regnet med her.

Kjøkken

Med kjøkken menes i tellingen en del av boligen som er avgrenset fra andre deler av den, og hvor det er installert utstyr til matlaging for beboerne. Kjøkkenet kan være et eget rom, men trenger ikke være det.

Dersom flere boliger har felles kjøkken, f.eks. hybler i et hybelbygg, er alle boligene regnet å være uten kjøkken.

I størrelsen på kjøkkenet er også medregnet gulvplass til benker, skap o.l.

Viktigste kilde til oppvarming

Dersom to eller flere kilder er like viktige for boligens oppvarming, er begge (alle) disse regnet med.

Husholdningen disponerer bil

Med å disponere bil menes i tellingen å eie/leie bil eller å ha mulighet til privat bruk av f.eks. firmabil.

Stasjonsvogn og varevogn er regnet som personbil bare dersom den brukes også til privatkjøring.

Hustype

Som hus er som hovedregel regnet bygninger som fra kjeller til loft er atskilt fra andre bygninger.

Hver enkelt blokk er derimot regnet som ett hus, selv om det fra kjeller til loft er skillevegg(er) uten gjennomgang i blokken.

I rekkehus er hele rekken av boliger regnet som ett hus.

Som frittliggende enebolig er regnet enebolig med minst en halv meters avstand til nærmeste hus.

Som hustype "enebolig" er også regnet frittliggende eneboliger som inneholder en hybelleilighet, og/eller der ett eller flere rom er brukt som hybel.

Rekkehus er hus med leiligheter som har minst én vegg eller en del av en vegg felles med en annen leilighet. Hus i kjede er hus som er forbundet med et annet hus med garasje, carport, svalgang o.l. Terrassehus er hus med leiligheter som er bygd sammen i en bakkeskråning, og der flere av leilighetene har hele eller deler av taket til leiligheten under som terrasse.

Horisontalt delt tomannsbolig er hus med to vanlige leiligheter (som kan ha ulik størrelse) og hvor den ene leiligheten ligger i en etasje over den annen.

Annet boligbygg med mindre enn 3 etasjer omfatter også eneboliger med mindre enn en halv meters avstand mellom husene.

Gruppen "forretningsbygg mv." omfatter hus hvor halvparten eller mindre av golvarealet nyttes til privatbolig.

Som bygg for felleleshusholdning er regnet hus hvor det for bosatte og/eller midlertidig tilstedeværende er organisert felleleshusholdning.

Opgaver over tall på boliger, rom og bosatte i bygg for felleleshusholdning omfatter bare privatboliger, rom og bosatte i disse boligene.

Byggeår

Med byggeår menes det året da minst halvparten av boligene i huset var ferdig til innflytting. Hus som er ombygd, er gruppert etter opprinnelig byggeår.

Gjennomsnittstall

Bosatte pr. bolig er lik tallet på bosatte i privatboliger dividert med tallet på privatboliger.

Rom pr. bolig er lik tallet på rom (kjøkken ikke medregnet) i privatboliger dividert med tallet på disse boligene.

Bosatte pr. rom er lik tallet på bosatte i privatboliger dividert med tallet på rom (kjøkken er ikke medregnet) i privatboliger.

3.4. Inndelingen i grunnkretser

Grunnkretsinnndelingen til bruk i folketellingen er foretatt av Byrået i samarbeid med kommunene og brukere av statistikk på regionalt nivå.

Følgende kriterier er lagt til grunn for utarbeidingen av grunnkretsene:

1. Utgangspunktet for grunnkretsinnndelingen er som regel inndelingen i folketellingskretser i 1970. Dersom inndelingen fra 1970 er endret, er det lagt vekt på at grupper av grunnkretser kan sammenliknes med en eller flere tidligere folketellingskretser.
2. Grunnkretsene er utformet slik at de kan være stabile over en rimelig tidsperiode.
3. Grunnkretsene skal bestå av et sammenhengende geografisk område.
4. Grunnkretsene bør være mest mulig ensartet når det gjelder natur- og næringsgrunnlag, kommunikasjonsforhold og bygningsmessig struktur.
5. Folketall og areal bør ikke variere for sterkt. Folketallet kan variere fra under 100 i sterkt spredtbygde strøk til over 1 000 i de tette utbygde byområdene.

Fordi grunnkretsinnndelingen skal være mest mulig stabil, er den ikke knyttet sammen med en avgrensning av tettbygde strøk, da disse grensene stadig må endres.

Tettstedsavgrensningen er ført videre uavhengig av grunnkretsinnndelingen. Retningslinjene for tettstedsavgrensningen følger i store trekk den som ble praktisert i 1960 og 1970. Hovedkriteriet ved avgrensningen av tettsted er at avstanden mellom husene i en husklynge ikke skal være over 50 meter, men det er tillatt skjønsmessige avvik for områder som ikke kan eller skal bebygges som f.eks. lagerplasser, idrettsanlegg, parker o.l. Området må ha minst 200 bosatte på tellingstidspunktet.

Det er ikke stilt noe krav om at grensene for grunnkretsene skal falle sammen med grensene for kirkesogn, skole- eller valgkretser.

Opgaver over grunnkretser grupperes også til delområder (bydeler/bygdelag). Disse delområdene består vanligvis av 1 000-3 000 personer i spredtbygde strøk og 3 000-5 000 personer i tettbygde strøk. Et delområde kan f.eks. være et område som sogner til et lokalt sentrum i en kommune.

En oversikt som viser forholdet mellom grunnkretser i 1980 og tellingskretser i 1970, er vist i vedlegg 1.

Kart som viser omfanget av grunnkretsene og tettstedsavgrensningene som det blir gitt resultater for i dette heftet, er vist i vedleggene 2 og 3.

For en nærmere orientering om grunnkretsene mv. vises til heftene "Grunnkretser og tettsteder. Dokumentasjon 1980".

4. BRUK AV TABELLENE

Dette heftet inneholder tabeller for den enkelte kommune. Tabellene i kommuneheftene er inndelt i seks hovedgrupper.

Tabellene 1-3 gir resultater for enkelte demografiske kjennetegn.

Tabellene 4-10 gir hovedresultater for utdanning, yrke, næring, arbeidstid mv. Tabellene 4-7 refererer seg til de siste 12 månedene før tellingstidspunktet. Tabellene 8-10 gir oppgaver for kjennemerker som knytter seg til siste uka før tellingstidspunktet.

Tabellene 11-18 gir resultater for boligdelen av tellingen.

Tabellene 19-21 gir resultater for familier og privathusholdninger.

Tabellene 22-24 gir hovedresultater for befolkning, yrkesaktivitet og boliger på grunnkrets.

5. MERKNADER TIL TABELLENE

Tabell 1:

I tabell 1 har en generelt tatt sikte på å gi tall tilbake til 1801 etter kommuneinndelingen i 1980. Over et så langt tidsrom har det imidlertid skjedd så mange endringer i kommuneinndelingen at det for de fleste kommuner er vanskelig å gi en sammenliknbar tallserie for hele perioden. For de folketellingene hvor det ikke har vært mulig å gi eksakte folketall, inneholder tabellen tall som er beregnet av Norsk Samfunnsvitenskapelig Datatjeneste. Disse tallene er framkommet ved at folketallene for tidligere år er justert på basis av antall personer som blir overført fra en kommune til en annen ved grensereguleringer. Det henvises til NSD for nærmere dokumentasjon.

I 1845 ble Undal herred delt i to herreder - Nordre Undal (seinere Nord-Audnedal) og Søndre Undal (seinere Sør-Audnedal). I 1899 ble Sprangereid skilt ut fra Søndre Undal som eget herred. I 1911 ble Nordre Undal delt i to herreder - Vigmostad og Konsmo. I 1964 ble Sør-Audnedal og Vigmostad og en del av Sprangereid slått sammen til ett herred med navnet Lindesnes. Resten av Sprangereid ble overført til Lyngdal herred.

I tabell 1 gjelder tallene for 1855 - 1910 for kommuner og sogn som samsvarer med kommuneavgrensinga i 1980. Tallene for 1946 og tidligere omfatter også folketallet (i alt 119 personer pr. 1. november 1960) i den delen av Sprangereid som ble overført til Lyngdal.

1)
 TABELL 1. FOLKEMENGDEN VED FOLKETELLINGENE 1801 - 1980

ÅR	FOLKE- MENGDE	ÅR	FOLKE- MENGDE	ÅR	FOLKE- MENGDE	ÅR	FOLKE- MENGDE	ÅR	FOLKE- MENGDE	ÅR	FOLKE- MENGDE
1801 ..	(3312)	1835 ..	(4427)	1865 ..	5727	1900 ..	5643	1930 ..	4401	1960 ..	3893
1815 ..	(3580)	1845 ..	(4795)	1875 ..	5722	1910 ..	5712	1946 ..	4283	1970 ..	3888
1825 ..	(3932)	1855 ..	5260	1890 ..	5622	1920 ..	5116	1950 ..	4094	1980 ..	4042

1) TALLENE I PARENTES ER BEREGNEDE TALL FRA NORSK SAMFUNNSVITENSKAPELIG DATATJENESTE. SE ELLERS MERKNADER TIL TABELL 1 PÅ SIDE 18.

TABELL 2. FOLKEMENGDEN ETTER KJØNN, EKTESKAPELIG STATUS OG ALDER. 1/11 1980

ALDER	I ALT	MENN					KVINNER				
		I ALT	UGIFTE	GIFTE	SEPARERTE		I ALT	UGIFTE	GIFTE	SEPARERTE	
					ENKEMENN	OG SKILTE				ENKER	OG SKILTE
I ALT	4042	1999	961	933	78	27	2043	839	942	227	35
0- 6 ÅR .	422	204	204	-	-	-	218	218	-	-	-
7-15 " .	597	304	304	-	-	-	293	293	-	-	-
16-19 " .	276	139	138	1	-	-	137	126	11	-	-
20-24 " .	271	146	111	34	-	1	125	53	70	1	1
25-29 " .	229	117	40	76	-	1	112	12	94	1	5
30-39 " .	517	266	28	234	-	4	251	9	228	4	10
40-49 " .	321	161	22	130	1	8	160	9	140	7	4
50-59 " .	412	197	30	157	2	8	215	16	173	23	3
60-66 " .	343	167	22	134	9	2	176	18	120	37	1
67-69 " .	154	77	16	52	8	1	77	11	38	22	6
70-79 " .	321	145	34	82	27	2	176	52	54	66	4
80 ÅR OG OVER	179	76	12	33	31	-	103	22	14	66	1

TABELL 3. FOLKEMENGDEN ETTER TROSSAMFUNN/VIKTIGSTE KILDE TIL LIVSOPPHOLD, KJØNN OG ALDER. 1/11 1980

KJØNN OG ALDER	I ALT	TROSSAMFUNN				VIKTIGSTE KILDE TIL LIVSOPPHOLD				
		DEN NORSKE KIRKE	TROS- SAMFUNN UTENFOR DEN NORSKE KIRKE	IKKE TIL- SLUTTET NOE TROS- SAMFUNN	UOPP- GITT TROS- SAMFUNN	INNTEKT AV EGET ELLER ANDRE PERSONERS ARBEID	PENSJON/ TRYGD	STIPEND, LÅN, FORMUE E.L.	VERNE- PLIKTS-/ SIVIL- TJENESTE	UOPPGITT KILDE TIL LIVSOPP- HOLD
I ALT	4042	3401	299	103	239	2820	908	63	17	234
MENN	1999	1678	135	64	122	1463	401	37	17	81
0- 6 ÅR	204	154	14	4	32	203	1	-	-	-
7-15 "	304	247	18	2	37	304	-	-	-	-
16-19 "	139	122	9	-	8	115	-	12	-	12
20-24 "	146	123	10	8	5	110	1	14	13	8
25-29 "	117	96	12	7	2	102	4	4	1	6
30-39 "	266	217	22	18	9	249	7	-	-	10
40-49 "	161	147	7	3	4	131	12	2	3	13
50-59 "	197	171	13	6	7	149	36	2	-	10
60-66 "	167	139	16	7	5	89	69	-	-	9
67-69 "	77	70	5	2	-	9	64	1	-	3
70-79 "	145	128	3	6	8	2	134	2	-	7
80 ÅR OG OVER ...	76	64	6	1	5	-	73	-	-	3
KVINNER ..	2043	1723	164	39	117	1357	507	26	-	153
0- 6 ÅR	218	154	22	1	41	218	-	-	-	-
7-15 "	293	249	10	4	30	291	2	-	-	-
16-19 "	137	119	11	4	3	107	1	10	-	19
20-24 "	125	101	11	3	10	102	3	14	-	6
25-29 "	112	97	11	4	-	96	8	2	-	6
30-39 "	251	211	28	5	7	214	10	-	-	27
40-49 "	160	141	14	3	2	125	15	-	-	20
50-59 "	215	185	21	5	4	131	55	-	-	29
60-66 "	176	153	15	5	3	63	87	-	-	26
67-69 "	77	62	8	3	4	8	65	-	-	4
70-79 "	176	158	8	1	9	2	165	-	-	9
80 ÅR OG OVER ...	103	93	5	1	4	-	96	-	-	7

TABELL 4. PERSONER 16-66 ÅR ETTER YRKESAKTIVITET, ARBEIDSTID, KJØNN OG HØYESTE UTDANNING. 1/11 79 - 31/10 80

KJØNN OG HØYESTE UTDANNING	IKKE YRKESAKTIVE				YRKESAKTIVE						
	I ALT	AV DETTE GIFTE			100-499 TIMER		500-999 TIMER		1 000 TIMER OG OVER		UOPPGITT ARB.- TID
		I ALT	I ALT	I ALT	I ALT	AV DETTE GIFTE	I ALT	AV DETTE GIFTE	I ALT	AV DETTE GIFTE	
I ALT	2369	705	475	1664	303	153	216	147	1041	756	104
MENN I ALT	1193	165	62	1028	88	25	61	27	809	604	70
BARNESKOLENIVÅ, 1-6 ÅR	-	-	-	-	-	-	-	-	-	-	-
UNGDOMSSKOLENIVÅ, 7-9 ÅR, I ALT ..	681	117	50	564	51	19	30	19	437	349	46
FOLKESKOLEUTDANNING	307	65	35	242	13	12	16	12	193	166	20
9-ÅRIG UNGDOMSSKOLE	125	30	1	95	30	2	8	4	53	18	4
UNGDOMSSKOLENIVÅ ELLERS	249	22	14	227	8	5	6	3	191	165	22
GYMNASNIVÅ I, 10 ÅR, I ALT	225	24	6	201	14	2	12	2	164	108	11
ALLMENT FAGFELT	59	-	-	59	1	1	3	-	53	46	2
INDUSTRI, HÅNDVERK OG TEKNIKK ..	75	15	1	60	5	-	3	-	50	18	2
SAMFERDSEL	14	4	3	10	-	-	1	1	8	4	1
HELSEVERN	-	-	-	-	-	-	-	-	-	-	-
JORDBRUK, SKOGBRUK OG FISKE ...	35	3	-	32	1	-	1	-	27	24	3
TJENESTEYTING OG FORSVAR	17	1	1	16	1	-	2	1	12	8	1
GYMNASNIVÅ I ELLERS	25	1	1	24	6	1	2	-	14	8	2
GYMNASNIVÅ II, 11-12 ÅR, I ALT ..	178	13	5	165	14	-	11	2	132	79	8
ALLMENT FAGFELT	36	2	-	34	6	-	2	-	26	15	-
ADMINISTRASJON OG ØKONOMI	16	-	-	16	-	-	1	1	13	9	2
INDUSTRI, HÅNDVERK OG TEKNIKK ..	79	8	2	71	5	-	6	-	58	38	2
SAMFERDSEL	21	2	2	19	1	-	-	-	16	9	2
HELSEVERN	-	-	-	-	-	-	-	-	-	-	-
JORDBRUK, SKOGBRUK OG FISKE ...	17	-	-	17	1	-	2	1	14	5	-
TJENESTEYTING OG FORSVAR	7	:	:	7	:	:	:	:	:	:	:
GYMNASNIVÅ II ELLERS	2	:	:	:	:	:	:	:	:	:	:
UNIVERSITETS- OG HØGSKOLENIVÅ I, 13-14 ÅR I ALT	51	2	-	49	3	1	3	2	43	38	-
UNDERVISNING	10	-	-	10	-	-	-	-	10	10	-
ADMINISTRASJON, ØKONOMI, SAMFUNNSVITENSKAP OG JUS	6	-	-	6	-	-	-	-	6	5	-
NATURVITENSKAP OG TEKNIKK	26	1	-	25	1	-	3	2	21	17	-
HELSEVERN	2	:	:	:	:	:	:	:	:	:	:
UNIV.- OG HØGSKOLENIVÅ I ELLERS UNIV.- OG HØGSKOLENIVÅ II, III OG FORSKERNIVÅ, OVER 14 ÅR, I ALT ..	7	:	:	:	:	:	:	:	:	:	:
UNDERVISNING	31	2	-	29	5	2	2	1	19	16	3
ADMINISTRASJON, ØKONOMI, SAMFUNNSVITENSKAP OG JUS	7	-	-	7	1	-	1	1	5	5	-
NATURVITENSKAP OG TEKNIKK	4	-	-	4	1	-	-	-	2	2	1
UNIV.- OG HØGSKOLENIVÅ II, III OG FORSKERNIVÅ ELLERS	9	1	-	8	2	1	-	-	6	3	-
UNIV.- OG HØGSKOLENIVÅ II, III OG FORSKERNIVÅ ELLERS	11	1	-	10	1	1	1	-	6	6	2
UOPPGITT, INGEN UTDANNING OG UTDANNING PÅ FØRSKOLENIVÅ	27	7	1	20	1	1	3	1	14	14	2
KVINNER I ALT	1176	540	413	636	215	128	155	120	232	152	34
BARNESKOLENIVÅ, 1-6 ÅR	-	-	-	-	-	-	-	-	-	-	-
UNGDOMSSKOLENIVÅ, 7-9 ÅR, I ALT ..	735	366	279	369	135	81	86	74	122	86	26
FOLKESKOLEUTDANNING	269	162	125	107	32	26	28	22	36	27	11
9-ÅRIG UNGDOMSSKOLE	116	52	18	64	41	4	8	4	12	4	3
UNGDOMSSKOLENIVÅ ELLERS	350	152	136	198	62	51	50	48	74	55	12
GYMNASNIVÅ I, 10 ÅR, I ALT	227	94	76	133	45	26	36	23	49	30	3
ALLMENT FAGFELT	82	36	28	46	20	18	10	8	15	13	1
INDUSTRI, HÅNDVERK OG TEKNIKK ..	24	10	8	14	3	1	5	3	6	3	-
SAMFERDSEL	1	:	:	:	:	:	:	:	:	:	:
HELSEVERN	18	6	6	12	2	2	5	3	4	1	1
JORDBRUK, SKOGBRUK OG FISKE ...	2	:	:	:	:	:	:	:	:	:	:
TJENESTEYTING OG FORSVAR	52	16	14	36	12	1	10	3	14	7	-
GYMNASNIVÅ I ELLERS	48	25	19	23	7	3	5	5	10	6	1
GYMNASNIVÅ II, 11-12 ÅR, I ALT ..	122	39	29	83	24	13	24	14	33	17	2
ALLMENT FAGFELT	51	16	12	35	10	5	9	4	15	9	1
ADMINISTRASJON OG ØKONOMI	25	6	4	19	5	2	1	-	12	3	1
INDUSTRI, HÅNDVERK OG TEKNIKK ..	11	6	4	5	2	1	3	2	-	-	-
SAMFERDSEL	-	-	-	-	-	-	-	-	-	-	-
HELSEVERN	24	6	5	18	4	4	8	6	6	5	-
JORDBRUK, SKOGBRUK OG FISKE ...	3	:	:	:	:	:	:	:	:	:	:
TJENESTEYTING OG FORSVAR	6	2	2	4	2	-	2	2	-	-	-
GYMNASNIVÅ II ELLERS	2	:	:	:	:	:	:	:	:	:	:
UNIVERSITETS- OG HØGSKOLENIVÅ I, 13-14 ÅR, I ALT	45	15	8	30	6	6	5	5	17	13	2
UNDERVISNING	16	4	2	12	1	1	2	2	8	5	1
ADMINISTRASJON, ØKONOMI, SAMFUNNSVITENSKAP OG JUS	9	5	4	4	2	2	-	-	2	2	-
NATURVITENSKAP OG TEKNIKK	2	:	:	:	:	:	:	:	:	:	:
HELSEVERN	10	2	2	8	2	2	2	2	4	3	-
UNIV.- OG HØGSKOLENIVÅ I ELLERS UNIV.- OG HØGSKOLENIVÅ II, III OG FORSKERNIVÅ, OVER 14 ÅR, I ALT ..	8	:	:	:	:	:	:	:	:	:	:
UNDERVISNING	13	2	2	11	-	-	2	2	8	5	1
ADMINISTRASJON, ØKONOMI, SAMFUNNSVITENSKAP OG JUS	10	2	2	8	-	-	2	2	6	3	-
NATURVITENSKAP OG TEKNIKK	-	-	-	-	-	-	-	-	-	-	-
UNIV.- OG HØGSKOLENIVÅ II, III OG FORSKERNIVÅ ELLERS	3	-	-	3	-	-	-	-	2	2	1
UOPPGITT, INGEN UTDANNING OG UTDANNING PÅ FØRSKOLENIVÅ	34	24	19	10	5	2	2	2	3	1	-

TABELL 5. PERSONER 16 ÅR OG OVER, ETTER YRKESAKTIVITET, ARBEIDSTID, KJØNN OG ALDER. 1/11 79 - 31/10 80

KJØNN OG ALDER	I ALT	IKKE YRKES- AKTIVE	YRKESAKTIVE						PRO- SENT YRKES- AKTIVE
			I ALT	ARBEIDSTID. TIMER					
				100- 499	500- 999	1 000- 1 299	1 300 OG OVER	UOPP- GITT	
I ALT	3023	1271	1752	325	236	141	927	123	58,0
MENN I ALT	1491	400	1091	101	73	63	769	85	73,2
16-19 ÅR	139	44	95	47	10	8	25	5	68,3
AV DETTE GIFTE	1	:	:	:	:	:	:	:	:
20-24 ÅR	146	11	135	11	15	11	93	5	92,5
AV DETTE GIFTE	34	1	33	2	2	4	23	2	97,1
25-29 ÅR	117	5	112	3	7	2	93	7	95,7
AV DETTE GIFTE	76	1	75	1	4	1	65	4	98,7
30-39 ÅR	266	10	256	8	7	12	215	14	96,2
AV DETTE GIFTE	234	5	229	6	4	11	196	12	97,9
40-49 ÅR	161	13	148	1	6	2	124	15	91,9
AV DETTE GIFTE	130	5	125	1	4	1	106	13	96,2
50-59 ÅR	197	29	168	8	6	14	123	17	85,3
AV DETTE GIFTE	157	15	142	6	5	11	109	11	90,4
60-66 ÅR	167	53	114	10	10	7	80	7	68,3
67-69 ÅR	77	49	28	6	4	4	9	5	36,4
70 ÅR OG OVER	221	186	35	7	8	3	7	10	15,8
KVINNER I ALT	1532	871	661	224	163	78	158	38	43,1
16-19 ÅR	137	49	88	62	15	4	6	1	64,2
AV DETTE GIFTE	11	6	5	1	2	-	2	-	45,5
20-24 ÅR	125	49	76	12	16	8	36	4	60,8
AV DETTE GIFTE	70	35	35	7	8	4	14	2	50,0
25-29 ÅR	112	65	47	12	9	5	18	3	42,0
AV DETTE GIFTE	94	58	36	10	7	4	12	3	38,3
30-39 ÅR	251	110	141	50	45	14	25	7	56,2
AV DETTE GIFTE	228	101	127	49	45	12	17	4	55,7
40-49 ÅR	160	52	108	29	31	16	27	5	67,5
AV DETTE GIFTE	140	45	95	28	29	14	20	4	67,9
50-59 ÅR	215	101	114	29	25	18	30	12	53,0
AV DETTE GIFTE	173	82	91	24	21	13	24	9	52,6
60-66 ÅR	176	114	62	21	14	12	13	2	35,2
67-69 ÅR	77	64	13	4	4	1	3	1	16,9
70 ÅR OG OVER	279	267	12	5	4	-	-	3	4,3

TABELL 6. YRKESAKTIVE 16 ÅR OG OVER, ETTER ALDER OG NÆRING. 1/11 79 - 31/10 80

NÆRING	I ALT	ALDER. ÅR										PROSENT AV DE YRKES- AKTIVE
		16-19 20-24 25-29 30-39 40-49 50-59 60-66 67-69 70 OG OVER										
		16-19	20-24	25-29	30-39	40-49	50-59	60-66	67-69	70 OG OVER		
I ALT	1752	183	211	159	397	256	282	176	41	47	100,0	
JORDBRUK	229	16	12	10	37	33	48	41	14	18	13,1	
SKOGBRUK	13	-	2	1	2	2	-	2	2	2	0,7	
FISKE OG FANGST	30	-	2	-	8	6	5	5	-	4	1,7	
BERGVERKSDRIFT	8	1	3	1	2	1	-	-	-	-	0,5	
INDUSTRI I ALT	452	53	54	47	98	70	67	46	12	5	25,8	
PRODUKSJON AV NÆRINGS- MIDLER, DRIKKEVARER OG TOBAKKSVARER	93	23	8	6	16	16	9	10	3	2	-	
PRODUKSJON AV TEKSTILVARER, BEKLEDNINGSVARER, LÆR OG LÆRVARER ..	33	2	4	2	3	5	9	5	3	-	-	
PRODUKSJON AV TREVARER	29	2	4	3	5	4	6	3	2	-	-	
TREFOREDNING, GRAFISK PRODUKSJON OG FORLAGSVIRKSOMHET	5	-	-	1	-	3	1	-	-	-	-	
PROD. AV KJEMISKE PRGD., MINERAL- OLJE-, KULL-, GUMMI- OG PLASTPROD. .	74	12	15	8	18	8	6	4	2	1	-	
PRODUKSJON AV MINERALSKE PRODUKTER .	18	2	4	2	6	2	1	1	-	-	-	
PRODUKSJON AV METALLER	5	-	-	2	1	-	2	-	-	-	-	
PRODUKSJON AV VERKSTEDPRODUKTER	194	12	19	22	49	32	33	23	2	2	-	
INDUSTRIPRODUKSJON ELLERS	1	-	-	1	-	-	-	-	-	-	-	
KRAFT- OG VANNFORSYNING	17	-	2	2	6	1	5	1	-	-	1,0	
BYGGE- OG ANLEGGSVIRKSOMHET	200	19	29	22	53	28	28	16	2	3	11,4	
VAREHANDEL	182	48	16	16	39	24	23	8	1	7	10,4	
HOTELL- OG RESTAURANTDRIFT	27	10	1	3	2	3	3	5	-	-	1,5	
LANDTRANSPORT	49	2	5	4	8	5	14	8	2	1	2,8	
SJØTRANSPORT	61	11	11	12	13	5	3	3	2	1	3,5	
TRANSPORT ELLERS, LAGRING, POST OG TELEKOMMUNIKASJONER	35	1	4	2	10	6	8	4	-	-	2,0	
BANK- OG FINANSIERINGSVIRKSOMHET	17	-	9	3	2	2	-	1	-	-	1,0	
FORSIKRINGSVIRKSOMHET, EIENDOMS- DRIFT OG FORRETN.MESSIG TJENESTEYTING	13	-	-	3	6	2	1	1	-	-	0,7	
OFFENTLIG ADMINISTRASJON, FORSVAR, POLITI OG RETTSVESEN	84	1	23	7	21	12	11	7	1	1	4,8	
RENOVASJON OG REINGJØRING	2	-	-	-	2	-	-	-	-	-	0,1	
UNDERVISING OG FORSKNINGSVIRKSOMHET .	71	1	6	7	26	9	15	7	-	-	4,1	
HELSE- OG ANDRE SOSIALTJENESTER	200	12	27	14	48	38	38	16	3	4	11,4	
KULTURELL TJ.YTING, UNDERH. OG SPORT .	5	-	-	-	1	1	2	1	-	-	0,3	
PERSONLIG TJENESTEYTING	33	6	2	4	8	5	6	2	-	-	1,9	
UOPPGITT NÆRING	24	2	3	1	5	3	5	2	2	1	1,4	

TABELL 7. YRKESAKTIVE 16 ÅR OG OVER, ETTER KJØNN, ARBEIDSTID OG NÆRING/YRKESFELT. 1/11 79 - 31/10 80

	MENN						KVINNER				
	I ALT	I ALT	100- 499 TIMER	500- 999 TIMER	1 000 OG OVER TIMER	UOPP- GITT ARB.- TID	I ALT	100- 499 TIMER	500- 999 TIMER	1 000 OG OVER TIMER	UOPP- GITT ARB.- TID
I ALT	1752	1091	101	73	832	85	661	224	163	236	38
NÆRING											
JORDBRUK	229	145	14	10	101	20	84	20	21	33	10
SKOGBRUK	13	11	5	1	4	1	2	:	:	:	:
FISKE OG FANGST	30	30	4	1	21	4	-	-	-	-	-
BERGVERKSDRIFT	8	7	1	1	5	-	1	:	:	:	:
INDUSTRI I ALT	452	357	33	21	280	23	95	24	18	52	1
PRODUKSJON AV NÆRINGS- MIDLER, DRIKKEVARER OG TOBAKKSVARER	93	42	10	1	30	1	51	18	14	19	-
PRODUKSJON AV TEKSTIL- VARER, BEKLEDNINGS- VARER, LÆR OG LÆR- VARER	33	17	-	3	14	-	16	2	1	13	-
PRODUKSJON AV TRE- VARER	29	24	1	2	21	-	5	-	-	5	-
TREFOREDLING, GRAFISK PRODUKSJON OG FORLAGS- VIRKSOMHET	5	3	:	:	:	:	2	:	:	:	:
PRODUKSJON AV KJEMISKE PRODUKTER, MINERALOLJE-, KULL-, GUMMI- OG PLASTPRODUKTER	74	63	14	5	40	4	11	4	-	7	-
PRODUKSJON AV MINERAL- SKEPRODUKTER	18	17	-	-	17	-	1	:	:	:	:
PRODUKSJON AV METALLER	5	5	1	-	1	3	-	-	-	-	-
PRODUKSJON AV VERKSTED- PRODUKTER	194	185	7	10	153	15	9	-	2	6	1
INDUSTRIPRODUKSJON ELLERS	1	1	:	:	:	:	-	-	-	-	-
KRAFT- OG VANNFORSY- NING	17	17	1	-	15	1	-	-	-	-	-
BYGGE- OG ANLEGGSVIRK- SOMHET	200	188	16	12	151	9	12	2	7	1	2
VAREHANDEL	182	62	7	6	45	4	120	44	19	50	7
HOTELL- OG RESTAURANT- DRIFT	27	3	-	-	3	-	24	13	3	6	2
LANDTRANSPORT	49	42	2	1	31	8	7	4	-	2	1
SJØTRANSPORT	61	57	4	10	37	6	4	2	2	-	-
TRANSPORT ELLERS, LAG- RING, POST OG TELEKOM- MUNIKASJONER	35	19	1	2	16	-	16	6	3	6	1
BANK- OG FINANSIERINGS- VIRKSOMHET	17	8	1	-	7	-	9	1	4	4	-
FORSIKRINGSVIRKSOMHET, EIENDOMS-DRIFT OG FOR- RETNINGSMESSIG TJENES- TEYTING	13	10	-	1	9	-	3	1	1	1	-
OFFENTLIG ADMINISTRAS- SJON, FORSVAR, POLITI OG RETTSVESEN	84	56	-	3	50	3	28	7	7	12	2
RENOVASJON OG REINGJØR- ING	2	2	:	:	:	:	-	-	-	-	-
UNDERVISNING OG FORSK- NINGSVIRKSOMHET	71	29	4	1	23	1	42	11	14	15	2
HELSE- OG ANDRE SOSIAL- TJENESTER	200	22	3	1	16	2	178	67	55	47	9
KULTURELL TJENESTEY- TING, UNDERHOLDNING OG SPORT	5	2	:	:	:	:	3	1	1	1	-
PERSONLIG TJENESTEY- TING	33	11	1	1	8	1	22	14	6	2	-
UOPPGITT NÆRING	24	13	3	1	7	2	11	6	1	3	1
YRKESFELT											
TEKNISK, VITENSKAPELIG, HUMANISTISK OG KUNSTNERISK ARBEID	184	65	5	1	56	3	119	26	39	47	7
ADMINISTRASJONS- OG FOR- VALTNINGSARBEID, BEDRIFTS- OG ORGANISASJONSLEDELSE I ALT	39	38	2	-	35	1	1	:	:	:	:
OFFENTLIG ADMINISTRAS- JONS- OG FORVALTNINGS- ARBEID	10	10	-	-	10	-	-	-	-	-	-
BEDRIFTS- OG ORGANISAS- JONSLEDELSE	29	28	2	-	25	1	1	:	:	:	:
KONTORARBEID	85	18	-	2	15	1	67	9	12	41	5
HANDELSARBEID	147	39	2	4	30	3	108	41	22	39	6
JORDBRUKS-, SKOGBRUKS- OG FISKEARBEID	247	177	23	10	129	15	70	19	19	25	7
GRUVE- OG SPRENGNINGS- ARBEID M.M.	12	12	1	1	10	-	-	-	-	-	-
TRANSPORT OG KOMMUNIKAS- JONSARBEID	136	118	8	8	95	7	18	:	:	:	:
INDUSTRI-, BYGGE- OG AN- LEGG SARBEID I ALT	565	507	45	38	398	26	58	14	13	31	-
JERN- OG METALLVARE- ARBEID	179	175	11	9	144	11	4	:	:	:	:
ELEKTROARBEID	37	37	1	6	29	1	-	-	-	-	-
TREARBEID	96	96	5	6	79	6	-	-	-	-	-
NÆRINGSMIDDELARBEID	48	21	5	1	15	-	27	10	6	11	-
MASKIN- OG MOTOR- DRIFT	34	34	3	5	25	1	-	-	-	-	-
LASTE-, LOSSE- OG LAGER- ARBEID	11	10	3	1	6	-	1	:	:	:	:
INDUSTRI-, BYGGE- OG ANLEGG SARBEID ELLERS	160	134	17	10	100	7	26	4	6	16	-
SERVICEARBEID	218	34	4	3	21	6	184	98	47	32	7
MILITÆRT ARBEID, UOPPGITT ELLER IKKE IDENTIFISER- BART YRKE	119	83	11	6	43	23	36	10	8	13	5

TABELL 8. YRKESAKTIVE 16 ÅR OG OVER I ARBEID I UKA 25/10 - 31/10 1980, ETTER KJØNN, ARBEIDSTID I UKA

OG NÆRING/YRKESFELT

	MENN						KVINNER				
	I ALT	30				UOPP- GITT	I ALT	30			
		I ALT	1-19 TIMER	20-29 TIMER	OG OVER			1-19 TIMER	20-29 TIMER	OG OVER	UOPP- GITT
I ALT	1405	897	51	35	760	51	508	201	96	192	19
NÆRING											
JORDBUK	173	111	10	8	89	4	62	24	10	26	2
SKOGBRUK	7	5	2	-	3	-	2	:	:	:	:
FISKE OG FANGST	23	23	4	3	15	1	-	-	-	-	-
BERGVERKSDRIFT	5	4	1	-	2	1	1	:	:	:	:
INDUSTRI I ALT	382	302	7	7	272	16	80	21	13	44	2
PRODUKSJON AV NÆRINGS- MIDLER, DRIKKEVARER OG TOBAKK- SVARER	72	31	2	1	26	2	41	15	7	17	2
PRODUKSJON AV TEKSTIL- VARER, BEKLEDNINGS- VARER, LÆR OG LÆR- VARER	30	15	-	-	15	-	15	2	1	12	-
PRODUKSJON AV TRE- VARER	26	22	-	1	20	1	4	:	:	:	:
TREFØRDLING, GRAFISK PRODUKSJON OG FORLAGS- VIRKSOMHET	5	3	:	:	:	:	2	:	:	:	:
PRODUKSJON AV KJEMISKE PRODUKTER, MINERALOLJE-, KULL-, GUMMI- OG PLAST- PRODUKTER	54	45	2	-	41	2	9	2	3	4	-
PRODUKSJON AV MINERAL- SKER	16	16	-	1	15	-	-	-	-	-	-
PRODUKSJON AV METALLER	4	4	-	-	2	2	-	-	-	-	-
PRODUKSJON AV VERKSTED- PRODUKTER	174	165	2	4	150	9	9	1	2	6	-
INDUSTRIPRODUKSJON ELLERS	1	1	:	:	:	:	-	-	-	-	-
KRAFT- OG VANNFORSY- NING	13	13	-	1	11	1	-	-	-	-	-
BYGGE- OG ANLEGG- SVIRKSOMHET	171	160	10	2	137	11	11	4	4	3	-
VAREHANDEL	138	54	8	-	44	2	84	30	15	35	4
HOTELL- OG RESTAURANT- DRIFT	18	3	-	-	3	-	15	6	2	3	4
LANDTRANSPORT	41	36	3	3	28	2	5	1	-	3	1
SJØTRANSPORT	37	37	2	-	30	5	-	-	-	-	-
TRANSPORT ELLERS, LAG- RING, POST OG TELEKOMMUNIKAS- JONER	29	17	-	2	14	1	12	5	2	5	-
BANK- OG FINANSIERINGS- VIRKSOMHET	15	7	-	-	7	-	8	2	-	6	-
FORSIKRINGSVIRKSOMHET, EIENDOMS-DRIFT OG FOR- RETNINGSMESSIG TJENES- TEYTING	11	8	-	1	7	-	3	2	-	1	-
OFFENTLIG ADMINISTRAS- JON, FORSVAR, POLITI OG RETTSSVEN	79	54	1	-	51	2	25	12	6	7	-
RENOVASJON OG REINGJØ- RING	2	2	:	:	:	:	-	-	-	-	-
UNDERVISNING OG FORSK- NINGSVIRKSOMHET	61	24	2	6	16	-	37	16	11	9	1
HELSE- OG ANDRE SOSIAL- TJENESTER	151	19	-	1	15	3	132	60	28	40	4
KULTURELL TJENESTEY- TING, UNDERHOLDNING OG SPORT	5	2	:	:	:	:	3	2	-	1	-
PERSONLIG TJENESTEY- TING	27	9	-	1	8	-	18	9	4	4	1
UOPPGITT NÆRING	17	7	1	-	5	1	10	6	-	4	-
YRKESFELT											
TEKNISK, VITENSKAPELIG, HUMANISTISK OG KUNSTNERISK ARBEID	150	58	2	7	47	2	92	27	27	35	3
ADMINISTRASJONS- OG FOR- VALTNINGSARBEID, BEDRIFTS- OG ORGANISASJONSLEDELSE I ALT	35	34	1	-	33	-	1	:	:	:	:
OFFENTLIG ADMINISTRAS- JONS- OG FORVALTNINGS- ARBEID	10	10	-	-	10	-	-	-	-	-	-
BEDRIFTS- OG ORGANISAS- JONSLEDELSE	25	24	1	-	23	-	1	:	:	:	:
KONTORARBEID	74	16	-	-	16	-	58	13	11	33	1
HANDELSARBEID	111	35	2	2	29	2	76	27	17	29	3
JORDBRUKS-, SKOGBRUKS- OG FISKEARBEID	190	141	16	10	110	5	49	17	11	19	2
GRUVE- OG SPRENGNINGS- ARBEID M.M.	9	9	1	-	8	-	-	-	-	-	-
TRANSPORT OG KOMMUNIKAS- JONSARBEID	108	95	6	3	79	7	13	:	:	:	:
INDUSTRI-, BYGGE- OG AN- LEGG-ARBEID I ALT	479	431	16	12	380	23	48	17	5	25	1
JERN- OG METALLVARE- ARBEID	153	149	2	4	135	8	4	1	1	2	-
ELEKTROARBEID	32	32	1	2	26	3	-	-	-	-	-
TREARBEID	88	88	3	2	77	6	-	-	-	-	-
NÆRINGSMIDDELARBEID	38	16	1	1	13	1	22	11	3	7	1
MASKIN- OG MOTOR- DRIFT	33	33	5	2	24	2	-	-	-	-	-
LASTE-, LOSSE- OG LAGER- ARBEID	5	5	-	-	5	-	-	-	-	-	-
INDUSTRI-, BYGGE- OG ANLEGG-ARBEID ELLERS	130	108	4	1	100	3	22	5	1	16	-
SERVICEARBEID	174	32	1	-	27	4	142	85	22	28	7
MILITÆRT ARBEID, UOPPGITT ELLER IKKE IDENTIFISERBART YRKE	75	46	6	1	31	8	29	11	1	15	2

TABELL 9. YRKESAKTIVE 16 ÅR OG OVER MED FAST OPPMØTEPÅSS PÅ ARBEID I UKA 25/10 - 31/10 1980, ETTER TALLET PÅ ARBEIDSREISER, REISETID OG YRKESFELT/OPPMØTEPÅSS

I ALT	I ALT REISTE IKKE	REISTE 1 GANG			REISTE 2-3 GANGER			REISTE 4 GANGER ELLER FLERE			UOPP-GITT TALL PÅ REISER	
		REISE-TID UNDER 45 MIN	REISE-TID 45 MIN OG OVER	UOPP-GITT	REISE-TID UNDER 45 MIN	REISE-TID 45 MIN OG OVER	UOPP-GITT	REISE-TID UNDER 45 MIN	REISE-TID 45 MIN OG OVER	UOPP-GITT		
I ALT	1227	31	48	36	6	123	11	2	699	83	21	167
YRKESFELT												
TEKN., VITENSK., HUMANIS-TISK OG KUNSTN. ARBEID ...	130	3	4	6	-	22	1	-	77	6	-	11
OFF. ADM. OG FORVALTN.-ARBEID	10	-	-	-	-	-	-	-	10	-	-	-
BEDRIFTS- OG ORG.LEDELSE ..	23	1	-	-	-	1	-	-	18	2	-	1
KONTORARBEID	74	1	2	3	-	12	-	-	51	1	-	4
HANDELSARBEID	103	-	10	-	-	19	1	-	53	6	-	14
JORDBRUKS-, SKOGBRUKS- OG FISKEARBEID	170	3	1	-	-	9	1	-	77	5	10	64
GRUVE OG SPRENGNINGS-ARBEID M.M.	8	1	1	2	-	-	-	-	2	-	1	1
TRANSPORT OG KOMMUNIKASJONSARBEID	80	5	-	3	1	4	-	-	41	8	3	15
INDUSTRI-, BYGGE- OG ANLEGG SARBEID I ALT	427	11	7	16	1	20	6	1	279	51	3	32
JERN- OG METALLV.ARBEID ..	144	1	-	6	-	3	-	1	103	23	-	7
ELEKTROARBEID	29	1	-	3	-	1	1	-	16	3	-	4
TREARBEID	73	3	1	3	1	3	2	-	45	7	2	6
NÆRINGSMIDDELARBEID	38	-	3	1	-	8	1	-	19	2	-	4
MASKIN- OG MOTORDRIFT ..	28	3	-	1	-	2	-	-	16	4	-	2
LASTE-, LOSSE- OG LAGERARBEID	5	-	-	-	-	-	-	-	5	-	-	-
INDUSTRI-, BYGGE- OG ANLEGG SARBEID ELLERS ...	111	4	3	2	-	3	2	-	75	12	1	9
SERVICEARBEID	149	4	19	4	2	32	1	1	68	3	1	14
MILITÆRT ARBEID, UOPPGITT YRKE	52	1	4	2	2	4	1	-	23	1	3	11
OPPMØTEPÅSS OG KJØNN												
INNEN BOSTEDSFYLKET	1146	18	45	11	5	121	10	2	694	82	20	138
MENN	690	14	7	6	3	20	6	1	479	65	11	78
KVINNER	456	4	38	5	2	101	4	1	215	17	9	60
I BOSTEDSKOMMUNEN	736	8	43	2	3	106	2	2	419	20	17	114
MENN	367	5	6	-	1	14	-	1	259	13	9	59
KVINNER	369	3	37	2	2	92	2	1	160	7	8	55
1002 MANDAL	319	3	2	3	-	12	2	-	237	39	2	19
MENN	247	3	1	1	-	3	1	-	189	32	1	16
KVINNER	72	-	1	2	-	9	1	-	48	7	1	3
1001 KRISTIANSAND	33	3	-	3	1	1	1	-	10	12	1	1
MENN	28	3	-	3	1	1	1	-	7	10	1	1
KVINNER	5	-	-	-	-	-	-	-	3	2	-	-
1032 LYNGDAL	16	-	-	1	-	1	1	-	12	1	-	-
MENN	16	-	-	1	-	1	1	-	12	1	-	-
KVINNER	-	-	-	-	-	-	-	-	-	-	-	-
1021 MARNARDAL	11	1	-	1	-	1	-	-	7	-	-	1
MENN	7	1	-	-	-	1	-	-	5	-	-	-
KVINNER	4	-	-	1	-	-	-	-	2	-	-	1
1018 SØGNE	8	2	-	-	-	-	-	-	1	4	-	1
MENN	8	2	-	-	-	-	-	-	1	4	-	1
KVINNER	-	-	-	-	-	-	-	-	-	-	-	-
1027 AUDNEDAL	8	-	-	-	-	-	-	-	7	-	-	1
MENN	5	-	-	-	-	-	-	-	5	-	-	-
KVINNER	3	-	-	-	-	-	-	-	2	-	-	1
ANDRE KOMMUNER I FYLKET ..	15	1	-	1	1	-	4	-	1	6	-	1
MENN	12	-	-	1	1	-	3	-	1	5	-	1
KVINNER	3	1	-	-	-	-	1	-	-	1	-	-
UTENFOR FYLKET	34	8	-	22	-	-	1	-	-	-	-	3
MENN	31	8	-	19	-	-	1	-	-	-	-	3
KVINNER	3	-	-	3	-	-	-	-	-	-	-	-
2200 NORDSJØEN	8	2	-	6	-	-	-	-	-	-	-	-
MENN	7	2	-	5	-	-	-	-	-	-	-	-
KVINNER	1	-	-	1	-	-	-	-	-	-	-	-
1103 STAVANGER	7	1	-	6	-	-	-	-	-	-	-	-
MENN	6	1	-	5	-	-	-	-	-	-	-	-
KVINNER	1	-	-	1	-	-	-	-	-	-	-	-
0301 OSLO	3	2	-	-	-	-	-	-	-	-	-	1
MENN	3	2	-	-	-	-	-	-	-	-	-	1
KVINNER	-	-	-	-	-	-	-	-	-	-	-	-
0941 BYKLE	2	-	-	2	-	-	-	-	-	-	-	-
MENN	2	-	-	2	-	-	-	-	-	-	-	-
KVINNER	-	-	-	-	-	-	-	-	-	-	-	-
ANDRE STEDER UTENFOR FYLKET	14	3	-	8	-	-	1	-	-	-	-	2
MENN	13	3	-	7	-	-	1	-	-	-	-	2
KVINNER	1	-	-	1	-	-	-	-	-	-	-	-
UOPPGITT OPPMØTEPÅSS	47	5	3	3	1	2	-	-	5	1	1	26

TABELL 10. YRKESAKTIVE 16 ÅR OG OVER MED FAST ARBEIDSREISE I UKA 25/10 - 31/10 1980, ETTER REISEMÅTE,

OPPMØTEPlass, Tallet på ARBEIDSSREISER OG REISETID

	I ALT	ETT TRANSPORTMIDDEL						TO ELLER FLERE TRANSPORTMIDLER			UOPPGITT TRANSPORTMIDDEL
		BIL	BUSS	TOG, TRIKK, T-BANE	BÅT	SYKKEL, OVER 10 MIN GANGE	ANNET	BIL OG BUSS/TOG/TRIKK/T-BANE/BÅT	BUSS OG TOG/TRIKK/T-BANE/BÅT	ANDRE KOMBINASJONER	
I ALT	1029	586	56	1	4	168	88	15	-	33	78
OPPMØTEPlass, Tallet på ARBEIDSSREISER OG REISETID											
OPPMØTEPlass I BOSTEDSKOMMUNEN											
KOMMUNEN	614	257	19	-	3	160	82	6	-	19	68
REISTE 1 GANG	48	10	4	-	-	23	6	-	-	-	5
0-45 MIN	43	10	1	-	-	22	6	-	-	-	4
45 MIN OG OVER	2	-	2	-	-	-	-	-	-	-	-
UOPPGITT REISETID	3	-	1	-	-	1	-	-	-	-	1
REISTE 2-3 GANGER	110	37	5	-	1	44	10	-	-	4	9
0-14 MIN	86	24	4	-	1	38	9	-	-	2	8
15-29 "	18	9	-	-	-	6	1	-	-	2	-
30-44 "	2	2	-	-	-	-	-	-	-	-	-
45 MIN OG OVER	2	1	1	-	-	-	-	-	-	-	-
UOPPGITT REISETID	2	1	-	-	-	-	-	-	-	-	1
REISTE 4 GANGER ELLER FLERE	456	210	10	-	2	93	66	6	-	15	54
0-14 MIN	334	137	1	-	1	80	61	4	-	12	38
15-29 "	68	45	6	-	-	10	4	-	-	2	1
30-44 "	17	13	2	-	-	-	-	1	-	1	-
45 MIN OG OVER	20	13	1	-	1	3	1	1	-	-	-
UOPPGITT REISETID	17	2	-	-	-	-	-	-	-	-	15
OPPMØTEPlass UTENFOR BOSTEDSKOMMUNEN											
BOSTEDSKOMMUNEN	399	316	37	-	1	6	6	9	-	14	10
REISTE 1 GANG	35	19	3	-	-	-	4	-	-	9	-
0-45 MIN	2	2	-	-	-	-	-	-	-	-	-
45 MIN OG OVER	31	16	3	-	-	-	3	-	-	9	-
UOPPGITT REISETID	2	1	-	-	-	-	1	-	-	-	-
REISTE 2-3 GANGER	24	20	2	-	-	-	-	2	-	-	-
0-14 MIN	1	-	-	-	-	-	-	1	-	-	-
15-29 "	6	6	-	-	-	-	-	-	-	-	-
30-44 "	8	5	2	-	-	-	-	1	-	-	-
45 MIN OG OVER	9	9	-	-	-	-	-	-	-	-	-
UOPPGITT REISETID	-	-	-	-	-	-	-	-	-	-	-
REISTE 4 GANGER ELLER FLERE	340	277	32	-	1	6	2	7	-	5	10
0-14 MIN	40	31	1	-	-	3	1	-	-	1	3
15-29 "	159	137	14	-	-	-	1	4	-	1	2
30-44 "	76	59	10	-	-	1	-	1	-	2	3
45 MIN OG OVER	62	48	7	-	1	2	-	2	-	1	1
UOPPGITT REISETID	3	2	-	-	-	-	-	-	-	-	1
UOPPGITT OPPMØTEPlass	16	13	-	1	-	2	-	-	-	-	-
KJØNN OG ALDER											
MENN											
MENN	629	422	19	-	4	54	57	7	-	24	42
16-19 ÅR	40	22	2	-	-	3	7	1	-	4	1
20-24 "	71	55	-	-	-	2	8	-	-	5	1
25-29 "	78	58	3	-	1	5	4	-	-	4	3
30-39 "	167	121	4	-	-	15	9	3	-	4	11
40-49 "	96	61	3	-	1	12	8	1	-	2	8
50-59 "	108	65	4	-	1	13	12	1	-	4	8
60-66 "	50	34	3	-	-	1	5	1	-	1	5
67-69 "	10	3	-	-	-	-	2	-	-	-	5
70 ÅR OG OVER	9	3	-	-	1	3	2	-	-	-	-
KVINNER											
KVINNER	400	164	37	1	-	114	31	8	-	9	36
16-19 ÅR	35	13	5	-	-	8	7	-	-	-	2
20-24 "	55	33	9	1	-	7	4	1	-	-	-
25-29 "	28	17	1	-	-	5	-	1	-	1	3
30-39 "	91	45	4	-	-	25	7	3	-	3	4
40-49 "	80	29	5	-	-	24	5	2	-	3	12
50-59 "	70	21	3	-	-	32	3	1	-	1	9
60-66 "	35	6	10	-	-	12	3	-	-	1	3
67-69 "	3	-	-	-	-	-	1	-	-	-	2
70 ÅR OG OVER	3	-	-	-	-	1	1	-	-	-	1

TABELL 11. BOLIGER ETTER HUSTYPE OG TALLET PÅ ROM. BOSATTE ETTER TALLET PÅ ROM I BOLIGEN. 1/11 1980

TALLET PÅ ROM UTENOM KJØKKEN	BOLIGER						BOSATTE	
	I ALT	I VÅNINGSHUS I TILKN. TIL GÅRDSDRIFT OG I FRITTL. ENEBOLIGER	I ANDRE ENE- OG TOMANNS- BOLIGER OG SMÅHUS	I BLOKK, LEIE- GÅRD E.L.	I ANDRE BYGG	I UOPP- GITT HUS- TYPE	I ALT PR. ROM	
ALLE	1415	1241	48	3	25	98	4003	0,6
I ROM	20	12	1	-	4	3	35	1,8
MED KJØKKEN								
6 KVM OG OVER	6	4	-	-	1	1	15	2,5
MED KJØKKEN								
UNDER 6 KVM	8	6	-	-	-	2	12	1,5
UTEN KJØKKEN	4	2	-	-	2	-	4	1,0
UOPPGITT	2	-	1	-	1	-	4	2,0
2 ROM	89	67	12	1	5	4	176	1,0
MED KJØKKEN								
6 KVM OG OVER	58	45	10	-	1	2	111	1,0
MED KJØKKEN								
UNDER 6 KVM	28	21	2	1	3	1	59	1,1
UTEN KJØKKEN	1	-	-	-	1	-	2	1,0
UOPPGITT	2	1	-	-	-	1	4	1,0
3 ROM	161	133	14	1	4	9	333	0,7
4 "	432	403	12	1	5	11	1285	0,7
5 "	307	292	1	-	5	9	901	0,6
6 "	187	181	3	-	1	2	605	0,5
7 "	84	79	1	-	-	4	308	0,5
8 ROM OG OVER	67	61	2	-	-	4	247	0,4
UOPPGITT	68	13	2	-	1	52	113	-

TABELL 12. BOLIGER ETTER HUSETS BYGGÅR OG HUSTYPE/EIE-/LEIEFORM. BOSATTE OG ROM, ETTER HUSETS BYGGÅR. 1/11 1980

	ALLE	HUSETS BYGGÅR								UOPP- GITT
		1900 OG FØR	1901- 1920	1921- 1940	1941- 1945	1946- 1950	1951- 1960	1961- 1970	1971- 1980	
BOLIGER I ALT	1415	349	131	136	14	72	128	198	304	83
HUSTYPE										
I VÅNINGSHUS	441	214	68	59	5	4	27	22	37	5
I FRITTLIGGENDE ENEBOLIG ..	800	120	53	65	8	56	90	166	236	6
I REKKEHUS, TERR.HUS E.L. .	28	4	-	1	-	1	1	3	17	1
I HORIZONTALT DELT TOMANNSBOLIG	8	1	-	1	-	1	1	1	3	-
I ANNET BYGG UNDER 3 ETG. .	12	1	2	2	-	1	2	2	-	2
I BLOKK, LEIEGÅRD E.L.	3	1	1	-	-	-	-	-	1	-
I FORRETNINGSBYGG	18	2	2	3	1	3	2	2	2	1
I BYGG FOR FELLES- HUSHOLDNING	7	1	1	2	-	-	-	-	1	2
I UOPPGITT HUSTYPE	98	5	4	3	-	6	5	2	7	66
EIE-/LEIEFORHOLD TIL BOLIGEN										
EIES I ALT	1040	250	101	102	12	52	96	174	234	19
PRIVAT	1014	247	98	98	12	51	95	168	227	18
GJENNOM BØRETTSLAG E.L. .	26	3	3	4	-	1	1	6	7	1
LEIES I ALT	258	75	29	22	1	16	24	20	66	5
VED VANLIG LEIEKONTRAKT .	101	20	7	5	1	9	4	7	43	5
SOM TJENESTEBOLIG	14	3	1	2	-	-	2	4	2	-
FOR ET AVGRENSET TIDSRUM.	7	1	-	2	-	-	1	1	2	-
PÅ ANDRE VILKÅR	136	51	21	13	-	7	17	8	19	-
UOPPGITT	117	24	1	12	1	4	8	4	4	59
BOSATTE I ALT	4003	812	338	368	46	176	336	720	1058	149
BOSATTE PR. BOLIG	2,8	2,3	2,6	2,7	3,3	2,4	2,6	3,6	3,5	1,8
ROM I ALT	6221	1589	617	670	72	340	595	901	1342	96
ROM PR. BOLIG	4,6	4,6	4,7	5,0	5,1	4,8	4,7	4,6	4,4	3,2
BOSATTE PR. ROM	0,6	0,5	0,5	0,5	0,6	0,5	0,6	0,8	0,8	0,7

TABELL 13. BOLIGER ETTER VIKTIGSTE KILDE TIL OPPVARMING OG BYGGEÅR/INSTALLASJON AV PIPE. BOSATTE ETTER BOLIGENS VIKTIGSTE KILDE TIL OPPVARMING. 1/11 1980

	EN KILDE VIKTIGST						TO ELLER FLERE LIKEVERDIGE KILDER					UOPP- GITT OPP- VARM- INGS- KILDE
	ALLE	SEN- TRAL- VARME	ELEK- TRISKE OVNER E.L.	OVNER FOR FLY- TENDE BRENSSEL	OVNER FOR FAST BRENSSEL	OVNER FOR FAST BRENSSEL	ALLE	EL. OVNER FOR FAST BRENSSEL	EL. OVNER OG OVNER FOR FLY- TENDE BRENSSEL	OVNER FOR FAST OG FLY- TENDE BRENSSEL	EL. OVNER FOR FAST OG OVNER FOR FLY- TENDE BRENSSEL	
BOLIGER I ALT	1415	981	51	118	217	595	363	166	65	74	58	71
BYGGEÅR												
1900 OG FØR	349	248	2	17	29	200	96	61	10	15	10	5
1901 - 1920	131	94	1	5	20	68	34	10	8	9	7	3
1921 - 1940	136	90	3	3	20	64	40	25	3	3	9	6
1941 - 1945	14	10	1	-	3	6	4	2	-	1	1	-
1946 - 1950	72	47	1	6	12	28	23	6	10	4	3	2
1951 - 1960	128	88	6	11	24	47	37	17	5	7	8	3
1961 - 1970	198	148	17	13	52	66	49	12	12	16	9	1
1971 - 1980	304	232	19	59	53	101	71	28	15	18	10	1
UOPPGITT	83	24	1	4	4	15	9	5	2	1	1	50
PIPE												
MED PIPE	1313	930	50	68	217	595	363	166	65	74	58	20
UTEN PIPE	52	50	1	49	-	-	-	-	-	-	-	2
UOPPGITT	50	1	-	1	-	-	-	-	-	-	-	49
BOSATTE I ALT	4003	2862	182	267	656	1757	1025	447	188	225	165	116
BOSATTE PR. BOLIG ..	2,8	2,9	3,6	2,3	3,0	3,0	2,8	2,7	2,9	3,0	2,8	1,6
ROM I ALT	6221	4390	248	414	1003	2724	1752	805	293	352	301	79
ROM PR. BOLIG	4,6	4,5	4,9	3,6	4,7	4,6	4,9	4,9	4,7	4,8	5,2	4,4
BOSATTE PR. ROM ...	0,6	0,6	0,7	0,6	0,6	0,6	0,6	0,5	0,6	0,6	0,5	0,4

TABELL 14. BOLIGER ETTER SANITÆRUTSTYR OG TALLET PÅ ROM. BOSATTE ETTER BOLIGENS SANITÆRUTSTYR. 1/11 1980

TALLET PÅ ROM UTENOM KJØKKEN	MED BAD						UTEN BAD					UOPP- GITT OM BAD
	ALLE	WC I BOLI- GEN	WC UTENFOR BOLI- GEN	ANNET AV- TREDE	UOPP- GITT AV- TREDE	ALLE	WC I BOLI- GEN	WC UTENFOR BOLI- GEN	ANNET AV- TREDE	UOPP- GITT AV- TREDE		
BOLIGER I ALT	1415	1169	1092	6	50	21	171	36	13	115	7	75
1 ROM	20	12	11	1	-	-	6	-	4	2	-	2
MED KJØKKEN												
6 KVM OG OVER	6	5	4	1	-	-	1	-	1	-	-	-
MED KJØKKEN												
UNDER 6 KVM	8	5	5	-	-	-	1	-	-	1	-	2
UTEN KJØKKEN	4	1	1	-	-	-	3	-	2	1	-	-
UOPPGITT	2	1	1	-	-	-	1	-	1	-	-	-
2 ROM	89	66	58	2	5	1	20	4	4	12	-	3
MED KJØKKEN												
6 KVM OG OVER	58	44	38	2	3	1	12	3	1	8	-	2
MED KJØKKEN												
UNDER 6 KVM	28	21	19	-	2	-	7	1	2	4	-	-
UTEN KJØKKEN	1	-	-	-	-	-	1	-	1	-	-	-
UOPPGITT	2	1	1	-	-	-	-	-	-	-	-	1
3 ROM	161	115	100	-	12	3	41	10	4	26	1	5
4 "	432	380	361	-	12	7	49	13	-	34	2	3
5 "	307	264	254	-	7	3	33	4	1	26	2	10
6 "	187	172	164	2	4	2	13	4	-	9	-	2
7 "	84	82	74	1	6	1	2	-	-	2	-	-
8 ROM OG OVER	67	64	60	-	4	-	3	1	-	2	-	-
UOPPGITT	68	14	10	-	-	4	4	-	-	2	2	50
BOSATTE I ALT	4003	3532	3309	14	159	50	331	79	20	218	14	140
BOSATTE PR. BOLIG	2,8	3,0	3,0	2,3	3,2	2,4	1,9	2,2	1,5	1,9	2,0	1,9
BOSATTE PR. ROM	0,6	0,6	0,6	0,6	0,7	0,6	0,5	0,6	0,7	0,5	0,4	0,7
ROM PR. BOLIG	4,6	4,7	4,8	4,0	4,6	4,3	3,9	3,9	2,2	4,0	4,2	3,9

TABELL 15. BOLIGER, ROM OG BOSATTE, ETTER HUSTYPE. 1/11 1980

	ALLE	VÅ- NINGS- HUS I TILKN. TIL GÅRDS- DRIFT	FRITT- LIGG- ENDE- BOLIG	REKKEHUS, TERRASSEHUS, HUS I KJEDE, VERTIKALT DELT TOMANNS- BOLIG	HORI- SON- TALT DELT TO- MANNS- BOLIG	ANNET BOLIGBYGG MED FÆRRE ENN 3 ETASJER	BLOKK, LEIEGÅRD ELLER ANNET BOLIGBYGG MED 3 ETASJER EL. FLERE	FOR- RET- NINGS- BYGG MV.	BYGG FOR FEL- LES- HUS- HOLD- NING	UOPP- GITT HUS- TYPE
BOLIGER I ALT	1415	441	800	28	8	12	3	18	7	98
BOSATTE I ALT	4003	1217	2410	76	20	27	6	48	9	190
BOSATTE PR. BOLIG	2,8	2,8	3,0	2,7	2,5	2,3	2,0	2,7	1,3	1,9
ROM I ALT	6221	2141	3631	87	30	44	9	64	13	201
ROM PR. BOLIG	4,6	4,9	4,6	3,2	3,8	4,0	3,0	3,6	2,2	4,4
BOSATTE PR. ROM ..	0,6	0,6	0,7	0,9	0,7	0,5	0,7	0,8	0,6	0,6

TABELL 16. BOLIGER ETTER EIE-/LEIEFORM OG AREAL. BOSATTE ETTER EIE-/LEIEFORHOLD TIL BOLIGEN. 1/11 1980

AREAL	ALLE	BOLIGEN EIES			BOLIGEN LEIES					UOPPGITT EIE-/ LEIE- FORM
		ALLE PRIVAT	GJENNM BØRETT- LAG E.L.	ALLE	VED VANLIG LEIE- KONTRAKT	SOM TJENESTE- BOLIG	FOR ET AVGRENSET TIDSRØM	PÅ ANDRE VILKÅR		
BOLIGER I ALT	1415	1040	1014	26	258	101	14	7	136	117
UNDER 30 KVM ...	14	2	2	-	10	7	-	-	3	2
30- 39 KVM	29	13	13	-	15	8	-	-	7	1
40- 49 "	42	19	17	2	18	10	-	2	6	5
50- 59 "	80	37	36	1	40	24	-	1	15	3
60- 79 "	247	165	158	7	68	21	4	2	41	14
80- 99 "	400	339	329	10	47	18	2	1	26	14
100-129 "	330	286	284	2	37	7	5	-	25	7
130 KVM OG OVER.	177	156	153	3	18	1	3	1	13	3
UOPPGITT AREAL .	96	23	22	1	5	5	-	-	-	68
BOSATTE I ALT	4003	3191	3118	73	599	207	47	23	322	213
BOSATTE PR. BOLIG.	2,8	3,1	3,1	2,8	2,3	2,0	3,4	3,3	2,4	1,8
ROM I ALT	6221	5021	4908	113	953	281	63	26	582	247
ROM PR. BOLIG	4,6	4,9	4,9	4,3	3,7	2,9	4,5	3,7	4,3	4,1
BOSATTE PR. ROM ..	0,6	0,6	0,6	0,6	0,6	0,7	0,7	0,9	0,6	0,5

TABELL 17. BOLIGER, BOSATTE OG ROM, ETTER BOSATTE PR. ROM I BOLIGEN. 1/11 1980

	ALLE	BOSATTE PR. ROM UTENOM KJØKKEN									
		UNDER 0,25	0,25- 0,49	0,50- 0,74	0,75- 0,99	1,00- 1,24	1,25- 1,49	1,50- 1,74	1,75- 1,99	2,00 OG OVER	UOPP- GITT
BOLIGER I ALT	1415	118	326	401	153	212	78	33	4	22	68
BOSATTE I ALT	4003	129	568	1052	596	861	391	162	30	101	113
BOSATTE PR. BOLIG	2,8	1,1	1,7	2,6	3,9	4,1	5,0	4,9	7,5	4,6	1,7
ROM I ALT	6221	699	1616	1842	748	846	307	104	17	41	-
ROM PR. BOLIG	4,6	5,9	5,0	4,6	4,9	4,0	3,9	3,2	4,3	1,9	-

TABELL 20. FAMILIER OG PERSONER I PRIVATHUSHOLDNINGER, ETTER FAMILIETYPE OG EIE-/LEIEFORHOLD TIL BOLIGEN/
TALLET PÅ ROM I BOLIGEN. 1/11 1980

	I ALT		FAMI- LIER MED EN PER- SON	FAMILIER MED TO ELLER FLERE PERSONER							
	FAMI- LIER	PER- SONER		I ALT		EKTE- PAR UTEN UGIFTE BARN	EKTEPAR MED UGIFTE BARN		MOR ELLER FAR MED UGIFTE BARN		FAM. MED UOPP- GITT FAM.- TYPE
				FAMI- LIER	PER- SONER		FAMI- LIER	PER- SONER	FAMI- LIER	PER- SONER	
I ALT	1554	4003	530	1024	3473	311	616	2580	93	256	4
EIE-/LEIEFORHOLD TIL BOLIGEN											
EIES I ALT	1147	3191	330	817	2861	217	532	2240	66	183	2
PRIVAT	1119	3118	320	799	2798	212	520	2189	65	181	2
GJENNOM BORETTSLAG E.L. ..	28	73	10	18	63	5	12	51	1	2	-
LEIES I ALT	280	599	117	163	482	70	69	273	23	64	1
VED VANLIG LEIEKONTRAKT ..	112	207	59	53	148	21	20	69	11	32	1
SOM TJENESTEBOLIG	15	47	2	13	45	4	9	37	-	-	-
FOR ET AVGRENSET TIDSRUM .	8	23	2	6	21	1	4	15	1	4	-
PÅ ANDRE VILKÅR	145	322	54	91	268	44	36	152	11	28	-
UOPPGITT	127	213	83	44	130	24	15	67	4	9	1
TALLET PÅ ROM I BOLIGEN											
UTENOM KJØKKEN											
1 ROM	20	35	13	7	22	-	6	20	1	2	-
MED KJØKKEN											
6 KVM OG OVER	6	15	2	4	13	-	3	11	1	2	-
MED KJØKKEN											
UNDER 6 KVM	8	12	6	2	6	-	2	6	-	-	-
UTEN KJØKKEN	4	4	4	-	-	-	-	-	-	-	-
UOPPGITT	2	4	1	1	3	-	1	3	-	-	-
2 ROM	94	176	51	43	125	16	19	73	8	20	-
MED KJØKKEN											
6 KVM OG OVER	61	111	32	29	79	11	12	44	6	13	-
MED KJØKKEN											
UNDER 6 KVM	30	59	18	12	41	4	7	29	1	4	-
UTEN KJØKKEN	1	2	-	1	2	1	-	-	-	-	-
UOPPGITT	2	4	1	1	3	-	-	-	1	3	-
3 ROM	176	333	93	83	240	43	37	145	3	9	-
4 "	467	1285	122	345	1163	109	206	852	28	86	2
5 "	332	901	96	236	805	67	149	619	19	50	1
6 "	213	605	53	160	552	44	96	409	20	55	-
7 "	99	308	29	70	279	11	54	244	5	13	-
8 ROM OG OVER	81	247	23	58	224	8	44	193	6	15	-
UOPPGITT	72	113	50	22	63	13	5	25	3	6	1

TABELL 21. TALLET PÅ PRIVATHUSHOLDNINGER MED UTVALGTE KJENNETEGN FOR BOLIGSTANDARD, OG DISPONERING AV
PERSONBIL. BOSATTE I SLIKE HUSHOLDNINGER, ETTER ALDER. 1/11 1980

	ALLE	WC I BOLIGEN	BAD I BOLIGEN	TELEFON I BOLIGEN	BRENSEL- OVN I BOLIGEN	BOLIG- EN BYGGET ETTER 1945	HUSHOLD- NINGEN EIER OVER I BOLIGEN	KJØKKEN 6 KVM OG OVER I BOLIGEN	BIL DIS- PONERES AV HUS- HOLDNINGEN
PRIVATHUSHOLDNINGER ...	1415	1147	1169	868	1284	702	1040	1212	950
BOSATTE	4003	3440	3532	2447	3763	2290	3191	3615	3204
0-19 ÅR	1292	1183	1207	724	1240	898	1088	1207	1167
20-39 "	1017	893	927	525	963	677	825	937	922
40-59 "	733	649	662	508	703	399	629	690	628
60-69 "	496	395	412	364	465	201	372	434	324
70-79 "	310	223	232	223	272	86	189	242	121
80 ÅR OG OVER	155	97	92	103	120	29	88	105	42
BOSATTE PR. BOLIG	2,8	3,0	3,0	2,8	2,9	3,3	3,1	3,0	3,4
ROM PR. BOLIG	4,6	4,7	4,7	4,9	4,7	4,6	4,9	4,8	4,8
BOSATTE PR. ROM	0,6	0,6	0,6	0,6	0,6	0,7	0,6	0,6	0,7
HUSHOLDNINGER HVOR FOREKOMST AV KJENNETEGNET IKKE ER OPPGITT	-	76	75	86	52	83	117	77	107

TABELL 22. FOLKEMENGDEN ETTER ALDER, KJØNN OG TYPE BOLIGSTRØK/GRUNNKRETS. 1/11 1980

	I ALT	ALDER. ÅR										80 OG OVER
		0-6	7-15	16-19	20-24	25-29	30-49	50-59	60-66	67-69	70-79	
KOMMUNEN	4042	422	597	276	271	229	838	412	343	154	321	179
MENN	1999	204	304	139	146	117	427	197	167	77	145	76
KVINNER	2043	218	293	137	125	112	411	215	176	77	176	103
TYPE BOLIGSTRØK OG KJØNN												
TETTBYGDE STRØK	1320	163	214	90	76	104	303	111	90	33	79	57
MENN	641	81	115	39	33	53	155	54	45	18	31	17
KVINNER	679	82	99	51	43	51	148	57	45	15	48	40
4081 HØLLEN	261	30	29	21	18	23	44	28	24	11	22	11
MENN	123	17	11	9	5	14	23	11	14	6	10	3
KVINNER	138	13	18	12	13	9	21	17	10	5	12	8
4082 VIGELAND	1059	133	185	69	58	81	259	83	66	22	57	46
MENN	518	64	104	30	28	39	132	43	31	12	21	14
KVINNER	541	69	81	39	30	42	127	40	35	10	36	32
SPREDTBYGDE STRØK	2715	258	382	186	194	124	533	301	253	120	242	122
MENN	1355	123	188	100	113	63	271	143	122	59	114	59
KVINNER	1360	135	194	86	81	61	262	158	131	61	128	63
UOPPGITT BOLIGSTRØK	7	1	1	-	1	1	2	-	-	1	-	-
GRUNNKRETS OG KJØNN												
01 LINDESNES	4035	421	596	276	270	228	836	412	343	153	321	179
MENN	1996	204	303	139	146	116	426	197	167	77	145	76
KVINNER	2039	217	293	137	124	112	410	215	176	76	176	103
0101 VÅGE	141	6	19	10	10	5	24	21	10	6	21	9
MENN	69	3	10	5	5	3	8	13	3	3	12	4
KVINNER	72	3	9	5	5	2	16	8	7	3	9	5
0102 HÆGELAND	75	10	9	2	7	1	20	8	5	3	8	2
MENN	41	7	5	2	5	-	9	4	3	-	5	1
KVINNER	34	3	4	-	2	1	11	4	2	3	3	1
0103 SPANGEREID	258	36	28	18	19	17	49	26	16	14	20	15
MENN	123	18	9	11	7	10	25	13	9	6	8	7
KVINNER	135	18	19	7	12	7	24	13	7	8	12	8
0104 HØLLEN	157	19	18	10	9	14	28	13	20	5	15	6
MENN	75	10	11	3	3	7	13	5	13	2	7	1
KVINNER	82	9	7	7	6	7	15	8	7	3	8	5
0105 ÅVIK	63	4	9	4	7	-	13	5	11	2	5	3
MENN	33	1	7	4	5	-	5	2	5	1	2	1
KVINNER	30	3	2	-	2	-	8	3	6	1	3	2
0106 REME	165	15	19	13	12	4	29	33	16	5	13	6
MENN	77	5	14	5	7	2	13	14	8	1	6	2
KVINNER	88	10	5	8	5	2	16	19	8	4	7	4
0107 LONE/SVINØR	172	23	26	9	5	7	38	8	20	10	18	8
MENN	88	11	12	6	3	2	22	3	7	5	11	6
KVINNER	84	12	14	3	2	5	16	5	13	5	7	2
0108 RØDBERG	193	12	25	21	16	11	38	27	19	9	7	8
MENN	97	5	10	11	9	5	21	12	11	6	3	4
KVINNER	96	7	15	10	7	6	17	15	8	3	4	4
0109 VESTBYGDA	169	14	15	12	20	11	33	29	13	4	12	6
MENN	94	11	6	7	13	5	19	17	3	4	6	3
KVINNER	75	3	9	5	7	6	14	12	10	-	6	3
0110 AAS	26	5	3	1	4	3	4	-	2	-	3	1
MENN	15	4	1	-	2	2	2	-	2	-	2	-
KVINNER	11	1	2	1	2	1	2	-	-	-	1	1
0111 ROLAND	61	1	9	4	4	2	8	13	7	2	7	4
MENN	27	1	1	-	4	2	5	6	4	1	2	1
KVINNER	34	-	8	4	-	-	3	7	3	1	5	3
0112 VIGELAND	810	113	131	44	46	67	180	56	56	21	53	43
MENN	393	52	81	19	21	30	94	28	25	11	19	13
KVINNER	417	61	50	25	25	37	86	28	31	10	34	30
0113 VALLE	467	41	96	49	27	22	122	56	22	6	12	14
MENN	231	21	43	23	19	13	58	27	14	4	4	5
KVINNER	236	20	53	26	8	9	64	29	8	2	8	9
0114 EGELAND	100	11	13	4	5	8	18	7	16	5	8	5
MENN	52	5	10	1	1	5	11	2	7	2	6	2
KVINNER	48	6	3	3	4	3	7	5	9	3	2	3
0115 FASSELAND	158	12	29	23	17	6	28	18	8	6	6	5
MENN	73	3	13	13	9	3	12	8	4	5	2	1
KVINNER	85	9	16	10	8	3	16	10	4	1	4	4
0116 BLØRSTAD	110	9	10	5	7	6	18	13	15	6	15	6
MENN	58	2	7	2	4	4	10	5	9	4	8	3
KVINNER	52	7	3	3	3	2	8	8	6	2	7	3
0117 GOKSEM	73	7	6	5	6	5	13	5	13	4	6	3
MENN	39	3	2	4	5	1	8	2	5	2	4	3
KVINNER	34	4	4	1	1	4	5	3	8	2	2	-
0118 BUHØLEN	45	5	6	3	3	3	8	5	3	3	5	1
MENN	23	2	1	2	1	2	4	4	2	2	2	1
KVINNER	22	3	5	1	2	1	4	1	1	1	3	-
0119 GRISLEDAL	300	24	47	18	17	11	64	28	28	17	31	15
MENN	146	11	23	11	9	7	31	14	13	5	14	8
KVINNER	154	13	24	7	8	4	33	14	15	12	17	7
0120 KLEIVEN	106	9	17	8	4	-	25	10	8	6	16	3
MENN	55	3	8	8	1	-	12	6	3	3	10	1
KVINNER	51	6	9	-	3	-	13	4	5	3	6	2

TABELL 22 (FORTS.)

I ALT	ALDER. ÅR											
	0-6	7-15	16-19	20-24	25-29	30-49	50-59	60-66	67-69	70-79	80 OG OVER	
0121 OPSAL/EINARSMO ..	134	8	19	8	9	3	29	19	13	4	14	8
MENN	68	5	9	2	7	2	16	7	9	2	4	5
KVINNER	66	3	10	6	2	1	13	12	4	2	10	3
0122 BJÅSTAD/VIGMOSTAD	252	37	42	5	16	22	47	12	22	15	26	8
MENN	119	21	20	-	6	11	28	5	8	8	8	4
KVINNER	133	16	22	5	10	11	19	7	14	7	18	4
UOPPGITT BOSTED	7	1	1	-	1	1	2	-	-	1	-	-

TABELL 23 (FORTS.)

	I ALT	JORD- BRUK, SKOG- BRUK, FISKE OG FANGST	INDU- STRI OG BERG- VERKS- DRIFT	KRAFT- OG VANN- FOR- SYNING	BYGGE- OG ANLEGG- VIRK- SOMHET	VARE- HANDEL, HOTELL- OG RES- TAURANT- VIRKSOM- HET	TRANSPORT, LAGRING, POST OG TELE- KOMMUNI- KASJONER	BANK-, FI- NANS- OG FORSIK- RINGSVIRK- SOMHET, EIEND.- DRIFT OG FORR.MESS. TJ.YTING	OFFENT- LIG, SOCIAL OG PRIVAT TJE- NESTE- YTING	UOPP- GITT NÆRING
0119 GRISLEDAL	128	14	40	1	14	16	13	-	29	1
MENN	75	9	35	1	14	3	8	-	5	-
KVINNER	53	5	5	-	-	13	5	-	24	1
0120 KLEIVEN	43	14	10	2	7	2	-	-	8	-
MENN	31	10	10	2	7	-	-	-	2	-
KVINNER	12	4	-	-	-	2	-	-	6	-
0121 OPSAL/EINARSMO ...	66	34	6	1	5	5	5	-	10	-
MENN	40	22	6	1	5	1	3	-	2	-
KVINNER	26	12	-	-	-	4	2	-	8	-
0122 BJÅSTAD/VIGMOSTAD	97	19	22	2	11	5	10	3	23	2
MENN	60	10	18	2	11	2	10	3	3	1
KVINNER	37	9	4	-	-	3	-	-	20	1
UOPPGITT BOSTED	4	-	2	-	-	1	-	-	1	-

TABELL 24. TALLET PÅ PRIVATHUSHOLDNINGER MED UTVALGTE KJENNETEGN FOR BOLIGSTANDARD, OG DISPONERING AV PERSONBIL. BOLIGSTRØK/GRUNNKRETS. 1/11 1980

	ALLE	WC I BOLIGEN	WC UTENFOR ANNET BOLIGEN AVTREDE	BAD I BOLIGEN	TELEFON I BOLIGEN	PIPE I BOLIGEN	BOLI- GEN BYGGET ETTER 1945	HUS- HOLD- NINGEN EIER BOLIGEN	KJØKKEN OG OVER I BOLIGEN	BIL DIS- PONERES AV HUS- HOLD- NINGEN	
KOMMUNEN	1415	1147	19	173	1169	868	1313	702	1040	1212	950
TYPE BOLIGSTRØK											
TETTBYGDE STRØK	438	401	5	10	395	253	388	335	321	375	316
4081 HØLLEN	98	84	-	7	84	62	88	62	78	80	65
4082 VIGELAND	340	317	5	3	311	191	300	273	243	295	251
SPREDTBYGDE STRØK ..	974	746	14	160	774	615	922	367	716	834	631
UOPPGITT BOLIGSTRØK	3	-	-	3	-	-	3	-	3	3	3
GRUNNKRETS											
01 LINDESNES	1412	1147	19	170	1169	868	1310	702	1037	1209	947
0101 VÅGE	59	43	-	10	44	37	54	18	46	48	36
0102 HÆGELAND	27	19	-	8	22	20	25	10	23	24	19
0103 SPANGEREID ..	98	82	-	9	79	58	88	53	77	85	61
0104 HØLLEN	57	48	1	4	50	40	53	34	47	44	38
0105 ÅVIK	21	20	-	1	20	15	21	8	16	18	10
0106 REME	63	55	-	5	55	38	59	23	49	54	41
0107 LONE/SVINØR .	69	45	-	18	50	42	63	32	50	54	35
0108 RØDBERG	63	52	-	9	56	42	62	27	49	56	45
0109 VESTBYGDA ...	60	41	2	13	42	34	56	20	40	54	42
0110 AAS	10	6	-	3	5	3	9	2	6	8	6
0111 ROLAND	24	19	1	3	20	22	23	14	20	22	16
0112 VIGELAND	265	245	3	3	242	143	227	206	180	223	188
0113 VALLE	140	128	2	4	124	90	134	95	108	127	111
0114 EGELAND	37	26	2	8	30	28	35	11	26	30	25
0115 FASSELAND ...	48	39	-	6	41	24	47	26	36	42	31
0116 BLØRSTAD	45	26	2	14	33	22	45	12	28	36	26
0117 GOKSEM	25	17	1	5	17	17	22	9	20	22	18
0118 BUHØLEN	15	12	-	3	11	7	14	6	8	13	8
0119 GRISLEDAL ...	112	82	3	23	87	62	110	38	82	98	71
0120 KLEIVEN	37	29	-	5	27	26	33	8	28	32	23
0121 OPSAL/EINARSM	50	36	1	10	39	41	46	14	37	45	36
0122 BJÅSTAD/VIGMO	87	77	1	6	75	57	84	36	61	74	61
UOPPGITT BOSTED	3	-	-	3	-	-	3	-	3	3	3

OVERSIKT SOM VISER HVILKEN KOMMUNE OG FOLKETELLINGSKRETS 1)
GRUNNKRETSENE I 1980 TILHØRTE VED FOLKE- OG BOLIGTELLINGEN I 1970

GRUNNKRETS 1980	KOMM 1970	---FOLKETELLINGSKRETS 1970---	
		HEL KRETS	DEL AV KRETS
0101 VÅGE	1029	16	
0102 HÆGELAND	1029	15	
0103 SPANGEREID	1029		14
0104 HØLLEN	1029		14
0105 ÅVIK	1029	12	
0106 REME	1029	13	
0107 LONE/SVINØR	1029	9	
0108 RØDBERG	1029	10	
0109 VESTBYGDA	1029	11	
0110 AAS	1029		5
0111 ROLAND	1029		5
0112 VIGELAND	1029		4-5
0113 VALLE	1029		4-5
0114 EGELAND	1029	8	
0115 FASSELAND	1029	7	
0116 BLØRSTAD	1029	6	
0117 GOKSEM	1029	2	
0118 BUHØLEN	1029		1,3
0119 GRISLEDAL	1029		1,3
0120 KLEIVEN	1029	19	
0121 OPSAL/EINARSMO	1029	17	
0122 BJÅSTAD/VIGMOSTAD	1029	18	

1) OVERSIKTEN ER FORELØPIG OG KAN INNEHOLDE FEIL. ENDELIG UTGAVE VIL FORELIGGE I EGET DOKUMENTASJONSHEFTE: 'GRUNNKRETSENE OG TETTSTEDER. DOKUMENTASJON 1980'.

1029 LINDESNES

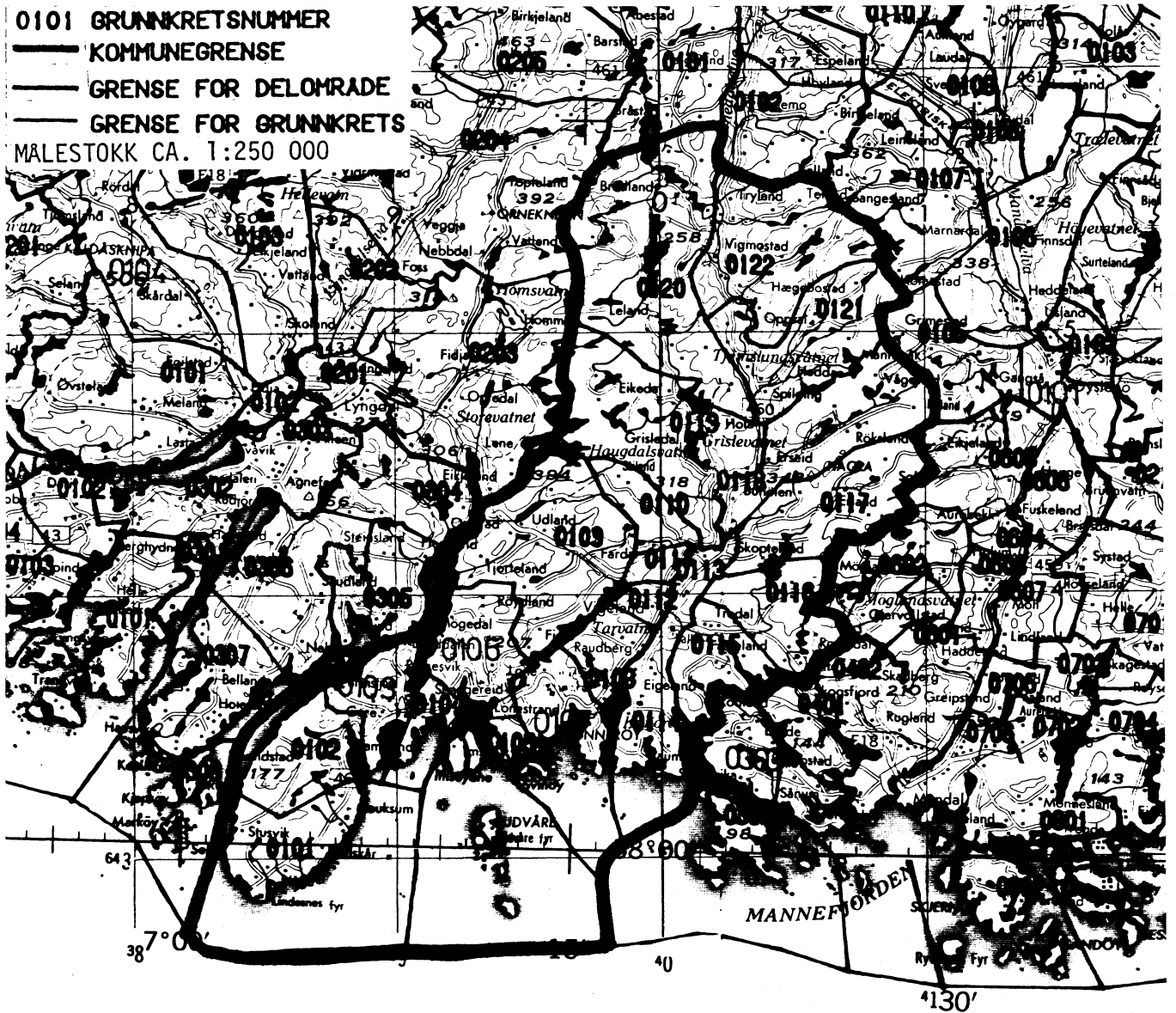

AVGRENSING AV HØLLEN TETTSTED

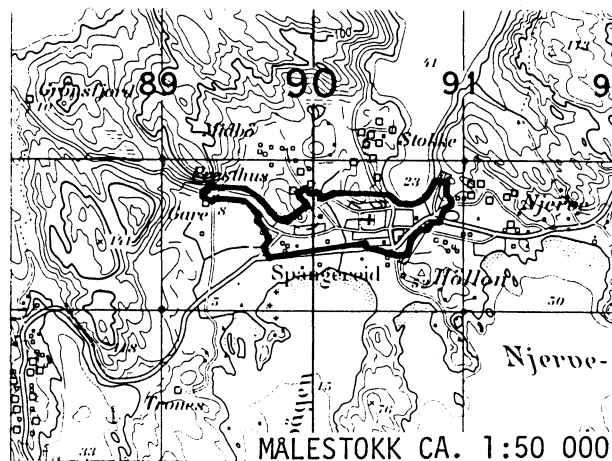

AVGRENSING AV VIGELAND TETTSTED

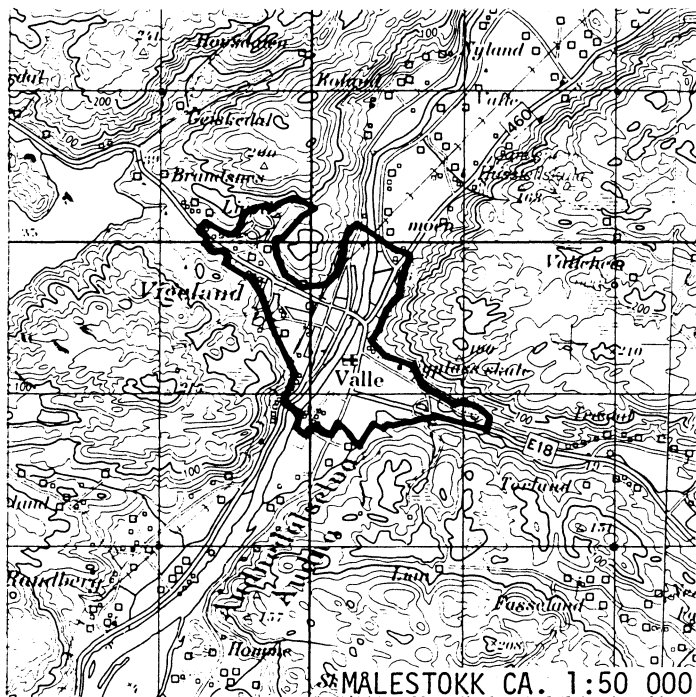

Med samtykke fra Norges geografiske oppmåling er NGOs kartmateriale brukt som kartgrunnlag.

Personskjema

Folke- og bolig telling 1980

Utdelt
taushetspliktStatistisk
Sentralbyrå
Folke-
tellingkontoretSend skjemaet tilbake i svarkonvolutten
som mottakeren av boligskjemat
har fått.

Lovhjemmel:

Stortingsvedtak av 16. november 1978, med hjemmel i lov nr. 2 av 25. april 1907.

SETT KRYSS SLIK: IKKE SLIK: BRUK HELST
BLYANT ELLER
BLÅ/SVART
KULEPENN.

H

1. Hvem bor De sammen med i leiligheten? Rettledningen beskriver hva vi mener med en leilighet
Sett flere kryss hvis nødvendig1 Ingen4 Datter, sønn2 Ektefelle5 Mor, far3 Forlovede eller annen person
jeg lever sammen med (uten
å ha inngått formelt ekteskap)6 Søsken, svigerforeldre, barnebarn,
svoger, svigerinne, svigerbarn, tante,
onkel, nevø, niese, besteforeldre7 Andre personer**2. Hvilket trossamfunn
er De tilsluttet?**1 Den norske kirke
(statskirken)2 Trossamfunn utenfor
Den norske kirke3 Ikke tilsluttet
trossamfunn**3. Utenlandsk utdanning.**Dette spørsmålet besvares bare av dem som har tatt
utdanning utenfor NorgeDe som bodde i Norge i 1970 oppgir ikke utenlandsk
utdanning tatt for 1970**Oppgi viktigste utdanning, i hvilket land den er full-
ført, og hvor lang skolegang De har i utlandet.**

Utdanning

Land

Samlet skolegang i utlandet i antall år

**4. Hva var Deres viktigste kilde til livsopphold
i året fra 1. nov. -79 til 31. okt. -80?**

Sett bare ett kryss

1 Inntekt av eget arbeid, eller andre per-
soners (f.eks. ektefelles, foreldres) arbeid2 Verneplikts-/siviltjeneste3 Pensjon, trygd 4 Stipend, lån, formue,
føderåd, leieinntekt eller
annen formuesinntekt**5. Utførte De inntektsgivende arbeid i minst
100 timer i året fra 1. nov. -79 til 31. okt. -80?**Som inntektsgivende arbeid regnes også
arbeid som et familiemedlem har utført i
familiebedrift (f.eks. butikk, gårdsbruk).1 Ja2 Nei

Se rettledningen

Spørsmål 6 - 15 gjelder inntektsgivende arbeid, og besvares bare av dem som har svart "Ja" på spørsmål 5.**6. Oppgi navn og adresse på det arbeidssted (bedrift) hvor De
utførte inntektsgivende arbeid lengst tid i året fra 1. nov. -79
til 31. okt. -80. Med bedrift menes f.eks. fabrikk, butikk, gårds-
bruk, kontor e.l. Se rettledningen**

Navn:

Adresse:

Poststed:

**7. Beskriv virksomheten på dette
arbeidsstedet så nøyaktig som mulig.**
Skriv f.eks. jordbruk, produksjon av møbler,
leiebiltransport, bokhandel, salg av biler e.l.

Virksomhet:

**8. Hvilket yrke (tittel) hadde De
på dette arbeidsstedet?**
Skriv f.eks. hjemmehjelp, rørlegger,
sykepleier, damefrisør, rengjørings-
hjelp, platearbeider, reklamekonsulent e.l.

Yrke:

**9. På hvilken måte er/var De knyttet til arbeidsstedet
De har oppgitt i spørsmål 6?**1 Som fast eller midlertidig ansatt2 Som selvstendig
(eier)3 Som familiemedlem
uten fast lønn
i familiebedrift**10. Hvor mange timer inntektsgivende arbeid utførte De i året fra 1. nov. -79 til 31. okt. -80?
Ta med alt inntektsgivende arbeid De utførte i hele perioden**1 100 - 499
arbeidstimer2 500 - 999
arbeidstimer3 1000 - 1299
arbeidstimer4 1300 arbeidstimer
eller flere

H

11. Hvor mange timer inntektsgivende arbeid utførte De i uken 25. - 31. okt.?1 Ingen, arbeide ikke
denne uken2 1 - 9
timer4 20 - 29
timer3 10 - 19
timer5 30 timer,
eller flereArbeide De ikke denne
uken, skal De ikke fylle
ut resten av skjemaet**12. Hvor møtte De på arbeid i uken 25. - 31. okt.?**1 Jeg møtte fast på samme
arbeidssted/adresse som
er oppgitt i spørsmål 62 Jeg møtte fast på annet sted..... kommune
(Skriv navnet på kommunen)3 Jeg møtte på
forskjellige steder
denne ukenMøtte De på forskjellige
steder denne uken, skal
De ikke fylle ut resten
av skjemaet**13. Hvor ofte reiste eller gikk De fra Deres hjem-
sted til arbeidsstedet i uken 25. - 31. okt.?
Se rettledningen.**1 1 gang3 4 ganger
eller flere2 2 - 3 ganger4 Var ikke på
hjemstedet
denne uken**14. Hvor lang tid brukte De vanligvis fra Deres
hjemsted til arbeidsstedet (én vei) i uken
25. - 31. okt.?**1 0 - 14 min.2 15 - 29 min.3 30 - 44 min.4 45 min
eller mer**15. Hvilke transportmidler brukte De vanligvis fra Deres
hjemsted til arbeidsstedet (én vei) i uken 25. - 31. okt.?
Sett flere kryss hvis nødvendig.**1 Bil2 Buss3 Tog, trikk,
T-bane4 Båt5 Brukte sykkel6 Gikk i mer
enn 10 min

Annet

Boligskjema

Folke- og bolig telling 1980

Undergitt
taushetsplikt

Statistisk
Sentralbyrå
Folke-
tellingskontoret

For hver leilighet skal det nyttes bare en svar-
konvolutt. Alle personskjemaene og det utfylte
boligskjemaet sendes samlet i svarkonvolutten.

Lovhjemmel

Stortingsvedtak av 16. november 1978 med hjemmel i lov nr. 2 av 25. april 1907

SETT KRYSS SLIK:

IKKE SLIK:

BRUK HELST
BLYANT ELLER
BLÅ/SVART
KULEPENN.

H

1. Har andre som bor i leiligheten mottatt boligskjema? 1 Nei 2 Ja

Les teksten under midten på
skjemaet før De fortsetter.

2. Hvor mange rom på 6m²
eller mer er det i leiligheten?
Ta ikke med kjøkken, bad og gang.

- 1 rom 5 rom
 2 rom 6 rom
 3 rom 7 rom
 4 rom 8 rom eller
flere

3. Hvor stor er leiligheten,
målt i kvadratmeter?

- 1 Under 30m² 5 60-79m²
2 30-39m² 6 80-99m²
3 40-49m² 7 100-129m²
4 50-59m² 8 130m²
eller mer

4. Hva slags eie-/leieforhold er det til leiligheten?
Sett bare ett kryss.

- 1 Jeg/vi eier den gjennom
borettslag, aksjeselskap e.l. 3 Jeg/vi leier den ved
vanlig leiekontrakt
2 Jeg/vi eier den alene
eller sammen med andre 4 Jeg/vi leier den gjennom
arbeidsforhold (tjenestebolig)
5 Jeg/vi leier den for et
bestemt avgrenset tidsrom
6 Jeg/vi leier den på
andre vilkår enn de
som er nevnt over

5. Hvor stort kjøkken er det i leiligheten?

- 1 Kjøkkenet er 6m²
eller større
2 Kjøkkenet er
mindre
enn 6m² 3 Det er
ikke kjøkken
i leiligheten

6. Hva slags WC/do har de som bor i leiligheten
adgang til?

- 1 Vannklosett
i leiligheten 2 Vannklosett
utenfor leiligheten
3 Annet avtrede

7. Hva er leilighetens viktigste oppvarmingskilde?

- 1 Sentralvarme
(radiatorer e.l.) 3 Ovner for flytende
brensel (olje, parafin e.l.)
2 Elektriske ovner,
varmekabler e.l. 4 Ovner for fast
brensel (ved, koks e.l.)

Spørsmål 8 - 15 nedenfor skal også besvares

Hvis det er mottatt ett boligskjema i leiligheten,
fylles det ut og sendes tilbake i svarkonvolut-
ten sammen med alle personskjemaene.

Hvis flere i leiligheten har mottatt boligskjema
og svarkonvolutt, så gjør følgende:

1. Ta kontakt med den (de) andre som har mottatt boligskjema.
2. Fyll ut ett av boligskjemaene.
3. Send dette skjemaet sammen med de utfylte personskjemaene tilbake i samme svarkonvolutten.

8. Er det pipe i leiligheten?

- 1 Ja 2 Nei

9. Er det montert brenselovn
eller peis i leiligheten?

- 1 Ja 2 Nei

10. Er det bad eller dusj i
leiligheten?

- 1 Ja 2 Nei

11. Er det telefon i
leiligheten?

- 1 Ja 2 Nei

12. Disponerer noen av dem som
bor i leiligheten personbil?

- 1 Ja 2 Nei

H

13. Hva slags hus ligger leiligheten i? Se rettledningen.

- 1 Våningshus i tilknytning til gårds-
drift (hovedbygning, kårbolig,
forpakterbolig e.l.) 5 Annet boligbygg med
mindre enn 3 etasjer
2 Frittliggende enebolig (enebolig med
minst en halv meters avstand til
nærmeste hus) 6 Blokk, leiegård eller
annet boligbygg med
3 etasjer eller mer
3 Hus i kjede, rekkehus, terrassehus
eller vertikalt delt tomannsbolig 7 Forretningsbygg, verkstedbygg e.l.
4 Horisontalt delt tomannsbolig 8 Hotell, pensjonat, aldershjem, barnehjem,
sykehus, militærforlegning eller annet
bygg for felleshusholdning

14. Når ble huset bygd?

- 1 1900 eller før 5 1946 - 1950
2 1901 - 1920 6 1951 - 1960
3 1921 - 1940 7 1961 - 1970
4 1941 - 1945 8 1971 - 1980

15. Hvor mange leiligheter er det i huset? Rettledningen beskriver hva vi mener med hus og leilighet

- 1 leilighet 2 leiligheter 3 leiligheter 4 leiligheter 5 leiligheter

Hvis det er 6 leiligheter eller flere,
oppgi antallet her →