

KOMMUNEHEFTE



# FOLKE- OG BUSTADTELJING 1980

1563 **SUNNDAL**

STATISTISK SENTRALBYRÅ  
KONGSVINGER



**FOLKE- OG BUSTADTELJING  
1. NOVEMBER 1980**

**1563 SUNNDAL**

**STATISTISK SENTRALBYRÅ  
KONGSVINGER 1981**

ISBN 82-587-0051-0



## FØREORD

Hovudformålet med Folke- og bustadteljing 1980 var å gi eit bilete av befolkningen og levekåra i det norske samfunnet ved å sjå opplysningar om alder, kjønn, yrke, arbeid, inntekt, utdanning, bustilhøve o.l. i samanheng.

Eit anna viktig formål var å gi statistikk for mindre geografiske område, som kommunar og delar av kommunar. Dei statistiske kommunehefta gir dei første resultatane frå teljinga for å dekkje dette formålet. Fleire resultat for den enkelte kommunen vil liggje føre som eit sett upubliserte tabellar (ei "tabellpakke") kort tid etter at hefta er gitt ut. Tabellane vil bli leverte som utskrift på papir eller micro-fiche, etter ønskje frå brukaren.

Når kommunehefta for alle kommunar i eit fylke er publiserte, vil det bli laga eit samandrag for heile fylket med tabellar som svarar til dei som finst i kommunehefta. Når kommunehefta for heile landet er utkomne, vil det også bli laga eit samandrag for heile landet. Tilsvarende samandrag for fylka og heile landet vil bli laga av den "tabellpakka" som er nemnt ovanfor.

Resultata frå Folke- og bustadteljing 1980 vil elles bli gitt i tabellpublikasjonar som vil kaste lys over spesielle emne, bl.a. sysselsetjing, bustadtilhøve, familiar og hushald. Resultata vil også bli viste i kart og diagram. Bl.a. vil det bli laga busetjingskart som svarar til dei som vart laga i samband med Folke- og bustadteljing 1970.

Statistisk Sentralbyrå, Oslo/Kongsvinger, 3. desember 1981

Arne Øien

---

Johan-Kristian Tønder



## INNHALD

	Side
Tabellregister .....	7
Tekstdel	
1. Opplegg og gjennomføring .....	8
1.1. Omfang .....	8
1.2. Grunnlag for statistikken .....	8
1.3. Datainnsamling .....	8
2. Feilkjelder .....	9
3. Omgrep og kjennemerke .....	9
3.1. Personkjennemerke .....	9
3.2. Familie- og hushaldstype .....	14
3.3. Bustadkjennemerke .....	15
3.4. Inndelinga i grunnkrinsar .....	17
4. Bruk av tabellane .....	18
5. Merknader til tabellane .....	18
Tabelldel .....	19
Vedlegg	
1. Grunnkrinsar i 1980 og teljingskrinsar i 1970. Endringar i kommuneinndelinga frå 1970 til 1980 .....	37
2. Kart over grunnkrinsinndelinga .....	39
3. Kart over tettstader .....	43
4. Personskjema .....	45
5. Bustadskjema .....	47

### Standardteikn i tabellar

- : Tal kan ikkje offentleggjerast
- Null



## TABELLREGISTER

	Side
1. Folkemengda ved folketeljingane 1801 - 1980 .....	19
2. Folkemengda etter kjønn, ekteskapeleg status og alder. 1/11 1980 .....	19
3. Folkemengda etter trussamfunn/viktigaste kjelde til livsopphald, kjønn og alder. 1/11 1980 .....	19
4. Personar 16-66 år etter yrkesaktivitet, arbeidstid, kjønn og høgste utdanning. 1/11-79 - 31/10-80 .....	20
5. Personar 16 år og over, etter yrkesaktivitet, arbeidstid, kjønn og alder. 1/11-79 - 31/10-80 .....	21
6. Yrkesaktive 16 år og over, etter alder og næring. 1/11-79 - 31/10-80 .....	21
7. Yrkesaktive 16 år og over, etter kjønn, arbeidstid og næring/yrkesfelt. 1/11-79 - 31/10-80 .....	22
8. Yrkesaktive 16 år og over i arbeid i veka 25/10 - 31/10 1980, etter kjønn, arbeidstid i veka og næring/yrkesfelt .....	23
9. Yrkesaktive 16 år og over med fast oppmøteplass på arbeid i veka 25/10 - 31/10 1980, etter talet på arbeidsreiser, reisetid og yrkesfelt/oppmøteplass .....	24
10. Yrkesaktive 16 år og over med fast arbeidsreise i veka 25/10 - 31/10 1980, etter reise- måte, oppmøteplass, talet på arbeidsreiser og reisetid .....	25
11. Bustader etter hustype og talet på rom. Busette etter talet på rom i bustaden. 1/11 1980 .....	26
12. Bustader etter byggjeår for huset og hustype/eige-/leigeform. Busette og rom, etter byggjeår for huset. 1/11 1980 .....	26
13. Bustader etter viktigaste kjelde til oppvarming og byggjeår/installasjon av pipe. Busette etter bustadens viktigaste kjelde til oppvarming. 1/11 1980 .....	27
14. Bustader etter sanitærutstyr og talet på rom. Busette etter bustadens sanitærutstyr. 1/11 1980 .....	27
15. Bustader, rom og busette, etter hustype. 1/11 1980 .....	28
16. Bustader etter eige-/leigeform og areal. Busette etter eige-/leigeforhold til bustaden. 1/11 1980 .....	28
17. Bustader, busette og rom, etter busette pr. rom i bustaden. 1/11 1980 .....	28
18. Bustader etter talet på rom og talet på busette. 1/11 1980 .....	29
19. Familiar og personar, etter familietype, hushaldstypen og talet på familiar i hushaldet/ yrkesaktivitet i familien. 1/11 1980 .....	29
20. Familiar og personar i privathushald, etter familietype og eige-/leigeforhold til bustaden/talet på rom i bustaden. 1/11 1980 .....	30
21. Talet på privathushald med utvalde kjenneteikn for bustadstandard, og disponering av personbil. Busette i slike hushald, etter alder. 1/11 1980 .....	30
22. Folkemengda etter alder, kjønn og type bustadstrøk/grunnkrins. 1/11 1980 .....	31
23. Yrkesaktive 16 år og over, etter næring, kjønn og type bustadstrøk/grunnkrins. 1/11 1980 .....	33
24. Talet på privathushald med utvalde kjenneteikn for bustadstandard, og disponering av personbil. Bustadstrøk/grunnkrins. 1/11 1980 .....	35



## 1. OPPLÈGG OG GJENNOMFØRING

### 1.1. Omfang

Folke- og bustadteljing 1980 omfattar alle personar (også utanlandske statsborgarar) som etter "Forskrifter om føringen og ordningen av folkeregistrene" fastsett av Statistisk Sentralbyrå den 26. november 1979, var registrert busette i Noreg på teljingstidspunktet den 1. november 1980.

Bustadteljinga har med alle privatbustader (private husvære m.m.) der minst ein person var registrert busett den 1. november 1980.

Husvære der det ikkje budde nokon eller der det berre budde nokon mellombels (t.d. ugifte personar som budde utanom foreldreheimen på grunn av skolegang, studiar), er ikkje med i teljinga. Det er heller ikkje innhenta opplysningar om husvære for forpleide i aldersheimar, pleieheimar og andre fellesinstitusjonar.

Eininga hus er ikkje med i teljinga denne gongen. Det blir likevel gitt enkelte opplysningar om det huset som husværet ligg i. I avsnitt 3 er det gjort nærare greie for bustadomgrepet (staden der ein person skal reknast som busett) og husværomgrepet.

### 1.2. Grunnlag for statistikken

Dei fleste opplysningane i folke- og bustadteljinga byggjer på oppgåver som oppgåvegivarane har gitt direkte på eigne skjema.

Personskjema vart sende til alle personar som hadde fylt 16 år eller fylte 16 år i 1980, (sjå vedlegg 4).

For personar under 16 år fekk Statistisk Sentralbyrå dei nødvendige opplysningane frå folkeregisteret i den enkelte kommunen.

Opplysningane om det enkelte privathusværet er gitt på eige bustadskjema (sjå vedlegg 5).

Oppgåvene over utdanningsbakgrunnen til befolkningen er henta frå utdanningsopplysningane gitt i folketeljinga 1970 og "Arkivet for påbegynt og avsluttet utdanning" i Statistisk Sentralbyrå som inneheld alle utdanningar som ein person har avslutta i Noreg i perioden 1970 - 1980. I tillegg kjem oppgåver over utanlandsk utdanning gitt i folketeljinga 1980.

Oppgåver over alder, kjønn og andre demografiske kjenneteikn er henta frå Det sentrale personregister i Statistisk Sentralbyrå.

Nødvendige oppgåver over dei vernepliktige og sivile tenestepliktige er innhenta gjennom Forsvarets overkommando og Administrasjonen for sivile tenestepliktige.

Folke- og bustadteljing 1980 vart gjennomført med heimel i Statistikkloven av 25. april 1907 og Stortingsvedtak av 16. november 1978.

### 1.3. Datainnsamling

Ved folketeljinga i 1980 vart skjema sende i posten direkte til den enkelte personen. Før utsendinga tok til, vart namn og adresse ført på skjema. Det var Det sentrale personregister som danna grunnlaget for denne påføringa.

Kvar person fekk tilsendt sitt eige personskjema saman med ei rettleiing.

I tillegg fekk den eldste personen i familien eit bustadskjema. Med bustadskjemaet følgde også ein svarkonvolutt.

Utfylte personskjema frå alle som budde i husværet saman med eitt bustadskjema vart sende samla tilbake i svarkonvolutten. Dersom det budde fleire familiar i same husværet, nytta familiare same svarkonvolutt og berre eitt bustadskjema vart utfylt. Innsamlingsmetoden gav derfor grunnlag for å danne buhushald (sjå nedanfor) i folke- og bustadteljinga.

Den enkelte personen er i teljinga rekna å ha bustaden sin i det husværet der vedkomande var registrert busett i folkeregisteret 1. november 1980. Innsamlinga av opplysningane viste at enkelte personar budde i eit anna husvære enn der dei var registrert busette i folkeregisteret. Dette gjaldt bl.a. ugifte studentar og skoleelevar som budde på hybel og som sende personskjemaet sitt i same svarkonvolutten som hybelverten. Dette gjaldt også personar som hadde flytta kort tid før 1. november

1980 og som gav opp bustadopplysningar på den nye adressa, medan flyttinga først vart registrert i folkeregisteret etter 1. november 1980. I slike tilfelle vart personane likevel rekna som busette i den bustaden/adressa dei var registrerte på i folkeregisteret 1. november 1980. I avsnitt 3 er det gjort greie for kvar ein person skal reknast som busett. I same avsnittet er det også gjort greie for omgrepet "buhushald".

Dei personane som ikkje hadde svara på folketeljings skjema til rett tid, fekk tilsendt ei adressert purring.

Dei som ikkje svara på den adresserte purringa, vart oppsøkte av teljarar som kravde inn oppgåvene.

## 2. FEILKJELDER

Under gjennomføring og bearbeiding av ei statistisk teljing vil det alltid kunne oppstå ulike feil som kan gi utslag i teljingsresultata.

Dei fleste feila oppstår vanlegvis under oppgåveinnhentinga og kjem av urette svar eller mangelfullt utfylte skjema.

Feil som oppstår under bearbeidinga er først og fremst knytte til koding av opplysningar, i vårt tilfelle spesielt opplysningane om næring og yrke.

For å få eit grunnlag til å vurdere kor omfattande feila er, vart det gjennomført ei kvalitetskontrollundersøking i samband med teljinga.

Resultata frå denne undersøkinga blir publiserte i serien Statistiske analyser. Resultata er venta å ligge føre i 1982 og vil ta for seg sentrale kjenneteikn frå bustaddelen av teljinga, og kjenneteikn for sysselsetjing og arbeidsmarknad.

## 3. OMGREP OG KJENNERMERKE

### 3.1. Personkjennemerke

Når ikkje annet er nemnt, refererer personopplysningane seg til 1. november 1980.

#### Bustad

Den enkelte personen er i teljinga rekna å ha bustaden sin i den kommunen og i det husværet der vedkomande var registrert som busett i folkeregisteret den 1. november 1980. Hovudregelen er her at ein person skal registrerast som busett der vedkomande regelmessig tek døgnavila si.

Dei viktigaste registreringsreglane er elles:

Bustadtilhøve	Skal registrerast som busett i
Gift person som pga. arbeid, studiar, avtening av verneplikt e.l. oppheld seg utanom fellehusværet til ektefellane	Fellehusværet til ektefellane
Ugift person som pga. studiar, skolegang eller avtening av verneplikt oppheld seg utanom husværet til foreldre/forsørgjar	Husværet til foreldre/forsørgjar
Ugift person med eige arbeid og som vanlegvis ikkje bur hos foreldre/forsørgjar	Husværet der personen vanlegvis bur
Person som pga. ferie, besøk hos kjende, forretningsreise e.l. er fråverande frå husværet der vedkomande vanlegvis bur	Husværet der personen vanlegvis bur
Person som er forpleid i barneheim, aldersheim, pleieheim eller er sett bort i privat pleie	Barneheimen, aldersheimen, pleieheimen eller husværet der personen er i pleie
Person som er innlagd på sjukehus eller plassert på arbeidsskole, arbeidsanstalt eller i fengsel	Husværet der personen var busett før innlegginga eller plasseringa

Personar som ikkje kan heimførast til ein bestemt bustad, er rekna til gruppa "Utan fast bustad". Personar utan fast bustad er som regel registrerte som busette i den kommunen der dei sist hadde fast bustad.

I det følgjande er omgrepet "Busett" brukt i same tyding som omgrepet "Registrert busett".

Det er ikkje innhenta opplysningar om mellombels bustad. Det kan derfor ikkje bli gitt oppgaver over den tilstadeverande befolkninga.

Opplysningane frå Folke- og bustadteljing 1980 er ikkje nytta til å justere opplysningane i folkeregistra.

#### Alder

I fordelinga etter alder er den enkelte personen gruppert etter alder pr. 31. desember 1980 (Alder = 1980 - fødselsår).

#### Ekteskapeleg status

Det er brukt fire hovudgrupperingar etter ekteskapeleg status, nemleg ugifte, gifte, skilde og enkjer/enkjemenn.

#### Sambuande

Med sambuande meiner ein personar som lever saman (i ekteskapsliknande forhold) utan å ha inngått formelt ekteskap.

I gruppa sambuande er rekna berre dei personane som er registrert busette på same adressa i folkeregisteret 1. november 1980.

#### Trussamfunn

Det er brukt tre grupperingar etter trussamfunn, nemleg "Den norske kyrkja", "Trussamfunn utanfor den norske kyrkja" og "Ikkje tilslutta trussamfunn".

Personar under 16 år er som regel grupperte saman med foreldra sine. I dei tilfella foreldra ikkje høyrer til same gruppe, er barna førte til gruppa for uoppgitt.

#### Utdanning

Oppgåvene over utdanning omfattar enkeltutdanningar på heil- eller deltid som normalt varer minst 5 månader.

For personar med fleire enkeltutdanningar, er den utdanninga som samla varer lengst (normal tid for enkeltutdanninga tillagt den tida som krevst til føreutdanning) rekna som den høgaste utdanninga. Av utdanningar som samla varer like lenge, er den som er rekna som den viktigaste yrkesmessig, oppfatta som den høgaste utdanninga til personen. Utdanningsgrupperinga er gjort etter 1973-utgåva av Standard for utdanningsgruppering i offentleg norsk statistikk (Statistisk Sentralbyrås Håndbøker nr. 28).

Standarden er bygd opp som eit pyramidisk klassifikasjonssystem.

Enkeltutdanningane er først ordna i grove grupper som i standarden blir kalla utdanningsnivå. Innanfor kvart nivå er det først gjort ei sortering etter fagfelt, derne ei finare sortering i faggrupper.

Inndelinga i nivå eller hovudgrupper er gjort på denne måten:

0. Inga utdanning og utdanning på førskolenivå (utdanning for 6-åringar og mindre barn)
1. Utdanning på barneskolenivå (1-6 år, førskoleutdanning ikkje medrekna)
2. Utdanning på ungdomsskolenivå (7-9 år)
3. Utdanning på gymnasnivå I (10 år)
4. Utdanning på gymnasnivå II (11-12 år)
5. Utdanning på universitets- og høgskolenivå I (13-14 år)
6. Utdanning på universitets- og høgskolenivå II (15-16 år)
7. Utdanning på universitets- og høgskolenivå III (17-18 år)
8. Utdanning på forskarnivå (over 18 år)
9. Uoppgitt utdanning.

I tabellane over høgaste utdanninga til personen frå folketeljinga er gruppene 0 og 9 slått saman til ei gruppe.

Fagfelta er i standarden spesifiserte slik:

1. Allment fagfelt
2. Humaniora og estetikk
3. Undervisning
4. Administrasjon, økonomi, samfunnsvitskap og jus
5. Industri, handverk, naturvitskap og teknikk
6. Samferdsel
7. Helsevesen
8. Jordbruk, skogbruk og fiske
9. Tenesteyting og forsvar.

I tabellane frå folketeljinga er berre dei viktigaste fagfelta under dei ulike nivå- eller hovudgruppene spesifiserte. Dei andre fagfelta er slått saman til ei gruppe.

I folketeljinga 1970 vart det gjort ei tre-deling av gymnasnivået i standarden etter kor lenge utdanninga vara, 10 år, 11 år og 12 år.

I folketeljinga 1980 følgjer inndelinga grupperinga i standarden, nemleg ei gruppering på 10 år og 11 - 12 år.

Fagutdanningar avslutta før 1972/73 og som ikkje byggjer på examen artium blir i teljinga 1980 koda med 8 års allmennutdanning som grunnlag. Fagutdanningar avlagde etter 1972/73 blir koda med 9 år som grunnlag.

#### Viktigaste kjelde til livsopphald

Personar 16 år og over er grupperte etter den kjelda til livsopphald som var viktigast dei siste 12 månadene før teljingstidspunktet, dvs. frå 1. november 1979 fram til 1. november 1980. For personar under 16 år som er busette i privathushald er inntekta frå andre personar alltid rekna som viktigaste kjelde til livsopphald.

For personar under 16 år som er busette i felleleshushald er pensjon, trygd rekna som viktigaste kjelde til livsopphald.

Med "inntekt av eige arbeid" er meint inntekt av eigen yrkesaktivitet.

"Pensjon, trygd" omfattar sjuketrygd, arbeidsløysetrygd, forsørgjartrygd, uføretrygd, alderstrygd, yrkesskadetrygd, krigspensjon, bedriftspensjon o.l.

Som "stipend, lån, formue, føderåd, leigeinntekt eller anna formuesinntekt" blir også rekna utbetalingar i samband med livsforsikring eller individuell pensjonsforsikring. Underhald frå andre enn privatpersonar (t.d. stønader frå det offentlege, institusjonar eller bedrifter), så nær som pensjon og trygd blir også rekna med her.

Personar som har inntekta til andre personar som viktigaste kjelde til livsopphald er grupperte under "inntekt av eige arbeid eller andre personars arbeid/inntekt". Dette gjeld uansett om inntekta kjem frå arbeid, pensjon, trygd eller stipend, lån m.m.

#### Yrkesaktivitet

I Folke- og bustadteljing 1980 er det innhenta oppgåver om yrkesaktiviteten både for dei siste 12 månadene før teljingstidspunktet og den siste veka før teljingstidspunktet.

Som yrkesaktivitet er rekna alt arbeid som blir utført mot betaling i form av lønn, inntekt av eiga bedrift, provisjon, honorar o.l. Arbeid som familiemedlem utan fast lønn i familiebedrift (t.d. gardsbruk, butikk) og verneplikts-/sivilteneste er også rekna som yrkesaktivitet.

Som yrkesaktive dei siste 12 månadene er rekna personar 16 år og over som utførte yrkesaktivitet som vara minst 100 timar i denne perioden.

Som yrkesaktive den siste veka før teljingstidspunktet er rekna personar 16 år og over som utførte yrkesaktivitet som vara minst 1 time i denne veka. Personar som var midlertidig borte frå arbeidet heile veka på grunn av sjukdom, permisjon, ferie e.l. er ikkje rekna med blant dei yrkesaktive.

### Arbeidstid

Det er innhenta oppgåver over arbeidstida både for dei siste 12 månadene før teljingstidspunktet og den siste veka før teljingstidspunktet.

Arbeidstida omfattar all den tida som er gått med til yrkesaktivitet. Arbeidstid som har gått med til førebuing i tillegg til ordinær arbeidstid, er også rekna med (t.d. førebuingar i tillegg til ordinær undervisningstid for lærarar). Tid som er brukt til skolearbeid, studiar og husarbeid for eigen familie, er ikkje rekna med.

Fråvær på grunn av sjukdom, permisjon, ferie e.l. er heller ikkje rekna med i arbeidstida.

### Generelt om grupperinga etter næring, yrke og yrkesstatus

Personar 16 år og over med yrkesaktivitet er grupperte på næring etter kva slags verksemd det er i den bedrifta der den enkelte arbeide heile tida eller lengst tid dei siste 12 månadene før teljingstidspunktet. Desse personane er vidare grupperte på det yrket og den yrkesstatusen som dei hadde heile tida eller lengst tid i denne bedrifta i 12-månadersperioden.

Personar 16 år og over med yrkesaktivitet siste veka før teljingstidspunktet er grupperte etter den næringa og det yrket vedkomande oppgåv å ha hatt i den bedrifta der den enkelte arbeide heile tida eller lengst tid dei siste 12 månadene før teljingstidspunktet. Det er såleis ikkje innhenta særskilde oppgåver om næring og yrke for dei yrkesaktive den siste veka før teljingstidspunktet.

### Næring

Næringsgrupperinga er gjort etter 1978-utgåva av Standard for næringsgruppering i offentleg norsk statistikk (Statistisk Sentralbyrå's Håndbøker nr. 9).

Denne standarden er i samsvar med International Standard Industrial Classification of All Economic Activities (ISIC).

I standarden er grupperingssystemet utforma som eit femsifra pyramidisk system der kvart siffer gir eit grupperingsnivå. Dei fem nivåa har fått følgjande nemningar:

Næring	1-sifra kode
Næringsområde	2-sifra kode
Næringshovudgruppe	3-sifra kode
Næringsgruppe	4-sifra kode
Næringsundergruppe	5-sifra kode

Næringane på 1-sifra nivå har følgjande 9 inndelingar:

1. Jordbruk, skogbruk, fiske og fangst
2. Bergverksdrift
3. Industri
4. Kraft- og vassforsyning
5. Bygginge- og anleggsverksemd
6. Varehandel, hotell- og restaurantverksemd
7. Transport, lagring, post og telekommunikasjonar
8. Bank- og finansieringsverksemd, forsikringsverksemd, eigedomsdrift og forretningsmessig tenesteyting
9. Offentleg, sosial og privat tenesteyting.

Ei oversikt over den vidare inndelinga i næringsområde m.m. finst i Standard for næringsgruppering.

Næringsgrupperinga i 1980-teljinga er ikkje direkte samanliknbar med næringsgrupperinga i 1970-teljinga. Årsaka til dette er overgangen til ny standard for næringsgruppering i 1972. I folketeljinga 1970 vart næringsgrupperinga gjort etter 1960-utgåva av Standard for næringsgruppering.

Tabellar med samanliknbare tal mellom teljinga i 1970 og 1980 vil bli publiserte ei tid etter kommunehefta i dei såkalla "tabellpakkene". Næringsoppgåver med resultat frå 1970-teljinga grupperte etter 1978-utgåva av Standard for næringsgruppering, vil da bli gitt. I folketeljinga 1980 blir det gitt næringsoppgåver ned på næringsgruppe (3-sifra kode).

Yrke

Yrkesgrupperinga er gjort etter Standard for yrkesgruppering i offentlig norsk statistikk (uttatt av Arbeidsdirektoratet i 1965). Standarden følgjer i prinsippet 1958-utgåva av International Standard Classification of Occupations (ISCO).

Standarden er bygd opp slik at yrke som er i nær slekt er førte saman til såkalla yrkesgrupper, som igjen dannar yrkesområde. Desse yrkesområda er førte saman til yrkesfelt.

Kvart yrke i klassifiseringa har femsifra kodenummer:

første siffer angir yrkesfelt  
 første og andre siffer angir yrkesområde  
 første - tredje siffer angir yrkesgruppe  
 første - femte siffer angir yrke.

Til folketeljninga 1980 har Statistisk Sentralbyrå ført nye yrke inn i denne standarden. Den inndelinga i yrkesgrupper som er brukt i 1965-utgåva, er stort sett brukt også her. Vidare er ein del yrkesgrupper slått saman og nokre er splitta i fleire grupper. Ei ny tre-siffergruppe er tatt med for olje- og gassarbeid. Dessutan er leiande tenestemenn i kommunal- og fylkeskommunal administrasjon og forvaltning skilt ut som ny gruppe.

Gruppene "Lærarar" og "Faglærarar i praktiske yrke" er slått saman til ei gruppe.

Oppgåver over yrke er i teljinga gitt ned på yrkesgruppe (3-sifra kode).

Yrkesstatus

I teljinga er det brukt følgjande tre grupperingar etter yrkesstatus:

1. Fast eller midlertidig tilsett
2. Sjølvstendig
3. Familien medlem utan fast løn i familiebedrift.

Personar (også medeigarar) som arbeidde i firma organiserte som aksjeselskap, andelslag eller anna selskapsform med avgrensa ansvar, er alltid rekna som tilsette.

Ein person er rekna som sjølvstendig dersom vedkomande dreiv verksemd åleine for eiga rekning eller saman med andre med uavgrensa ansvar (t.d. i ansvarleg selskap).

Gruppa "Familie medlem utan fast lønn i familiebedrift" omfattar personar som arbeidde i familieverksemd utan fast avtala lønn og som verken var eigarar eller medeigarar i verksemda. Ein familie medlem utan fast lønn kan likevel ha vederlag for arbeidet i form av kost og losji, del av overskott e.l.

I dei tilfelle der ektefellar arbeidde i felles verksemd (t.d. gardsbruk) som ikkje var organisert som aksjeselskap e.l., er den eine ektefellen rekna som sjølvstendig og den andre som familie medlem utan fast lønn i familiebedrift, med mindre begge ektefellane var registrerte som eigarar av verksemda.

Generelt om oppmøteplass, reisehyppigheit, reisetid og transportmåte

Kjennemerka gjeld personar 16 år og over med yrkesaktivitet i siste veka før teljingstidspunktet.

Reisehyppigheit, reisetid og transportmåte gjeld yrkesaktive personar med fast oppmøteplass (sjå oppmøteplass).

Reisetid og transportmåte gjeld yrkesaktive personar med fast arbeidsreise (sjå reisehyppigheit).

Oppmøteplass

Med oppmøteplass forstår ein den staden der vedkomande møtte fram når arbeidsdagen tok til.

Personar 16 år og over med yrkesaktivitet siste veka før teljingstidspunktet er grupperte etter kommunen den faste oppmøteplassen låg i (rute 1 og 2 i personskjemaet).

Personar som i denne veka møtte på ulike arbeidsstader, var til sjøs e.l., er ikkje rekna å ha fast oppmøteplass (rute 3 i personskjemaet).

Reisehyppigheit

Med reisehyppigheit forstås ein så mange gonger som vedkomande reiste frå heimstaden til arbeidsstaden den siste veka før teljingstidspunktet.

Heimstaden er alltid rekna som den bustadadresse vedkomande er registrert busett på i folke-registeret. For personar som budde mellombels på t.d. hybel eller brakke i denne veka, er reisa mellom hybel, brakke og arbeidsstad ikkje medrekna.

For personar som var registrert busette på arbeidsstaden er det rekna kor mange dagar vedkomande var på arbeid siste veka før teljingstidspunktet.

Med "fast arbeidsreise" meiner ein personar med fast oppmøteplass og som reiste minst ein gong frå heimstaden til arbeidsstaden i veka før teljingstidspunktet.

Reisetid

Reisetid er reisetida frå heimstaden (registrert bustadadresse) til arbeidsstaden. Reisetida er rekna ein veg. I reisetida er gangtid og ventetid under reisa teke med. Det same gjeld faste gjeremål som t.d. å ta med barn til barnehage, dagamma e.l. Tilfeldige gjeremål og seinkingar er ikkje rekna med.

For pendlarar som budde mellombels på t.d. hybel, brakke e.l., er reisetida rekna frå heimstaden og fram til arbeidsstaden.

Transportmåte

Med transportmåte forstås ein dei transportmidla vedkomande til vanleg nytta ein veg frå heimstaden til arbeidsstaden siste veka før teljingstidspunktet.

For personar som ikkje reiste på same måten kvar dag, er det rekna med den reisemåten vedkomande nytta flest dagar.

3.2. Familie- og hushaldstype

Grupperingane på familie og hushaldstype refererer seg til teljingstidspunktet den 1. november 1980.

Familie

Til ein og same familie er rekna:

1. Ektepar og eventuelle ugifte barn registrert busette i same privatbustad, aldersheim, pleieheim e.l.
2. Far/mor med ugifte barn registrert busette i same privatbustad, aldersheim, pleieheim, pensjonat, hotell e.l.
3. Kvar enkelt person som ikkje høyrer inn under noka av de to gruppene som er spesifiserte ovanfor (bl.a. personar utan fast bustad). Desse personane dannar såleis kvar for seg eigen familie (familie med ein person).

I familiar med ektepar er også teke med eventuelle ugifte barn av berre den eine ektefellen og ugifte adoptivbarn og stebarn, men ikkje fosterbarn.

Av reglane som er nemnde ovanfor går det fram at personar (t.d. ektefellar) som ikkje var registrert busette i same privatbustad, aldersheim, pleieheim e.l., aldri er grupperte under same familie. Vidare går det fram at gifte, separerte, skilde, enkjer og enkjemenn ikkje i noko tilfelle er rekna til same familie som foreldra. Når t.d. eit ektepar bur saman med ei skild dotter, dannar ektefellane eigen familie og dottera eigen familie. Elles kan nemnast at ugifte sysken som har felles husvære, der ingen av foreldra er busette, kvar for seg er rekna som særskild familie.

Hushaldstype

Det er skilt mellom to hovudtypar av hushald, nemleg privathushald og felleshushald.

Gruppa "Privathushald" omfattar personar som var registrerte som busette i privat husvære. Denne hushaldstypen er vidare splitta opp etter talet på familiar i hushaldet. Som hushaldseining er

her rekna buhushald. Denne omfattar alle busette i same husvære. Av dette følgjer at talet på privat-hushald er det same som talet på husvære i teljinga.

Til felleleshushald er rekna forpleide som var registrert busette i aldersheimar, barneheimar, pleieheimar e.l.

Personale ved felleleshushald er alltid grupperte under privathushald. Det same gjeld militært personell som budde i militærforlegning.

### 3.3. Bustadkjennemerke

Bustadkjennemerka refererer seg til den bustaden der den einskilde var registrert busett 1. november 1980.

#### Bustad (husvære m.m.)

Med husvære meiner ein t.d. rekkjehus, husvære i tomannsbustad, husvære i leiegård, blokk-husvære, hybelhusvære og hybel med eigen inngang. Einebustad blir også rekna som husvære.

I hybelbygg er derimot kvar enkelt hybel alltid rekna som husvære. Dette gjeld også når fleire hyblar har felles gang, hall, bad og/eller kjøkken.

Vidare er hyblar for sjukepleiarar, legebustader og rom som er disponerte av privathushald i sjukehus, militærforlegningar eller felleleshushald, alltid rekna som egne husvære.

Til eit husvære er som hovudregel rekna rom som er bygde (eller ombygde) til bruk for ein eller fleire personar som har felles kost og losji, og der det er tilgjenge til romma (rommet) utan at ein må gå gjennom eit anna husvære.

Ein bustad vil derfor som regel falle saman med omgrepet husvære.

I enkelte tilfelle vil ein bustad omfatte mer enn eitt husvære. Dersom t.d. ugifte barn bur i eige husvære (hybel med eigen inngang e.l.), men på same adressa som foreldra, er som hovudregel barna rekna å høyre til same husvære som foreldra. I dette tilfellet omfattar bustaden det husværet som foreldra bur i og det husværet som barna bur i. Berre dersom barna er registrerte som eigen familie i folkeregisteret, er husværa rekna som særskilde bustader.

Hyblar utan eigen inngang som ikkje ligg i hybelbygg, institusjon e.l., og der det bur personar som er registrerte i folkeregisteret på vedkomande adresse, er alltid rekna til same bustad som hovudhusværet.

Med privatbustad er meint husvære der det ikkje bur forpleide i aldersheimar, barneheimar og andre felleleshushald. Husvære for tilsette (t.d. sjukepleiarar) ved institusjonar er såleis rekna som privatbustader. Det same gjeld husvære for befal m.m. i militærforlegningar.

Det er ikkje innhenta oppgåver for husvære som ikkje er privatbustader.

I tabellane er "privatbustadene" for å gjera det enkelt kalla "husvære".

#### Rom

Oppgåvene over talet på rom refererer seg til husvære som er med i teljinga, og omfattar bustadrom på 6 m<sup>2</sup> eller meir, og som kan nyttast året rundt. Kjøkken, bad, entré, hall, alkove, hems, trimrom, vaskerom og rom som berre blir nytta til næringsverksemd (f.eks. kontor) er ikkje med.

I 1980-teljinga er det ikkje innhenta spesifiserte oppgåver over talet på rom i husvære med "meir enn 8 rom", slik som det vart gjort i teljinga i 1970.

I oppgåvene for "rom i alt" er tala på rom i husvære med meir enn 8 rom derfor rekna med. For kvar enkelt kommune er det laga gjennomsnittstal frå 1970-teljinga (dvs. gjennomsnittleg tal på rom i husvære med meir enn 8 rom). Dette gjennomsnittstalet er brukt for å fastleggje talet på rom for husvære med meir enn 8 rom i 1980-teljinga.



Areal

Med areal for husværet er meint nettoareal. I tillegg til bustadrom på 6 m<sup>2</sup> eller meir er også teke med kjøkken, bad, entré, hall o.l.

Rom som er felles for to eller fleire husvære, t.d. felles gang, hall, bad e.l., er ikkje rekna med i arealet.

Eige-/leigeform

Som eigarar er også rekna personar som eig aksje eller andel som gir burett.

Med "vanleg leigekontrakt" er meint at vedkomande leiger eit husvære av ein eigar etter dei reglar og avtalar som følgjer av husleigelova. Vanleg leigeforhold utan skriftleg kontrakt er også rekna med her.

Kjøkken

Med kjøkken er i teljinga meint ein del av husværet som er avgrensa frå andre delar av det, og der det er installert utstyr til matlaging for dei som bur der. Kjøkkenet kan vera eit eige rom, men treng ikkje vera det.

Dersom fleire husvære har felles kjøkken, t.d. hyblar i eit hybelbygg, er alle husværa rekna å vera utan kjøkken.

I storleiken på kjøkkenet er også medrekna golvplass til benker, skap o.l.

Viktigaste kjelda til oppvarming

Dersom to eller fleire kjelder er like viktige for oppvarming av husværet, er baa (alle) desse rekna med.

Hushaldet disponerer bil

Med å disponere bil meiner ein i teljinga å eige/leige bil eller å ha høve til å bruke privat t.d. firmabil.

Stasjonsvogn og varevogn er rekna som personbil berre dersom ho blir brukt også til privatkjøring.

Hustype

Som hus er som hovudregel rekna bygningar som frå kjellar til loft er skilde frå andre bygningar.

Kvar enkelt blokk er derimot rekna som eitt hus, sjølv om det frå kjellar til loft er skiljevegg(ar) utan gjennomgang i blokka.

I rekkjehus er heile rekkja av husvære rekna som eitt hus.

Som frittliggjande einebustad er rekna einebustad med minst ein halv meters avstand til nærmaste hus.

Som hustype "einebustad" er også rekna frittliggjande einebustader som inneheld eit hybelhusvære, og/eller der eitt eller fleire rom er brukte som hybel.

Rekkjehus er hus med husvære som har minst ein vegg eller ein del av ein vegg felles med eit anna husvære. Hus i kjede er hus som er bundne saman med eit anna hus ved garasje, carport, svalgang o.l. Terrassehus er hus med husvære som er bygde saman i ei bakkeskråning, og der fleire av husværa har heile eller delar av taket til husværet under som terrasse.

Horisontalt delt tomannsbustad er hus med to vanlege husvære (som kan ha ulik storleik) og der det eine husværet ligg i ein etasje over det andre.

Anna bustadbygg med mindre enn 3 etasjar omfattar også einebustader med mindre enn ein halv meters avstand mellom husa.

Gruppa "forretningsbygg m.m." omfattar hus der halvparten eller mindre av golvarealet er nytta til privatbustad.

Som bygg for felleleshushald er rekna hus der det er organisert felleleshushald for dei busette og/eller mellombels tilstadeverande.

Opgåver over tal på husvære, rom og busette i bygg for felleleshushald omfattar berre privathusvære, rom og busette i desse bustadene.

### Byggjeår

Med byggjeår meiner ein det året da minst halvparten av husværa i huset var ferdige til innflytting. Hus som er ombygde, er grupperte etter opphavleg byggjeår.

### Gjennomsnittstal

Busette pr. husvære er lik talet på busette i privathusvære dividert med talet på privathusvære.

Rom pr. husvære er lik talet på rom (kjøkken ikkje medrekna) i privathusvære dividert med talet på desse husværa.

Busette pr. rom er lik talet på busette i privathusvære dividert med talet på rom (kjøkken er ikkje medrekna) i privathusvære.

### 3.4. Inndelinga i grunnkrinsar

Grunnkrinsinndelinga til bruk i folketeljinga er gjort av Byrået i samarbeid med kommunane og brukarar av statistikk på regionalt nivå.

Følgjande kriterium er lagde til grunn for utarbeidinga av grunnkrinsane:

1. Utgangspunktet for grunnkrinsinndelinga er som regel inndelinga i folketeljingskrinsar i 1970. Dersom inndelinga frå 1970 er endra, er det lagt vekt på at grupper av grunnkrinsar kan samanliknast med ein eller fleire tidlegare folketeljingskrinsar.
2. Grunnkrinsane er utforma slik at dei kan vera stabile over ein rimeleg tidsperiode.
3. Grunnkrinsane skal bestå av eit samanhengande geografisk område.
4. Grunnkrinsane bør vera mest mogleg einsarta når det gjeld natur- og næringsgrunnlag, kommunikasjonsforhold og bygningsmessig struktur.
5. Folketal og areal bør ikkje variere for sterkt. Folketalet kan variere frå under 100 i sterkt spredtbygde strøk til over 1 000 i dei tettast utbygde byområda.

Fordi grunnkrinsinndelinga skal vera mest mogleg stabil, er ho ikkje knytt saman med ei avgrensing av tettbygde strøk, da desse grensene stadig må endrast.

Tettstadavgrensinga er ført vidare uavhengig av grunnkrinsinndelinga. Retningslinene for tettstadavgrensinga følgjer i store trekk den som vart praktisert i 1960 og 1970. Hovudkriteriet ved avgrensinga av tettstad er at avstanden mellom husa i ei husklynge ikkje skal vera over 50 meter, men det er tillate skjønsmessige avvik for område der det ikkje kan eller skal byggjast bustader, som t.d. lagerplassar, idrettsanlegg, parkar o.l. Området må ha minst 200 busette på teljingstidspunktet.

Det er ikkje stilt noko krav om at grensene for grunnkrinsane skal falle saman med grensene for kyrkjjesokn, skole- eller valkrinsar.

Opgåver over grunnkrinsar blir også grupperte til delområde (bydelar/bygdelag). Desse delområda omfattar vanlegvis 1 000 - 3 000 personar i spreidtbygde strøk og 3 000 - 5 000 personar i tettbygde strøk. Eit delområde kan t.d. vera eit område som soknar til eit lokalt sentrum i ein kommune.

Ei oversikt som viser forholdet mellom grunnkrinsar i 1980 og teljingskrinsar i 1970, er vist i vedlegg 1.

Kart som viser omfanget av grunnkrinsane og tettstadavgrensingane som det blir gitt resultat for i dette heftet, er vist i vedlegga 2 og 3.

For ei nærmare orientering om grunnkrinsane m.m. viser vi til hefta "Grunnkretser og tettsteder. Dokumentasjon 1980".

#### 4. BRUK AV TABELLANE

Dette heftet inneheld tabellar for den enkelte kommunen. Tabellane i kommunehefta er inndelte i seks hovudgrupper.

Tabellane 1 - 3 gir resultat for enkelte demografiske kjenneteikn.

Tabellane 4 - 10 gir hovudresultat for utdanning, yrke, næring, arbeidstid m.m. Tabellane 4 - 7 refererer seg til dei siste 12 månadene før teljingstidspunktet. Tabellane 8 - 10 gir oppgåver for kjennemerke som knyttar seg til den siste veka før teljingstidspunktet.

Tabellane 11 - 18 gir resultat for bustaddelen av teljinga.

Tabellane 19 - 21 gir resultat for familiar og privathushald.

Tabellane 22 - 24 gir hovedresultat for befolkning, yrkesaktivitet og bustader på grunnkrins.

#### 5. MERKNADER TIL TABELLANE

##### Tabell 1:

I tabell 1 har ein generelt teke sikte på å gi tal tilbake til 1801 etter kommuneinndelinga i 1980. Men over så lang tid har det skjedd så mange endringar i kommuneinndelinga at det for dei fleste kommunane er vanskeleg å gi ein samanliknbar talserie for heile perioden. For dei folketeljingane der det ikkje har vore mogleg å gi eksakte folketal, inneheld tabellen tal som er rekna ut av Norsk Samfunnsvitskapeleg Datateneste. Desse tala er funne ved at folketala for tidlegare år er justerte på basis av talet på personar som blir overførte frå ein kommune til ein annan ved grensereguleringar. Ein viser til NSD for nærmare dokumentasjon.

I 1854 vart Sunndal herad delt i to herad - Sunndal og Øksendal. I 1899 vart Ålvundeid skilt ut som eige herad frå Øksendal. I 1960 vart Øksendal og Ålvundeid slegne saman med Sunndal. I 1965 vart ein del av tidlegare Stangvik herad ført over til Sunndal. Resten av Stangvik vart ført over til Surnadal herad og til Tingvoll herad.

1)  
 TABELL 1. FOLKEMENGDEN VED FOLKETELJINGENE 1801 - 1980

ÅR	FOLKE- MENGD	ÅR	FOLKE- MENGD	ÅR	FOLKE- MENGD	ÅR	FOLKE- MENGD	ÅR	FOLKE- MENGD	ÅR	FOLKE- MENGD
1801 ..	(2478)	1835 ..	(3173)	1865 ..	(4105)	1900 ..	(3323)	1930 ..	(3261)	1960 ..	7474
1815 ..	(2330)	1845 ..	(3595)	1875 ..	(4297)	1910 ..	(3024)	1946 ..	(3680)	1970 ..	8272
1825 ..	(2845)	1855 ..	(3999)	1890 ..	(3657)	1920 ..	(3360)	1950 ..	4030	1980 ..	7766

1) TALA I PARENTES ER REKNA UT AV NORSK SAMFUNNSVITSKAPELEG DATATENESTE. SJÅ ELLES MERKNADENE TIL TABELL 1 PÅ SIDE 18.

TABELL 2. FOLKEMENGDEN ETTER KJØNN, EKTESKAPELEG STATUS OG ALDER. 1/11 1980

ALDER	I ALT	MENN					KVINNER				
		I ALT	UGIFTE	GIFTE	ENKJE- MENN	SEPARERTE OG SKILDE	I ALT	UGIFTE	GIFTE	ENKJER	SEPARERTE OG SKILDE
I ALT .....	7766	3949	1945	1827	82	95	3817	1609	1827	278	103
0-6 ÅR ..	662	337	337	-	-	-	325	325	-	-	-
7-15 " ..	1177	578	578	-	-	-	599	599	-	-	-
16-19 " ..	541	287	287	-	-	-	254	248	6	-	-
20-24 " ..	693	384	346	37	-	1	309	212	96	-	1
25-29 " ..	581	319	172	138	-	9	262	64	181	-	17
30-39 " ..	945	483	71	377	1	34	462	28	391	4	39
40-49 " ..	785	379	38	319	3	19	406	15	368	7	16
50-59 " ..	1022	527	33	462	15	17	495	16	417	50	12
60-66 " ..	641	328	31	273	13	11	313	28	222	56	7
67-69 " ..	184	88	10	70	8	-	96	9	53	32	2
70-79 " ..	367	171	24	123	22	2	196	36	84	70	6
80 ÅR OG OVER .....	168	68	18	28	20	2	100	29	9	59	3

TABELL 3. FOLKEMENGDEN ETTER TRUSSAMFUNN/VIKTIGASTE KJELDE TIL LIVSOPPHALD, KJØNN OG ALDER. 1/11 1980

KJØNN OG ALDER	I ALT	TRUSSAMFUNN				VIKTIGASTE KJELDE TIL LIVSOPPHALD					
		DEN NORSKE KYRKJA	TRUS- SAMFUNN UTANFOR DEN NORSKE KYRKJA	IKKJE TILSLUTTA NOKO TRUSSAM- FUNN	UOPP- GITT TRUS- SAMFUNN	INNETEKT AV EIGE ELLER ANDRE PERSONARS ARBEID	PENSJON/ TRYGD	STIPEND, LÅN, FORMUE E.L.	VERNE- PLIKTS-/ SIVIL- TENESTE	UOPPGITT KJELDE TIL LIVS- OPPHALD	
I ALT .....	7766	7339	57	157	213	5953	1071	193	67	482	
MENN .....	3949	3722	23	92	112	3150	428	100	67	204	
0-6 ÅR ..	337	313	2	4	18	337	-	-	-	-	
7-15 " ..	578	541	1	6	30	576	2	-	-	-	
16-19 " ..	287	278	2	2	5	237	5	10	11	24	
20-24 " ..	384	346	-	26	12	249	6	58	51	20	
25-29 " ..	319	291	4	20	4	273	6	25	2	13	
30-39 " ..	483	449	3	19	12	457	7	2	1	16	
40-49 " ..	379	364	4	4	7	344	15	-	1	19	
50-59 " ..	527	514	4	1	8	436	35	1	1	54	
60-66 " ..	328	317	1	5	5	223	56	2	-	47	
67-69 " ..	88	84	-	1	3	10	76	-	-	2	
70-79 " ..	171	159	1	4	7	6	157	1	-	7	
80 ÅR OG OVER ...	68	66	1	-	1	2	63	1	-	2	
KVINNER ..	3817	3617	34	65	101	2803	643	93	-	278	
0-6 ÅR ..	325	300	3	4	18	325	-	-	-	-	
7-15 " ..	599	552	4	5	38	598	1	-	-	-	
16-19 " ..	254	247	-	4	3	208	4	13	-	29	
20-24 " ..	309	288	3	14	4	203	27	56	-	23	
25-29 " ..	262	236	5	19	2	209	19	14	-	20	
30-39 " ..	462	442	6	12	2	400	23	4	-	35	
40-49 " ..	406	396	3	4	3	351	21	-	-	34	
50-59 " ..	495	478	5	1	11	352	64	2	-	77	
60-66 " ..	313	307	-	1	5	145	120	1	-	47	
67-69 " ..	96	92	1	1	2	10	83	1	-	2	
70-79 " ..	196	183	3	-	10	2	184	1	-	9	
80 ÅR OG OVER ...	100	96	1	-	3	-	97	1	-	2	

TABELL 4. PERSONAR 16-66 ÅR ETTER YRKESAKTIVITET, ARBEIDSTID, KJØNN OG HØGSTE UTDANNING. 1/11-79 - 31/10-80

KJØNN OG HØGSTE UTDANNING	IKKJE YRKESAKTIVE				YRKESAKTIVE						UOPP- GITT ARB.- TID
	I ALT		AV DETTE GIFTE	I ALT	100-499 TIMAR		500-999 TIMAR		1 000 TIMAR OG OVER		
	I ALT	I ALT			I ALT	AV DETTE GIFTE	I ALT	AV DETTE GIFTE	I ALT	AV DETTE GIFTE	
I ALT .....	5208	1283	784	3925	617	245	419	246	2703	1903	186
MENN I ALT .....	2707	255	69	2452	207	28	127	20	2009	1427	109
BARNESKOLENIVÅ, 1-6 ÅR .....	-	-	-	-	-	-	-	-	-	-	-
UNGDOMSSKOLENIVÅ, 7-9 ÅR, I ALT ..	1397	157	52	1240	84	16	35	12	1054	806	67
FOLKESKOLEUTDANNING .....	606	63	37	543	18	12	13	9	475	398	37
9-ÅRIG UNGDOMSSKOLE .....	324	71	2	253	59	-	18	-	164	61	12
UNGDOMSSKOLENIVÅ ELLES .....	467	23	13	444	7	4	4	3	415	347	18
GYMNASNIVÅ I, 10 ÅR, I ALT .....	434	37	7	397	33	2	19	3	326	212	19
ALLMENT FAGFELT .....	100	7	3	93	3	-	2	-	82	64	6
INDUSTRI, HANDVERK OG TEKNIKK ..	180	21	-	159	26	2	14	2	110	50	9
SAMFERDSEL .....	18	-	-	18	2	-	1	-	15	6	-
HELSEVERN .....	-	-	-	-	-	-	-	-	-	-	-
JORDBRUK, SKOGBRUK OG FISKE ...	82	3	3	79	-	-	-	-	77	60	2
TENESTEYTING OG FORSVAR .....	28	4	1	24	-	-	1	1	22	19	1
GYMNASNIVÅ I ELLES .....	26	2	-	24	2	-	1	-	20	13	1
GYMNASNIVÅ II, 11-12 ÅR, I ALT ..	544	35	6	509	59	4	54	1	378	203	18
ALLMENT FAGFELT .....	148	14	1	134	39	3	27	-	66	25	2
ADMINISTRASJON OG ØKONOMI .....	24	-	-	24	3	-	1	-	20	12	-
INDUSTRI, HANDVERK OG TEKNIKK ..	319	17	4	302	16	1	22	1	252	139	12
SAMFERDSEL .....	13	1	1	12	1	-	1	-	9	7	1
HELSEVERN .....	-	-	-	-	-	-	-	-	-	-	-
JORDBRUK, SKOGBRUK OG FISKE ...	24	2	-	22	-	-	2	-	18	10	2
TENESTEYTING OG FORSVAR .....	11	1	-	10	-	-	1	-	8	6	1
GYMNASNIVÅ II ELLES .....	5	-	-	5	-	-	-	-	5	4	-
UNIVERSITETS- OG HØGSKOLENIVÅ I, 13-14 ÅR, I ALT .....	165	7	2	158	19	2	8	-	127	105	4
UNDERVISNING .....	25	1	1	24	1	1	-	-	22	17	1
ADMINISTRASJON, ØKONOMI, SAMFUNNSVITSKAP OG JUS .....	25	-	-	25	4	-	3	-	18	15	-
NATURVITSKAP OG TEKNIKK .....	85	1	1	84	3	-	3	-	76	65	2
HELSEVERN .....	2	:	:	:	:	:	:	:	:	:	:
UNIV.- OG HØGSKOLENIVÅ I ELLES ..	28	:	:	23	11	:	:	:	9	:	:
UNIV.- OG HØGSKOLENIVÅ II, III OG FORSKARNIVÅ, OVER 14 ÅR, I ALT ..	136	3	2	133	10	4	8	4	114	99	1
UNDERVISNING .....	40	1	1	39	2	1	6	4	30	28	1
ADMINISTRASJON, ØKONOMI, SAMFUNNSVITSKAP OG JUS .....	8	-	-	8	1	-	-	-	7	7	-
NATURVITSKAP OG TEKNIKK .....	54	2	1	52	5	2	1	-	46	41	-
UNIV.- OG HØGSKOLENIVÅ II, III OG FORSKARNIVÅ ELLES .....	34	-	-	34	2	1	1	-	31	23	-
UOPPGITT, INGA UTDANNING OG UTDANNING PÅ FØRSKOLENIVÅ .....	31	16	-	15	2	-	3	-	10	2	-
KVINNER I ALT .....	2501	1028	715	1473	410	217	292	226	694	476	77
BARNESKOLENIVÅ, 1-6 ÅR .....	-	-	-	-	-	-	-	-	-	-	-
UNGDOMSSKOLENIVÅ, 7-9 ÅR, I ALT ..	1572	746	546	826	219	148	171	145	384	298	52
FOLKESKOLEUTDANNING .....	648	333	261	315	68	59	75	64	147	120	25
9-ÅRIG UNGDOMSSKOLE .....	239	133	50	106	63	9	16	6	22	8	5
UNGDOMSSKOLENIVÅ ELLES .....	685	280	235	405	88	80	80	75	215	170	22
GYMNASNIVÅ I, 10 ÅR, I ALT .....	490	164	103	326	89	38	59	40	163	90	15
ALLMENT FAGFELT .....	174	57	38	117	29	20	16	14	65	46	7
INDUSTRI, HANDVERK OG TEKNIKK ..	42	16	4	26	9	1	5	3	12	6	-
SAMFERDSEL .....	17	3	3	14	2	1	3	3	9	7	-
HELSEVERN .....	30	2	2	28	7	3	7	6	14	4	-
JORDBRUK, SKOGBRUK OG FISKE ...	5	1	-	4	-	-	-	-	3	3	1
TENESTEYTING OG FORSVAR .....	95	41	26	54	20	6	11	3	21	3	2
GYMNASNIVÅ I ELLES .....	127	44	30	83	22	7	17	11	39	21	5
GYMNASNIVÅ II, 11-12 ÅR, I ALT ..	256	65	37	191	70	17	26	14	88	43	7
ALLMENT FAGFELT .....	122	30	19	92	39	11	8	5	41	19	4
ADMINISTRASJON OG ØKONOMI .....	37	6	2	31	6	-	7	3	17	5	1
INDUSTRI, HANDVERK OG TEKNIKK ..	26	11	6	15	6	1	2	2	6	2	1
SAMFERDSEL .....	2	:	:	:	:	:	:	:	:	:	:
HELSEVERN .....	21	3	3	18	3	3	4	4	10	9	1
JORDBRUK, SKOGBRUK OG FISKE ...	6	3	1	3	-	-	1	-	2	1	-
TENESTEYTING OG FORSVAR .....	38	10	4	28	16	2	4	-	8	4	-
GYMNASNIVÅ II ELLES .....	4	:	:	:	:	:	:	:	:	:	:
UNIVERSITETS- OG HØGSKOLENIVÅ I, 13-14 ÅR, I ALT .....	123	25	14	98	26	11	25	21	46	32	1
UNDERVISNING .....	52	8	5	44	7	6	14	12	23	16	-
ADMINISTRASJON, ØKONOMI, SAMFUNNSVITSKAP OG JUS .....	23	10	6	13	4	1	4	3	5	2	-
NATURVITSKAP OG TEKNIKK .....	5	-	-	5	1	-	-	-	4	3	-
HELSEVERN .....	21	2	1	19	4	3	3	3	12	10	-
UNIV.- OG HØGSKOLENIVÅ I ELLES ..	22	5	2	17	10	1	4	3	2	1	1
UNIV.- OG HØGSKOLENIVÅ II, III OG FORSKARNIVÅ, OVER 14 ÅR, I ALT ..	36	8	7	28	5	3	11	6	11	11	1
UNDERVISNING .....	31	8	7	23	4	3	10	6	8	8	1
ADMINISTRASJON, ØKONOMI, SAMFUNNSVITSKAP OG JUS .....	1	:	:	:	:	:	:	:	:	:	:
NATURVITSKAP OG TEKNIKK .....	-	-	-	-	-	-	-	-	-	-	-
UNIV.- OG HØGSKOLENIVÅ II, III OG FORSKARNIVÅ ELLES .....	4	:	:	:	:	:	:	:	:	:	:
UOPPGITT, INGA UTDANNING OG UTDANNING PÅ FØRSKOLENIVÅ .....	24	20	8	4	1	-	-	-	2	2	1

TABELL 5. PERSONAR 16 ÅR OG OVER, ETTER YRKESAKTIVITET, ARBEIDSTID, KJØNN OG ALDER. 1/11 79 - 31/10 80

KJØNN OG ALDER	I ALT	IKKJE YRKESAKTIVE	YRKESAKTIVE						PROSENT YRKESAKTIVE
			I ALT	ARBEIDSTID. TIMAR					
				100-499	500-999	1 000-1 299	1 300 OG OVER	UOPPGITT	
I ALT .....	5927	1912	4015	636	444	301	2434	200	67,7
MENN I ALT .....	3034	519	2515	217	147	115	1918	118	82,9
16-19 ÅR .....	287	91	196	102	49	13	28	4	68,3
AV DETTE GIFTE .....	-	-	-	-	-	-	-	-	-
20-24 ÅR .....	384	41	343	53	37	18	214	21	89,3
AV DETTE GIFTE .....	37	2	35	3	1	-	29	2	94,6
25-29 ÅR .....	319	17	302	20	12	20	237	13	94,7
AV DETTE GIFTE .....	138	2	136	5	1	9	117	4	98,6
30-39 ÅR .....	483	9	474	9	9	15	430	11	98,1
AV DETTE GIFTE .....	377	3	374	4	3	10	346	11	99,2
40-49 ÅR .....	379	11	368	6	5	15	328	14	97,1
AV DETTE GIFTE .....	319	3	316	3	3	8	295	7	99,1
50-59 ÅR .....	527	34	493	7	7	9	441	29	93,5
AV DETTE GIFTE .....	462	22	440	4	5	7	399	25	95,2
60-66 ÅR .....	328	52	276	10	8	18	223	17	84,1
67-69 ÅR .....	88	62	26	5	7	3	8	3	29,5
70 ÅR OG OVER .....	239	202	37	5	13	4	9	6	15,5
KVINNER I ALT .....	2893	1393	1500	419	297	186	516	82	51,8
16-19 ÅR .....	254	120	134	99	14	7	12	2	52,8
AV DETTE GIFTE .....	6	6	-	-	-	-	-	-	-
20-24 ÅR .....	309	104	205	66	35	14	80	10	66,3
AV DETTE GIFTE .....	96	55	41	9	9	2	19	2	42,7
25-29 ÅR .....	262	130	132	38	26	15	50	3	50,4
AV DETTE GIFTE .....	181	101	80	21	20	10	26	3	44,2
30-39 ÅR .....	462	142	320	71	80	43	112	14	69,3
AV DETTE GIFTE .....	391	119	272	65	74	36	88	9	69,6
40-49 ÅR .....	406	113	293	48	55	50	124	16	72,2
AV DETTE GIFTE .....	368	102	266	48	53	47	103	15	72,3
50-59 ÅR .....	495	224	271	57	57	45	96	16	54,7
AV DETTE GIFTE .....	417	185	232	53	52	39	77	11	55,6
60-66 ÅR .....	313	195	118	31	25	10	36	16	37,7
67-69 ÅR .....	96	82	14	7	3	-	3	1	14,6
70 ÅR OG OVER .....	296	283	13	2	2	2	3	4	4,4

TABELL 6. YRKESAKTIVE 16 ÅR OG OVER, ETTER ALDER OG NÆRING. 1/11 79 - 31/10 80

NÆRING	I ALT	ALDER. ÅR										PROSENT AV DEI YRKESAKTIVE
		70 OG OVER										
		16-19	20-24	25-29	30-39	40-49	50-59	60-66	67-69	OVER		
I ALT .....	4015	330	548	434	794	661	764	394	40	50	100,0	
JORDBRUK .....	382	49	22	18	78	46	75	45	16	33	9,5	
SKOGBRUK .....	4	1	1	-	1	1	-	-	-	-	0,1	
FISKE OG FANGST .....	8	-	2	1	4	1	-	-	-	-	0,2	
BERGVERKSDRIFT .....	14	1	3	6	1	1	2	-	-	-	0,3	
INDUSTRI I ALT .....	1542	118	216	171	244	280	337	165	8	3	38,4	
PRODUKSJON AV NÆRINGSMIDDEL, DRIKKEVARER OG TOBAKKSVARER .....	71	11	10	6	17	9	9	8	-	1	-	
PRODUKSJON AV TEKSTILVARER, KLEDEVARER, LER OG LERVARER .....	39	6	3	2	7	10	8	3	-	-	-	
PRODUKSJON AV TREVARER .....	6	3	1	-	1	-	-	1	-	-	-	
TREFOREDLING, GRAFISK PRODUKSJON OG FORLAGSVERKSEMD .....	60	11	14	16	8	4	5	1	-	1	-	
PROD. AV KJEMISKE PROD., MINERAL-OLJE-, KOL-, GUMMI- OG PLASTPROD. ..	3	1	-	1	-	1	-	-	-	-	-	
PRODUKSJON AV MINERALSKE PRODUKT ...	8	1	-	2	2	2	-	-	-	1	-	
PRODUKSJON AV METALL .....	1301	83	169	133	195	250	313	150	8	-	-	
PRODUKSJON AV VERKSTADPRODUKT .....	52	1	19	11	14	4	1	2	-	-	-	
INDUSTRIPRODUKSJON ELLES .....	2	1	-	-	-	-	1	-	-	-	-	
KRAFT- OG VASSFORSYNING .....	140	20	15	10	19	16	43	17	-	-	3,5	
BYGGJE- OG ANLEGGVERKSEMD .....	290	15	53	44	54	37	49	35	3	-	7,2	
VAREHANDEL .....	408	55	40	48	99	69	65	27	2	3	10,2	
HOTELL- OG RESTAURANTDRIFT .....	80	14	11	8	11	16	14	5	-	1	2,0	
LANDTRANSPORT .....	67	1	6	7	19	13	13	7	1	-	1,7	
SJØTRANSPORT .....	41	4	11	15	10	1	-	-	-	-	1,0	
TRANSPORT ELLES, LAGRING, POST OG TELEKOMMUNIKASJONAR .....	51	6	7	3	19	9	5	2	-	-	1,3	
BANK- OG FINANSIERINGSVERKSEMD .....	35	1	10	5	7	7	2	3	-	-	0,9	
FORSIKRINGSVERKSEMD, EIGEDOMSDRIFT OG FORRETN.MESS. TENESTEYTING .....	29	-	4	3	6	6	8	2	-	-	0,7	
OFFENTLEG ADM., FORSVAR, POLITI OG RETTSVESEN .....	178	9	39	16	40	23	30	20	1	-	4,4	
RENOVASJON OG REINGJERING .....	9	1	1	1	2	2	2	-	-	-	0,2	
UNDERVISNING OG FORSKINGSVERKSEMD .....	232	2	10	27	100	37	39	12	2	3	5,8	
HELSE- OG ANDRE SOSIALTENESTER .....	347	18	78	32	59	75	50	28	3	4	8,6	
KULTURELL T.YTING, UNDERH. OG SPORT ..	24	2	-	6	3	4	6	3	-	-	0,6	
PERSONLEG TENESTEYTING .....	113	13	17	9	16	13	22	18	4	1	2,8	
UOPPGITT NÆRING .....	21	-	2	4	2	4	2	5	-	2	0,5	

TABELL 7. YRKESAKTIVE 16 ÅR OG OVER, ETTER KJØNN, ARBEIDSTID OG NÆRING/YRKESFELT. 1/11 79 - 31/10 80

	MENN						KVINNER				
	I ALT					UOPP-	I ALT				UOPP-
		I ALT	100- 499 TIMAR	500- 999 TIMAR	1 000 OG OVER TIMAR	GITT ARB.- TID		I ALT	100- 499 TIMAR	500- 999 TIMAR	1 000 OG OVER TIMAR
I ALT .....	4015	2515	217	147	2033	118	1500	419	297	702	82
<b>NÆRING</b>											
JORDBRUK .....	382	222	29	31	149	13	160	46	22	76	16
SKOGBRUK .....	4	3	-	1	2	-	1	:	:	:	:
FISKE OG FANGST .....	8	5	-	-	5	-	3	1	-	2	-
BERGVERKSDRIFT .....	14	14	3	1	9	1	-	-	-	-	-
INDUSTRI I ALT .....	1542	1284	92	60	1069	63	258	54	48	146	10
PRODUKSJON AV NÆRINGSMIDDEL, DRIKKEVARER OG TOBAKKSVARER .....	71	45	5	4	34	2	26	10	8	8	-
PRODUKSJON AV TEKSTILVARER, KLEDEVARER, LER OG LERVARER .....	39	7	-	1	5	1	32	4	12	15	1
PRODUKSJON AV TREVARER .....	6	5	-	3	2	-	1	:	:	:	:
TREFOREDLING, GRAFISK PRODUKSJON OG FORLAGSVERKSEMD .....	60	36	8	3	22	3	24	9	6	9	-
PROD. AV KJEMISKE PROD., MINERAL- OLJE-, KOL-, GUMMI- OG PLASTPROD.	3	2	:	:	:	:	1	:	:	:	:
PRODUKSJON AV MINERALSKE PRODUKT.	8	8	2	-	5	1	-	-	-	-	-
PRODUKSJON AV METALL .....	1301	1133	75	48	958	52	168	26	21	113	8
PRODUKSJON AV VERKSTADPRODUKT ...	52	47	-	1	42	4	5	2	1	1	1
INDUSTRIPRODUKSJON ELLES .....	2	1	:	:	:	:	1	:	:	:	:
KRAFT- OG VASSFORSYNING .....	140	116	13	6	93	4	24	11	6	7	-
BYGGJE- OG ANLEGGSVKSEMD .....	290	260	20	13	213	14	30	2	5	21	2
VAREHANDEL .....	408	134	18	3	109	4	274	73	36	153	12
HOTELL- OG RESTAURANTDRIFT .....	80	12	-	-	11	1	68	29	9	26	4
LANDTRANSPORT .....	67	55	5	-	49	1	12	2	3	6	1
SJØTRANSPORT .....	41	34	2	1	25	6	7	1	1	3	2
TRANSPORT ELLES, LAGRING, POST OG TELEKOMMUNIKASJONAR .....	51	22	4	-	18	-	29	6	5	18	-
BANK- OG FINANSIERINGSVERKSEMD .....	35	11	-	-	11	-	24	4	4	15	1
FORSIKRINGSVERKSEMD, EIGEDOMSDRIFT OG FORRETN.MESS. TENESTEYTING .....	29	11	3	-	8	-	18	5	6	7	-
OFFENTLEG ADM., FORSVAR, POLITI OG RETTSVESEN .....	178	102	7	7	84	4	76	16	12	41	7
RENOVASJON OG REINGJERING .....	9	8	2	-	5	1	1	:	:	:	:
UNDERVISNING OG FORSKINGSVERKSEMD .	232	112	9	11	89	3	120	32	41	43	4
HELSE- OG ANDRE SOSIALTENESTER ....	347	36	5	7	24	-	311	99	80	115	17
KULTURELL T.YTING, UNDERHALDNING OG SPORT .....	24	10	-	-	9	1	14	2	7	4	1
PERSONLEG TENESTEYTING .....	113	51	5	3	42	1	62	33	9	16	4
UOPPGITT NÆRING .....	21	13	-	3	9	1	8	1	3	3	1
<b>YRKESFELT</b>											
TEKNISK, VITSKAPELEG, HUMANISTISK OG KUNSTNARLEG ARBEID .....	607	313	13	18	277	5	294	74	73	140	7
ADMINISTRASJONS- OG FORVALTNINGS- ARBEID, BEDRIFTS- OG ORGANISASJONS- LEIING I ALT .....	108	91	1	-	88	2	17	4	4	9	-
OFFENTLEG ADMINISTRASJON OG FORVALTNINGSARBEID .....	25	22	-	-	22	-	3	-	-	3	-
BEDRIFTS- OG ORGANISASJONSLEIING	83	69	1	-	66	2	14	4	4	6	-
KONTORARBEID .....	230	49	4	1	43	1	181	24	29	120	8
HANDELSARBEID .....	308	89	12	2	73	2	219	51	36	124	8
JORDBRUKS-, SKOGBRUKS- OG FISKEARBEID .....	375	239	35	34	161	9	136	47	20	58	11
GRUVE- OG SPRENGINGSARBEID M.M. ...	6	6	-	1	5	-	-	-	-	-	-
TRANSPORT OG KOMMUNIKASJONSARBEID .	173	139	15	2	115	7	34	6	10	18	-
INDUSTRI-, BYGGJE- OG ANLEGG- ARBEID I ALT .....	1449	1345	99	72	1123	51	104	27	24	51	2
JERN- OG METALLVAREARBEID .....	254	247	11	16	217	3	7	-	3	4	-
ELEKTROARBEID .....	162	158	6	6	137	9	4	3	-	1	-
TREARBEID .....	85	83	4	11	65	3	2	:	:	:	:
NÆRINGSMIDDELARBEID .....	36	28	3	3	20	2	8	3	3	2	-
MASKIN- OG MOTORDRIFT .....	76	76	2	1	69	4	-	-	-	-	-
LASTE-, LOSSE- OG LAGERARBEID ...	28	27	8	-	17	2	1	:	:	:	:
INDUSTRI-, BYGGJE- OG ANLEGGARBEID ELLES .....	808	726	65	35	598	28	82	21	18	42	1
SERVICEARBEID .....	528	94	9	6	74	5	434	164	93	150	27
MILITÆR ARBEID, UOPPGITT ELLER IKKJE IDENTIFISERT YRKE .....	231	150	29	11	74	36	81	22	8	32	19

TABELL 8. YRKESAKTIVE 16 ÅR OG OVER I ARBEID I VEKA 25/10 - 31/10 1980, ETTER KJØNN, ARBEIDSTID I VEKA

## OG NÆRING/YRKESFELT

I ALT	MENN						KVINNER					
	I ALT	1-19 TIMAR	20-29 TIMAR	30 TIMAR OG OVER	UOPP- GITT		I ALT	1-19 TIMAR	20-29 TIMAR	30 TIMAR OG OVER	UOPP- GITT	
I ALT	3243	2118	71	82	1882	83	1125	302	227	547	49	
NÆRING												
JORDBRUK	291	171	19	8	139	5	120	36	24	52	8	
SKOGBRUK	2	1	:	:	:	:	1	:	:	:	:	
FISKE OG FANGST	5	4	:	:	:	:	1	:	:	:	:	
BERGVERKSDRIFT	10	10	1	-	8	1	-	-	-	-	-	
INDUSTRI I ALT	1307	1105	20	32	1011	42	202	24	26	141	11	
PRODUKSJON AV NÆRINGSMIDDEL, DRIKKEVARER OG TOBAKKSVARER	62	43	1	-	39	3	19	5	2	11	1	
PRODUKSJON AV TEKSTILVARER, KLEDEVARER, LER OG LERVARER	24	5	-	-	5	-	19	3	4	12	-	
PRODUKSJON AV TREVARER	4	3	:	:	:	:	1	:	:	:	:	
TREFOREDLING, GRAFISK PRODUKSJON OG FORLAGSVERKSEMD	54	32	7	-	25	-	22	8	6	6	2	
PROD. AV KJEMISKE PROD., MINERAL- OLJE-, KOL-, GUMMI- OG PLASTPROD.	2	2	:	:	:	:	-	-	-	-	-	
PRODUKSJON AV MINERALSKE PRODUKT.	5	5	-	-	5	-	-	-	-	-	-	
PRODUKSJON AV METALL	1113	975	12	31	895	37	138	6	14	110	8	
PRODUKSJON AV VERKSTADPRODUKT	43	40	-	1	37	2	3	:	:	:	:	
INDUSTRIPRODUKSJON ELLES	-	-	-	-	-	-	-	-	-	-	-	
KRAFT- OG VASSFORSYNING	113	97	5	4	83	5	16	5	3	7	1	
BYGGJE- OG ANLEGGsverksemd	245	217	4	6	200	7	28	4	6	18	-	
VAREHANDEL	320	109	3	3	97	6	211	50	63	94	4	
HOTELL- OG RESTAURANTDRIFT	46	8	-	-	8	-	38	7	5	22	4	
LANDTRANSPORT	56	49	1	-	47	1	7	1	1	5	-	
SJØTRANSPORT	22	19	-	-	16	3	3	1	-	1	1	
TRANSPORT ELLES, LAGRING, POST OG TELEKOMMUNIKASJONAR	42	21	3	1	17	-	21	5	3	11	2	
BANK- OG FINANSIERINGSVERKSEMD	28	10	-	-	10	-	18	2	2	14	-	
FORSIKRINGSVERKSEMD, EIGEDOMSDRIFT OG FORRETN.MESS. TENESTEYTING	16	6	-	-	6	-	10	3	3	4	-	
OFFENTLEG ADM., FORSVAR, POLITI OG RETTSVESEN	147	88	-	7	75	6	59	12	11	33	3	
RENOVASJON OG REINGJERING	6	5	1	-	3	1	1	:	:	:	:	
UNDERVISNING OG FORSKINGSVERKSEMD	210	102	7	19	73	3	108	41	37	29	1	
HELSE- OG ANDRE SOSIALTENESTER	247	32	4	-	28	-	215	76	33	96	10	
KULTURELL T.YTING, UNDERHALDNING OG SPORT	19	7	1	-	4	2	12	5	5	1	1	
PERSONLEG TENESTEYTING	92	46	2	-	44	-	46	25	5	14	2	
UOPPGITT NÆRING	19	11	-	2	8	1	8	4	-	3	1	
YRKESFELT												
TEKNISK, VITSKAPELEG, HUMANISTISK OG KUNSTNARLEG ARBEID	510	294	11	21	258	4	216	55	44	109	8	
ADMINISTRASJONS- OG FORVALTNINGS- ARBEID, BEDRIFTS- OG ORGANISASJONS- LEIING I ALT	96	82	2	2	76	2	14	3	1	9	1	
OFFENTLEG ADMINISTRASJONS- OG FORVALTNINGSARBEID	23	20	-	2	18	-	3	-	-	3	-	
BEDRIFTS- OG ORGANISASJONSLEIING	73	62	2	-	58	2	11	3	1	6	1	
KONTORARBEID	192	41	1	-	40	-	151	18	27	104	2	
HANDELSARBEID	249	76	4	3	65	4	173	42	51	76	4	
JORDBRUKS-, SKOGBRUKS- OG FISKEARBEID	281	185	18	7	154	6	96	32	21	38	5	
GRUVE- OG SPRENGINGSARBEID M.M.	3	3	-	-	3	-	-	-	-	-	-	
TRANSPORT OG KOMMUNIKASJONSARBEID	144	118	7	1	106	4	26	10	3	12	1	
INDUSTRI-, BYGGJE- OG ANLEGGs- ARBEID I ALT	1219	1149	18	42	1041	48	70	6	13	49	2	
JERN- OG METALLVAREARBEID	220	214	1	4	200	9	6	1	-	5	-	
ELEKTROARBEID	143	141	6	4	124	7	2	:	:	:	:	
TREARBEID	72	70	-	4	64	2	2	:	:	:	:	
NÆRINGSMIDDELARBEID	30	26	1	-	23	2	4	1	2	1	-	
MASKIN- OG MOTORDRIFT	68	68	2	3	60	3	-	-	-	-	-	
LASTE-, LOSSE- OG LAGERARBEID	18	17	-	-	16	1	1	:	:	:	:	
INDUSTRI-, BYGGJE- OG ANLEGGsARBEID ELLES	668	613	8	27	554	24	55	4	9	40	2	
SERVICEARBEID	406	75	6	3	64	2	331	123	60	127	21	
MILITÆRT ARBEID, UOPPGITT ELLER IKKJE IDENTIFISERT YRKE	143	95	4	3	75	13	48	13	7	23	5	



TABELL 9. YRKESAKTIVE 16 ÅR OG OVER MED FAST OPPMØTEPLASS PÅ ARBEID I VEKA 25/10 - 31/10 1980, ETTER

## TALET PÅ ARBEIDSREISER, REISETID OG YRKESFELT/OPPMØTEPLASS

I ALT	REISTE IKKJE	REISTE 1 GONG			REISTE 2-3 GONGER			REISTE 4 GONGER ELLER FLEIRE			UOPPGITT TAL PÅ REISER	
		REISETID UNDER 45 MIN	REISETID 45 MIN OG OVER	UOPPGITT	REISETID UNDER 45 MIN	REISETID 45 MIN OG OVER	UOPPGITT	REISETID UNDER 45 MIN	REISETID 45 MIN OG OVER	UOPPGITT		
I ALT .....	3068	65	65	27	9	185	3	1	2133	96	29	455
YRKESFELT												
TEKN., VITSK., HUMANIS- TISK OG KUNSTNARLEG ARBEID	476	7	11	3	2	25	-	-	379	10	-	39
OFFENTLEG ADMINISTRA- SJONS- OG FORVALTN.ARBEID.	22	2	-	-	-	-	-	-	17	-	-	3
BEDRIFTS- OG ORGANISA- SJONSLEIING .....	66	-	3	-	-	2	-	-	51	-	-	10
KONTORARBEID .....	189	4	3	3	-	14	1	-	138	10	-	16
HANDELSARBEID .....	241	4	10	1	1	30	-	-	163	6	-	26
JORDBRUKS-, SKOGBRUKS- OG FISKEARBEID .....	266	4	7	-	-	6	-	-	122	2	14	111
GRUVE- OG SPRENGINGS- ARBEID M.M. ....	3	1	-	1	-	-	-	-	-	-	-	1
TRANSPORT OG KOMMUNIKA- SJONSARBEID .....	127	5	5	-	1	6	1	-	83	5	3	18
INDUSTRI-, BYGGJE- OG ANLEGG SARBEID I ALT .....	1185	28	7	14	1	43	1	-	908	54	7	122
JERN- OG METALLV.ARBEID	220	4	3	2	-	3	-	-	172	9	2	25
ELEKTROARBEID .....	139	4	-	3	1	5	-	-	105	3	1	17
TREARBEID .....	66	5	-	5	-	1	-	-	45	3	-	7
NÆRINGSMIDDELARBEID .....	30	1	-	-	-	3	-	-	19	3	1	3
MASKIN- OG MOTORDRIFT ..	60	-	-	2	-	2	-	-	41	4	1	10
LASTE-, LOSSE- OG LAGERARBEID .....	18	2	-	-	-	-	-	-	15	1	-	-
INDUSTRI-, BYGGJE- OG ANLEGG SARBEID ELLES ....	653	12	4	2	-	29	1	-	512	31	2	60
SERVICEARBEID .....	381	8	19	3	3	56	-	1	221	8	1	61
MILITÆRT ARBEID OG UOPPGITT YRKESOMRÅDE .....	111	2	-	2	1	3	-	-	50	1	4	48
OPPMØTEPLASS OG KJØNN												
INNAN HEIMSTADFYLKET .....	2897	33	65	16	3	184	3	1	2121	88	29	354
MENN .....	1885	24	18	14	1	55	2	-	1480	69	20	202
KVINNER .....	1012	9	47	2	2	129	1	1	641	19	9	152
I HEIMSTADKOMMUNEN .....	2851	21	63	5	3	182	3	1	2112	86	29	346
MENN .....	1854	15	17	4	1	55	2	-	1475	67	20	198
KVINNER .....	997	6	46	1	2	127	1	1	637	19	9	148
1503 KRISTIANSUND .....	11	4	-	5	-	-	-	-	-	-	-	2
MENN .....	11	4	-	5	-	-	-	-	-	-	-	2
KVINNER .....	-	-	-	-	-	-	-	-	-	-	-	-
1560 TINGVOLL .....	10	-	2	1	-	-	-	-	4	1	-	2
MENN .....	3	-	1	-	-	-	-	-	1	1	-	-
KVINNER .....	7	-	1	1	-	-	-	-	3	-	-	2
1566 SURNADAL .....	7	1	-	-	-	1	-	-	2	-	-	3
MENN .....	3	1	-	-	-	-	-	-	1	-	-	1
KVINNER .....	4	-	-	-	-	1	-	-	1	-	-	2
1502 HOLDE .....	6	5	-	-	-	-	-	-	-	-	-	1
MENN .....	3	2	-	-	-	-	-	-	-	-	-	1
KVINNER .....	3	3	-	-	-	-	-	-	-	-	-	-
1543 NESSET .....	5	-	-	-	-	1	-	-	3	1	-	-
MENN .....	4	-	-	-	-	-	-	-	3	1	-	-
KVINNER .....	1	-	-	-	-	1	-	-	-	-	-	-
1524 NORDDAL .....	3	1	-	2	-	-	-	-	-	-	-	-
MENN .....	3	1	-	2	-	-	-	-	-	-	-	-
KVINNER .....	-	-	-	-	-	-	-	-	-	-	-	-
ANDRE KOMMUNAR I FYLKET.	4	1	-	3	-	-	-	-	-	-	-	-
MENN .....	4	1	-	3	-	-	-	-	-	-	-	-
KVINNER .....	-	-	-	-	-	-	-	-	-	-	-	-
UTANFOR FYLKET .....	63	31	-	11	5	-	-	-	-	4	-	12
MENN .....	43	22	-	8	3	-	-	-	-	2	-	8
KVINNER .....	20	9	-	3	2	-	-	-	-	2	-	4
0301 OSLO .....	12	5	-	2	2	-	-	-	-	-	-	3
MENN .....	8	4	-	1	2	-	-	-	-	-	-	1
KVINNER .....	4	1	-	1	-	-	-	-	-	-	-	2
1601 TRONDHEIM .....	7	4	-	1	1	-	-	-	-	-	-	1
MENN .....	3	2	-	-	-	-	-	-	-	-	-	1
KVINNER .....	4	2	-	1	1	-	-	-	-	-	-	-
1634 OPPDAL .....	7	1	-	2	1	-	-	-	-	3	-	-
MENN .....	5	1	-	2	1	-	-	-	-	1	-	-
KVINNER .....	2	-	-	-	-	-	-	-	-	2	-	-
1134 SULDAL .....	5	3	-	-	-	-	-	-	-	-	-	2
MENN .....	2	2	-	-	-	-	-	-	-	-	-	-
KVINNER .....	3	1	-	-	-	-	-	-	-	-	-	2
ANDRE STADER UTANFOR FYLKET .....	32	18	-	6	1	-	-	-	-	1	-	6
MENN .....	25	13	-	5	-	-	-	-	-	1	-	6
KVINNER .....	7	5	-	1	1	-	-	-	-	-	-	-
UOPPGITT OPPMØTEPLASS .....	108	1	-	-	1	1	-	-	12	4	-	89

TABELL 10. YRKESAKTIVE 16 ÅR OG OVER MED FAST ARBEIDSREISE I VEKA 25/10 - 31/10 1980, ETTER REISEMÅTE,

## OPPMØTEPLASS, TALET PÅ ARBEIDSREISER OG REISETID

I ALT	EITT TRANSPORTMIDDEL						TO ELLER FLEIRE TRANSPORTMIDDEL			UOPP- GITT TRANS- PORT- MIDDEL	
	BIL	BUSS	TOG, TRIKK, T-BANE	BÅT	SYKKEL, MEIR ENN 10 MIN GONGE	ANNA	BIL OG BUSS/TOG/ TRIKK/ T-BANE/ BÅT	BUSS OG TOG/ TRIKK/ T-BANE/ BÅT	ANDRE KOMBINA- SJONAR		
I ALT .....	2548	960	65	-	-	1101	155	38	1	89	139
OPPMØTEPLASS, TALET PÅ ARBEIDSREISER OG REISETID											
OPPMØTEPLASS I HEIM- STADKOMMUNEN .....	2484	929	58	-	-	1097	152	30	-	85	133
REISTE 1 GONG .....	71	28	3	-	-	26	7	2	-	1	4
0-45 MIN .....	63	26	2	-	-	25	7	-	-	1	2
45 MIN OG OVER .....	5	2	1	-	-	-	-	2	-	-	-
UOPPGITT REISETID .....	3	-	-	-	-	1	-	-	-	-	2
REISTE 2-3 GONGER .....	186	58	5	-	-	93	17	3	-	7	3
0-14 MIN .....	140	38	2	-	-	73	17	1	-	6	3
15-29 " .....	35	14	2	-	-	17	-	1	-	1	-
30-44 " .....	7	3	1	-	-	2	-	1	-	-	-
45 MIN OG OVER .....	3	2	-	-	-	1	-	-	-	-	-
UOPPGITT REISETID .....	1	1	-	-	-	-	-	-	-	-	-
REISTE 4 GONGER ELLER FLEIRE .....	2227	843	50	-	-	978	128	25	-	77	126
0-14 MIN .....	1529	473	9	-	-	766	127	6	-	46	102
15-29 " .....	480	267	20	-	-	151	1	13	-	24	4
30-44 " .....	103	51	17	-	-	25	-	5	-	5	-
45 MIN OG OVER .....	86	47	4	-	-	32	-	1	-	2	-
UOPPGITT REISETID .....	29	5	-	-	-	4	-	-	-	-	20
OPPMØTEPLASS UTANFOR HEIMSTADKOMMUNEN .....	46	25	6	-	-	1	1	7	1	1	4
REISTE 1 GONG .....	29	13	2	-	-	1	1	6	1	1	4
0-45 MIN .....	2	1	1	-	-	-	-	-	-	-	-
45 MIN OG OVER .....	22	12	1	-	-	-	-	6	1	1	1
UOPPGITT REISETID .....	5	-	-	-	-	1	1	-	-	-	3
REISTE 2-3 GONGER .....	2	2	-	-	-	-	-	-	-	-	-
0-14 MIN .....	-	-	-	-	-	-	-	-	-	-	-
15-29 " .....	-	-	-	-	-	-	-	-	-	-	-
30-44 " .....	2	2	-	-	-	-	-	-	-	-	-
45 MIN OG OVER .....	-	-	-	-	-	-	-	-	-	-	-
UOPPGITT REISETID .....	-	-	-	-	-	-	-	-	-	-	-
REISTE 4 GONGER ELLER FLEIRE .....	15	10	4	-	-	-	-	1	-	-	-
0-14 MIN .....	2	2	-	-	-	-	-	-	-	-	-
15-29 " .....	2	2	-	-	-	-	-	-	-	-	-
30-44 " .....	5	2	2	-	-	-	-	1	-	-	-
45 MIN OG OVER .....	6	4	2	-	-	-	-	-	-	-	-
UOPPGITT REISETID .....	-	-	-	-	-	-	-	-	-	-	-
UOPPGITT OPPMØTEPLASS .....	18	6	1	-	-	3	2	1	-	3	2
KJØNN OG ALDER											
MENN .....	1683	708	37	-	-	694	90	21	-	59	74
16-19 ÅR .....	71	23	4	-	-	36	5	1	-	2	-
20-24 " .....	182	81	4	-	-	73	10	4	-	7	3
25-29 " .....	195	90	5	-	-	79	9	1	-	8	3
30-39 " .....	369	178	6	-	-	111	35	9	-	11	19
40-49 " .....	290	121	3	-	-	130	10	3	-	11	12
50-59 " .....	376	151	8	-	-	170	13	3	-	11	20
60-66 " .....	186	62	6	-	-	91	6	-	-	8	13
67-69 " .....	6	1	1	-	-	1	1	-	-	1	1
70 ÅR OG OVER .....	8	1	-	-	-	3	1	-	-	-	3
KVINNER .....	865	252	28	-	-	407	65	17	1	30	65
16-19 ÅR .....	40	14	3	-	-	15	3	-	-	3	2
20-24 " .....	86	31	3	-	-	34	10	2	-	5	1
25-29 " .....	83	30	2	-	-	39	6	-	-	3	3
30-39 " .....	215	90	7	-	-	75	16	7	-	5	15
40-49 " .....	202	51	4	-	-	109	13	6	-	6	13
50-59 " .....	178	31	8	-	-	97	13	2	1	4	22
60-66 " .....	55	5	1	-	-	37	3	-	-	3	6
67-69 " .....	4	-	-	-	-	-	1	-	-	1	2
70 ÅR OG OVER .....	2	-	-	-	-	1	-	-	-	-	1

TABELL 11. BUSTADER ETTER HUSTYPE OG TALET PÅ ROM. BUSETTE ETTER TALET PÅ ROM I BUSTADEN. 1/11 1980

TALET PÅ ROM UTANOM KJØKKEN	BUSTADER						BUSETTE	
	I ALT	I VÅNINGSHUS I TILKN. TIL GARDSDRIFT OG I FRITTL. EINEBUSTADER	I ANDRE EINE- OG TOMANNS- BUSTADER OG SMÅHUS	I BLOKK, LEIGE- GÅRD E.L.	I ANDRE BYGG	I UOPP- GITT- HUS- TYPE	I ALT	PR. ROM
ALLE .....	2608	1421	643	385	41	118	7702	0,7
1 ROM .....	94	9	10	65	6	4	124	1,3
MED KJØKKEN								
6 KVM OG OVER .....	16	4	2	9	1	-	25	1,6
MED KJØKKEN								
UNDER 6 KVM .....	42	2	6	32	-	2	57	1,4
UTAN KJØKKEN .....	26	-	2	20	3	1	30	1,2
UOPPGITT .....	10	3	-	4	2	1	12	1,2
2 ROM .....	179	59	60	51	3	6	341	1,0
MED KJØKKEN								
6 KVM OG OVER .....	109	34	34	36	2	3	220	1,0
MED KJØKKEN								
UNDER 6 KVM .....	58	21	21	13	1	2	102	0,9
UTAN KJØKKEN .....	5	2	1	1	-	1	6	0,6
UOPPGITT .....	7	2	4	1	-	-	13	0,9
3 ROM .....	506	111	173	197	11	14	1301	0,9
4 " .....	788	443	266	52	11	16	2464	0,8
5 " .....	413	314	81	3	5	10	1404	0,7
6 " .....	194	172	16	-	2	4	681	0,6
7 " .....	113	98	10	-	1	4	401	0,5
8 ROM OG OVER .....	180	168	8	-	2	2	680	0,4
UOPPGITT .....	141	47	19	17	-	58	306	-

TABELL 12. BUSTADER ETTER BYGGJEÅR FOR HUSET OG HUSTYPE/EIGE-/LEIGEFORM. BUSETTE OG ROM, ETTER BYGGJEÅR FOR HUSET. 1/11 1980

	ALLE	BYGGJEÅR FOR HUSET								
		1900 OG FØR	1901- 1920	1921- 1940	1941- 1945	1946- 1950	1951- 1960	1961- 1970	1971- 1980	UOPP- GITT
BUSTADER I ALT .....	2608	265	134	92	36	117	882	532	454	96
HUSTYPE										
I VÅNINGSHUS .....	366	218	41	33	5	10	11	10	32	6
I FRITTLIGGJANDE EINEBUSTAD	1055	31	48	41	22	68	232	306	304	3
I REKKJEHUS, TERR.HUS E.L..	400	-	18	4	2	8	152	112	101	3
I HORIZONTALT DELT TOMANNSBUSTAD .....	127	2	11	3	3	9	80	7	10	2
I ANNA BYGG UNDER 3 ETG. ..	116	-	9	2	-	6	91	3	2	3
I BLOKK, LEIGEGÅRD E.L. ...	385	-	2	2	3	9	272	84	1	12
I FORRETNINGSBYGG .....	33	-	-	4	-	3	24	1	-	1
I BYGG FOR FELLESHUSHALD ..	8	1	1	-	-	1	4	-	-	1
I UOPPGITT HUSTYPE .....	118	13	4	3	1	3	16	9	4	65
EIGE-/LEIGEFORHOLD TIL BUSTADEN										
EIGD I ALT .....	1964	180	83	59	28	80	705	440	364	25
PRIVAT .....	1328	175	68	56	26	71	367	289	263	13
GJENNOM BURETTSLAG E.L. .	636	5	15	3	2	9	338	151	101	12
LEIGD I ALT .....	316	15	28	14	5	12	110	57	61	14
VED VANLEG LEIGEKONTRAKT.	124	4	11	5	3	5	47	18	22	9
SOM TENESTEBUSTAD .....	155	4	12	5	2	4	55	36	34	3
FOR EIT AVGRENSA TIDSRUM.	29	4	4	2	-	3	6	3	5	2
PÅ ANDRE VILKÅR .....	8	3	1	2	-	-	2	-	-	-
UOPPGITT .....	328	70	23	19	3	25	67	35	29	57
BUSETTE I ALT .....	7702	820	368	235	85	284	2401	1698	1626	185
BUSETTE PR. BUSTAD .....	3,0	3,1	2,7	2,6	2,4	2,4	2,7	3,2	3,6	1,9
ROM I ALT .....	10924	1640	684	412	176	485	3200	2067	2099	161
ROM PR. BUSTAD .....	4,4	6,4	5,2	4,6	5,3	4,5	3,8	4,1	4,7	3,3
BUSETTE PR. ROM .....	0,7	0,5	0,5	0,6	0,5	0,5	0,7	0,8	0,8	0,7

TABELL 13. BUSTADER ETTER VIKTIGASTE KJELDE TIL OPPVARMING OG BYGGJEÅR/INSTALLASJON AV PIPE. BUSETTE ETTER BUSTADENS VIKTIGASTE KJELDE TIL OPPVARMING. 1/11 1980

	EI KJELDE VIKTIGAST						TO ELLER FLEIRE LIKEVERDIGE KJELDER				UOPP- GITT KJELDE TIL OPP- VAR- MING	
	ALLE	SEN- TRAL- VARME	ELEK- TRISKE OMNAR E. L.	OMNAR FOR FLY- TANDE BRENSSEL	OMNAR FOR FAST BRENSSEL	ALLE	EL. OMNAR OG OMNAR FOR FAST BRENSSEL	EL. OMNAR OG OMNAR FOR FLY- TANDE BRENSSEL	EL. OMNAR OG OMNAR FOR FAST OG FLY- TANDE BRENSSEL	108		
BUSTADER I ALT .....	2608	1828	182	664	243	739	675	373	128	66	108	105
BYGGJEÅR												
1900 OG FØR .....	265	205	2	18	6	179	49	37	1	6	5	11
1901 - 1920 .....	134	94	1	34	7	52	36	21	2	8	5	4
1921 - 1940 .....	92	65	2	11	9	43	23	13	3	4	3	4
1941 - 1945 .....	36	28	1	7	4	16	8	4	1	2	1	-
1946 - 1950 .....	117	81	6	29	15	31	33	16	5	4	8	3
1951 - 1960 .....	882	624	145	200	110	169	240	127	55	22	36	18
1961 - 1970 .....	532	364	15	165	70	114	160	67	44	13	36	8
1971 - 1980 .....	454	334	5	186	20	123	113	82	14	3	14	7
UOPPGITT .....	96	33	5	14	2	12	13	6	3	4	-	50
PIPE												
MED PIPE .....	2265	1534	30	522	243	739	675	373	128	66	108	56
UTAN PIPE .....	282	281	145	136	-	-	-	-	-	-	-	1
UOPPGITT .....	61	13	7	6	-	-	-	-	-	-	-	48
BUSETTE I ALT .....	7702	5475	509	1888	737	2341	2014	1146	366	175	327	213
BUSETTE PR. BUSTAD	3,0	3,0	2,8	2,8	3,0	3,2	3,0	3,1	2,9	2,7	3,0	2,0
ROM I ALT .....	10924	7673	574	2602	907	3591	3020	1727	489	307	498	230
ROM PR. BUSTAD .....	4,4	4,4	3,2	4,1	4,0	5,0	4,6	4,8	3,9	4,8	4,7	4,7
BUSETTE PR. ROM ...	0,7	0,7	0,9	0,7	0,8	0,6	0,6	0,6	0,7	0,6	0,7	0,6

TABELL 14. BUSTADER ETTER SANITÆRUTSTYR OG TALET PÅ ROM. BUSETTE ETTER BUSTADENS SANITÆRUTSTYR. 1/11 1980

TALET PÅ ROM UTANOM KJØKKEN	MED BAD						UTAN BAD					UOPP- GITT OM BAD
	ALLE	ALLE	WC I BU- STADEN	WC UTANFOR BU- STADEN	ANNA DO	UOPP- GITT DO	ALLE	WC I BU- STADEN	WC UTANFOR BU- STADEN	ANNA DO	UOPP- GITT DO	
BUSTADER I ALT .....	2608	2363	2293	18	23	29	162	33	31	94	4	83
1 ROM .....	94	82	82	-	-	-	9	2	3	4	-	3
MED KJØKKEN												
6 KVM OG OVER	16	12	12	-	-	-	4	1	-	3	-	-
MED KJØKKEN												
UNDER 6 KVM	42	41	41	-	-	-	-	-	-	-	-	1
UTAN KJØKKEN	26	23	23	-	-	-	3	1	2	-	-	-
UOPPGITT .....	10	6	6	-	-	-	2	-	1	1	-	2
2 ROM .....	179	143	135	6	-	2	32	10	12	10	-	4
MED KJØKKEN												
6 KVM OG OVER	109	89	82	5	-	2	18	4	10	4	-	2
MED KJØKKEN												
UNDER 6 KVM	58	46	45	1	-	-	11	4	1	6	-	1
UTAN KJØKKEN	5	1	1	-	-	-	3	2	1	-	-	1
UOPPGITT .....	7	7	7	-	-	-	-	-	-	-	-	-
3 ROM .....	506	473	464	2	1	6	28	5	4	19	-	5
4 " .....	788	754	739	3	4	8	23	8	3	12	-	11
5 " .....	413	382	372	3	3	4	25	5	3	17	-	6
6 " .....	194	181	173	-	7	1	11	1	1	9	-	2
7 " .....	113	107	103	1	3	-	6	1	-	5	-	-
8 ROM OG OVER .....	180	155	149	1	3	2	21	1	4	13	3	4
UOPPGITT .....	141	86	76	2	2	6	7	-	1	5	1	48
BUSETTE I ALT .....	7702	7197	7006	58	75	58	350	61	61	213	15	155
BUSETTE PR. BUSTAD .....	3,0	3,0	3,1	3,2	3,3	2,0	2,2	1,8	2,0	2,3	3,8	1,9
BUSETTE PR. ROM .....	0,7	0,7	0,7	0,9	0,6	0,5	0,5	0,5	0,5	0,4	0,4	0,6
ROM PR. BUSTAD .....	4,4	4,4	4,4	3,9	6,0	4,3	4,5	3,5	3,7	4,9	10,0	4,3

TABELL 15. BUSTADER, ROM OG BUSETTE, ETTER HUSTYPE. 1/11 1980

	ALLE	VÅ- NINGS- HUS I TILKN. TIL GARDS- DRIFT	FRITT- LIGG- JANDE EINE- BUSTAD	REKKJEHUS, TERRASSEHUS, HUS I KJEDE, VERTIKALT DELT TOMANNS- BUSTAD	HORI- SON- TALT DELT TO- MANNS- BUSTAD	ANNA BUSTADBYGG MED FÆRRE ENN 3 ETASJAR	BLOKK, LEIGEGÅRD ELLER ANNA BUSTADBYGG MED 3 ETASJAR EL. FLEIRE	FOR- RET- NINGS- BYGG M.M.	BYGG FOR FEL- LES- HUS- TYPE HALD	UOPP- GITT HUS- TYPE
BUSTADER I ALT ...	2608	366	1055	400	127	116	385	33	8	118
BUSETTE I ALT ....	7702	1128	3412	1277	316	317	930	81	20	221
BUSETTE PR. BUSTAD	3,0	3,1	3,2	3,2	2,5	2,7	2,4	2,5	2,5	1,9
ROM I ALT .....	10924	2296	4887	1566	436	362	981	123	30	244
ROM PR. BUSTAD ...	4,4	6,4	4,8	4,1	3,5	3,2	2,7	3,7	3,8	4,1
BUSETTE PR. ROM ..	0,7	0,5	0,7	0,8	0,7	0,9	0,9	0,7	0,7	0,5

TABELL 16. BUSTADER ETTER EIGE-/LEIGEFORM OG AREAL. BUSETTE ETTER EIGE-/LEIGEFORHOLD TIL BUSTADEN. 1/11 1980

AREAL	ALLE	BUSTADEN BLIR EIGD			BUSTADEN BLIR LEIGD				UOPPGITT EIGE-/ LEIGE- FORM	
		ALLE PRIVAT	GJENNOM BURETTSLAG E.L.	ALLE	VED VANLEG LEIGE- KONTRAKT	SOM TENESTE- BUSTAD	FOR EIT AVGRENSA TIDSROM	PÅ ANDRE VILKÅR		
BUSTADER I ALT ...	2608	1964	1328	636	316	124	155	29	8	328
UNDER 30 KVM ...	60	22	5	17	27	12	11	4	-	11
30- 39 KVM ....	81	46	16	30	18	11	6	1	-	17
40- 49 " .....	93	55	22	33	22	15	3	2	2	16
50- 59 " .....	145	97	48	49	26	15	7	3	1	22
60- 79 " .....	496	376	152	224	70	35	26	7	2	50
80- 99 " .....	877	725	520	205	88	25	53	8	2	64
100-129 " .....	441	381	325	56	23	5	16	2	-	37
130 KVM OG OVER.	268	213	206	7	30	3	27	-	-	25
UOPPGITT AREAL .	147	49	34	15	12	3	6	2	1	86
BUSETTE I ALT ....	7702	6094	4295	1799	878	308	481	69	20	730
BUSETTE PR. BUSTAD	3,0	3,1	3,2	2,8	2,8	2,5	3,1	2,4	2,5	2,2
ROM I ALT .....	10924	8703	6642	2062	1105	374	626	81	24	1116
ROM PR. BUSTAD ...	4,4	4,6	5,1	3,4	3,6	3,0	4,2	2,9	3,0	4,4
BUSETTE PR. ROM ..	0,7	0,7	0,6	0,8	0,8	0,8	0,7	0,8	0,8	0,5

TABELL 17. BUSTADER, BUSETTE OG ROM, ETTER BUSETTE PR. ROM I BUSTADEN. 1/11 1980

	ALLE	BUSETTE PR. ROM UTANOM KJØKKEN									UOPP- GITT
		UNDER 0,25	0,25- 0,49	0,50- 0,74	0,75- 0,99	1,00- 1,24	1,25- 1,49	1,50- 1,74	1,75- 1,99	2,00 OG OVER	
BUSTADER I ALT .....	2608	106	440	746	322	558	176	72	3	44	141
BUSETTE I ALT .....	7702	137	850	1933	1168	1943	804	347	21	193	306
BUSETTE PR. BUSTAD ....	3,0	1,3	1,9	2,6	3,6	3,5	4,6	4,8	7,0	4,4	2,2
ROM I ALT .....	10924	784	2442	3353	1492	1916	622	223	12	81	-
ROM PR. BUSTAD .....	4,4	7,4	5,6	4,5	4,6	3,4	3,5	3,1	4,0	1,8	-



TABELL 20. FAMILIAR OG PERSONAR I PRIVATHUSHALD, ETTER FAMILIETYPPE OG EIGE-/LEIGEFORHOLD TIL BUSTADEN/  
TALET PÅ ROM I BUSTADEN. 1/11 1980

	I ALT		FAMI- LIAR MED EIN PER- SON	FAMILIAR MED TO ELLER FLEIRE PERSONAR							
	FAMI- LIAR	PER- SONAR		I ALT		EKTE- PAR UTAN UGIFTE BARN	EKTEPAR MED UGIFTE BARN		MOR ELLER FAR MED UGIFTE BARN		FAM. MED UOPP- GITT FAM.- TYPE
				FAMI- LIAR	PER- SONAR		FAMI- LIAR	PER- SONAR	FAMI- LIAR	PER- SONAR	
I ALT .....	2902	7702	829	2073	6873	507	1302	5201	251	621	13
EIGE-/LEIGEFORHOLD TIL											
BUSTADEN											
EIGD I ALT .....	2169	6094	501	1668	5593	405	1061	4267	195	493	7
PRIVAT .....	1460	4295	277	1183	4018	310	777	3153	90	224	6
GJENNOM BURETTSLAG E.L. ..	709	1799	224	485	1575	95	284	1114	105	269	1
LEIGD I ALT .....	356	878	132	224	746	36	151	592	33	74	4
VED VANLEG LEIGEKONTRAKT .	144	308	64	80	244	11	46	171	22	49	1
ROM TENESTEBUSTAD .....	168	481	48	120	433	19	92	374	8	19	1
FOR EIT AVGRENSA TIDSROM .	32	69	14	18	55	4	11	41	2	4	1
PÅ ANDRE VILKÅR .....	12	20	6	6	14	2	2	6	1	2	1
UOPPGITT .....	377	730	196	181	534	66	90	342	23	54	2
TALET PÅ ROM I BUSTADEN											
UTANOM KJØKKEN											
1 ROM .....	99	124	86	13	38	1	7	26	5	10	-
MED KJØKKEN											
6 KVM OG OVER .....	16	25	12	4	13	-	3	11	1	2	-
MED KJØKK											
UNDER 6 KVM	44	57	38	6	19	1	4	15	1	2	-
UTAN KJØKKEN .....	27	30	24	3	6	-	-	-	3	6	-
UOPPGITT .....	12	12	12	-	-	-	-	-	-	-	-
2 ROM .....	207	341	127	80	214	26	26	99	26	59	2
MED KJØKK											
6 KVM OG	125	220	67	58	153	23	18	70	16	35	1
MED KJØKK											
UNDER 6 K	69	102	51	18	51	2	6	23	9	22	1
UTAN KJØK	5	6	4	1	2	1	-	-	-	-	-
UOPPGITT .....	8	13	5	3	8	-	2	6	1	2	-
3 ROM .....	565	1301	175	390	1126	114	187	686	87	208	2
4 " .....	850	2464	154	696	2310	175	460	1798	57	151	4
5 " .....	455	1404	83	372	1321	84	258	1066	28	79	2
6 " .....	221	681	48	173	633	33	131	545	7	16	2
7 " .....	135	401	31	104	370	17	78	315	9	21	-
8 ROM OG OVER .....	221	680	52	169	628	30	124	532	14	32	1
UOPPGITT .....	149	306	73	76	233	27	31	134	18	45	-

TABELL 21. TALET PÅ PRIVATHUSHALD MED UTVALDE KJENNETEIKN FOR BUSTADSTANDARD, OG DISPONERING AV PERSONBIL.  
BUSETTE I SLIKE HUSHALD, ETTER ALDER. 1/11 1980

	ALLE	WC I BUSTADEN	BAD I BUSTADEN	TELEFON I BUSTADEN	BRENSEL- OMN I BUSTADEN	BUSTAD- EN BYGD ETTER 1945	HUSHALD- ET EIG BUSTADEN	KJØKKEN 6 KVM OG OVER I BUSTADEN	HUSHALD- ET DIS- PONERER BIL
PRIVATHUSHALD .....	2608	2353	2363	1576	2180	1985	1964	2157	1945
BUSETTE .....	7702	7140	7197	4863	6720	6009	6094	6778	6392
0-19 ÅR .....	2377	2274	2284	1405	2072	1955	1923	2152	2109
20-39 " .....	2216	2088	2101	1248	1846	1774	1679	1953	1965
40-59 " .....	1807	1679	1710	1252	1637	1460	1525	1611	1574
60-69 " .....	822	724	739	603	737	584	667	686	548
70-79 " .....	355	290	281	276	320	190	232	287	148
80 ÅR OG OVER .....	125	85	82	79	108	46	68	89	48
BUSETTE PR. BUSTAD .....	3,0	3,0	3,0	3,1	3,1	3,0	3,1	3,1	3,3
ROM PR. BUSTAD .....	4,4	4,4	4,4	5,0	4,7	4,1	4,6	4,6	4,6
BUSETTE PR. ROM .....	0,7	0,7	0,7	0,6	0,7	0,7	0,7	0,7	0,7
HUSHALD DER FØREKOMST AV KJENNETEIKNET IKKJE ER ØPPGITT .....	-	84	83	102	65	96	328	205	132

TABELL 22. FOLKEMENGD A ETTER ALDER, KJØNN OG TYPE BUSTADSTRØK/GRUNNKRINS. 1/11 1980

I ALT	ALDER. ÅR											80 OG OVER
	0-6	7-15	16-19	20-24	25-29	30-49	50-59	60-66	67-69	70-79		
KOMMUNEN .....	7766	662	1177	541	693	581	1730	1022	641	184	367	168
MENN .....	3949	337	578	287	384	319	862	527	328	88	171	68
KVINNER .....	3817	325	599	254	309	262	868	495	313	96	196	100
TYPE BUSTADSTRØK OG												
KJØNN												
TETTBYGDE STRØK .....	5036	422	739	374	487	420	1104	715	415	107	173	80
MENN .....	2543	215	362	202	262	232	536	372	208	55	72	27
KVINNER .....	2493	207	377	172	225	188	568	343	207	52	101	53
6281 GRØA .....	314	32	67	13	17	17	81	37	21	5	15	9
MENN .....	149	14	32	6	8	6	41	21	7	2	5	7
KVINNER .....	165	18	35	7	9	11	40	16	14	3	10	2
6282 HOELSAND .....	381	53	71	26	31	39	109	34	11	3	4	-
MENN .....	203	30	37	13	20	15	59	21	5	1	2	-
KVINNER .....	178	23	34	13	11	24	50	13	6	2	2	-
6283 SUNNDALSØRA .....	4341	337	601	335	439	364	914	644	383	99	154	71
MENN .....	2191	171	293	183	234	211	436	330	196	52	65	20
KVINNER .....	2150	166	308	152	205	153	478	314	187	47	89	51
SPREIDBYGDE STRØK .....	2716	237	436	167	202	161	622	307	226	77	193	88
MENN .....	1398	121	214	85	119	87	324	155	120	33	99	41
KVINNER .....	1318	116	222	82	83	74	298	152	106	44	94	47
UOPP GITT BUSTADSTRØK .....	14	3	2	-	4	-	4	-	-	-	1	-
GRUNNKRINS OG KJØNN												
01 SUNNDAL .....	1704	158	293	102	120	109	413	205	119	38	103	44
MENN .....	871	82	146	53	72	55	214	109	62	12	47	19
KVINNER .....	833	76	147	49	48	54	199	96	57	26	56	25
0102 GJØRA .....	230	16	33	9	13	12	44	24	27	12	29	11
MENN .....	121	5	17	9	8	9	25	13	13	3	16	3
KVINNER .....	109	11	16	-	5	3	19	11	14	9	13	8
0103 MUSGJERD .....	94	6	7	7	7	10	12	18	7	4	8	8
MENN .....	51	5	2	5	6	7	6	9	3	2	4	2
KVINNER .....	43	1	5	2	1	3	6	9	4	2	4	6
0104 FALE .....	201	13	37	8	16	8	45	18	20	7	21	8
MENN .....	107	7	21	5	10	4	24	8	11	1	11	5
KVINNER .....	94	6	16	3	6	4	21	10	9	6	10	3
0106 GRØA SYD .....	373	39	72	13	23	21	93	45	28	5	24	10
MENN .....	177	18	35	6	10	8	47	25	11	2	8	7
KVINNER .....	196	21	37	7	13	13	46	20	17	3	16	3
0107 GRØA NORD .....	180	17	35	13	9	9	53	21	9	2	7	5
MENN .....	90	8	16	8	3	6	27	11	6	1	3	1
KVINNER .....	90	9	19	5	6	3	26	10	3	1	4	4
0108 HOELSAND .....	397	53	72	29	32	43	112	36	11	4	5	-
MENN .....	211	30	38	14	21	17	61	22	5	1	2	-
KVINNER .....	186	23	34	15	11	26	51	14	6	3	3	-
0109 MELE .....	88	7	14	7	7	1	23	16	5	1	6	1
MENN .....	42	4	8	2	2	-	11	9	3	1	1	1
KVINNER .....	46	3	6	5	5	1	12	7	2	-	5	-
0110 FURU .....	141	7	23	16	13	5	31	27	12	3	3	1
MENN .....	72	5	9	4	12	4	13	12	10	1	2	-
KVINNER .....	69	2	14	12	1	1	18	15	2	2	1	1
02 SUNNDALSØRA .....	4378	339	603	335	441	365	921	652	388	100	160	74
MENN .....	2211	172	295	183	234	211	441	333	199	53	68	22
KVINNER .....	2167	167	308	152	207	154	480	319	189	47	92	52
0201 PRESTHAGEN SYD, ØS .....	450	19	44	45	62	25	80	105	43	13	11	3
MENN .....	235	10	21	24	35	16	40	52	20	9	6	2
KVINNER .....	215	9	23	21	27	9	40	53	23	4	5	1
0202 PRESTHAGEN, VEST .....	551	18	91	63	50	25	137	97	42	11	16	1
MENN .....	292	14	41	41	30	14	57	55	25	6	8	1
KVINNER .....	259	4	50	22	20	11	80	42	17	5	8	-
0203 HOLTEN .....	463	22	52	35	40	30	72	98	62	13	32	7
MENN .....	230	12	30	21	16	22	33	43	28	9	14	2
KVINNER .....	233	10	22	14	24	8	39	55	34	4	18	5
0204 AURAGATA VEST .....	406	28	46	38	37	35	89	50	53	13	13	4
MENN .....	194	16	18	19	15	19	42	25	28	7	4	1
KVINNER .....	212	12	28	19	22	16	47	25	25	6	9	3
0205 AURAGATA ØST .....	634	73	105	42	61	62	143	68	47	15	18	-
MENN .....	313	41	50	19	30	37	64	34	23	7	8	-
KVINNER .....	321	32	55	23	31	25	79	34	24	8	10	-
0206 HELSETUNET .....	377	41	58	15	30	41	72	21	18	8	25	48
MENN .....	181	19	36	13	17	20	35	9	8	2	10	12
KVINNER .....	196	22	22	2	13	21	37	12	10	6	15	36
0207 NORDMØRSVEGEN, ØS .....	252	24	29	14	29	28	53	27	25	10	11	2
MENN .....	127	14	13	9	10	16	27	15	14	3	6	-
KVINNER .....	125	10	16	5	19	12	26	12	11	7	5	2
0209 KALKEN .....	601	69	82	39	71	66	130	74	40	9	18	3
MENN .....	314	25	44	13	46	40	67	45	21	5	6	2
KVINNER .....	287	44	38	26	25	26	63	29	19	4	12	1
0210 HÅSEN .....	317	19	56	25	34	21	65	63	25	5	3	1
MENN .....	158	6	25	13	21	11	31	31	15	3	1	1
KVINNER .....	159	13	31	12	13	10	34	32	10	2	2	-



TABELL 22 (FORTS.)

I ALT	ALDER. ÅR											
	0-6	7-15	16-19	20-24	25-29	30-49	50-59	60-66	67-69	70-79	80 OG OVER	
0211 TREDAL .....	327	26	40	19	27	32	80	49	33	3	13	5
MENN .....	167	15	17	11	14	16	45	24	17	2	5	1
KVINNER .....	160	11	23	8	13	16	35	25	16	1	8	4
03 ØKSENDAL .....	496	36	74	34	50	21	101	72	38	17	34	19
MENN .....	257	22	35	17	30	13	47	40	21	7	18	7
KVINNER .....	239	14	39	17	20	8	54	32	17	10	16	12
0301 VIKLANDET .....	95	5	19	8	11	5	20	18	5	1	3	-
MENN .....	52	2	9	4	8	4	8	11	3	-	3	-
KVINNER .....	43	3	10	4	3	1	12	7	2	1	-	-
0302 ØKSENDAL .....	306	26	43	19	32	11	59	44	22	10	26	14
MENN .....	153	16	20	8	16	6	27	25	11	5	13	6
KVINNER .....	153	10	23	11	16	5	32	19	11	5	13	8
0303 JORDALSGRENDA .....	95	5	12	7	7	5	22	10	11	6	5	5
MENN .....	52	4	6	5	6	3	12	4	7	2	2	1
KVINNER .....	43	1	6	2	1	2	10	6	4	4	3	4
04 ÅLVUNDEID/ÅLVUNDFJORD	1174	126	205	70	78	86	291	93	96	29	69	31
MENN .....	602	60	100	34	45	40	158	45	46	16	38	20
KVINNER .....	572	66	105	36	33	46	133	48	50	13	31	11
0402 OPDØL .....	172	13	29	11	13	8	47	12	21	2	14	2
MENN .....	92	7	16	5	8	3	22	6	14	-	9	2
KVINNER .....	80	6	13	6	5	5	25	6	7	2	5	-
0403 ÅLVUNDEID .....	450	54	80	29	29	44	110	29	30	10	22	13
MENN .....	233	26	38	11	18	21	63	14	13	5	15	9
KVINNER .....	217	28	42	18	11	23	47	15	17	5	7	4
0404 INDRE ÅLVUNDFJORD	351	43	57	15	17	23	93	27	30	9	24	13
MENN .....	177	22	29	8	6	12	52	13	12	7	10	6
KVINNER .....	174	21	28	7	11	11	41	14	18	2	14	7
0405 YTRE ÅLVUNDFJORD	201	16	39	15	19	11	41	25	15	8	9	3
MENN .....	100	5	17	10	13	4	21	12	7	4	4	3
KVINNER .....	101	11	22	5	6	7	20	13	8	4	5	-
UOPPGITT HEIMSTAD .....	14	3	2	-	4	-	4	-	-	-	1	-

TABELL 23. YRKESAKTIVE 16 ÅR OG OVER, ETTER NÆRING, KJØNN OG TYPE BUSTADSTRØK/GRUNNKRINS. 1/11 1980

I ALT	JORD- BRUK, SKOG- BRUK, FISKE OG FANGST	INDU- STRI OG BERG- VERKS- DRIFT	KRAFT- OG VASS- FOR- SYNING	BYGGJE- OG ANLEGG- VERK- SEMD	VARE- HANDEL, HOTELL- OG RES- TAURANT- VERK- SEMD	TRANSPORT, LAGRING, POST OG TELE- KOMMUNI- KASJONAR	BANK-, FI- NANS- OG FORSIK- RINGSVERK- SEMD, EIGED.- DRIFT OG FORR.MESS. TENESTE- YTING	OFFENTLEG, SSOSIAL OG PRIVAT TENESTE- YTING	UOPP- GITT NÆRING	
KOMMUNEN .....	4032	395	1557	140	290	489	159	64	920	18
MENN .....	2532	231	1299	116	260	146	111	22	336	11
KVINNER .....	1500	164	258	24	30	343	48	42	584	7
TYPE BUSTADSTRØK OG KJØNN										
TETTBYGDE STRØK .....	2700	31	1237	96	155	362	106	51	655	7
MENN .....	1672	20	1019	76	135	93	73	17	234	5
KVINNER .....	1028	11	218	20	20	269	33	34	421	2
6281 GRØA .....	150	1	56	10	12	23	5	3	40	-
MENN .....	87	1	46	6	12	5	5	1	11	-
KVINNER .....	63	-	10	4	-	18	-	2	29	-
6282 HOELSAND .....	198	-	88	9	12	25	11	6	47	-
MENN .....	124	-	69	8	12	7	8	5	15	-
KVINNER .....	74	-	19	1	-	18	3	1	32	-
6283 SUNNDALSØRA .....	2352	30	1093	77	131	314	90	42	568	7
MENN .....	1461	19	904	62	111	81	60	11	208	5
KVINNER .....	891	11	189	15	20	233	30	31	360	2
SPREIDTBYGDE STRØK .....	1326	364	319	44	135	127	53	11	264	9
MENN .....	855	211	279	40	125	53	38	4	101	4
KVINNER .....	471	153	40	4	10	74	15	7	163	5
UOPPGITT BUSTADSTRØK .....	6	-	1	-	-	-	-	2	1	2
GRUNNKRINS OG KJØNN										
01 SUNNDAL .....	829	143	254	27	79	97	38	13	175	3
MENN .....	527	86	212	19	74	30	29	8	67	2
KVINNER .....	302	57	42	8	5	67	9	5	108	1
0102 GJØRA .....	103	41	16	-	11	8	10	-	17	-
MENN .....	71	24	16	-	11	6	8	-	6	-
KVINNER .....	32	17	-	-	-	2	2	-	11	-
0103 MUSGJERD .....	46	22	7	-	9	3	1	-	4	-
MENN .....	32	13	7	-	9	1	-	-	2	-
KVINNER .....	14	9	-	-	-	2	1	-	2	-
0104 FALE .....	96	36	20	5	5	7	2	1	20	-
MENN .....	59	20	17	3	5	3	2	1	8	-
KVINNER .....	37	16	3	2	-	4	-	-	12	-
0106 GRØA SYD .....	175	8	63	11	14	25	7	4	43	-
MENN .....	104	6	51	7	14	7	6	2	11	-
KVINNER .....	71	2	12	4	-	18	1	2	32	-
0107 GRØA NORD .....	87	19	23	-	7	10	2	-	24	2
MENN .....	55	12	16	-	6	2	2	-	15	2
KVINNER .....	32	7	7	-	1	8	-	-	9	-
0108 HOELSAND .....	209	7	88	9	13	25	11	7	48	1
MENN .....	130	4	69	8	13	7	8	5	16	-
KVINNER .....	79	3	19	1	-	18	3	2	32	1
0109 MÅLE .....	39	5	14	1	4	8	-	1	6	-
MENN .....	24	4	14	-	3	2	-	-	1	-
KVINNER .....	15	1	-	1	1	6	-	1	5	-
0110 FURU .....	74	5	23	1	16	11	5	-	13	-
MENN .....	52	3	22	1	13	2	3	-	8	-
KVINNER .....	22	2	1	-	3	9	2	-	5	-
02 SUNDALSØRA .....	2374	39	1096	79	132	315	90	43	573	7
MENN .....	1474	24	907	64	112	81	60	12	209	5
KVINNER .....	900	15	189	15	20	234	30	31	364	2
0201 PRESTHAGEN SYD, ØST .....	272	7	109	8	17	24	15	5	86	1
MENN .....	171	6	93	6	16	4	11	1	33	1
KVINNER .....	101	1	16	2	1	20	4	4	53	-
0202 PRESTHAGEN, VEST .....	340	6	139	9	20	56	8	5	96	1
MENN .....	206	4	114	8	18	16	6	-	39	1
KVINNER .....	134	2	25	1	2	40	2	5	57	-
0203 HOLTEN .....	265	1	100	10	19	43	7	10	74	1
MENN .....	149	1	82	9	14	13	3	5	21	1
KVINNER .....	116	-	18	1	5	30	4	5	53	-
0204 AURAGATA VEST .....	230	2	122	3	14	29	10	2	47	1
MENN .....	142	1	102	1	10	6	7	1	13	1
KVINNER .....	88	1	20	2	4	23	3	1	34	-
0205 AURAGATA ØST .....	310	5	183	2	6	46	12	3	52	1
MENN .....	195	2	153	2	5	6	6	1	19	1
KVINNER .....	115	3	30	-	1	40	6	2	33	-
0206 HELSETUNET .....	153	4	54	2	12	16	7	6	52	-
MENN .....	97	4	43	2	11	8	5	3	21	-
KVINNER .....	56	-	11	-	1	8	2	3	31	-
0207 NORDMØRSVEGEN, ØST .....	142	1	57	2	10	26	8	3	35	-
MENN .....	84	-	44	1	7	13	3	-	16	-
KVINNER .....	58	1	13	1	3	13	5	3	19	-
0209 KALKEN .....	306	3	174	6	16	36	5	3	62	1
MENN .....	210	2	153	5	15	6	5	-	24	-
KVINNER .....	96	1	21	1	1	30	-	3	38	1

TABELL 23 (FORTS.)

I ALT	JORD- BRUK, SKOG- BRUK, FISKE OG FANGST	INDU- STRI OG BERG- VERKS- DRIFT	KRAFT- OG VASS- FOR- SYNING	BYGGJE- OG ANLEGG- VERK- SEMD	VARE- HANDEL, HOTELL- OG RES- TAURANT- VERK- SEMD	TRANSPORT, LAGRING, POST OG TELE- KOMMUNI- KASJONAR	BANK-, FI-	OFFENTLEG, SOSIAL OG PRIVAT TENESTE- YTING	UOPP- GITT NERING	
							NANS- OG FORSIK- RINGSVERK- SEMD, EIGED.- DRIFT OG FORR.MESS. TENESTE- YTING			
0210 HÅSEN .....	168	-	101	8	6	18	11	1	22	1
MENN .....	104	-	80	4	4	2	7	-	7	-
KVINNER .....	64	-	21	4	2	16	4	1	15	1
0211 TREDAL .....	188	10	57	29	12	21	7	5	47	-
MENN .....	116	4	43	26	12	7	7	1	16	-
KVINNER .....	72	6	14	3	-	14	-	4	31	-
03 ØKSENDAL .....	257	83	53	17	21	19	14	-	48	2
MENN .....	166	47	46	16	19	7	11	-	20	-
KVINNER .....	91	36	7	1	2	12	3	-	28	2
0301 VIKLANDET .....	46	2	13	11	6	4	4	-	6	-
MENN .....	35	1	10	10	5	2	4	-	3	-
KVINNER .....	11	1	3	1	1	2	-	-	3	-
0302 ØKSENDAL .....	155	65	26	2	9	13	5	-	35	-
MENN .....	93	38	23	2	8	5	3	-	14	-
KVINNER .....	62	27	3	-	1	8	2	-	21	-
0303 JORDALSGRENDA .....	56	16	14	4	6	2	5	-	7	2
MENN .....	38	8	13	4	6	-	4	-	3	-
KVINNER .....	18	8	1	-	-	2	1	-	4	2
04 ÅLVUNDEID/ÅLVUNDFJORD	566	130	153	17	58	58	17	6	123	4
MENN .....	360	74	133	17	55	28	11	1	39	2
KVINNER .....	206	56	20	-	3	30	6	5	84	2
0402 DPDØL .....	96	16	21	1	16	16	1	-	25	-
MENN .....	55	7	18	1	14	7	-	-	8	-
KVINNER .....	41	9	3	-	2	9	1	-	17	-
0403 ÅLVUNDEID .....	210	65	59	4	17	16	8	5	33	3
MENN .....	143	38	56	4	16	11	6	1	10	1
KVINNER .....	67	27	3	-	1	5	2	4	23	2
0404 INDRE ÅLVUNDFJORD	167	24	51	10	10	22	5	1	43	1
MENN .....	101	15	41	10	10	8	3	-	13	1
KVINNER .....	66	9	10	-	-	14	2	1	30	-
0405 YTRE ÅLVUNDFJORD	93	25	22	2	15	4	3	-	22	-
MENN .....	61	14	18	2	15	2	2	-	8	-
KVINNER .....	32	11	4	-	-	2	1	-	14	-
UOPPGITT HEIMSTAD .....	6	-	1	-	-	-	-	2	1	2

TABELL 24. TALET PÅ PRIVATHUSHALD MED UTVALDE KJENNETEIKN FOR BUSTADSTANDARD, OG DISPONERING AV PERSONBIL. BUSTADSTRØK/GRUNNKRINS. 1/11 1980

	ALLE	WC I BUSTADEN	WC UTANFOR BUSTADEN	ANNA BAD I DO	BAD I BUSTADEN	TELEFON I BUSTADEN	PIPE I BUSTADEN	BU- STADEN BYGD ETTER 1945	HUSHALD- ET EIG BUSTADEN	KJØKKEN 6 KVM OG OVER I BUSTADEN	HUSHALD- ET DISPO- NERER BIL
KOMMUNEN .....	2608	2353	50	121	2363	1576	2265	1985	1964	2157	1945
TYPE BUSTADSTRØK											
TETTBYGDE STRØK .....	1719	1649	15	12	1648	952	1418	1556	1337	1410	1320
6281 GRØA .....	100	96	1	2	94	73	97	82	85	94	77
6282 HOELSAND .....	113	111	1	-	112	55	91	112	91	102	104
6283 SUNNDALSØRA .	1506	1442	13	10	1442	824	1230	1362	1161	1214	1139
SPREIDTBYGDE STRØK .	884	701	35	109	712	623	846	426	624	744	622
UOPPGITT BUSTADSTRØK	5	3	-	-	3	1	1	3	3	3	3
GRUNNKRINS											
01 SUNNDAL .....	537	460	16	48	462	357	501	333	408	475	408
0102 GJØRA .....	81	48	1	27	50	64	77	18	45	63	45
0103 MUSGJERD .....	31	24	3	4	27	19	30	7	20	25	19
0104 FALE .....	63	46	7	8	44	45	61	17	47	55	45
0106 GRØA SYD .....	121	113	1	4	111	87	117	92	99	111	93
0107 GRØA NORD ...	53	47	-	5	46	38	52	35	43	48	40
0108 HOELSAND .....	116	114	1	-	115	58	94	113	94	105	107
0109 MÆLE .....	29	26	2	-	27	19	29	18	23	27	24
0110 FURU .....	43	42	1	-	42	27	41	33	37	41	35
02 SUNNDALSØRA .....	1525	1451	13	17	1451	836	1246	1368	1174	1226	1151
0201 PRESTHAGEN SY	154	146	-	4	144	92	142	140	135	131	129
0202 PRESTHAGEN,VE	167	159	2	-	162	120	165	158	143	150	149
0203 HOLTEN .....	167	162	1	-	158	125	164	150	127	139	127
0204 AURAGATA VEST	146	140	2	-	141	89	117	123	102	119	114
0205 AURAGATA ØST	228	221	-	-	222	81	110	215	201	181	153
0206 HELSETUNET ..	113	112	-	-	113	51	111	108	86	93	83
0207 NORDMØRSVEGEN	113	100	7	1	105	53	73	81	64	68	75
0209 KALKEN .....	230	219	-	4	218	84	165	210	183	168	161
0210 HÅSEN .....	89	86	-	1	87	63	86	87	68	75	71
0211 TREDAL .....	118	106	1	7	101	78	113	96	65	102	89
03 ØKSENDAL .....	172	128	12	24	131	135	165	65	107	141	117
0301 VIKLANDET ...	30	24	1	3	25	23	27	17	13	22	25
0302 ØKSENDAL .....	107	86	5	11	85	86	103	38	71	91	76
0303 JORDALSGRENDA	35	18	6	10	21	26	35	10	23	28	16
04 ÅLVUNDEID/ÅLVUNDF	369	311	9	32	316	247	352	216	272	312	266
0402 OPDØL .....	52	45	1	6	43	37	51	31	43	45	42
0403 ÅLVUNDEID ...	137	117	1	14	116	87	131	87	94	118	106
0404 INDRE ÅLVUNDF	118	96	5	9	101	83	114	67	85	102	82
0405 YTRE ÅLVUNDFJ	62	53	2	3	56	40	56	31	50	47	36
UOPPGITT HEIMSTAD ..	5	3	-	-	3	1	1	3	3	3	3



OVERSYN SOM VISER KVA FOR KOMMUNE OG FOLKETELJINGSKRINS 1)  
GRUNNKRINSANE I 1980 HØYRDE TIL VED FOLKE- OG BUSTADTELJINGA I 1970

GRUNNKRINS 1980	KOMM 1970	---FOLKETELJINGSKRINS 1970---	
		HEIL KRINS	DEL AV KRINS
0101 GRØVUDALEN	1563		IKKJE BUSETNAD
0102 GJØRA	1563	1	
0103 MUSGJERD	1563	2	
0104 FALE	1563	3	
0105 GRØDALEN	1563		IKKJE BUSETNAD
0106 GRØA SYD	1563		4
0107 GRØA NORD	1563		4
0108 HOELSAND	1563		5
0109 MÆLE	1563		5
0110 FURU	1563		5-7
0201 PRESTHAGEN SYD, ØST	1563		6
0202 PRESTHAGEN, VEST	1563		6
0203 HOLTEN	1563		6
0204 AURAGATA VEST	1563		6
0205 AURAGATA ØST	1563		6
0206 HELSFTUNET	1563		6
0207 NORDMØRSVEGEN, ØST	1563		6
0208 INDUSTRIOMRÅDE	1563		IKKJE BUSETNAD
0209 KALKEN	1563		6
0210 HÅSEN	1563		6
0211 TREDAL	1563		6-7
0212 TORBUDALEN	1563		IKKJE BUSETNAD
0301 VIKLANDET	1563		7
0302 ØKSENDAL	1563		8
0303 JORDALSGRENDA	1563		8
0401 INNERDAL	1563		IKKJE BUSETNAD
0402 OPDØL	1563		9
0403 ÅLVUNDEID	1563		9
0404 INDRE ÅLVUNDFJORD	1563	10	
0405 YTRE ÅLVUNDFJORD	1563	11	

1) OVERSIKTA ER FØREBELS OG KAN INNEHALDE FEIL. ENDELEG UTGÅVE VIL LIGGJE FØRE I EIGE DOKUMENTASJONSHEFTE: "GRUNNKRETSE OG TETTSTEDER. DOKUMENTASJON 1980".



# 1563 SUNNDAL

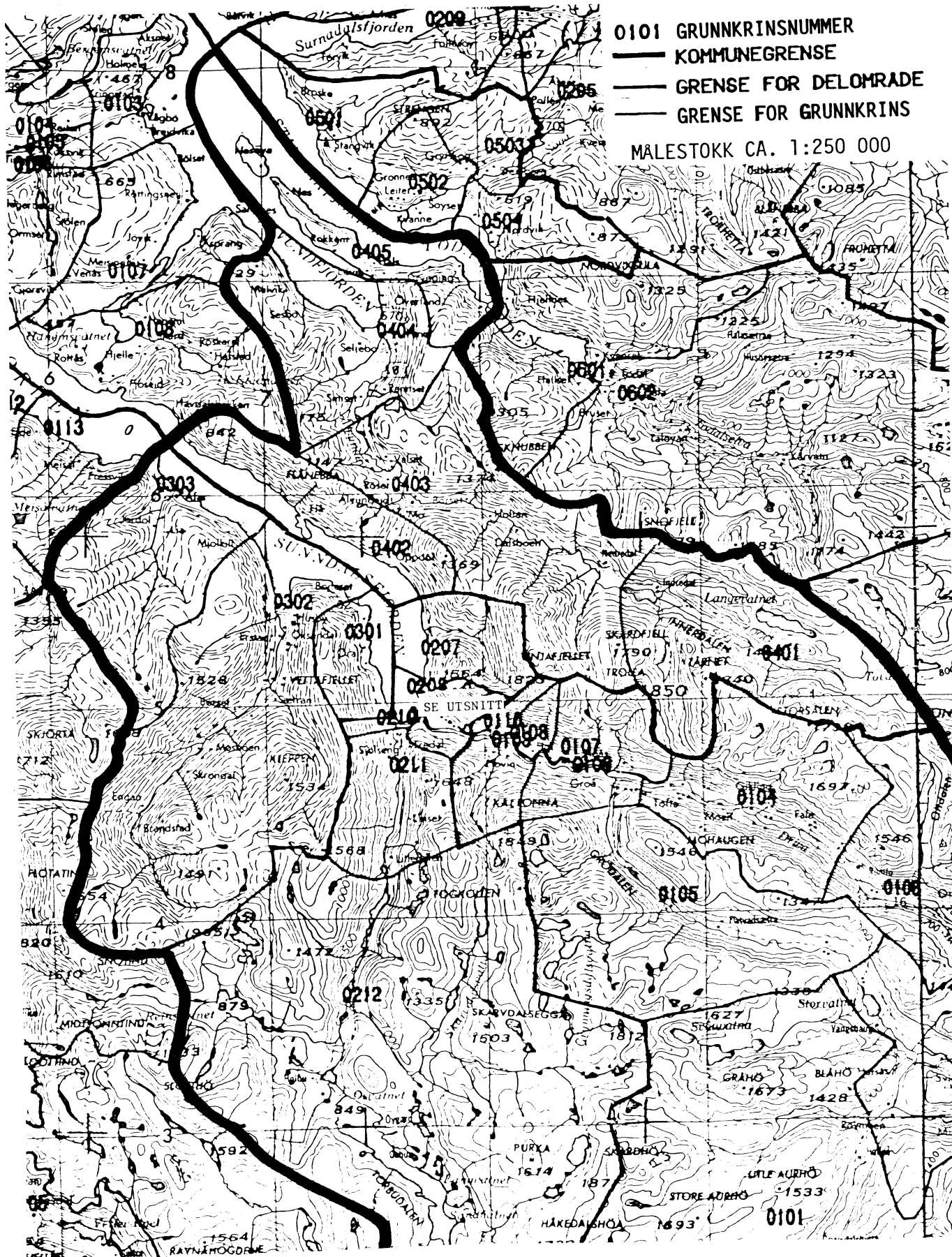



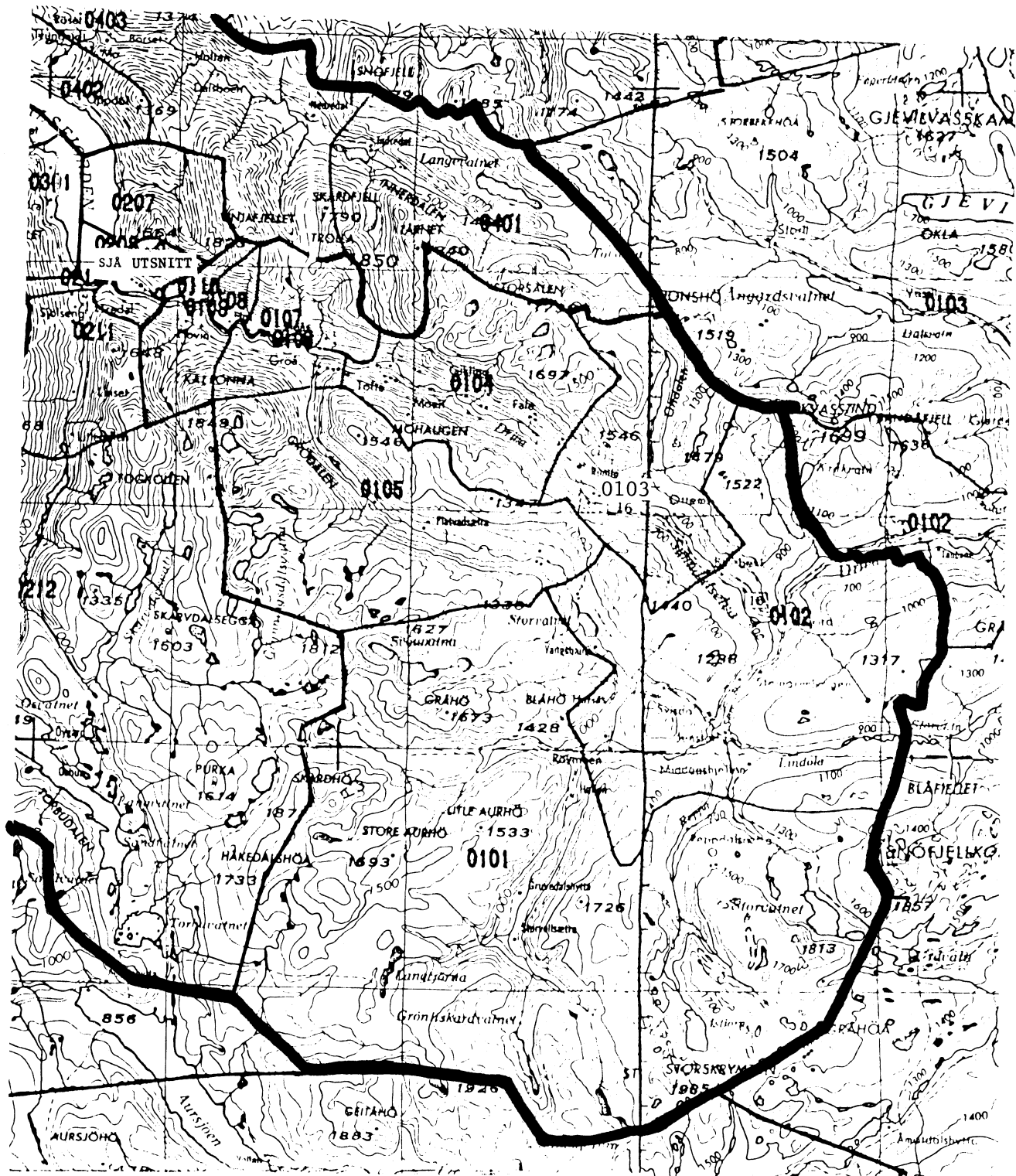

# UTSNITT AV KRINSKART

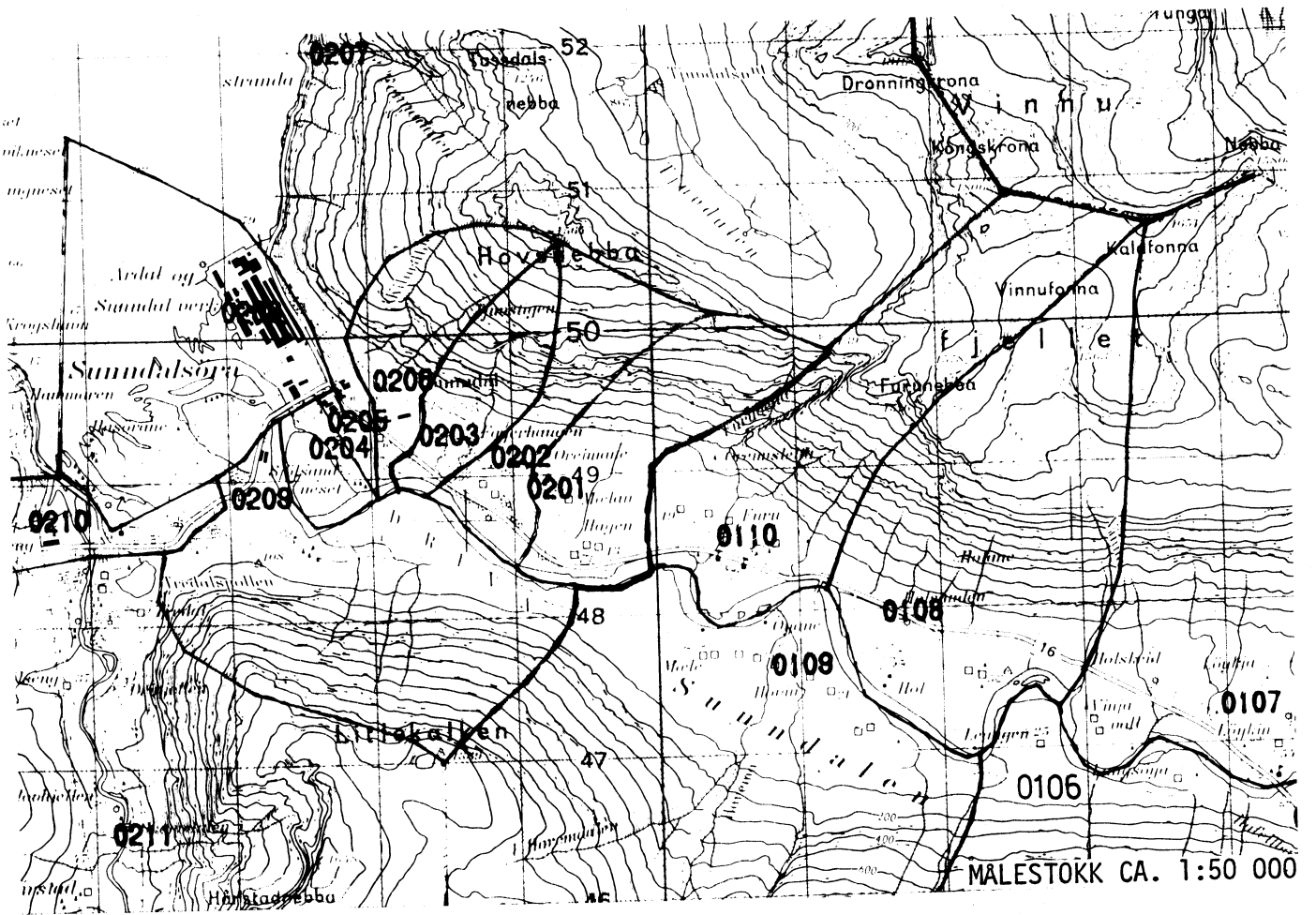



## AVGRENSING AV SUNNDALSØRA TETTSTAD

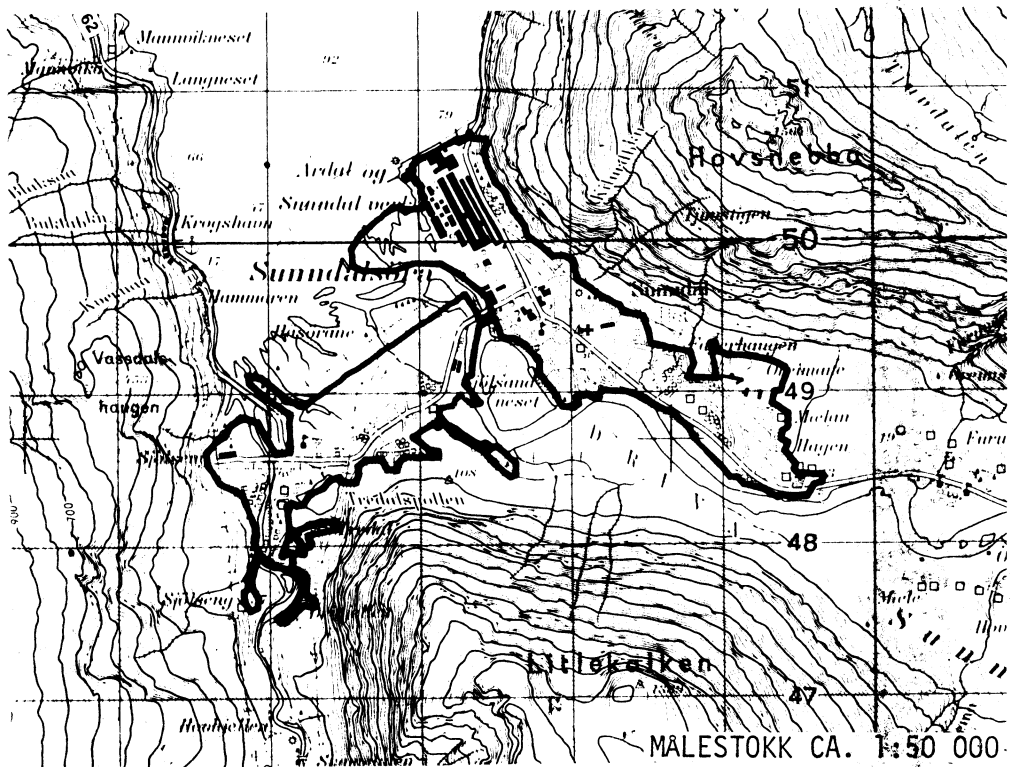

## AVGRENSING AV HOELSAND TETTSTAD

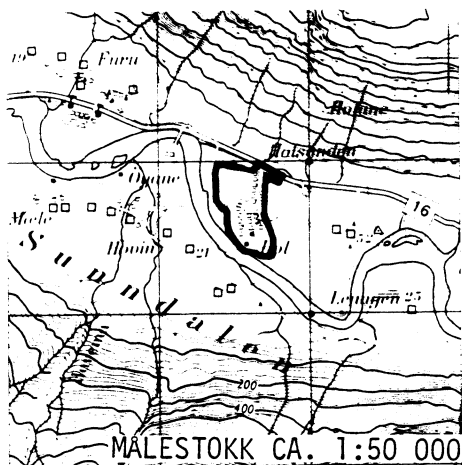

## AVGRENSING AV GRØA TETTSTAD

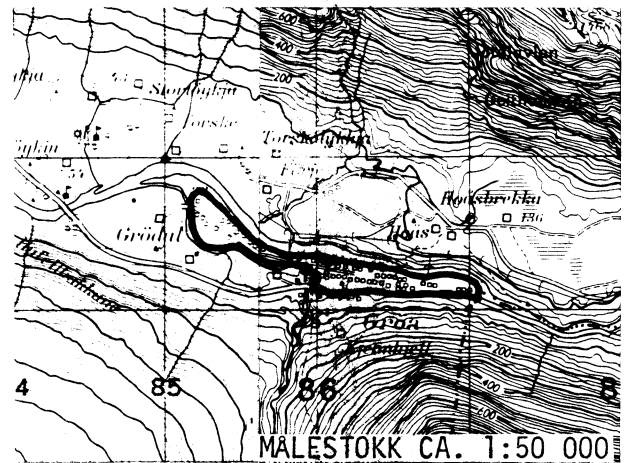

Med samtykke frå Norges geografiske oppmåling er NGOs kartmateriale brukt som kartgrunnlag.



# Personskjema

## Folke- og bustadteljing 1980

Undergitt  
teieplikt

Statistisk  
Sentralbyrå  
Folke-  
teljingskontoret

Send skjemaet tilbake i svarkonvolutten  
som mottakaren av bustadskjemaet  
har fått.

Lovheimel:

Stortingsvedtak av 16. november 1978, med heimel i lov nr. 2 av 25. april 1907.

SET KRYSS SLIK:

IKKJE SLIK:

BRUK HELST  
BLYANT ELLER  
BLÅ/SVART  
KULEPENN.

H

**1. Kven bur De saman med i husværet?** Rettlegginga fortel kva vi meiner med eit husvære.  
Set fleire kryss om nødvendig.

- |  |  |
|--|--|
| 1 <input type="checkbox"/> Ingen   | 4 <input type="checkbox"/> Dotter, son   |
| 2 <input type="checkbox"/> Ektemake  | 5 <input type="checkbox"/> Mor, far  |
| 3 <input type="checkbox"/> Person eg er forlova med,<br>eller lev saman med<br>(utan formelt ekteskap) | 6 <input type="checkbox"/> Sysken, svigerforeldre, barnebarn,<br>svoger, svigerinne, svigerbarn, tante,<br>onkel, nevø, niese, besteforeldre |
|  | 7 <input type="checkbox"/> Andre personar  |

**2. Kva for trussamfunn er De tilslutta?**

- |                            |  |
|----------------------------|--|
| 1 <input type="checkbox"/> | Den norske kyrkja<br>(statskyrkja)       |
| 2 <input type="checkbox"/> | Trussamfunn utanfor<br>Den norske kyrkja |
| 3 <input type="checkbox"/> | Ikkje tilslutta noko<br>trussamfunn      |

**3. Utanlandsk utdanning.**

Dette spørsmålet skal berre dei svare på som har teke utdanning utanfor Noreg.  
Dei som budde i Noreg i 1970 skal ikkje føre opp utanlandsk utdanning teke før 1970.

**Før opp viktigaste utdanninga, i kva for land ho er fullført, og kor lang skolegang De har i utlandet.**

Utdanning .....

Land .....

Samla skolegang i utlandet (talet på år) .....

**4. Kva var viktigaste kjelda Dykkar til livsopphald i året frå 1. nov. -79 til 31. okt. -80?**

Set berre eitt kryss

- |                            |   |
|----------------------------|---|
| 1 <input type="checkbox"/> | Inntekta frå eige arbeid, eller arbeidet til andre personar (t.d. ektemake, foreldre) |
| 2 <input type="checkbox"/> | Verneplikts-/sivilteneste   |
| 3 <input type="checkbox"/> | Pensjon, trygd  |
| 4 <input type="checkbox"/> | Stipend, lån, formue, føderåd, leigeinntekt eller anna formuesinntekt                 |

**5. Utførte De inntektsgivande arbeid i minst 100 timar i året frå 1. nov. -79 til 31. okt. -80?**

Arbeid som ein familiemedlem gjer i ei familiebedrift (t.d. gardsbruk, butikk) blir og rekna som inntektsgivande arbeid.

- |                            |    |                            |     |
|----------------------------|----|----------------------------|-----|
| 1 <input type="checkbox"/> | Ja | 2 <input type="checkbox"/> | Nei |
| Sjå rettlegginga.          |    |                            |     |

**Spørsmål 6 - 15 gjeld inntektsgivande arbeid. Berre dei som har svart "Ja" på spørsmål 5 skal svare på desse.**

**6. Før opp namn og adresse på den arbeidsstaden (bedrifta) der De utførte inntektsgivande arbeid lengst tid i året frå 1. nov. -79 til 31. okt. -80.** Med bedrift meiner vi t.d. butikk, kontor, gardsbruk, fabrikk e.l. Sjå rettlegginga

Namn .....

Adresse .....

Poststad .....

**7. Gjer greie for verksemda på denne arbeidsstaden så nøye som råd er.** Skriv t.d. jordbruk, produksjon av møbel, leigebiltransport, bokhandel, sal av bilar e.l.

Verksemd: .....

**8. Kva for yrke (tittel) hadde De på denne arbeidsstaden?** Skriv t.d. heimhjelp, rørleggjar, sjukepleiar, damefrisør, reklamekonsulent, platearbeidar, reingjeringshjelp e.l.

Yrke: .....

**9. Korleis er /var De knytt til arbeidsstaden De har nemnt i spørsmål 6?**

- |                            |  |
|----------------------------|--|
| 1 <input type="checkbox"/> | Som fast eller mellombels tilsett                |
| 2 <input type="checkbox"/> | Som sjølvstendig (eigar)                         |
| 3 <input type="checkbox"/> | Som familiemedlem utan fast løn i familiebedrift |

**10. Kor mange timar inntektsgivande arbeid utførte De i året frå 1. nov. -79 til 31. okt. -80?** Ta med alt inntektsgivande arbeid De utførte i heile perioden.

- |                            |                        |                            |                                |
|----------------------------|------------------------|----------------------------|--------------------------------|
| 1 <input type="checkbox"/> | 100 - 499 arbeidstimar | 3 <input type="checkbox"/> | 1000 - 1299 arbeidstimar       |
| 2 <input type="checkbox"/> | 500 - 999 arbeidstimar | 4 <input type="checkbox"/> | 1300 arbeidstimar eller fleire |

H

**11. Kor mange timar inntektsgivande arbeid utførte De i veka 25. - 31. okt.?**

- |                            |   |                            |               |                            |                       |
|----------------------------|---|----------------------------|---------------|----------------------------|-----------------------|
| 1 <input type="checkbox"/> | Ingen, arbeidde ikkje denne veka  | 2 <input type="checkbox"/> | 1 - 9 timar   | 4 <input type="checkbox"/> | 20 - 29 timar         |
|                            | Arbeidde De ikkje denne veka, skal De ikkje fylle ut resten av skjemaet | 3 <input type="checkbox"/> | 10 - 19 timar | 5 <input type="checkbox"/> | 30 timar eller fleire |

**12. Kvar møtte De på arbeid i veka 25. - 31. okt.?**

- |                                  |   |                            |   |
|----------------------------------|---|----------------------------|---|
| 1 <input type="checkbox"/>       | Eg møtte fast på same arbeidsstaden/adressa som eg har ført opp på spørsmål 6 | 3 <input type="checkbox"/> | Eg møtte på ulike stader denne veka   |
| 2 <input type="checkbox"/>       | Eg møtte fast på ein annan stad   |                            | Møtte De på ulike stader denne veka, skal De ikkje fylle ut resten av skjemaet. |
| (Skriv namnet på kommunen) ..... |   |                            |   |

**13. Kor ofte reiste eller gjekk De frå heimstaden Dykkar til arbeidsstaden i veka 25. - 31. okt.?** Sjå rettlegginga.

- |                            |              |                            |                                    |
|----------------------------|--------------|----------------------------|------------------------------------|
| 1 <input type="checkbox"/> | 1 gong       | 3 <input type="checkbox"/> | 4 gonger eller fleire              |
| 2 <input type="checkbox"/> | 2 - 3 gonger | 4 <input type="checkbox"/> | Var ikkje på heimstaden denne veka |

**14. Kor lang tid brukte De til vanleg frå heimstaden Dykkar til arbeidsstaden (ein veg) i veka 25. - 31. okt.?**

- |                            |              |                            |                    |
|----------------------------|--------------|----------------------------|--------------------|
| 1 <input type="checkbox"/> | 0 - 14 min.  | 3 <input type="checkbox"/> | 30 - 44 min.       |
| 2 <input type="checkbox"/> | 15 - 29 min. | 4 <input type="checkbox"/> | 45 min. eller meir |

**15. Kva for transportmiddel brukte De til vanleg frå heimstaden til arbeidsstaden (ein veg) i veka 25. - 31. okt.?** Set fleire kryss om nødvendig.

- |                            |      |                            |                    |                            |   |
|----------------------------|------|----------------------------|--------------------|----------------------------|---|
| 1 <input type="checkbox"/> | Bil  | 3 <input type="checkbox"/> | Tog, trikk, T-bane | 5 <input type="checkbox"/> | Brukte sykkel. Gjekk i meir enn 10 min. |
| 2 <input type="checkbox"/> | Buss | 4 <input type="checkbox"/> | Båt                | 6 <input type="checkbox"/> | Anna                                    |



## Bustadskjema

## Folke- og bustadteljing 1980

Undergitt  
teieplikt

 Statistisk  
Sentralbyrå  
Folke-  
teljingskontoret

Lovheimel

Stortingsvedtak av 16. november 1978, med heimel i lov nr. 2 av 25. april 1907

 For kvart husvære skal det nyttast berre  
ein svarkonvolutt. Alle personskjema og det utfylte  
bustadskjemaet skal sendast samla i svarkonvolutten.
SET KRYSS SLIK: IKKJE SLIK: 
 BRUK HELST  
BLYANT ELLER  
BLÅ/SVART  
KULEPENN.

H

1. Har andre som bur i husværet fått bustadskjema?

1  Nei 2  Ja

Les teksten under midten på skjemaet før De held fram.

2. Kor mange rom på 6m<sup>2</sup> eller meir er det i husværet?

Ta ikkje med kjøkken, bad og gang

<input type="checkbox"/> 1 rom	<input type="checkbox"/> 5 rom
<input type="checkbox"/> 2 rom	<input type="checkbox"/> 6 rom
<input type="checkbox"/> 3 rom	<input type="checkbox"/> 7 rom
<input type="checkbox"/> 4 rom	<input type="checkbox"/> 8 rom eller fleire

3. Kor stort er husværet, målt i kvadratmeter?

1 <input type="checkbox"/> Under 30m <sup>2</sup>	5 <input type="checkbox"/> 60-79m <sup>2</sup>
2 <input type="checkbox"/> 30-39m <sup>2</sup>	6 <input type="checkbox"/> 80-99m <sup>2</sup>
3 <input type="checkbox"/> 40-49m <sup>2</sup>	7 <input type="checkbox"/> 100-129m <sup>2</sup>
4 <input type="checkbox"/> 50-59m <sup>2</sup>	8 <input type="checkbox"/> 130m <sup>2</sup> eller meir

4. Kva slags eige-/leigeforhold er det til husværet?

Set berre eitt kryss.

1 <input type="checkbox"/> Eg/vi eig det gjennom burettslag, aksjeselskap e.l.	3 <input type="checkbox"/> Eg/vi leiger det ved vanleg leigekontrakt
2 <input type="checkbox"/> Eg/vi eig det aleine eller saman med andre	4 <input type="checkbox"/> Eg/vi leiger det gjennom arbeidet (tenestebustad)
<input type="checkbox"/>	5 <input type="checkbox"/> Eg/vi leiger det ei viss avgrensa tid
<input type="checkbox"/>	6 <input type="checkbox"/> Eg/vi leiger det på andre vilkår enn dei som er nemnde ovanfor

5. Kor stort kjøkken er det i husværet?

1 <input type="checkbox"/> Kjøkkenet er 6m <sup>2</sup> eller større	3 <input type="checkbox"/> Det er ikkje kjøkken i husværet
2 <input type="checkbox"/> Kjøkkenet er mindre enn 6m <sup>2</sup>	

6. Kva slags WC/do har dei som bur i husværet tilgjenge til?

1 <input type="checkbox"/> Vassklosett i husværet	2 <input type="checkbox"/> Vassklosett utanfor husværet	3 <input type="checkbox"/> Annan do
---	---	-------------------------------------

7. Kva er viktigaste kjelda for oppvarming av husværet?

1 <input type="checkbox"/> Sentralvarme (radiatorar e.l.)	3 <input type="checkbox"/> Omnar for flytande brensel (olje, parafin e.l.)
2 <input type="checkbox"/> Elektriske omnar, varmekablar e.l.	4 <input type="checkbox"/> Omnar for fast brensel (ved, koks e.l.)

## Spørsmål 8 - 15 nedanfor skal De og svare på

 Dersom det er motteke eitt bustadskjema i husværet, fyller De det ut og sender det tilbake i svarkonvolutten saman med alle personskjema.

Dersom fleire i husværet har motteke bustadskjema og svarkonvolutt, så gjer følgjande:

1. Ta kontakt med den (dei) andre som har motteke bustadskjema.
2. Fyll ut eitt av bustadskjema.
3. Send dette skjemaet saman med dei utfylte personskjema tilbake i same svarkonvolutten.

8. Er det pipe i husværet?

1  Ja 2  Nei

9. Er det montert brenselomn eller peis i husværet?

1  Ja 2  Nei

10. Er det bad eller dusj i husværet?

1  Ja 2  Nei

11. Er det telefon i husværet?

1  Ja 2  Nei

12. Rår nokon av dei som bur i husværet over personbil?

1  Ja 2  Nei

H

13. Kva slags hus ligg husværet i? Sjå rettleiinga.

1 <input type="checkbox"/> Våningshus knytt til gardsdrift (hovudbygning, kårbustad, forpaktarbustad e.l.)	5 <input type="checkbox"/> Anna bustadbygg med mindre enn 3 etasjar
2 <input type="checkbox"/> Frittliggjande einebustad (einebustad med minst ein halv meters avstand til næraste hus)	6 <input type="checkbox"/> Blokk, leigegård eller anna bustadbygg med 3 etasjar eller meir
3 <input type="checkbox"/> Hus i kjede, rekkjehus, terrassehus eller vertikalt delt tomannsbustad	7 <input type="checkbox"/> Forretningsbygg, verkstadbygg e.l.
4 <input type="checkbox"/> Horisontalt delt tomannsbustad	8 <input type="checkbox"/> Hotell, pensjonat, aldersheim, barneheim, sjukehus, militærforlegning eller anna bygg for felleishushald

14. Når vart huset bygd?

1 <input type="checkbox"/> 1900 eller før	5 <input type="checkbox"/> 1946 - 1950
2 <input type="checkbox"/> 1901 - 1920	6 <input type="checkbox"/> 1951 - 1960
3 <input type="checkbox"/> 1921 - 1940	7 <input type="checkbox"/> 1961 - 1970
4 <input type="checkbox"/> 1941 - 1945	8 <input type="checkbox"/> 1971 - 1980

15. Kor mange husvære er det i huset? Rettleiinga fortel kva vi meiner med hus og husvære.

 1 husvære  2 husvære  3 husvære  4 husvære  5 husvære

Dersom det er 6 husvære eller fleire, før opp talet her →