

FOLKETELLINGEN 1. NOVEMBER 1960

Tellingsresultater – Tilbakegående tall – Prognoser

FORSAND
1129

STATISTISK SENTRALBYRÅ – OSLO

MERKNADER TIL KART OG TABELLER

I serien "Tellingsresultater - Tilbakegående tall - Prognoser" legger Statistisk Sentralbyrå fram de viktigste resultater fra Folketellingen 1960 for hver enkelt kommune. I tillegg har en også tatt med folketall fra tidligere tellinger og gitt en prognose over folketall og alderssammensetning for hvert 5-år fram til 1980.

Publiseringen skjer før de mest detaljerte tallene fra tellingen foreligger. Tallene i disse heftene må derfor betraktes som foreløpige.

Når det gjelder kartet og tabellene, bør en merke seg følgende:

K a r t e t

For hver herredskommune har en tatt inn et kart som først og fremst har til formål å vise oppdelingen av kommunen i tellingskretser. Hver tellingskrets har fått sitt eget nummer. Alle tettbygde strøk er skilt ut som egne tellingskretser, slik at ingen krets omfatter både tettbebyggelser og spredtbygde strøk. Den nøyaktige avgrensing av de tettbygde kretsene har det ikke vært mulig å gjengi på kartet. En har bare markert at en krets er tettbygd ved å lage en rød sirkel rundt nummeret på kretsen. På side 3 er tellingskretsene navngitt.

Tegnene på kartet har følgende betydning:

- Tykk rød strek - kommunegrense
- Tynn rød strek - tellingskretsgrense
- Tykk svart strek - kystlinje
- Tynn svart strek - elv
- Skravering markerer sjø, innsjø
- Rød sirkel rundt tellingskretsens nummer markerer at denne kretsen er tettbygd (se ovenfor)

Kommunegrensene er tegnet inn slik de var pr. 1/11 1960.

T a b e l l e n e

1. Folkemengde ved folketellingene

I tabellen over folkemengde ved folketellingene har en generelt tatt sikte på å gi tall tilbake til 1801. Tallene fra tellingene 1801 - 1865 er hentet fra publikasjonen "Folkemængdens bevægelse 1856 - 1865". Tallene fra de senere tellingene er hentet fra de respektive tellingspublikasjonene. Over et så langt tidsrom har det imidlertid skjedd så mange endringer i kommuneinndelingen at det for de fleste kommuner ikke kan gis en jamførbar

tallserie for hele perioden. For en rekke kommuner er det på side 3 gitt forskjellige tilleggsopplysninger til tabellen.

2. Endringene i folkemengden fra 1/1 1951 til 1/1 1960

Denne tabellen bygger for de første 5 årene på folketellingen pr. 1/12 1950 med årlige justeringer etter oppgaver over fødsle, døde og flyttinger. Der det har forekommet grensereguleringer, er dessuten folkemengden korrigert for folketallet i de overførte områder (ikke vist særskilt i tabellen). Pr. 1/1 1956 ble det holdt en opptelling i folkeregistrene, og de senere justeringer knytter seg til folketallet på dette tidspunkt (1/1 1956). For mange kommuner vil det være avvik mellom opptellingsresultatet pr. 1/1 1956 og det beregnede tallet for folkemengden pr. 31/12 1955. En har ikke gjort noe forsøk på å jamne ut denne differansen.

3. Folkemengden etter alder og ekteskapeleg stilling

Når Byrået, trass i sterke betenkeligheter, i denne tabellen publiserer prognosetall for de enkelte kommuner, er det fordi det har vist seg at behovet for slike prognoser er stort. En gjør imidlertid merksam på at det knytter seg flere usikkerhetsfaktorer til regionale prognoser, og da spesielt til prognoser for så små enheter som de enkelte kommuner. Tallene blir mer usikre jo lengre fram en går i tiden, og for små kommuner kan tabellen ikke gi annet enn et bilde av hovedtendensen i utviklingen. I alle tilfelle vil Byrået sterkt tilrå at tallene brukes med stor forsiktighet.

Særlig vanskelig er det selvsagt å forutsi flyttingene til og fra kommunene. Når det ikke er sagt noe annet på side 3, har Byrået her for hver kommune bygd på flyttetilbøyeligheten i de enkelte aldersklasser i årene 1957-1959. Så snart det viser seg at flyttingene til eller fra en kommune endrer seg i forhold til årene 1957-1959, må dette tas i betraktning når prognosene skal brukes. For fødslene gjelder liknende forhold, og tallene for de yngste aldersklassene må derfor også brukes med forsiktighet. Byrået vil alltid stå til tjeneste med opplysninger som har betydning for vurderingen av prognosen.

4. Leiligheter og bosatte i tetthetsgrupper

Gruppene i denne tabellen har følgende betydning:

Gruppe 1: Leiligheter med minst 3 rom flere enn tallet på personer.

Gruppe 2: Leiligheter med høyst 1 person pr. rom.

Gruppe 3: Leiligheter med over 1, men høyst 2 personer pr. rom.

Gruppe 4: Leiligheter med over 2, men høyst 3 personer pr. rom.

Gruppe 5: Leiligheter med over 3 personer pr. rom.

1129 Forsand

Navnene på tellingskretsene (jfr. kart og siste tabell)

Krets nr.	Navnet på kretsen
1	Kålahygda
2	Songesand
3	Lysesbotn
4	Slane
5	Forsand
6	Høle
7	Høpedal
8	Frafjord
9	Birdal
10	Gilja
11	Nyrkjedal

Merknader til tabellen "Folkemengde ved folketellingene"

I 1871 ble Høgsfjord herred delt i to herreder, Høle og Fossan (senere Forsand). I tabellen på side 5 gjelder tallet for 1865 Fossan sogn i Høgsfjord herred.

Høgsfjord ble et herred i 1865 ved deling av Strand herred i Strand og Høgsfjord. Folketallet i Strand var i 1801-1865 (for 1865 gjelder tallet Høgsfjord herred):

<u>1801</u>	<u>1815</u>	<u>1825</u>	<u>1835</u>	<u>1845</u>	<u>1855</u>	<u>1865</u>
2 432	2 719	3 330	3 795	4 322	4 951	3 203

1129 FORSAND

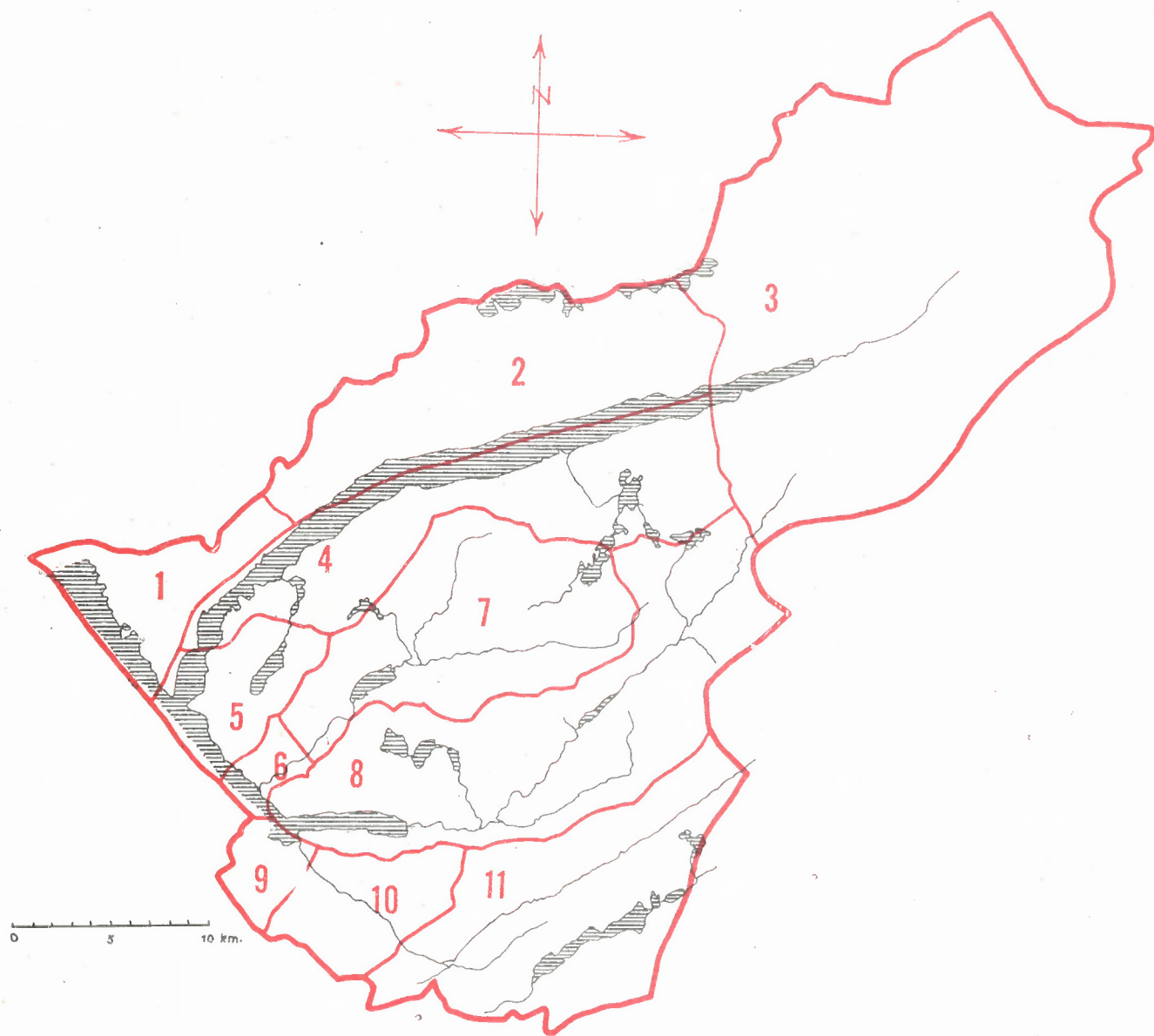

1129 FORSAND

PERSONER 15 ÅR OG MER ETTER KJØNN, SOS. ST., NÆRING OG STILLING

	I ALT	MENN	KVINNER	SELV- STENDIGE	FAM.- ARB.	AN- SATTE
MED YRKE - ETTER NÆRING	588	519	69	283	55	250
JORDBRUK	238	272	16	231	49	8
SKOGBRUK OG JAKT	1	1				1
FISKE M. V.	12	12		12		
HVALFANGST						
BERGVERKSDRIFT M. V.	5	5				5
INDUSTRI	65	49	16	21	1	43
BYGGE- OG ANLEGGSVIRKS.	73	70	3	4	1	68
KRAFT- OG VANNFORSYNING	41	41				41
VAREHANDEL	22	15	7	8	2	12
FINANSINSTITUSJONER						
ETENDOMSDRIFT						
SJØTRANSPORT	17	16	1	3	2	12
ANNEN SAMFERDSEL	12	7	5	3		9
OFF. ADM. OG FORSVAR	12	11	1			12
OFF. OG PR. TJENESTEYTING	26	20	6	1		25
PERSONLIG TJENESTEYTING	14		14			14
UOPPGITT						
MED YRKE - ETTER STILLING	588	519	69	283	55	250
FAGFUNKSJONÆRER	23	17	6	1		22
ADMINISTRASJONSFUNKSJ.	4	4		1		3
KONTORFUNKSJONÆRER	4	2	2			4
SALGSFUNKSJONÆRER	22	15	7	8	2	12
JORDBRUKERE OG FISKERE	501	285	16	243	49	9
GRUVEARB., FJELLBORERE M.V.						
I TRANSPORTARBEID	53	28	5	6	2	25
TILVIRKINGSARBEIDERE	183	168	15	24	2	157
I SERVICEARBEID	18		18			18
MILITÆRE OG UOPPGITT ST.						
UTEN YRKE	620	319	501			
HUSMØDRE	364		364			
ANDRE FAM.MEDL. M/HUSARB.	58		58			
RENTENISTER, PENSJ. M. V.	140	89	51			
FORSØRGEDE	58	30	28			

TOTAL FOLKEMENGDE ETTER KJØNN, ØKONOMISK AKTIVITET OG FORSØRGERS NÆRING

	I ALT	M	K	INN- TEKTS- TAKERE	IKKE-INNTEKTSTAKERE		
					HUSMØDRE	BARN	ANDRE
JORD- OG SKOGBRUK	742	410	330	293	166	235	43
FISKE OG FANGST	29	17	12	12	5	9	3
INDUSTRI M. V.	486	261	225	184	103	165	34
FORRETNINGSVIRKS.	42	19	23	22	9	9	2
SAMFERDSEL	60	33	27	30	10	15	5
TJENESTEYTING	112	51	61	53	22	34	3
FORMUE, PENSJ. M.V.	200	91	109	140	47	2	11
UOPPGITT	13	8	5		2	1	10
I ALT	1684	892	792	734	364	470	116

1129 FORSAND

LEILIGHETER ETTER TALLET PÅ BOSATTE OG ROM, INKL. KJØKKEN

BOSATTE	1 ROM	2 ROM	3 ROM	4 ROM	5 ROM	6 ROM	7 ROM	8 ROM	9 ROM	OVER 9 R.	LEIL. I ALT	ROM I ALT
1	5	4	13	11	14	9	5	1	3	1	66	305
2		2	12	24	21	23	13	4	1		100	511
3		1	5	11	24	22	14	13	1	6	97	591
4		2	8	12	19	14	12	7	2	1	77	426
5		2	1	7	18	9	9	5	3	2	56	330
6				4	10	9	6	8			37	226
7			2	1	2	4	2	8	1	3	23	161
8				1	2	5	2		1		11	67
9						1					1	6
10 OG OVER					1	1		1		1	4	29
LEIL. I ALT	5	11	41	71	111	97	63	47	12	14	472	2652
PERS. I ALT	5	29	103	214	394	364	232	217	46	67	1671	

HUSHOLDNINGER ETTER TALLET PÅ BOSATTE OG ROM, INKL. KJØKKEN

BOSATTE	1 ROM	2 ROM	3 ROM	4 ROM	5 ROM	6 ROM	7 ROM	8 ROM	9 ROM	OVER 9 R.	HUSH. I ALT	ROM I ALT
1	7	4	14	11	15	9	5	1	3	1	70	314
2	2	4	16	27	20	23	13	4	1		110	536
3		2	5	12	25	22	14	13	1	6	100	602
4	1	3	8	16	18	14	11	7	2	1	81	433
5		3	1	7	17	8	8	5	3	2	54	314
6				4	8	9	5	7			33	201
7			2	1	1	4	2	8	1	3	22	156
8				1	2	4	2		1		10	61
9						1					1	6
10 OG OVER					1	1		1		1	4	29
HUSH. I ALT	10	16	46	79	107	95	60	46	12	14	485	2652
PERS. I ALT	15	45	112	239	368	351	217	211	46	67	1671	

LEILIGHETER OG BOSATTE I TETTHETSGRUPPER

	GR. 1	GR. 2	GR. 3	GR. 4	GR. 5
TALLET PÅ LEILIGHETER	197	216	55	4	
TALLET PÅ PERSONER	495	801	351	24	

LEILIGHETER ETTER UTSTYR OG TALLET PÅ ROM, INKL. KJØKKEN

	3 ROM	4 ROM	5 ROM	ANDRE	I ALT
ALLE LEILIGHETER	41	71	111	249	472
MED BAD OG W. C.	6	7	24	34	71
MED BAD, UTEN W. C.	1	6	10	25	42
UTEN BAD, MED W. C.	2	3	8	15	28
UTEN BAD, UTEN W. C.	32	55	69	175	331
UTEN BAD, W. C. OG INNL. VANN	13	7	7	13	40
MED INNLAGT VANN	27	64	104	236	431
MED SENTRALVARME		1		3	4
UTEN SENTRALVARME	41	70	111	246	468
LEILIGHETER BYGGET FØR 1900	15	23	28	66	132

1129 FORSAND

FORDELINGEN I DE ENKELTE TELLINGSKRETSER ETTER KJØNN, ALDER, LEVEVEI M. V.

	KJØNN	TELLINGSKRETS NR.										KOMMUNEN	
		1	2	3	4	5	6	7	8	9	10	11	I ALT
ALDER I FYLTE ÅR													
0-6	M	9	4	8	5	16	10	11	7	10	17	11	108
	K	5	1	13	8	12	12	4	5	11	9	11	91
7-14	M	15	8	12	4	24	19	12	5	11	21	15	146
	K	10	8	8	4	19	17	8	4	15	22	16	131
15-19	M	5	6	4	2	8	8	4	3	12	12	7	71
	K	3	2	2	2	16	7	2	3	8	8	5	58
20-29	M	7	4	9	9	13	4	6	4	8	6	11	81
	K	5	2	9	7	16	4	4	5	8	9	11	80
30-49	M	22	5	21	11	34	25	19	18	14	19	16	204
	K	16	10	14	5	33	23	19	11	19	22	18	190
50-69	M	22	13	11	15	34	17	17	17	15	17	17	195
	K	17	6	12	7	35	18	20	17	14	13	14	173
OVER 69	M	8	4	5	9	16	11	8	5	9	9	3	87
	K	12	4	1	7	14	6	6	7	5	4	3	69
I ALT	M	88	44	70	55	145	94	77	59	79	101	80	892
	K	68	33	59	40	145	87	63	52	80	87	78	792
15 ÅR OG OVER ETTER LEVEVEI													
JORD- OG SKOGBRUK		39	15	12	17	37	18	41	37	23	21	29	289
FISKE OG FANGST		6	1		1	2	1	1					12
INDUSTRI, BYGG, ANLEGG M. V.		3	8	34	17	20	24	3	3	24	30	18	184
FORRETNINGSVIRKSOMHET		2		2		6	5		2	3	1	1	22
SAMFERDSEL		2	2	2	1	14	3		3	1	1		29
TJ.YTING, OFF. ADM. OG FORSV.		2	3	4	2	15	6	3	1	4	5	7	52
HUSMØDRE		35	14	25	21	73	40	35	25	29	35	32	364
ANDRE FAM.MEDL. M/HUSARB.		9	3	4	3	10	3	5	8	5	5	3	58
PENSJON, FORMUE M. V.		16	8	4	6	34	14	13	7	14	14	10	140
FORSØRGEDE		3	2	1	6	8	9	4	4	9	7	5	58
UOPPGJTT													
PERSONER UTENFOR STATSKIRKEN			14	1	2				2			1	20
LEILIGHETER I ALT		47	22	33	32	95	51	39	35	39	40	42	472
PRIVATE HUSHOLDNINGER I ALT		49	24	35	34	95	51	40	34	40	40	43	485