

FOLKETELLINGEN 1. NOVEMBER 1960

Tellingsresultater – Tilbakegående tall – Prognoser

NORD-RANA 1833

STATISTISK SENTRALBYRÅ – OSLO

MERKNADER TIL KART OG TABELLER

I serien "Tellingsresultater - Tilbakegående tall - Prognoser" legger Statistisk Sentralbyrå fram de viktigste resultater fra Folketellingen 1960 for hver enkelt kommune. I tillegg har en også tatt med folketall fra tidligere tellinger og gitt en prognose over folketall og alderssammensetning for hvert 5-år fram til 1980.

Publiseringen skjer før de mest detaljerte tallene fra tellingen foreligger. Tallene i disse heftene må derfor betraktes som foreløpige.

Når det gjelder kartet og tabellene, bør en merke seg følgende:

K a r t e t

For hver herredskommune har en tatt inn et kart som først og fremst har til formål å vise oppdelingen av kommunen i tellingskretser. Hver tellingskrets har fått sitt eget nummer. Alle tettbygde strøk er skilt ut som egne tellingskretser, slik at ingen krets omfatter både tettbebyggelser og spredtbygde strøk. Den nøyaktige avgrensing av de tettbygde kretsene har det ikke vært mulig å gjengi på kartet. En har bare markert at en krets er tettbygd ved å lage en rød sirkel rundt nummeret på kretsen. På side 3 er tellingskretsene navngitt.

Tegnene på kartet har følgende betydning:

Tykk rød strek - kommunegrense

Tynn rød strek - tellingskretsgrense

Tykk svart strek - kystlinje

Tynn svart strek - elv

Skravering markerer sjø, innsjø

Rød sirkel rundt tellingskretsens nummer

markerer at denne kretsen er tettbygd (se ovenfor)

Kommunegrensene er tegnet inn slik de var pr. 1/11 1960.

T a b e l l e n e

1. Folkemengde ved folketellingene

I tabellen over folkemengde ved folketellingene har en generelt tatt sikte på å gi tall tilbake til 1801. Tallene fra tellingene 1801 - 1865 er hentet fra publikasjonen "Folkemængdens bevægelse 1856 - 1865". Tallene fra de senere tellingene er hentet fra de respektive tellingspublikasjonene. Over et så langt tidsrom har det imidlertid skjedd så mange endringer i kommuneinndelingen at det for de fleste kommuner ikke kan gis en jamførbar

tallsérie for hele perioden. For en rekke kommuner er det på side 3 gitt forskjellige tilleggsopplysninger til tabellen.

2. Endringene i folkemengden fra 1/1 1951 til 1/1 1960

Denne tabellen bygger for de første 5 årene på folketellingen pr. 1/12 1950 med årlige justeringer etter oppgaver over fødte, døde og flyttinger. Der det har forekommet grensereguleringer, er dessuten folkemengden korrigert for folketallet i de overførte områder (ikke vist særskilt i tabellen). Pr. 1/1 1956 ble det holdt en opptelling i folkeregistrene, og de senere justeringer knytter seg til folketallet på dette tidspunkt (1/1 1956). For mange kommuner vil det være avvik mellom opptellingsresultatet pr. 1/1 1956 og det beregnede tallet for folkemengden pr. 31/12 1955. En har ikke gjort noe forsøk på å jamne ut denne differansen.

3. Folkemengden etter alder og ekteskapelig stilling

Når Byrået, trass i sterke betenkeligheter, i denne tabellen publiserer prognosetall for de enkelte kommuner, er det fordi det har vist seg at behovet for slike prognoser er stort. En gjør imidlertid merksam på at det knytter seg flere usikkerhetsfaktorer til regionale prognoser, og da spesielt til prognoser for så små enheter som de enkelte kommuner. Tallene blir mer usikre jo lengre fram en går i tiden, og for små kommuner kan tabellen ikke gi annet enn et bilde av hovedtendensen i utviklingen. I alle tilfelle vil Byrået sterkt tilrå at tallene brukes med stor forsiktighet.

Særlig vanskelig er det selvsagt å forutsi flyttingene til og fra kommunene. Når det ikke er sagt noe annet på side 3, har Byrået her for hver kommune bygd på flyttetilbøyeligheten i de enkelte aldersklasser i årene 1957-1959. Så snart det viser seg at flyttingene til eller fra en kommune endrer seg i forhold til årene 1957-1959, må dette tas i betraktning når prognosene skal brukes. For fødslene gjelder liknende forhold, og tallene for de yngste aldersklassene må derfor også brukes med forsiktighet. Byrået vil alltid stå til tjeneste med opplysninger som har betydning for vurderingen av prognosen.

4. Leiligheter og bosatte i tetthetsgrupper

Gruppene i denne tabellen har følgende betydning:

- Gruppe 1: Leiligheter med minst 3 rom flere enn tallet på personer.
- Gruppe 2: Leiligheter med høyst 1 person pr. rom.
- Gruppe 3: Leiligheter med over 1, men høyst 2 personer pr. rom.
- Gruppe 4: Leiligheter med over 2, men høyst 3 personer pr. rom.
- Gruppe 5: Leiligheter med over 3 personer pr. rom.

1833 Nord - Rana

Navnene på tellingskretsene (jfr. kart og siste tabell)

Krets nr.	Navnet på kretsen
0	Personer uten fast bopel
1	Dalselv
2	Andfiskå
3	Grubhei
4	Hammeren/Gullsmedvik
5	Villen
6	Plurdalen
7	Skonseng husklynge
8	Skonseng spredt bebyggelse
9	Storforshei husklynge
10	Storforshei/Eiterå spredt bebyggelse
11	Grønfjelldal
12	Storvoll/Dunderland
13	Storvoll/Krokstrand/Hjartåsen
14	Røvassdalen
15	Langvassgrenda
16	Selfors
17	Båsmoen
18	Åenget
19	Alteren
20	Øvre Gruben
21	Ytteren

Merknader til tabellen "Folkemengde ved folketellingene"

I 1923 ble Mo ladested utskilt fra Mo herred. Folkemengden i det utskilte området var etter tellingen i 1920 1 305 personer. Samtidig ble herredsnavnet forandret til Nord-Rana.

Merknad til de to første tabellene på side 7

Forskjellen i tallene på personer i alt og rom i alt mellom disse tabellene skyldes at private husholdninger i bygg for felleshusholdninger er tatt med i den andre men ikke i den første tabellen.

1833 NORD-RANA

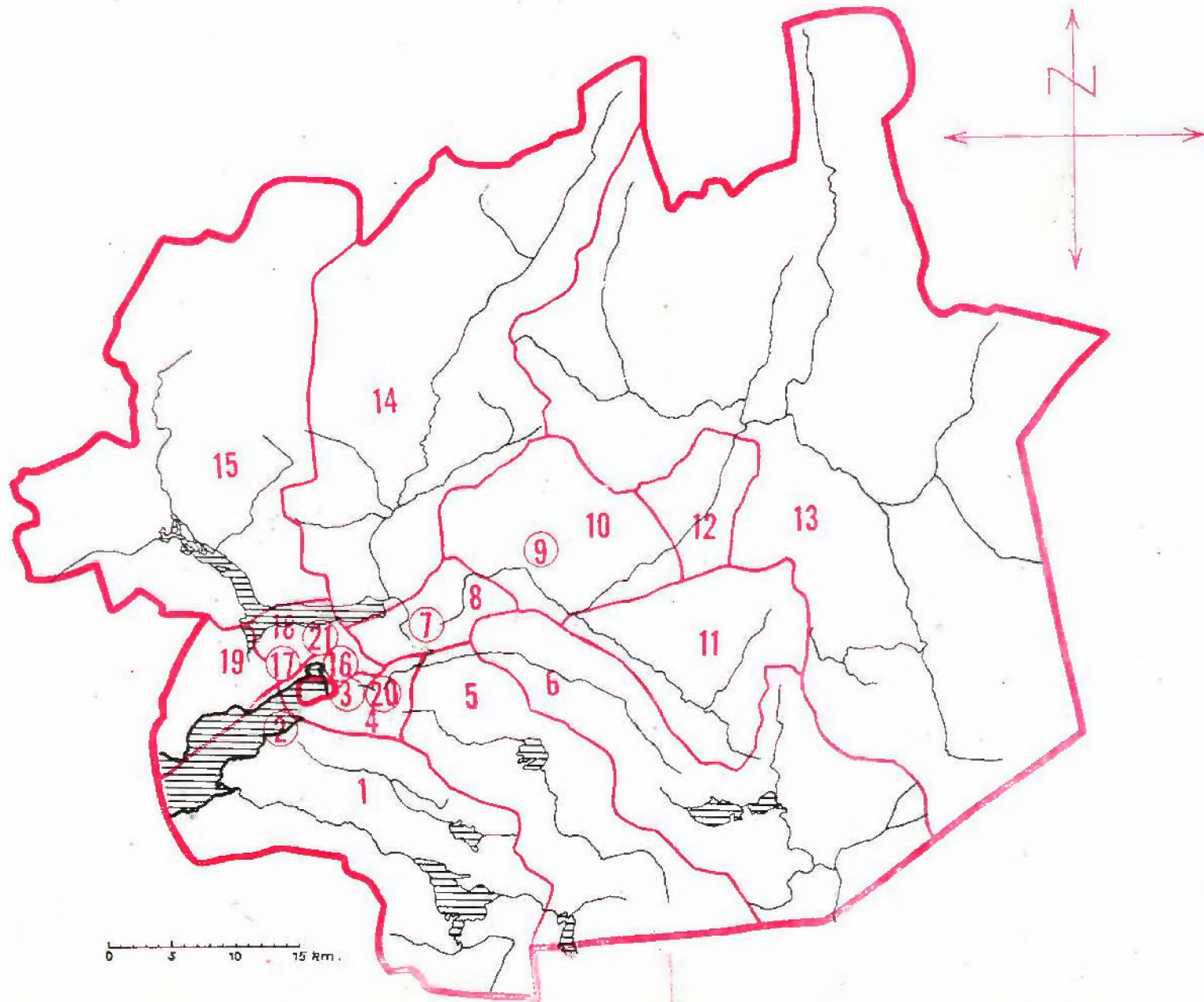

1833 NORD-RANA

PERSONER 15 ÅR OG MER ETTER KJØNN, SOS. ST., NÆRING OG STILLING

	I ALT	MENN	KVINNER	SELV- STENDIGE	FAM.- ARB.	AN- SATTE
MED YRKE - ETTER NÆRING	3211	2820	391	557	164	2490
JORDBRUK	586	560	26	398	152	36
SKOGBRUK OG JAKT	44	44		2		42
FISKE M. V.	7	7		2		5
HVALFANGST						
BERGVERKSDRIFT M. V.	193	189	4			193
INDUSTRI	1115	1074	41	33	2	1080
BYGGE- OG ANLEGGSVIRKS.	413	409	4	42	5	366
KRAFT- OG VANNFORSYNING	22	22				22
VAREHANDEL	216	132	84	40	5	171
FINANSINSTITUSJONER	18	12	6			18
EIENDOMSDRIFT	1	1				1
SJØTRANSPORT	151	145	6			151
ANNEN SAMFERDSEL	124	112	12	32		92
OFF. ADM. OG FORSVAR	40	36	4			40
OFF. OG PR. TJENESTEYTING	133	67	66	3		130
PERSONLIG TJENESTEYTING	146	8	138	5		141
UOPPGITT	2	2				2
MED YRKE - ETTER STILLING	3211	2820	391	557	164	2490
FAGFUNKSJONÆRER	141	103	38	3		138
ADMINISTRASJONSFUNKSJ.	28	28		9		19
KONTORFUNKSJONÆRER	94	53	41		2	92
SALGSFUNKSJONÆRER	165	89	76	40	3	122
JORDBRUKERE OG FISKERE	640	614	26	402	152	86
GRUVEARB., FJELLBORERE M.V	102	102				102
I TRANSPORTARBEID	277	261	16	31	2	244
TILVIRKINGSARBEIDERE	1518	1506	12	67	5	1446
I SERVICEARBEID	241	59	182	5		236
MILITÆRE OG UOPPGITT ST.	5	5				5
UTEN YRKE	3027	435	2592			
HUSMØDRE	2066		2066			
ANDRE FAM.MEDL. M/HUSARB	180		180			
RENTENISTER, PENSJ. M. V.	492	260	232			
FORSØRGEDE	289	175	114			

TOTAL FOLKEMENGDE ETTER KJØNN, ØKONOMISK AKTIVITET OG FORSØRGERS NÆRING

	I ALT	M	K	INN- TEKTS- TAKERE	IKKE-INNTEKTSTAKERE		
					HUSMØDRE	BARN	ANDRE
JORD- OG SKOGBRUK	1434	834	600	637	321	369	107
FISKE OG FANGST	22	12	10	7	5	7	3
INDUSTRI M. V.	5440	2930	2510	1745	1317	2147	231
FØRRETNINGSVIRKS.	480	226	254	238	88	140	14
SAMFERDSEL	619	374	245	275	121	199	24
TJENESTEYTING	566	200	366	319	76	145	26
FORMUE, PENSJ. M.V.	692	289	403	492	134	34	32
UOPPGITT	55	24	31	2	4	17	32
I ALT	9308	4889	4419	3715	2066	3058	469

1833 NORD-RANA

LEILIGHETER ETTER TALLET PÅ BOSATTE OG ROM, INKL. KJØKKEN

BOSATTE	1 ROM	2 ROM	3 ROM	4 ROM	5 ROM	6 ROM	7 ROM	8 ROM	9 ROM	OVER 9 R.	LEIL. I ALT	ROM I ALT
1	12	65	49	23	11	5	3	1			169	494
2	10	71	111	106	62	29	9	6	2		406	1522
3	12	52	138	160	149	43	19	6	4	2	585	2412
4	4	45	102	172	237	44	11	2	3	4	624	2698
5	2	19	29	102	184	38	17	8	1	3	403	1906
6	1	5	9	43	82	28	8	3	3	4	186	940
7		4	7	10	20	12	7	3	2		65	332
8	1	3	4	4	12	7	2			1	34	161
9	1	1		2	3	1					8	32
10 OG OVER					7				1		8	44
LEIL. I ALT	43	265	449	622	767	207	76	29	16	14	2488	10541
PERS. I ALT	117	729	1373	2291	3275	875	320	118	75	69	9242	

HUSHOLDNINGER ETTER TALLET PÅ BOSATTE OG ROM, INKL. KJØKKEN

BOSATTE	1 ROM	2 ROM	3 ROM	4 ROM	5 ROM	6 ROM	7 ROM	8 ROM	9 ROM	OVER 9 R.	HUSH. I ALT	ROM I ALT
1	38	73	52	25	11	5	3	1			208	550
2	23	80	118	109	62	30	9	6	2		439	1589
3	18	56	148	166	144	43	19	6	4	2	606	2454
4	5	49	107	174	236	45	11	2	4	4	637	2739
5	3	20	29	100	174	37	18	7	1	2	391	1833
6	1	6	11	41	81	28	7	4	3	4	186	936
7	1	4	5	10	16	8	4	4			52	252
8	1	3	3	4	10	6	1				28	125
9	1	1		2	3						7	26
10 OG OVER					6				1		7	39
HUSH. I ALT	91	292	473	631	743	202	72	30	15	12	2561	10543
PERS. I ALT	203	794	1430	2303	3146	831	290	126	65	56	9244	

LEILIGHETER OG BOSATTE I TETTHETSGRUPPER

	GR. 1	GR. 2	GR. 3	GR. 4	GR. 5
TALLET PÅ LEILIGHETER	264	1604	553	49	18
TALLET PÅ PERSONER	663	5375	2833	260	111

LEILIGHETER ETTER UTSTYR OG TALLET PÅ ROM, INKL. KJØKKEN

	3 ROM	4 ROM	5 ROM	ANDRE	I ALT
ALLE LEILIGHETER	449	622	767	650	2488
MED BAD OG W. C.	121	285	491	208	1105
MED BAD, UTEN W. C.	23	23	37	40	123
UTEN BAD, MED W. C.	25	34	31	40	130
UTEN BAD, UTEN W. C.	280	280	208	362	1130
UTEN BAD, W. C. OG INNL. VANN	57	44	15	70	186
MED INNLAGT VANN	392	576	752	577	2297
MED SENTRALVARME		2	4	7	13
UTEN SENTRALVARME	449	620	763	643	2475
LEILIGHETER BYGGET FØR 1900	32	30	29	68	159

1883 NORD-RANA

FORDELINGER I DE ENKELTE TELLINGSKRETSE ETTER KJØNN, ALDER, LEVEVEI M. V.

		TELLINGSKRETS NR.										
		0	1	2	3	4	5	6	7	8	9	10
ALDER I FYLTE ÅR	KJØNN											
0-6	M		34	57	241	13	14	13	8	18	9	26
	K	1	29	48	238	17	15	5	16	21	11	25
7-14	M		44	58	195	31	13	13	13	42	10	37
	K		49	46	162	23	28	14	11	30	11	23
15-19	M		25	20	74	14	19	13	13	24	8	20
	K		26	18	70	10	5	14	4	7	5	13
20-29	M		31	41	139	14	13	13	13	15	6	20
	K		18	39	177	10	5	13	9	11	6	19
30-49	M	2	75	94	354	34	36	27	16	35	17	56
	K	1	71	83	298	33	41	23	20	46	14	49
50-69	M	1	54	54	65	31	31	21	15	50	10	52
	K	2	51	44	67	26	26	19	16	34	10	49
OVER 69	M		27	13	18	6	8	6	3	7	1	21
	K		14	10	17	7	12	9	2	8	2	23
I ALT	M	3	290	337	1086	143	134	106	81	191	61	232
	K	4	258	288	1029	126	132	97	78	157	59	201
15 ÅR OG OVER ETTER LEVEVEI												
JORD- OG SKOGBRUK			39	16	5	5	45	65	11	60	1	40
FISKE OG FANGST												
INDUSTRI, BYGG, ANLEGG M. V.			107	136	437	52	36	7	33	49	30	79
FORRETNINGSVIRKSOMHET			11	18	85	9	7	2	3	3	5	5
SAMFERDSEL	1		18	24	75	19	7	2	8	6	3	13
TJ. YTING, OFF. ADM. OG FORSV.			8	32	86	8	8	11	7	6	5	15
HUSMØDRE	1		121	139	461	61	58	43	31	74	21	110
ANDRE FAM. MEDL. M/HUSARB.			26	5	18	1	8	9	3	13	1	6
PENSJON, FORMUE M. V.			44	23	47	16	20	13	10	14	7	44
FORSØRGEDE	4		17	22	65	14	7	6	5	12	6	10
UOPPGLITT			1	1								
PERSONER UTENFOR STATSKIRKEN			28	22	54		1	2			1	2
LEIEGJETER I ALT			143	169	537	79	77	55	47	90	41	134
PRIVATE HUSHOLDNINGER I ALT			152	177	549	80	78	56	47	91	41	134

FORDELINGER I DE ENKELTE TELLINGSKRETSER ETTER KJØNN, ALDER, LEVEVEI M. V.

	KJØNN	TELLINGSKRETS NR.										KOMMUNEN		
												I ALT		
		11	12	13	14	15	16	17	18	19	20	21		
ALDER I FYLTE ÅR														
0-6	M	14	8	21	15	6	161	39	7	15	28	36	783	
	K	2	9	16	12	9	153	36	4	12	32	38	749	
7-14	M	14	22	33	16	14	135	38	2	25	35	61	851	
	K	14	11	20	14	11	87	33	1	28	33	38	687	
15-19	M	8	6	9	8	11	36	20	3	16	13	27	387	
	K	7	7	10	5	7	38	18	1	11	6	24	306	
20-29	M	13	8	11	13	11	85	29	3	15	26	36	555	
	K	9	6	12	10	3	122	21	6	9	23	30	558	
30-49	M	16	30	38	30	17	217	67	10	29	47	97	1344	
	K	21	26	42	23	20	173	71	6	30	45	92	1228	
50-69	M	25	12	31	19	22	52	45	2	47	35	66	740	
	K	19	14	20	19	18	44	40	4	39	32	66	659	
OVER 69	M	6	3	14	12	11	6	18	3	11	10	25	229	
	K	5	4	7	8	9	9	15	2	12	4	53	232	
I ALT	M	96	89	157	113	92	692	256	30	158	194	348	4889	
	K	77	77	127	91	77	626	234	24	141	175	341	4419	
15 ÅR OG OVER ETTER LEVEVEI														
JORD- OG SKOGBRUK		54	17	31	57	62	2	18	3	49	11	39	630	
FISKE OG FANGST							1	6					7	
INDUSTRI, BYGG, ANLEGG M. V.		5	27	38	13	2	309	102	15	36	88	142	1743	
FORRETNINGSVIRKSOMHET			2	2			30	13	2	4	10	24	235	
SAMFERDSEL		1	9	15	2	1	23	12	1	7	9	19	275	
TJENSTING, OFF. ADM. OG FORSV.		7	1	7	3	8	45	15	2	8	7	30	319	
HUSMØDRE		38	41	66	44	29	298	123	11	70	89	137	2066	
ANDRE FAM.MEDL. M/HUSARB.		6	9	10	6	8	13	12	3	7	5	11	180	
PENSJON, FORMUE M. V.		14	7	18	18	16	27	32	2	22	14	84	492	
FORSØRGEDE		4	3	7	4	3	34	11	1	16	8	30	289	
UOPPGITTE													2	
PERSONER UTENFOR STATSKIRKEN		12			6	57	37	18	1		20	28	289	
LEILIGHETER I ALT		47	47	78	46	42	333	136	15	90	104	178	2488	
PRIVATE HUSHOLDNINGER I ALT		49	47	78	60	47	342	138	15	90	107	183	2561	