

FOLKETELLINGEN 1. NOVEMBER 1960

Tellingsresultater -- Tilbakegående tall -- Prognoser

EIDFJORD
1232

STATISTISK SENTRALBYRÅ -- OSLO

MERKNADER TIL KART OG TABELLER

I serien "Tellingsresultater - Tilbakegående tall - Prognoser" legger Statistisk Sentralbyrå fram de viktigste resultater fra Folketellingen 1960 for hver enkelt kommune. I tillegg har en også tatt med folketall fra tidligere tellinger og gitt en prognose over folketall og alderssammensetning for hvert 5-år fram til 1980.

Publiseringen skjer før de mest detaljerte tallene fra tellingen foreligger. Tallene i disse heftene må derfor betraktes som foreløpige.

Når det gjelder kartet og tabellene, bør en merke seg følgende:

K a r t e t

For hver herredskommune har en tatt inn et kart som først og fremst har til formål å vise oppdelingen av kommunen i tellingskretser. Hver tellingskrets har fått sitt eget nummer. Alle tettbygde strøk er skilt ut som egne tellingskretser, slik at ingen krets omfatter både tettbebyggelser og spredtbygde strøk. Den nøyaktige avgrensing av de tettbygde kretsene har det ikke vært mulig å gjengi på kartet. En har bare markert at en krets er tettbygd ved å lage en rød sirkel rundt nummeret på kretsen. På side 3 er tellingskretsene navngitt.

Tegnene på kartet har følgende betydning:

Tykk rød strek - kommunegrense

Tynn rød strek - tellingskretsgrense

Tykk svart strek - kystlinje

Tynn svart strek - elv

Skravering markerer sjø, innsjø

Rød sirkel rundt tellingskretsens nummer

markerer at denne kretsen er tettbygd (se ovenfor)

Kommunegrensene er tegnet inn slik de var pr. 1/11 1960.

T a b e l l e n e

1. Folkemengde ved folketellingene

I tabellen over folkemengde ved folketellingene har en generelt tatt sikte på å gi tall tilbake til 1801. Tallene fra tellingene 1801 - 1865 er hentet fra publikasjonen "Folkemængdens bevægelse 1856 - 1865". Tallene fra de senere tellingene er hentet fra de respektive tellingspublikasjonene. Over et så langt tidsrom har det imidlertid skjedd så mange endringer i kommuneinndelingen at det for de fleste kommuner ikke kan gis en jamførbar

tallserie for hele perioden. For en rekke kommuner er det på side 3 gitt forskjellige tilleggsopplysninger til tabellen.

2. Endringene i folkemengden fra 1/1 1951 til 1/1 1960

Denne tabellen bygger for de første 5 årene på folketellingen pr. 1/12 1950 med årlige justeringer etter oppgaver over fødte, døde og flyttinger. Der det har forekommet grensereguleringer, er dessuten folkemengden korrigeret for folketallet i de overførte områder (ikke vist særskilt i tabellen). Pr. 1/1 1956 ble det holdt en opptelling i folkeregistrene, og de senere justeringer knytter seg til folketallet på dette tidspunkt (1/1 1956). For mange kommuner vil det være avvik mellom opptellingsresultatet pr. 1/1 1956 og det beregnede tallet for folkemengden pr. 31/12 1955. En har ikke gjort noe forsøk på å jamne ut denne differansen.

3. Folkemengden etter alder og ekteskapelig stilling

Når Byrået, trass i sterke betenkeligheter, i denne tabellen publiserer prognosetall for de enkelte kommuner, er det fordi det har vist seg at behovet for slike prognoser er stort. En gjør imidlertid merksam på at det knytter seg flere usikkerhetsfaktorer til regionale prognoser, og da spesielt til prognoser for så små enheter som de enkelte kommuner. Tallene blir mer usikre jo lengre fram en går i tiden, og for små kommuner kan tabellen ikke gi annet enn et bilde av hovedtendensen i utviklingen. I alle tilfelle vil Byrået sterkt tilrå at tallene brukes med stor forsiktighet.

Særlig vanskelig er det selvsagt å forutsi flyttingene til og fra kommunene. Når det ikke er sagt noe annet på side 3, har Byrået her for hver kommune bygd på flyttetilbøyeligheten i de enkelte aldersklasser i årene 1957-1959. Så snart det viser seg at flyttingene til eller fra en kommune endrer seg i forhold til årene 1957-1959, må dette tas i betraktning når prognosene skal brukes. For fødslene gjelder liknende forhold, og tallene for de yngste aldersklassene må derfor også brukes med forsiktighet. Byrået vil alltid stå til tjeneste med opplysninger som har betydning for vurderingen av prognosen.

4. Leiligheter og bosatte i tetthetsgrupper

Gruppene i denne tabellen har følgende betydning:

Gruppe 1: Leiligheter med minst 3 rom flere enn tallet på personer.

Gruppe 2: Leiligheter med høyst 1 person pr. rom.

Gruppe 3: Leiligheter med over 1, men høyst 2 personer pr. rom.

Gruppe 4: Leiligheter med over 2, men høyst 3 personer pr. rom.

Gruppe 5: Leiligheter med over 3 personer pr. rom.

1232 E i d f j o r d

Navnene på tellingskretsene (jfr. kart og siste tabell)

Krets nr.	Navnet på kretsen
1	Hæreid / Vik hussamling
2	Hæreid / Kvammen / Kvamsdal spredt bebyggelse
3	Sinadal
4	Erdal / Brimnes / Bu
5	Sæbø / Lund / Tveito / Måbø
6	Varberg

Merkrader til tabellen "Folkemengde ved folketellingene"

Eidfjord ble eget herred i 1891 ved deling av Ulvik herred i tre herreder - Ulvik, Granvin og Eidfjord.

I tabellen på side 5 gjelder tallene for 1855-1890 Eidfjord sogn i Ulvik herred.

Folketallet i Ulvik herred under ett var i 1801-1890:

<u>1801</u>	<u>1815</u>	<u>1825</u>	<u>1835</u>	<u>1845</u>	<u>1855</u>	<u>1865</u>	<u>1875</u>	<u>1890</u>
2 566	2 723	3 074	3 539	3 732	3 799	3 891	3 826	3 759

Merknad til de to første tabellene på side 7

Forskjellen i tallene på personer i alt og rom i alt mellom disse tabellene skyldes at private husholdninger i bygg for felleleshusholdninger er tatt med i den andre men ikke i den første tabellen.

1232 EIDFJORD

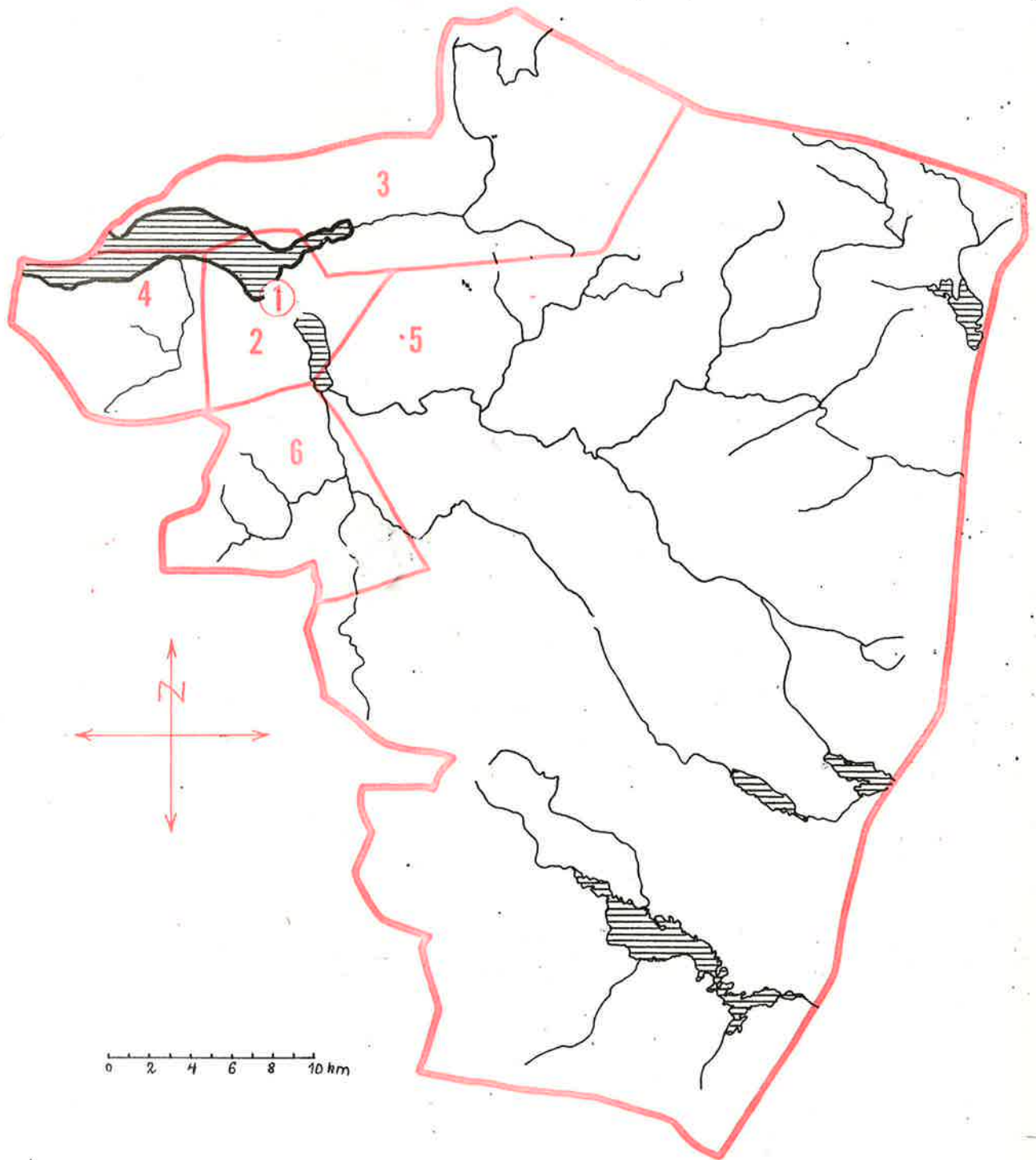

1232 EIDFJORD

PERSONER 15 ÅR OG MER ETTER KJØNN, SOS. ST., NÆRING OG STILLING

	I ALT	MENN	KVINNER	SELV- STENDIGE	FAM.- ARB.	AN- SATTE
MED YRKE - ETTER NÆRING	369	320	49	144	17	208
JORDBRUK	134	126	8	104	16	14
SKOGBRUK OG JAKT	1	1				1
FISKE M. V.	1	1		1		
HVALFANGST	1	1				1
BERGVERKSDRIFT M. V.						
INDUSTRI	44	44		9		35
BYGGE- OG ANLEGGSVIRKS.	69	69		8		61
KRAFT- OG VANNFORSYNING	2	2				2
VAREHANDEL	13	8	5	5	1	7
FINANSINSTITUSJONER	1	1				1
EIENDOMSDRIFT	1	1		1		
SJØTRANSPORT	18	17	1			18
ANNEN SAMFERDSEL	23	20	3	3		20
OFF. ADM. OG FORSVAR	7	6	1			7
OFF. OG PR. TJENESTEYTING	21	10	11	4		17
PERSONLIG TJENESTEYTING	31	11	20	9		22
UOPPGITT	2	2				2
MED YRKE - ETTER STILLING	369	320	49	144	17	208
FAGFUNKSJONÆRER	13	6	7	4		9
ADMINISTRASJONSFUNKSJ.	11	11		6		5
KONTORFUNKSJONÆRER	6	4	2			6
SALGSFUNKSJONÆRER	13	8	5	5	1	7
JORDBRUKERE OG FISKERE	137	129	8	105	16	16
GRUVEARB., FJELLBORERE M.V	1	1				1
I TRANSPORTARBEID	37	34	3	3		34
TILVIRKINGSARBEIDERE	117	117		15		102
I SERVICEARBEID	34	10	24	6		28
MILITÆRE OG UOPPGITT ST.						
UTEN YRKE	414	74	340			
HUSMØDRE	228		228			
ANDRE FAM.MEDL. M/HUSARB	31		31			
RENTENISTER, PENSJ. M. V.	115	53	62			
FORSØRGEDE	40	21	19			

TOTAL FOLKEMENGDE ETTER KJØNN, ØKONOMISK AKTIVITET OG FORSØRGERS NÆRING

	I ALT	M	K	INN- TEKTS- TAKERE	IKKE-INNTEKTSTAKERE		
					HUSMØDRE	BARN	ANDRE
JORD- OG SKOGBRUK	309	169	140	135	73	71	30
FISKE OG FANGST	3	2	1	2	1		
INDUSTRI M. V.	311	171	140	115	81	102	13
FORRETNINGSVIRKS.	29	16	13	15	7	5	2
SAMFERDSEL	89	47	42	41	19	23	6
TJENESTEYTING	102	44	58	59	20	22	1
FORMUE, PENSJ. M.V.	152	55	97	115	27	3	7
UOPPGITT	14	6	8	2			12
I ALT	1009	510	499	484	228	226	71

1232 EIDFJORD

LEILIGHETER ETTER TALLET PÅ BOSATTE OG ROM, INKL. KJØKKEN

BOSATTE	1 ROM	2 ROM	3 ROM	4 ROM	5 ROM	6 ROM	7 ROM	8 ROM	9 ROM	OVER 9 R.	LEIL. 1 ALT	ROM 1 ALT
1		4	4	4	2	4	2	2			22	100
2		5	11	15	10	9	2	3	2		57	263
3		4	10	7	12	12	5	4	1	2	57	296
4		3	9	18	24	8	5	2	2	2	73	365
5			4	10	6	4	7	2	1		34	180
6		1	2	4	2	4	3	1	1		18	96
7			1	1		3	1				6	32
8		1			3	1	1	1			7	38
9												
10 OG OVER					1						1	5
LEIL. 1 ALT		18	41	59	60	45	26	15	7	4	275	1375
PERS. 1 ALT		52	131	208	230	163	109	52	26	14	985	

HUSHOLDNINGER ETTER TALLET PÅ BOSATTE OG ROM, INKL. KJØKKEN

BOSATTE	-1 ROM	2 ROM	3 ROM	4 ROM	5 ROM	6 ROM	7 ROM	8 ROM	9 ROM	OVER 9 R.	HUSH. 1 ALT	ROM 1 ALT
1	5	5	4	4	2	5	2	2			29	112
2	1	6	16	19	10	9	2	3	2		68	297
3	2	6	11	7	12	12	5	4	1	1	61	295
4	1	3	10	17	24	8	4	2	2	2	73	358
5			4	11	6	4	7	2	1		35	184
6		2	2	5	2	3	3		1		18	88
7				2		3	1				6	33
8		1			1						2	7
9				1							1	4
10 OG OVER												
HUSH. 1 ALT	9	23	47	66	57	44	24	13	7	3	293	1378
PERS. 1 ALT	17	67	141	239	204	150	97	38	26	11	990	

LEILIGHETER OG BOSATTE I TETTHETSGRUPPER

	GR. 1	GR. 2	GR. 3	GR. 4	GR. 5
TALLET PÅ LEILIGHETER	79	145	48	2	1
TALLET PÅ PERSONER	203	505	256	13	8

LEILIGHETER ETTER UTSTYR OG TALLET PÅ ROM, INKL. KJØKKEN

	3 ROM	4 ROM	5 ROM	ANDRE	1 ALT
ALLE LEILIGHETER	41	59	60	115	275
MED BAD OG W. C.	6	14	11	22	53
MED BAD, UTEN W. C.	1	2	3	14	20
UTEN BAD, MED W. C.	5	4	4	8	21
UTEN BAD, UTEN W. C.	29	39	42	71	181
UTEN BAD, W. C. OG INNL. VANN	11	15	18	28	72
MED INNLAGT VANN	30	43	42	86	201
MED SENTRALVARME					
UTEN SENTRALVARME	41	59	60	115	275
LEILIGHETER BYGGET FØR 1900	7	10	11	16	44

1232 EIDFJORD

FORDELINGER I DE ENKELTE TELLINGSKRETSE ETTER KJØNN, ALDER, LEVEVEI M. V.

	KJØNN	TELLINGSKRETS NR.					KOMMUNEN	
		1	2	3	4	5	6	I ALT
ALDER I FYLTE ÅR								
0-6	M	17	7	2	6	10	10	52
	K	10	11	4	4	13	7	49
7-14	M	17	15	4	9	6	13	64
	K	22	16	4	3	5	11	61
15-19	M	4	12	3	3	2	8	32
	K	15	7	3		4	5	34
20-29	M	10	15	5	5	11	11	57
	K	10	8	2	3	12	5	40
30-49	M	35	29	7	12	26	26	135
	K	34	25	9	7	19	22	116
50-69	M	31	29	11	12	14	23	120
	K	29	27	10	15	30	30	141
OVER 69	M	9	14	4	3	10	10	50
	K	13	20	2	4	8	11	58
I ALT	M	123	121	36	50	79	101	510
	K	133	114	34	36	91	91	499
15 ÅR OG OVER ETTER LEVEVEI								
JORD- OG SKOGBRUK		12	29	22	20	28	24	135
FISKE OG FANGST			1	1				2
INDUSTRI, BYGG, ANLEGG M. V.		44	28	1	3	10	29	115
FORRETNINGSVIRKSOMHET		7	3	1		4		15
SAMFERDSEL		12	16	4	2	4	3	41
TJ.YTING, OFF. ADM. OG FORSV.		19	6	2	6	18	8	59
HUSMØDRE		61	45	12	22	42	46	228
ANDRE FAM.MEDL. M/HUSARB.		4	11	3		3	10	31
PENSJON, FORMUE M. V.		22	34	8	8	21	22	115
FORSØRGEDE		9	12	2	3	6	8	40
UOPPGITT			1				1	2
PERSONER UTENFOR STATSKIRKEN					6	1		7
LEILIGHETER I ALT		70	59	21	22	52	51	275
PRIVATE HUSHOLDNINGER I ALT		76	62	22	27	55	51	293