

FOLKETELLINGEN 1. NOVEMBER 1960

Tellingsresultater – Tilbakegående tall – Prognoser

FØRDE
1432

MERKNADER TIL KART OG TABELLER

I serien "Tellingsresultater - Tilbakegående tall - Prognoser" legger Statistisk Sentralbyrå fram de viktigste resultater fra Folketellingen 1960 for hver enkelt kommune. I tillegg har en også tatt med folketall fra tidligere tellinger og gitt en prognose over folketall og alderssammensetning for hvert 5-år fram til 1980.

Publiseringen skjer før de mest detaljerte tallene fra tellingen foreligger. Tallene i disse heftene må derfor betraktes som foreløpige.

Når det gjelder kartet og tabellene, bør en merke seg følgende:

K a r t e t

For hver herredskommune har en tatt inn et kart som først og fremst har til formål å vise oppdelingen av kommunen i tellingskretser. Hver tellingskrets har fått sitt eget nummer. Alle tettbygde strøk er skilt ut som egne tellingskretser, slik at ingen krets omfatter både tettbebyggelser og spredtbygde strøk. Den nøyaktige avgrensing av de tettbygde kretsene har det ikke vært mulig å gjengi på kartet. En har bare markert at en krets er tettbygd ved å lage en rød sirkel rundt nummeret på kretsen. På side 3 er tellingskretsene navngitt.

Tegnene på kartet har følgende betydning:

Tykk rød strek - kommunegrense

Tynn rød strek - tellingskretsgrense

Tykk svart strek - kystlinje

Tynn svart strek - elv

Skraivering markerer sjø, innsjø

Rød sirkel rundt tellingskretsens nummer

markerer at denne kretsen er tettbygd (se ovenfor)

Kommunegrensene er tegnet inn slik de var pr. 1/11 1960.

T a b e l l e n e

1. Folkemengde ved folketellingene

I tabellen over folkemengde ved folketellingene har en generelt tatt sikte på å gi tall tilbake til 1801. Tallene fra tellingene 1801 - 1865 er hentet fra publikasjonen "Folkemængdens bevægelse 1856 - 1865". Tallene fra de senere tellingene er hentet fra de respektive tellingspublikasjonene. Over et så langt tidsrom har det imidlertid skjedd så mange endringer i kommuneinndelingen at det for de fleste kommuner ikke kan gis en jamførbar

tallserie for hele perioden. For en rekke kommuner er det på side 3 gitt forskjellige tilleggsopplysninger til tabellen.

2. Endringene i folkemengden fra 1/1 1951 til 1/1 1960

Denne tabellen bygger for de første 5 årene på folketellingen pr. 1/12 1950 med årlige justeringer etter oppgaver over fødte, døde og flyttinger. Der det har forekommet grensereguleringer, er dessuten folkemengden korrigerert for folketallet i de overførte områder (ikke vist særskilt i tabellen). Pr. 1/1 1956 ble det holdt en opptelling i folkeregistrene, og de senere justeringer knytter seg til folketallet på dette tidspunkt (1/1 1956). For mange kommuner vil det være avvik mellom opptellingsresultatet pr. 1/1 1956 og det beregnede tallet for folkemengden pr. 31/12 1955. En har ikke gjort noe forsøk på å jamne ut denne differansen.

3. Folkemengden etter alder og ekteskapeelig stilling

Når Byrået, trass i sterke betenkeligheter, i denne tabellen publiserer prognosetall for de enkelte kommuner, er det fordi det har vist seg at behovet for slike prognoser er stort. En gjør imidlertid merksam på at det knytter seg flere usikkerhetsfaktorer til regionale prognoser, og da spesielt til prognoser for så små enheter som de enkelte kommuner. Tallene blir mer usikre jo lengre fram en går i tiden, og for små kommuner kan tabellen ikke gi annet enn et bilde av hovedtendensen i utviklingen. I alle tilfelle vil Byrået sterkt tilrå at tallene brukes med stor forsiktighet.

Særlig vanskelig er det selvsagt å forutsi flyttingene til og fra kommunene. Når det ikke er sagt noe annet på side 3, har Byrået her for hver kommune bygd på flyttetilbøyeligheten i de enkelte aldersklasser i årene 1957-1959. Så snart det viser seg at flyttingene til eller fra en kommune endrer seg i forhold til årene 1957-1959, må dette tas i betraktning når prognosene skal brukes. For fødslene gjelder liknende forhold, og tallene for de yngste aldersklassene må derfor også brukes med forsiktighet. Byrået vil alltid stå til tjeneste med opplysninger som har betydning for vurderingen av prognosen.

4. Leiligheter og bosatte i tetthetsgrupper

Gruppene i denne tabellen har følgende betydning:

- Gruppe 1: Leiligheter med minst 3 rom flere enn tallet på personer.
- Gruppe 2: Leiligheter med høyst 1 person pr. rom.
- Gruppe 3: Leiligheter med over 1, men høyst 2 personer pr. rom.
- Gruppe 4: Leiligheter med over 2, men høyst 3 personer pr. rom.
- Gruppe 5: Leiligheter med over 3 personer pr. rom.

1432 F ø r d e

Navnene på tellingskretsene (jfr. kart og siste tabell)

Krets nr.	Navnet på kretsen
1	Haukedalen
2	Holsen
3	Mo/Aasen
4	Sundegrend
5	Slaatten/Hjelle/Vie/Tefre
6	Furebø
7	Indre Angedal
8	Erdal
9	Førde sentrum
10	Hornnes/Taaene/Solvang/Bruland/Hafstad
11	Ulltang

Merknader til tabellen "Folkemengde ved folketellingene"

I 1896 ble Førde herred delt i to herreder - Førde og Naustdal.

I tabellen på side 5 gjelder tallene for 1865-1890 Førde sogn og Holse (Holsen) sogn i Førde herred.

Folketallet i Førde herred under ett var i 1801-1890:

<u>1801</u>	<u>1815</u>	<u>1825</u>	<u>1835</u>	<u>1845</u>
2 884	2 988	3 802	4 441	4 922
<u>1855</u>	<u>1865</u>	<u>1875</u>	<u>1890</u>	
5 167	5 477	5 282	5 446	

Merknad til de to første tabellene på side 7

Forskjellen i tallene på personer i alt og rom i alt mellom disse tabellene skyldes:

a. Private husholdninger i bygg for felleleshusholdninger er tatt med i den andre men ikke i den første tabellen.

b. I de tilfelle hvor også en bihusholdning disponerer eget kjøkken, er dette kjøkkenet regnet som eget rom i den andre men ikke i den første tabellen.

1432 FØRDE

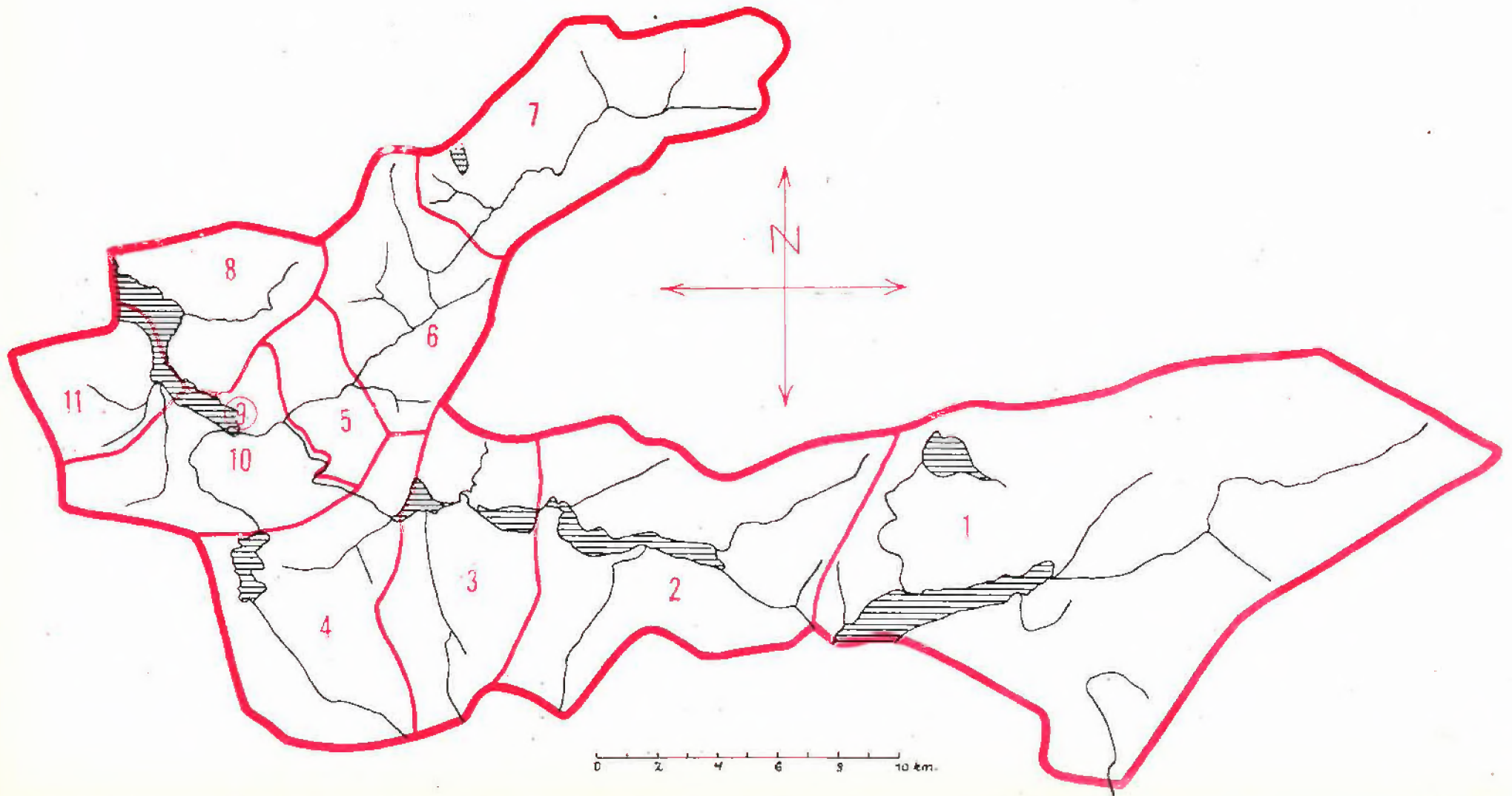

1432 FØRDE

PERSONER 15 ÅR OG MER ETTER KJØNN, SOS. ST., NÆRING OG STILLING

	I ALT	MENN	KVINNER	SELV- STENDIGE	FAM.- ARB.	AN- SATTE
MED YRKE - ETTER NÆRING	1257	973	284	386	117	754
JORDBRUK	440	392	48	287	112	41
SKOGBRUK OG JAKT	3	3				3
FISKE M. V.	8	8		4		4
HVALFANGST						
BERGVERKSDRIFT M. V.	10	10		2		8
INDUSTRI	147	127	20	27		120
BYGGE- OG ANLEGGSVIRKS.	154	154		15		139
KRAFT- OG VANNFORSYNING	7	6	1			7
VAREHANDEL	91	58	33	27	5	59
FINANSINSTITUSJONER	8	5	3			8
EIENDOMSDRIFT						
SJØTRANSPORT	27	27		3		24
ANNEN SAMFERDSEL	93	62	31	6		87
OFF. ADM. OG FORSVAR	58	47	11			58
OFF. OG PR. TJENESTEYTING	107	64	43	7		100
PERSONLIG TJENESTEYTING	100	7	93	8		92
UOPPGITT	4	3	1			4
MED YRKE - ETTER STILLING	1257	973	284	386	117	754
FAGFUNKSJONÆRER	113	91	22	9		104
ADMINISTRASJONSFUNKSJ.	27	27		5		22
KONTORFUNKSJONÆRER	47	23	24	1		46
SALGSFUNKSJONÆRER	76	44	32	22	5	49
JORDBRUKERE OG FISKERE	452	404	48	291	112	49
GRUVEARB., FJELLBORERE M.V	3	3				3
I TRANSPORTARBEID	105	79	26	8		97
TILVIRKINGSARBEIDERE	300	284	16	42		258
I SERVICEARBEID	133	17	116	8		125
MILITÆRE OG UOPPGITT ST.	1	1				1
UTEN YRKE	1210	246	964			
HUSMØDRE	669		669			
ANDRE FAM.MEDL. M/HUSARB	89	1	88			
RENTENISTER, PENSJ. M. V.	291	132	159			
FORSØRGEDE	161	113	48			

TOTAL FOLKEMENGDE ETTER KJØNN, ØKONOMISK AKTIVITET OG FORSØRGERS NÆRING

	I ALT	M	K	INN- TEKTS- TAKERE	IKKE-INNTEKTSTAKERE		
					HUSMØDRE	BARN	ANDRE
JORD- OG SKOGBRUK	1056	567	489	443	219	305	89
FISKE OG FANGST	22	14	8	8	5	9	
INDUSTRI M. V.	860	469	391	318	191	297	54
FORRETNINGSVIRKS.	201	98	103	99	36	55	11
SAMFERDSEL	263	140	123	120	49	83	11
TJENESTEYTING	521	198	323	266	84	133	38
FORMUE, PENSJ. M.V.	383	140	243	292	67	8	16
UOPPGITT	61	24	37	4	18	8	31
I ALT	3367	1650	1717	1550	669	898	250

1432 FØRDE

LEILIGHETER ETTER TALLET PÅ BOSATTE OG ROM, INKL. KJØKKEN

BOSATTE	1 ROM	2 ROM	3 ROM	4 ROM	5 ROM	6 ROM	7 ROM	8 ROM	9 ROM	OVER 9 R.	LEIL. I ALT	ROM I ALT
1	10	24	25	15	10	6	1	1	1		93	303
2	3	14	34	27	38	22	7	2	2	2	151	666
3		8	22	30	28	24	15	12	3	1	143	726
4	2	8	25	43	35	27	17	16	3	2	178	901
5	1	2	12	30	35	25	23	13	6	5	152	860
6			4	10	17	14	19	7	7	1	79	483
7				4	7	8	11	4	3	4	41	277
8					5	3	5	4	2	2	21	149
9				1		1	2	2		1	7	50
10 OG OVER							1				1	7
LEIL.I ALT	16	56	122	160	175	130	101	61	27	18	866	4422
PERS.I ALT	29	118	343	578	676	528	503	290	135	99	3299	

HUSHOLDNINGER ETTER TALLET PÅ BOSATTE OG ROM, INKL. KJØKKEN

BOSATTE	1 ROM	2 ROM	3 ROM	4 ROM	5 ROM	6 ROM	7 ROM	8 ROM	9 ROM	OVER 9 R.	HUSH. I ALT	ROM I ALT
1	55	29	28	16	11	6	1	1	1		148	376
2	9	21	37	37	41	21	9	3	2	2	182	766
3	1	11	23	35	27	25	14	11	3	1	151	742
4	3	9	28	51	36	24	17	15	3	2	188	924
5	1	3	15	31	35	22	19	13	7	5	151	838
6		1	4	7	19	13	17	5	4	1	71	420
7				4	8	6	10	2	3	2	35	226
8					5	2	1	3	2	2	15	107
9				1		1	1	1			4	25
10 OG OVER							1				1	7
HUSH.I ALT	69	74	135	182	182	120	90	54	25	15	946	4431
PERS.I ALT	93	161	382	633	703	474	424	242	122	76	3310	

LEILIGHETER OG BOSATTE I TETTHETSGRUPPER

	GR. 1	GR. 2	GR. 3	GR. 4	GR. 5
TALLET PÅ LEILIGHETER	237	468	155	3	3
TALLET PÅ PERSONER	701	1715	851	19	13

LEILIGHETER ETTER UTSTYR OG TALLET PÅ ROM, INKL. KJØKKEN

	3 ROM	4 ROM	5 ROM	ANDRE	I ALT
ALLE LEILIGHETER	122	160	175	409	866
MED BAD OG W. C.	31	64	65	117	277
MED BAD, UTEN W. C.	3	3	9	36	51
UTEN BAD, MED W. C.	14	16	7	12	49
UTEN BAD, UTEN W. C.	74	77	94	244	489
UTEN BAD, W. C. OG INNL. VANN	23	19	13	32	87
MED INNLAGT VANN	99	140	161	377	777
MED SENTRALVARME	6	8	4	22	40
UTEN SENTRALVARME	116	152	171	387	826
LEILIGHETER BYGGET FØR 1900	22	23	18	55	118

FORDELINGER I DE ENKELTE TELLINGSKRETSETER ETTER KJØNN, ALDER, LEVEVEI M. V.

		TELLINGSKRETS NR.										KOMMUNEN		
		1	2	3	4	5	6	7	8	9	10	11	I ALT	
ALDER I FYLTE ÅR	KJØNN													
0-6	M	15	14	8	11	24	11	9	2	79	41	9	223	
	K	15	14	11	12	30	15	4	4	73	43	3	224	
7-14	M	7	18	12	12	18	16	11	3	68	32	11	208	
	K	13	21	19	17	21	16	12	6	71	38	11	245	
15-19	M	3	10	5	9	4	10	5	1	49	18	7	121	
	K	3	4	9	9	4	5	2	1	47	23		107	
20-29	M	14	16	15	13	18	8	4	3	65	37	3	196	
	K	8	8	13	16	17	6	4	1	76	33	1	183	
30-49	M	29	27	20	29	37	35	15	9	133	83	22	439	
	K	25	29	17	21	25	28	16	7	144	76	18	406	
50-69	M	38	36	20	30	25	18	13	8	92	59	8	347	
	K	35	29	20	32	30	35	13	7	94	57	5	357	
OVER 69	M	11	16	6	15	8	14	9	7	14	16		116	
	K	11	21	9	17	14	22	10	7	35	42	7	195	
I ALT	M	117	137	86	119	134	112	66	33	500	286	60	1650	
	K	110	126	98	124	141	127	61	33	540	312	45	1717	
15 ÅR OG OVER ETTER LEVEVEI														
JORD- OG SKOGBRUK		59	60	36	53	37	59	34	21	22	48	14	443	
FISKE OG FANGST							1			1		6	8	
INDUSTRI, BYGG, ANLEGG M. V.		11	11	13	23	36	9	3	1	121	79	11	318	
FORRETNINGSVIRKSOMHET		2	2	2	6		3			68	16		99	
SAMFERDSEL		8	5	2	3	5	3			71	19	4	120	
TJ.YTING, OFF. ADM. OG FORSV.		9	6	16	12	11	7	3		143	57	1	265	
HUSMØDRE		49	60	38	51	51	47	21	17	201	118	16	669	
ANDRE FAM.MEDL. M/HUSARB.		9	10	2	12	12	16	5	2	3	16	2	89	
PENSJON, FORMUE M. V.		25	29	13	26	24	25	20	10	48	62	9	291	
FORSØRGEDE		5	13	12	3	6	11	5		69	29	8	161	
UOPPGITT					2					2			4	
PERSONER UTENFOR STATSKIRKEN			2	1	2		14			5	20		44	
LEILIGHETER I ALT		65	62	40	66	63	61	36	19	283	148	23	866	
PRIVATE HUSHOLDNINGER I ALT		68	66	42	76	65	64	36	20	331	155	23	946	